Biblioteca „ASTRA"
- SIBIU -

PRO SPORT
EDIŢIE DE TRANSILVANIA
Director OVIDIU IOANIŢOAIA
Anul VI ● Numărul 1385 ● Vineri 1 februarie 2002 ● 12 pagini ● Preţ 6000 Lei ● Internet: http://www.prosport.ro

www.prosport.ro
(cel mai tare site de sport din Rom@nia)

"TREI DINTR-UN FOC!"

Asa i-a răspuns impresarul Ioan Becali, în italiană, unui coleg de breaslă care-l întrebase dacă a vîndut ceva

CROWNE PLAZA®
HOTEL

Foto: CĂTĂLIN LUŢU MILANO

De ieri, Adrian Mihalcea, Vali Năştase şi Marius Sava sînt şi în acte jucătorii echipei Genoa. Ex-dinamoviştii au semnat contracte pe trei ani şi jumătate, iar olteanul este împrumutat pînă în vară. Văzîndu-i pe Mihalcea şi pe Năstase oarecum nemulţumiţi că nu-şi primiseră de la Dinamo banii cuveniţi pentru turul de campionat, Ioan Becali i-a îmbărbătat: "Lasă, mă, că o să fie bine. Voi să jucaţi, să vă faceţi treaba, că de bani mă ocup eu".

Pe larg în pagina 6.

Se pierduse contractul lui Mihalcea

Eternul ghinionist Adrian Mihalcea n-a fost scutit nici în Italia de emoţii. La puţine minute după parafarea înţelegerii cu Genoa, "Ţăranul" a rămas perplex constatînd că tocmai contractul său s-a pierdut şi nu se afla în mapa lui Ioan Becali, alături de cele ale lui Vali Năstase şi Sava. Toată lumea a intrat în panică, impresarul fiind cel ce a dezamorsat situaţia cînd a dat de urma documentului, rătăcit la recepţia hotelului Crowne Plaza.

TREI MACARONARI ŞI DOI OAMENI CU BANI. De la stînga la dreapta: Adrian Mihalcea, Marius Sava, Vali Năstase, oficialul dinamovist Cristian Borcea şi impresarul Ioan Becali, în faţa hotelului Crowne Plaza din Genova

România acuzată că a folosit substanţe suspecte la CM '98!

Theodor Jumătate

Într-o anchetă publicată ieri de cotidianul francez "L'Equipe" s-a dezvăluit că 19 din cele 32 de echipe prezente la Coupe du Monde '98, printre care şi România, ar fi avut "o farmacie suspectă" în timpul turneului final. În cauză se află patru categorii de medicamente interzise de Comitetul Internaţional Olimpic, printre care nandrolonul. Acest drog figurează însă doar în dreptul Olandei, în vreme ce în cazul României nu sînt precizate concret substanţele incriminate. Medicul echipei naţionale, Pompiliu Popescu, spune că includerea României pe o asemenea "listă a ruşinii" este "o aberaţie".

Mutu şi Chivu rămîn pe loc pînă la vară

Liviu Chiriţă
(Milano)

Singura certitudine în ceea ce-i priveşte pe Adrian Mutu şi Cristian Chivu este că, deocamdată, rămîn pe loc. Cel puţin pînă în vară, cei doi vor juca la Verona şi, respectiv, Ajax. În privinţa lui Mutu lucrurile par limpezi, în sensul că "Briliantul" va ajunge la Juventus în iunie. În schimb, situaţia lui Chivu nu e la fel de clară. Ieri, "Corriere dello Sport" a anunţat pe prima pagină că jucătorul lui Ajax va ajunge la Inter în vară, dar atît cel în cauză, cît şi impresarul Ioan Becali au dezminţit informaţia.

Incert pe România 1, sigur pe TV 5

Daniel Scorpie

FRF şi TV România 1 nu s-au pus încă de acord asupra transmiterii în direct a partidei Franţa - România, ce se va disputa miercuri, 13 februarie, de la ora 21:45. Federaţia şi-a scăzut pretenţiile de la 120.000 la 60.000 de dolari, însă postul public de televiziune este dispus să plătească maximum 50.000 de dolari (58.000 de euro). În schimb, canalul francez TV 5, care poate fi recepţionat şi în România prin reţelele de cablu, va transmite sigur partida de pe "Stade de France", însă nu în direct, ci înregistrat, de la ora 23:15.

Excursie la meciul cu Franţa

Viorel Tudorache

Pentru confruntarea cu Franţa, agenţia de turism Visit România a rezervat suporterilor români două autocare. Excursia durează o săptămînă şi costă 500 de euro (430 de dolari), incluzînd transportul şi 7 nopţi de cazare. Există şi variante de transport cu avionul, însă preţul creşte cu cel puţin 350 de euro. În toate situaţiile, rămîn valabile condiţiile de trecere a frontierei, între care şi obligativitatea de a avea 100 de euro pentru fiecare zi de şedere în ţările din spaţiul Schengen. Detalii în pagina 8.

Meci decisiv cu Verona

Radu Bichiş

"Tineretul" lui UTA a făcut ieri încă un pas spre calificarea în primele 16 formaţii ale turneului "Coppa Carnevale", care se desfăşoară în localitatea italiană Viareggio, învingînd cu 2-1 echipa palestiniană Arab Ierusalim. Golurile arădenilor au fost marcate de atacantul Ianu în minutele 3 şi 23, ultimul din penalty. Pentru a ieşi din grupă, UTA trebuie să obţină cel puţin un egal în partida de sîmbătă cu Verona. Detalii în pagina 2.

CONCRET

DE
OVIDIU
IOANIŢOAIA

Lungul nasului

Reamintesc că ProSport a dezvăluit deunăzi că 6 arbitri de fotbal cunoscuţi, inclusiv timişoreanul Tiberiu Lajos şi gălăţeanul Viorel Anghelinei de pe lista FIFA, au raporturi strînse cu cluburile din Divizia A. Lucrează ca angajaţi ai acestora sau ai sponsorilor lor, amănunt care din start le pune obiectivitatea sub semnul întrebării. Fără să fie învinuiţi, cei 6 sînt însă suspectaţi, ceea ce reprezintă cam acelaşi lucru într-o lume în care bănuiala ajunge să fie socotită uneori la fel de gravă ca şi eroarea. Fireşte, preşedintele CCA, Nicolae Grigorescu, nu se leapădă de ei, căci fiecare cloşcă îşi apără puii, dar asta nu înseamnă să ne grăbim să închidem subiectul. Cît arbitrajul din România, după modelul străinătăţii, tinde să devină profesionist, ba a şi devenit într-o măsură, pare anormal, anacronic, ca unii dintre protagoniştii lui să mai fie legaţi, chiar şi indirect, de o grupare ori de alta. Veţi spune, asemenea lui Grigorescu, că situaţia s-a moştenit şi că, în altă ordine de idei, nimănui nu i se poate cere să nu se gîndească la viitor. În cazul concret, la clipa în care, după 45 de ani, arbitrajul încetează să mai constituie o sursă de cîştig. Oamenii şi-au făcut o meserie, de pildă Lajos e inginer, pe care ţin s-o practice, pentru vechime, pentru poziţie socială etc., în paralel cu cea de arbitru. S-o practice, îi priveşte şi li se recunoaşte acest drept, doar că nu în cadrul unui club deoarece o astfel de relaţie creează o anume dependenţă şi tinde să împingă, sau chiar împinge, la compromisuri. Tocmai pentru că paza bună trece primejdia rea, s-ar cuveni ca Lajos, Anghelinei şi ceilalţi să iasă dintr-un cerc vicios ce riscă să le pericliteze carierele de pe stadion. E momentul ca ei să înţeleagă că, oricît te-ai strădui, n-ai cum să bagi două săbii în aceeaşi teacă.

Ar mai fi ceva. Aud că arbitrii ar vrea baremuri mai mari pe considerentul că faţă de colegii lor de peste hotare, să zicem din Anglia ori din Italia, ei sînt mult mai slab recompensaţi. Primesc într-o lună cît străinii într-o săptămînă, uneori şi mai puţin. Corect, dacă recurgem la această comparaţie, aşa e, ai noştri sînt mai prost plătiţi. Lărgind însă sfera discuţiei, calculînd cam cît cîştigă azi un cetăţean român şi cît unul englez sau italian, constatăm că veniturile obţinute de Corpodean şi compania le depăşesc copios, măcar de 4-5 ori, pe cele ale compatrioţilor cu salarii decente. Cînd după un singur meci de A unui "central" îi rămîn în buzunar 10 milioane, nu le-ar strica arbitrilor noştri să revină cu picioarele pe pămînt, s-o lase mai moale cu pretenţiile şi să-şi vadă lungul nasului.

DEBUT

Stelea a încasat 5 goluri

"Arnold" a rămas pe teren de-a lungul celor trei reprize cît a durat meciul Astra - Rapid, scor 5-4, el salvînd alte patru goluri ca şi făcute

Cristi Zagaradniuc

La primul meci disputat de la revenirea în România, Bogdan Stelea **(foto)** a încasat nu mai puţin de 5 goluri în meciul cu Astra, disputat la Ploieşti. Apărarea bucureştenilor a evoluat atît de slab încît de-a lungul meciului portarul adus recent de la Salamanca a respins dintr-o mulţime de situaţii în care doar atacanţii adverşi se mai aflau în faţa lui. Golurile ploieştenilor au fost marcate de Negoiţă (min. 15), din penalty, Dună (27), printre picioarele lui Stelea, Ghindaru (50), din lovitură liberă de la 18 metri, Movilă (108), din interiorul careului, sub bară, şi Ristea (129), cu capul, din apropierea porţii. Rapid a replicat prin Niţă (22 - din penalty), Ilyeş (70), Fl. Bratu (114) şi Bandi (122).

Dacă pe parcursul jocului s-a văzut clar că Stelea era foarte afectat de scor, la finalul partidei el se calmase şi fă-cea haz de necaz. "Ce să mai zic despre meci? Am luat o căruţă de goluri, nici nu mai ţin minte cînd am scos de atîtea ori mingea din poartă", a spus internaţionalul român, după care s-a urcat, din greşeală, în autocarul Astrei! Unul, e adevărat, mult mai frumos decît cel închiriat de giuleşteni pentru deplasarea la Ploieşti.

Foto: CRISTI PREDA

7
2002
PREMII

Un miliard de lei

pentru cititorii ProSport în ianuarie şi februarie

În luna februarie poţi expedia 4 scrisori care să intre la tragerea la sorţi. Ai nevoie de doar 4 taloane pentru a trimite o scrisoare şi poţi expedia oricîte plicuri doreşti

ASTRA - RAPID 5-4

MECI AMICAL

"Au dormit pe ei"

Justin Gafiuc
Cristi Zagaradniuc

Cele 5 goluri încasate de giuleşteni de la Astra l-au făcut pe Viorel Hizo să-şi critice fundaşii, antrenorul spunînd că "au crezut probabil că prezenţa lui Stelea în poartă rezolvă totul"

Rapidul a pierdut ieri cu 5-4 în faţa Astrei, într-un meci disputat pe terenul secund al clubului prahovean. Arbitrată de brigada Alexandru Tudor - Nicolae Marodin - Cristian Nica, partida s-a întins pe durata a trei reprize. Deşi convenţia era ca fiecare mitan să dureze 40 de minute, "centralul" a uitat de înţelegere, astfel încît una dintre părţile întîlnirii a durat cu 5 minute mai mult. Cei doi antrenori au dorit să ruleze întreg lotul avut la dispoziţie, îndeosebi Gigi Mulţescu, la dispoziţia căruia s-au aflat în total 28 de jucători, vrînd să vadă la lucru o serie de fotbalişti noi, unii dintre ei aflaţi deocamdată în probe.

Gazdele au condus în permanenţă, elevii lui Hizo izbutind să egaleze doar la 1 şi la 4. Golul victoriei trupei din "9 Mai" a venit în ultimul minut de joc, atunci cînd Ristea a prins o lovitură de cap senzaţională din interiorul careului, catapultînd balonul sub transversala porţii lui Stelea. De altfel, bucureştenii au suferit în faza de apărare, defensiva fiind punctul care i-a dat cele mai numeroase bătăi de cap lui Hizo. Antrenorul Rapidului a şi spus că "s-or fi gîndit deja că e Bogdan în poartă şi rezolvă el totul". La rîndul său, Mulţescu a punctat că "am avut parte de un adversar puternic, iar un lucru pozitiv a fost faptul că, deşi am schimbat trei echipe, majoritatea celor care au intrat pe teren au dat dovadă de concentrare. Dintre cei nou veniţi i-aş remarca pe Ghindaru, Ganea, Sburlea şi Ioniţă, alături de care i-aş mai include pe Lăcustă, Negoiţă şi Crăciun".

Foto: CRISTI PREDA

SENZAŢIE. *Cunoscut pentru lipsa de eficacitate din ultima perioadă, Ghindaru s-a trezit să-l învingă cu un gol superb tocmai pe Stelea, portar cu 82 de prezenţe în "naţionala" României*

ASTRA - RAPID 5-4

Au marcat: Negoiţă (din 11 m), Dună, V. Ghindaru, Movilă, Ristea / R. Niţă (din 11 m), Ilyeş, Fl. Bratu, Bandi

ASTRA: Mulţescu - Lingurar, Sburlea, Lăcustă, Petroesc, Negoiţă - Crăciun, Mihart, D. Gavrilescu - Dună, M. Dăscălescu. Au mai intrat: N. Petre, Zdrîncă, Stoica, Cr. Oprea, Mustapha, R. Ganea, Sima, C. Cristescu, V. Ghindaru, Drăguş, Ceno, Gjika, Movilă, Ioniţă, Ristea, Herlescu, Apostol

RAPID: Stelea - Buta, Iencsi, Stanciu, Perjă, Raţ - Sabău, Şoavă, D. Şerban - Şumudică, R. Niţă. Au mai intrat: Bandi, Mutică, Chiriţă, Maftei, I. Voicu, Ilyeş, N. Grigore, Măldărăşanu, Fl. Bratu, Schumacher

---

NERVI

La un pas de încăierare

Cînd a văzut că Alexandru Tudor aplică regulamentul mai ceva ca la un meci oficial, Gigi Mulţescu mai avea puţin şi sărea la gîtul arbitrului

Justin Gafiuc
Cristi Zagaradniuc

Nici nu trecuse bine o jumătate de oră din disputa în trei acte de la Ploieşti şi arbitrul Alexandru Tudor îşi punea în cap atît jucătorii Astrei, cît şi cei două-trei sute de oameni prezenţi la joc. Intransigent ca la un meci de trei puncte, "centralul" a ţinut să-i arate lui Cristi Crăciun al doilea "galben" pentru lovirea mingii după fluier. Scorul era 2-1 pentru gazde, iar Gigi Mulţescu a luat foc şi a intrat pe gazon, nu atît pentru eliminare, cît mai ales din cauza deciziei de a nu i se permite introducerea unui alt jucător. "Da' e un meci amical, bă, Tudore, ce dracu, nu poţi înţelege? Ce vrei să demonstrezi?", a fost auzit antrenorul gazdelor, moment în care lîngă cei doi a apărut şi directorul sportiv Dan Dorobăţ, sosit să calmeze spiritele. Chiar dacă Mulţescu a fost pe punctul de a-şi pierde cumpătul, şi chiar Stelea a solicitat să permită înlocuirea lui Crăciun, Tudor a acceptat ca Astra să revină în efectiv complet abia în repriza secundă. Deşi părea că a trecut peste incident, Mulţescu a răbufnit din nou după un sfert de oră: "Ne-am înţeles ca fiecare dintre cele trei reprize să aibă 40 de minute şi tu mai ai puţin şi faci 50. Respectă protocolul, că d-aia te-am solicitat!".

Un alt moment tensionat al meciului s-a petrecut spre finalul celei de-a doua reprize, cînd scorul era 3-2, fază în care Cristi Oprea l-a atacat dur, din spate, pe Florin Bratu, motiv pentru care a primit cartonaş roşu. Atunci, Viorel Hizo a ţîşnit spre teren, însă a cotit-o spre banca de rezerve a ploieştenilor şi i-a cerut socoteală omologului său: "Băi, Gigi, dă-o-n măsa de treabă, opreşte-i, că nu jucăm pe puncte să lovească în halul ăsta!". Antrenorul ploieştean a evitat să răspundă, însă l-a certat pe fundaşul adus de la Plopeni. La finalul celor 130 de minute, cei doi antrenori s-au liniştit mulţumindu-şi unul altuia pentru test.

UT ARAD / VIAREGGIO

Verona, ultima frontieră

UTA a învins ieri cu 2-1 pe Arab Ierusalim şi are nevoie de cel puţin o remiză în meciul de sîmbătă, contra Veronei, pentru a se califica în optimi

Foto: STACHE RAREŞ

***PROFESORUL.** Massimo Battistini a declarat că arădenii au deprins rapid jocul în zonă, deşi lipsa terenurilor în Italia nu le-a dat posibilitatea să exerseze mai mult*

Radu Bichiş

"Tineretul" lui UTA a făcut ieri încă un pas spre calificarea în primele 16 formaţii ale turneului "Coppa Carnevale", care se desfăşoară în localitatea italiană Viareggio, învingînd cu 2-1 echipa palestiniană Arab Ierusalim. Pentru arădeni a punctat atacantul Ianu în minutele 3 şi 23 (pen.), în timp ce reuşita lui Arab a fost semnată de Hadi Jamour, în ultimul minut de joc. "Am făcut unele schimbări în echipa de bază, pentru a da posibilitatea unor titulari să se odihnească pentru meciul de sîmbătă cu Verona. După ce ne-am asigurat un avantaj liniştitor în prima parte, ne-am apărat, am încercat să păstrăm rezultatul. Am luat un gol în ultimul minut de joc, în loc să le dăm vreo 3-4 goluri. Trebuie să obţinem cel puţin un egal în meciul cu veronezii pentru a ieşi din grupele competiţiei", a spus preşedintele Marin Lupaş.

În partida de ieri, oficialul lui UTA l-a remarcat pe tînărul Vezan, căpitanul grupei '85. "A fost foarte bun băiatul şi, ce este mai important, a ţinut ritmul ridicat pe tot parcursul partidei", a completat Lupaş. UTA a jucat în formula: Huţan - Ardelean, Rusu, Bier, Bilea - Matei (76 Niculae), Mărginean (81 Velcenescu), Vezan, Piţ (71 Ciortan) - Ianu, Gafiţa. În celălalt meci din grupă Fiorentina a învins Verona cu 2-0. După două etape, lider este UTA cu 6 puncte, golaveraj 3-1, urmată de Verona, cu 3 puncte, golaveraj 6-2 şi Fiorentina, 3 puncte, golaveraj 2-1. Cum principalul criteriu de departajare este golaverajul, mîine, în localitatea Massarosa, tinerii jucători arădeni au nevoie cel puţin de o remiză în confruntarea cu Verona, pentru că, în mod normal, Fiorentina va învinge la scor pe Arab Ierusalim. Se califică prima clasată în fiecare grupă şi încă şase ocupante ale poziţiilor secunde.

PORTRET BATTISTINI ÎN PRESA ITALIANĂ

După ce a consemnat în numărul de miercuri victoria arădenilor împotriva Fiorentinei, ieri ziarul local "Il Tirreno" i-a dedicat un portret directorului tehnic al lui UTA, Massimo Battistini. Despre italian, jurnalul scrie că "a antrenat în sectorul juniorilor la Parma, Brescia, Venezia şi a lucrat împreună cu Sacchi, Zeman şi Lucescu". Battistini este un specialist al turneului de la Viareggio, el pregătind în urmă cu un an o formaţie africană din Tripoli, care ulterior s-a desfiinţat. "În urmă cu aproape 15 ani, la turneul Carnevale, am ocupat locul trei cu Parma, cu o formaţie din care făceau parte Melli, Bucci, Rossini. La Brescia, i-am îndrumat pe Pirlo, Baronio, Negro şi fraţii Filippini", s-a confesat directorul tehnic al lui UTA. În finalul materialului, Battistini mărturiseşte că şi-ar dori să preia o echipă profesionistă, însă numai după ce intră în posesia atestatului de la Coverciano. Pînă atunci, îi învaţă apărarea în zonă pe arădeni.

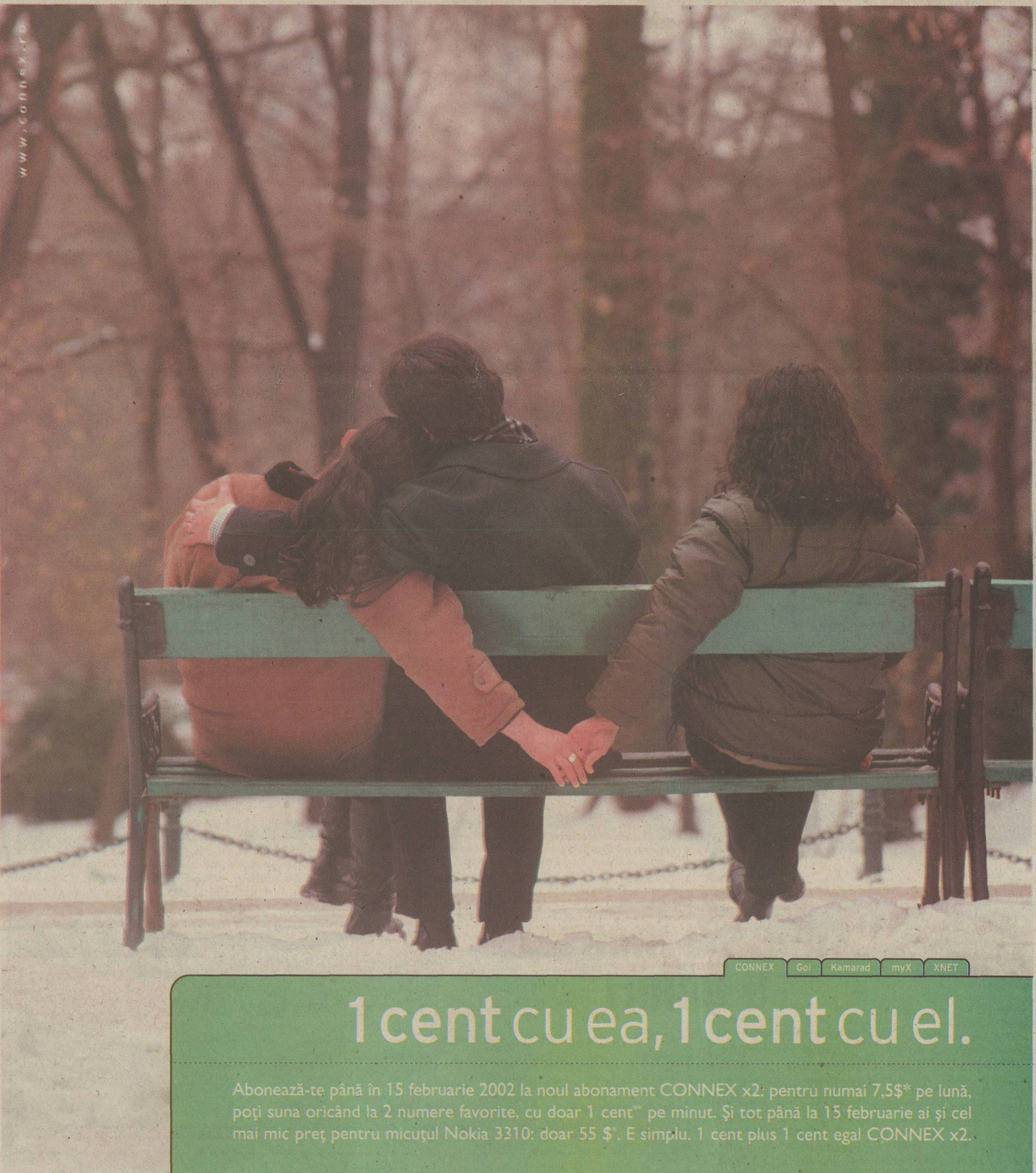

Abonează-te până în 15 februarie 2002 la noul abonament CONNEX x2: pentru numai 7,5$* pe lună, poţi suna oricând la 2 numere favorite, cu doar 1 cent** pe minut. Şi tot până la 15 februarie ai şi cel mai mic preţ pentru micuţul Nokia 3310: doar 55 $*. E simplu. 1 cent plus 1 cent egal CONNEX x2.

* Preţurile nu includ TVA.
** În limita a 200 de minute lunar.

STEAUA

"Să mă împrumute, numai să joc!"

În pericol de a pierde contactul cu echipa naţională, Iulian Miu nu exclude nici varianta de a juca pentru o altă formaţie în returul campionatului

Marius Mărgărit
Cătălin Ţepelin

Conflictul dintre antrenorul Victor Piţurcă şi fundaşul Iulian Miu continuă după ce, la sfîrşitul anului trecut, jucătorul a fost trimis la formaţia de tineret pentru că a semnat din nou un contract de reprezentare cu ISM, firma fraţilor Becali. Deşi prima parte a pregătirii de iarnă a luat sfîrşit, Iulian Miu nu a renunţat la contractul cu Giovanni Becali, condiţia impusă de Victor Piţurcă pentru ca jucătorul să fie reprimit la lotul de seniori. Pentru internaţionalul stelist a apărut însă o nouă problemă, în situaţia în care lucrurile nu se vor schimba el fiind în pericol să nu mai fie convocat la echipa naţională.

"Nu vreau scandal, dar nu pot sta aşa"

La sosirea din Portugalia, Miu era decis să găsească o soluţie cît mai curînd "pentru că nu pot să rămîn la Steaua, la tineret". Ieri, el a continuat pe acelaşi ton: "Am jucat aproape 6 ani în Ghencea şi m-am ataşat de acest club care mi-a dat totul, şi financiar, şi profesional. Nu vreau scandal, dar nici nu pot sta aşa, să pierd tot ce am cîştigat pînă acum. În urmă cu un an şi jumătate, ni s-a cerut să renunţăm la clauzele de reziliere, nu la contractul cu Giovanni Becali. Cînd am semnat atunci noile documente cu Steaua, e adevărat că mai avantajoase, mulţi dintre noi erau în continuare reprezentaţi de ISM. În cazul meu, de exemplu, înţelegerea cu Giovanni Becali a mai funcţionat încă trei luni şi nu a fost nici o problemă. Am stat mai mult de un an aşa, dar dacă am văzut că nu se iveşte nici o ofertă, m-am gîndit să reiau colaborarea cu fostul meu impresar. Nu înţeleg, în tur am jucat toate minutele, acum dacă am semnat cu Giovanni Becali nu mai sînt acelaşi jucător, nu pot să-mi fac treaba în continuare dacă dovedesc că merit ?".

Miza convocărilor la lot

Iulian Miu a început anul din poziţia de component al lotului de tineret al Stelei, însă cu toate acestea Anghel Iordănescu l-a convocat pentru turneul reprezentativei B din Portugalia. "Am avut acolo o discuţie cu selecţionerul şi mi-a spus că sînt într-o situaţie delicată dacă lucrurile vor rămîne aşa. Am înţeles că pot ieşi din circuitul echipei naţionale dacă nu revin la echipa mare", a spus Miu. El este convins că numai continuînd să joace la Steaua are şansa de a rămîne în atenţia lui Iordănescu, dar şi a altor cluburi din stăinătate. "Poate joc bine, mă vede lumea, ar putea apărea şi oferte, astfel cîştig şi eu, şi clubul. Eu vreau să rămîn, să termin campionatul cu Steaua, dar nu la tineret. Dacă nu se poate altfel, să fiu împrumutat la o altă echipă pînă în vară, doar să joc", a comentat Miu, convins că în vară, o dată cu clarificarea condiţiilor de transfer din noul Regulament FIFA, va avea mai multe soluţii pentru rezolvarea acestui litigiu.

MEDIAFAX FOTO

***DILEMĂ.** Miu a pierdut lotul Stelei, dar are şi perspectiva sumbră de a nu mai prinde nici "naţionala"*

NU MERGE LA NORCIA

Miu se va prezenta azi, la ora 15:00, la antrenamentele echipei de tineret, cu care se va pregăti în continuare, el nefiind inclus în lotul ce va participa la turneul din Norcia. "Clubul îşi vede interesul, e normal. I s-a pus în vedere domnului Miu să-şi rezilieze contractul cu ISM, iar dacă nu o va face, îi va fi foarte greu în continuare. Nu vreau să par prea dur, dar el dă acum dovadă de prostie şi inconştienţă. Va fi reprimit la echipa mare doar atunci cînd îşi va revizui atitudinea", a spus Victor Piţurcă. Duminică dimineaţă, la ora 9:00, delegaţia Stelei va pleca spre Italia, avînd în componenţă 23 de jucători: portarii Tudor, Lung şi Nae, fundaşii Dumitru, Bălan, Baciu, B. Nicolae, Rădoi, Mitriţă şi A. Stîngă, mijlocaşii Paraschiv, Falemi, Lincar, Trică, Cristescu, Liţă, P. Stoica, Neşu, Vintilă şi atacanţii Neaga, Răducanu, Luca şi Al. Piţurcă. *(Cătălin Ţepelin)*

A DEVENIT MEMBRU ÎN CONSILIUL JUCĂTORILOR AL AFPR

Iulian Miu a fost primit ieri în cadrul Consiliului Jucătorilor al AFPR, fotbalistul devenind membru al acestui organism alături de Falemi, Nicolae Stanciu, Dună şi Vintilă. Preşedinte executiv al AFPR este Alex Rădulescu, preşedinte de onoare Ionuţ Lupescu, în timp ce vicepreşedinţi sînt Florin Prunea şi Marius Lăcătuş. "Eu zic că meritam să reprezint jucătorii după şase ani petrecuţi la Steaua. Integrarea mea în Consiliul Jucătorilor al AFPR nu este legată în nici un fel de litigiul meu actual cu clubul", a declarat Miu. "El a solicitat să facă parte din Consiliul Jucătorilor, care este un fel de Comitet Executiv al nostru. Avem promisiunea domnului Adalbert Kassai că în cel mai scurt timp preşedintele nostru executiv o să aibă drept de vot în cadrul Comitetului Executiv al FRF", a precizat Prunea. *(Eduard Apostol)*

NEGOCIERI EŞUATE

Steaua l-a ratat pe Ciobotariu

Conducerea campionilor a fost la un pas de a-l achiziţiona pe fundaşul belgienilor de la Standard Liege

MEDIAFAX FOTO

***EXIL.** Ciobotariu nu a mai evoluat de astă-vară pe "Sclessin", stadionul celor de la Standard, pentru că a fost trimis la echipa de tineret*

Cristi Creţu
Cătălin Ţepelin

Cu numai un transfer realizat în această iarnă, Silvian Cristescu de la Extensiv, Steaua este încă în căutarea unor jucători care să acopere posturile deficitare din echipă, acestea fiind, în viziunea lui Victor Piţurcă, cele de fundaş central şi de atacant. După mai multe încercări eşuate pe piaţa internă, managerul roş-albaştrilor s-a orientat şi către fotbaliştii români care evoluează în străinătate. El l-a contactat de curînd pe Liviu Ciobotariu, stoperul celor de la Standarg Liege fiind un titular incontestabil la "naţională" pe vremea cînd Piţurcă antrena "tricolorii".

Steaua nu a avut însă cîştig de cauză pentru că Ciobi a refuzat în cele din urmă, motivînd că oficialii lui Standard ar putea să-l lase să plece la o echipă din Occident fără nici o pretenţie materială peste 3 luni. "Am fost surprins de oferta Stelei şi vreau să-i mulţumesc lui nea Piţi pentru că nu m-a uitat. Steaua dorea să mă cumpere şi m-am gîndit serios la propunerea lor. Dacă «naţionala» ar fi fost calificată la Campionatul Mondial, cred că aş fi acceptat. Din păcate pentru ei, am refuzat, deoarece conducătorii lui Standard mi-au dat de înţeles că peste 3 luni ar putea să mă lase să plec gratis la orice echipă din Vest. Şi, sincer, doresc să joc într-un campionat occidental", a spus Ciobotariu. El a fost trimis vara trecută la echipa de tineret şi mai are contract încă un an şi jumătate. Gruparea belgiană anunţase că e dispusă să-l cedeze definitiv pe stoperul român pentru o sumă în jurul a 350.000 de dolari. Ciobotariu precizase mai demult că vrea să se stabilească în Belgia, el cumpărîndu-şi la începutul anului şi o casă în apropiere de Liege.

OŢELUL

Ghionea pleacă la Şahtior

Internaţionalul de tineret al Oţelului, Sorin Ghionea, este în continuare ofertat de vicecampioana Ucrainei, Şahtior Doneţk. Fundaşul, în vîrstă de 22 de ani, va pleca miercurea viitoare la Doneţk pentru a efectua vizita medicală, iar două zile mai tîrziu va însoţi trupa antrenată de Nevio Scala, la care mai evoluează Marian Aliuţă şi Daniel Florea, într-un turneu de 8 zile în Spania. **(Andrei Vochin)**

Tănase e din nou gălăţean

Mihai Stoica, directorul general adjunct al Oţelului, s-a întîlnit ieri la Bucureşti cu reprezentanţii israelienilor de la Maccabi Nathanya. Negocierile s-au purtat la hotelul Bucureşti, cele două părţi ajungînd în cele din urmă la un acord în ceea ce-l priveşte pe Viorel Tănase. Jucătorul a fost împrumutat pînă-n vară la formaţia de la Dunăre. **(Valentin Damian)**

SPORTUL

Ciubotariu pe placul lui Lobanovski

După ce a revenit de la turneul de sală de la Moscova, antrenorul lui Dinamo Kiev, Valeri Lobanovski, l-a oprit la pregătiri pe mijlocaşul Cristian Ciubotariu **(foto, 21 de ani)**, arătîndu-se interesat de jucător. Tehnicianul campioanei Ucrainei a cerut conducerii clubului să demareze tratativele pentru transferarea fotbalistului de la Sportul Studenţesc, care se află la Kiev de aproape trei săptămîni. Agenţia Ukrainiansoccer anunţă că Ciubotariu nu are foarte multe şanse să devină coleg cu Cernat şi Ghioane deoarece Dinamo Kiev nu este dispusă să plătească pentru jucătorul român mai mult de 600.000 de dolari, plus un procent la o eventuală vînzare, în timp ce Sportul ar solicita un milion de dolari. "Noi nu am cerut o sumă anume, fiindcă nu s-a trecut încă la negocieri. Dacă jucătorul s-a adaptat acolo, vom ajunge probabil la o înţelegere care să convină tuturor părţilor", a declarat patronul grupării din Regie, Vasile Şiman. **(Ioan Bratu)**

Tratative blocate

Negocierile dintre Sportul şi Rapid pentru trecerea mijlocaşului Tibi Bălan în Regie au intrat în impas, după ce la ultima întîlnire conducerile celor două cluburi nu au ajuns la o înţelegere în privinţa sumei de transfer. Rapid solicita în schimbul jucătorului 100.000 de dolari, aceeaşi pe care au plătit-o giuleştenii celor de la "U" Cluj în urmă cu doi ani şi jumătate, iar Sportul nu a oferit, se pare, decît 50.000 de dolari. "Fotbalistul rămîne sub comanda antrenorului Ioan Andone, în cantonamentul de la Buşteni, pentru că vom relua tratativele. Sper totuşi că vom ajunge la un acord cu Rapid", a declarat un oficial al grupării din Regie. **(Ioan Bratu)**

INFO

CEAHLĂUL / ANTRENORUL Marin Barbu a declarat că Gheorghe Pantazi, revenit în urmă cu două săptămîni din Italia, va trebui să se autodepăşească pentru a prinde un loc de titular. "Pantazi este concurent pe post cu Costel Ilie sau cu Solomon, doi fotbalişti extrem de importanţi pentru echipa noastră. Cu toate acestea, în meciuri va evolua cine este în formă, dar, mai întîi, Pantazi trebuie să ajungă la acelaşi nivel cu cei doi şi să se bată pentru titularizare", a spus tehnicianul. **(Eduard Apostol)**

FC BRAŞOV / MEDICUL Dan Trîmbiţaş are sub tratament patru jucători braşoveni. Din cauza efortului depus în perioada de pregătire montană, Cireş are entorsă la glezna dreaptă, Arcanu suferă de o miozită la muşchii de la coapsa dreaptă, Dossey este chinuit de o artrită care i-a afectat ambii genunchi, iar Surdu are o inflamaţie la laba piciorului. Trîmbiţaş le-a recomandat fotbaliştilor între două şi patru zile de repaus total. **(Ioan Bratu)**

EDIŢIA A VI-A

Cîştigă milioane cu Divizia Fantastică

ProSport publică zilnic Dolarii Fantastici necesari pentru a participa la concurs

Pentru a VI-a ediţie a concursului Divizia Fantastică cititorii trebuie să decupeze 10.000.000 Dolari Fantastici, valoarea unui lot. Pentru fiecare lot antrenorii mai au nevoie de un talon de înscriere, care trebuie completat cu datele personale. ProSport publică azi al doilea talon de înscriere din anul 2002. Pentru identificarea loturilor înscrise trebuie completat corect CNP-ul (Codul Numeric Personal) şi Codul echipei. Codul Numeric Personal are 13 cifre şi se găseşte în buletinul de identitate, deasupra pozei, sau în certificatul de naştere al fiecărei persoane. Codul echipei reprezintă numărul de ordine al loturilor înscrise de un antrenor: 01, 02, pînă la 50. Aceste două elemente sînt obligatorii pentru identificarea echipelor în timpul campionatului.

Pe măsură ce ai strîns Dolarii Fantastici şi taloane de înscriere trimite-le pe adresa OP 31, CP 16, Bucureşti. Lotul Diviziei Fantastice va fi publicat la începutul lunii iulie, o dată cu regulamentul jocului. Înscrierea loturilor în concurs va putea fi făcută prin Internet, cu ajutorul Telefonului automat sau prin formulare clasice. Un antrenor poate înregistra în joc maximum 50 de echipe pe acelaşi CNP. Decupînd zilnic Dolarii Fantastici din ProSport, pînă în luna iulie, poţi strînge suficiente taloane pentru a înscrie în joc 20 de loturi.

PRO SPORT **Talon înscriere**
Divizia Fantastică ediţia 2002-2003

Codul Numeric Personal ☐☐☐☐☐☐☐☐☐☐☐☐☐

☐☐ Codul echipei tale

Nume ____ Prenume ____ Localitate ____
Strada ____ Nr. ____ Bloc ____ Sc. ____ Ap. ____ Etaj ____
Judeţ/Sector ____ Telefon ____
STUDII: elementare ☐ medii ☐ superioare ☐ Profesie ____
VENIT NET (lei): sub 1 mil. ☐ 1 mil.-2 mil. ☐ 2 mil.-3,5 mil. ☐ 3,5 mil.-6 mil. ☐ peste 6 mil. ☐

Expediază acest talon, obligatoriu împreună cu 10 milioane de "Dolari Fantastici", pe adresa ProSport OP 31, CP 16, Bucureşti, cod 7700

DF
01.02.2002
DIVIZIA 2002 2003 FANTASTICA
PETROM
Esenta miscarii
DOLARI FANTASTICI
VALOAREA ZILEI
DF
2.000.000
DF
Divizia Fantastică 2002 - 2003
DF

Pentru a înscrie un singur lot în Divizia Fantastică ediţia 2002-2003 ai nevoie de 10 milioane de Dolari Fantastici şi un talon de înscriere. Dolarii Fantastici apar zilnic în ProSport, iar talonul de înscriere o dată pe săptămînă. Trimite plicurile pe adresa **OP 31, CP 16, Bucureşti.** Pentru informaţii suplimentare sunaţi la **(01) 205.22.54.**

IMAGINEA ZILEI

Du-mă, mamă, la Sovata!

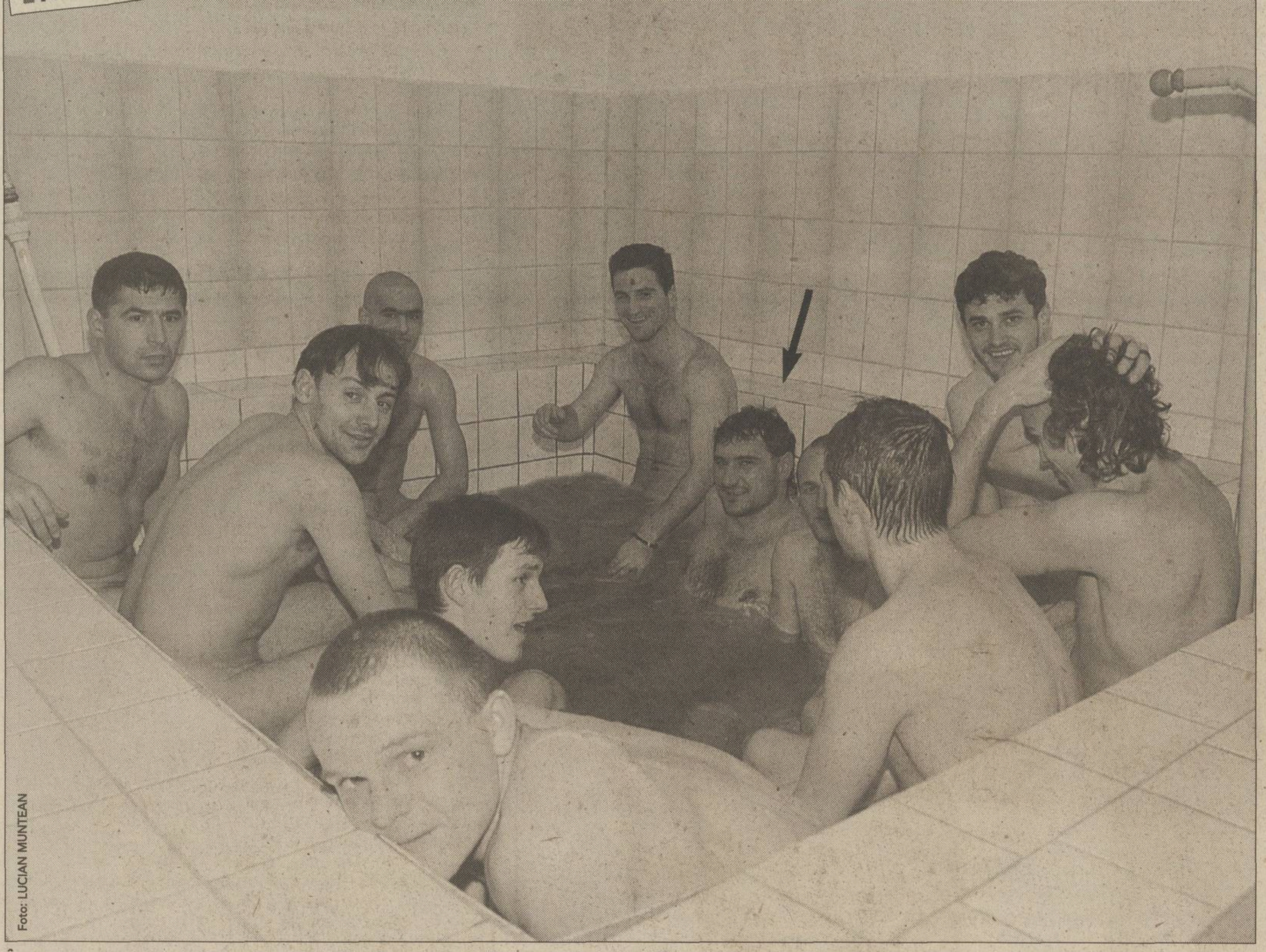
Foto: LUCIAN MUNTEAN

În cantonamentul de la Sovata, cel mai plăcut moment al zilei pentru fotbaliştii Olimpiei Satu Mare este acela în care se înghesuie în bazin pentru refacere. Pentru că formează o adevărată familie, jucătorii nu se sfiesc să intre complet dezbrăcaţi, spre amuzamentul fostului portar stelist Ritli (sub săgeată) şi al colegilor de echipă

Dacă e vineri, e Radu Cosaşu

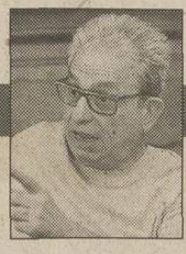

Chievo în Anul Calului

Nu fac parte - nici în ruptul capului - din majoritatea zdrobitoare (74%) a celor care, pe site-ul ProSport-ului, sînt convinşi că ne vom califica la Europenele din 2004; nu intru nici în acel 18% care vede de pe acum negru în faţa ochilor; ştiu care e îndeobşte inteligenţa majorităţilor zdrobitoare şi m-am fript nu o dată cu ciorba românească a pesimismului sistematic. Azi de dimineaţă, am plăcerea să mă număr într-o minoritate infimă, lîngă doi confraţi - Ovidiu Ioaniţoaia, care marţi îşi încheia editorialul propunîndu-ne să-l lăsăm o vreme în pace pe Iordănescu, şi Fănuş Neagu, care miercuri zicea cam tot aşa, că "turneul portughez nu merită să fie luat în calcul" şi nu e deloc cazul şi hazul să ne plîngem de cum am căzut în grupe. După cum cunosc presa română de specialitate, nu ştiu cîţi ne vor asculta. Nici nu are importanţă şi chiar dacă ar avea, consecinţele s-ar lăsa aşteptate. La noi, nimic înţelept nu are consecinţe - e un adevăr care-l ştiau, la vremea lor, şi Camil Petrescu, şi Mihail Sebastian (mari microbişti de fotbal, trebuie s-o precizez, dacă tot am citit miercuri un articol foarte nostim al lui Lucian Blaga după un 0-6 cu Cehoslovacia în urmă cu 78 de ani).

Aceasta fiindu-mi credinţa, pentru mine, la 48 de ore după ce am aflat cu fior în ce fiorduri scandinave o vom scălda la anu', nimic n-a fost mai captivant decît s-o văd duminică seară pe Chievo, în direct la B1, faţă în faţă cu Lippi şi Juvele său, nu cu oricine. De cînd aşteptam să-mi apară pe viu minunea asta calcistică, revelaţia anului 2001, cum a desemnat-o ancheta ProSportului prin 52 de ţări, de Revelion!? Mă gîndeam la Chievo într-un fel caraghios pe care nu-l vor putea înţelege în frumuseţea lui decît cei care au fost odată pe un hipodrom şi au văzut cu ochii lor cum într-o cursă cu celebrităţi (marile favorite) deodată se instalează în frunte un căluţ pe care n-a pariat nimeni, fără palmares, dar cu un fuleu, cu o dezinvoltură fulminante. "Cine-i ăsta, că nu pare o gloabă?!", murmurau tribunele - îţi aduci aminte Fănuş?, că tot ne găsim în Anul Calului la chinezi...

Cam asta era viziunea mea, pînă duminică noaptea, cînd totul mi-a devenit precis, în sensul că va trebui de-acum înainte să-i ţin bine minte pe unul numit Eriberto, un brazilian trăsnind de talent, pe un altul Manfredini, o zvîrlugă negricioasă greu de apucat, pe acest Marazzina care şi-a rîs de Buffon, cu un gol dintr-un unghi imposibil de l-a lăsat în fund. Şi, peste toţi, pe acest Moro, un fundaş excelent care, după un autogol, face - la 2-1 pentru Juve - şi un henţ în careu cu penalty, încă unul pe care însă Del Piero nu-l mai ratează ca pe primul, acordat nemernic. Căci dl arbitru a fost necruţător cu ei, în timp ce lui Del Piero a uitat să-i dea un al doilea "galben"... Dar ce jucau băieţii - ce pase din prima, ce prospeţime în angajament, ce ambiţie chiar la 0-2 şi ce ghinioane! Ghinioanele talentului obsedat să triumfe în faţa unor consacraţi care pe lîngă genii ca Del Piero mai au şi acea experienţă bogată, foarte bogată, pe măsura banilor mulţi, foarte mulţi. Nu spun la care echipă din intern(at)ul nostru m-am gîndit, fiindcă m-aş face de rîs; ar exista una...

Dar pot dezvălui că văzînd-o pe Chievo, m-am întors, pe căi şi ele secrete, la Rios al meu, ultimul talent pur din tenisul acesta în care nu mai pot învinge decît bătacele tari şi în psihic şi în oase. Rios, de acord, nu prea le are pe partea asta - în schimb este printre ultimii care mai ştiu ce-i o minge de fineţe, un stop cu delicateţe, un lob cu naturaleţe, în faţa unor blindate superior organizate, din ce în ce mai puţin năzdrăvane în permanenta lor perfecţionare. Totuşi, finala Capriati - Hingis a fost epopeică, oricît ar dispreţui Marcelo tenisul feminin.

ŞOAPTELE SPORTULUI

MIU ÎNVERZIT

Deşi trimis la echipa de tineret, Iulian Miu nu dă nici un pas înapoi. Nu vrea să rupă înţelegerea cu ISM şi pace, chit că e în pericol să piardă şi echipa naţională. Ce-l face totuşi să nu cedeze? O femeie de serviciu care ştergea scările la firma fraţilor Becali susţine că, în schimbul semnării contractului cu pricina, don Giovanni i-ar fi îndesat în buzunar lui Miu o sumă considerabilă de "verzişori". Ca să rupă actul, fundaşul ar trebui să înapoieze banii. Da' n-are de unde să-i mai ia, că doar fetele din Playboy se ţin cu cheltuială, nu pe ochi frumoşi!

SCHUMISAVARINĂ

Ieri dimineaţă, soarele se ridicase deja de trei suliţe pe cer cînd o maşină gonea de rupea pămîntul pe şoseaua Craiova-Bucureşti. La volan, un tînăr cu pletele răvăşite de grabă, depăşea, mergea pe contrasens, scrîşnea din roţi mai ceva ca Michael Schumacher în virajele de la Monte Carlo, speriind rarii participanţi la trafic. De ce se grăbea atît de tare Mercedesul de culoare argintie? Fiindcă driverul său, olteanul Marius Sava, se trezise tîrziu şi la ora 10 trebuia să fie la sediul firmei ISM, pentru cea mai importantă zi a vieţii sale, ziua transferului la Genoa.

EMOŢII

Pac!

Adevărata aventură nu e să te duci în Afghanistan, ci să revii în România. Nicăieri nu e mai periculos decît acasă. Poţi să mori din multe motive. În primul rînd, de rîs. Dumitru Sechelariu, de pildă, e o bombă nucleară cu umor.

În emisiunea de pe OTV a lui Dan Diaconescu, fostul patron al echipei, devenit între timp patron al oraşului, a afirmat că FCM Bacău n-a trucat partide, ci doar a făcut bartere. "Pardon, reciprocităţi!", a rectificat primarul. Pînă la urmă însă, importantă nu e ipocrizia lui Sechelariu, ci decizia de a juca onest acest campionat. Jos pălăria!

Comedia începe abia în momentul în care băcăuanul încearcă să-şi explice bogăţia. "Am tras ca nebunul 16 ore pe zi", spune el, şi completează: "Adevărul e că eu am muncit, n-am avut talent ca alţii. Hagi, aţi văzut, două fente şi pac! Sau Bacovia! Stătea gagiul pe WC sau o ardea la un şpriţ, dădea poezii una după alta. Avea talent. La mine a fost doar muncă".

Propoziţia "Hagi, aţi văzut, două fente şi pac" revoluţionează tot ce a crezut omenirea pînă acum despre raportul fragil dintre talent, transpiraţie şi succes. Dacă lucrurile ar sta aşa cum le descrie Sechelariu, atunci istoria ar fi o înşiruire facilă de "pac"-uri la momentul oportun. "Pac"... se descoperă roata, "pac"... se construiesc piramidele, "pac"... Michelangelo pictează Capela Sixtină, "pac"... apare becul, "pac"... se inventează penicilina, "pac"... omul ajunge pe Lună, "pac"... Maradona driblează 6 englezi. Hagi şi Bacovia, ameţitoare alăturare!, se regăsesc pe această listă a norocoşilor dotaţi cu har. Dumitru Sechelariu, în schimb, se plasează printre cei muncitori, vecin de chin cu Vîntu, Iacubov, Hrebenciuc... Grea viaţă au unii!

Cătălin Tolontan

SENSURI

DE
CRISTIAN
GEAMBAŞU

La tîrg

Ioan Becali a reuşit un tur de forţă miercuri, la tîrgul de jucători de la Milano, unde a reuşit să plaseze patru fotbalişti români. E drept, toţi au ajuns la echipe din divizia secundă italiană. La fel de adevărat, nu s-au perfectat nişte transferuri propriu-zise, ci doar împrumuturi cu beneficii invizibile pentru cluburile de origine

Milano. Verona. Lecce. Genova. Messina. Padova. Refacem traseul armatei lui Garibaldi. Învăţăm geografia Cizmei prin fotbal. Adulmecăm boare de pizza, ne surprindem învîrtind pastele pe furculiţă. Ne ajută Ioan Becali care s-a dat peste cap şi s-a prefăcut în Don Giovanni, omul în faţa căruia uşile de la hotelul Crowne Plaza se dau de perete. Impresarul cu lipici la secretara Ligii peninsulare, o doamnă în etate, care a văzut la viaţa ei mai multe amendamente în transferuri decît tot ISM-ul la un loc. Ciao. Si, ventidue milioni. Omul se simte ca peştele (răpitor) în apă. Zîmbeşte, se încruntă, trage grăbit din ţigară, răspunde la telefonino. Si, e ultima offerta. Si, certo. Stai, mă, liniştit că te sun eu! Limba italiană fără profesor. Limba italiană de impresar. Frustă, directă, uşor şchioapă, dar inteligibilă oricărui muşteriu potenţial. Preşedinţi, directori sportivi, emisari. Scouteri, cum ne mai place nouă să le spunem.

Patru dintr-o negociere. Trei la Genoa, unul la Messina. MAE, n-am ştiut pe cine să trimitem la tratativele pentru Insula Şerpilor. Să recapitulăm. Mihalcea, ei, da, Mihalcea, la Genoa. Năstase la Genoa. Surpriza zilei, Sava la Genoa. Înaintea lui Mihalcea şi Năstase. Care Sava? Cum care, Sava "Savarină" de la Craiova! Păi nu promisese suporterilor dom' Gigi stabilitate şi performanţă, nu le promisese el şeicilor lui Balaci să nu lase doar cămilele de povară în lot pînă-n vară? Ei, şi? Una e să fii om de fotbal şi alta om de cuvînt. Altă surpriză cu rază de acţiune Serie B. Didi Prodan la Messina. Mamma mia, cum au rămas cu ochii-n soare amărîţii ăia de la Bolton!

De ce Messina? De ce Genoa? De ce de patru ori Genoa? Genoa romena, s-au şi grăbit unii să silabisească patriotic. Patru dintre cei mai reprezentativi fotbalişti ai primei divizii, foşti sau actuali oameni de lot naţional în bloc la o formaţie de pluton din Serie B. Serie B rimează nu întîmplător cu LPF. Clubul genovez aduce cu o caravelă falnică acum roasă de cari şi uitată într-un colţ al portului secular, de unde plecau trufaşe expediţii spre lumi necunoscute. Negocierile cu Fabrizio De Poli, directorul general de la Genoa, s-au încheiat cu bine, aflăm. Pentru cine, pentru fotbalişti? Poate, dacă îşi vor primi salariile, dacă la următorul tîrg au baftă să salte în Serie A. Pentru impresar, pentru reprezentanţii cluburilor, cumpărător şi vînzător deopotrivă? Probabil, altfel nu s-ar agita atîta lume.

Din toată afacerea, mai prost iese "societatea", termen drag managerului general dinamovist. La urma urmei, de ce există jucătorii? Ca să fie transferaţi, împrumutaţi, daţi pe barter, pe troc, nu contează, să iasă un gheşeft. Deoarece Becali negustoreşte prin natura profesiei, iese din ecuaţia comisionului, neliterar numit şpagă. Rămîn băieţii care bombardează lăutarii cu bancnote de plastic, investitorii strategici şi seniorii care se ţin departe de reclama facilă. Apar rar, cuvîntează parcimonios şi sună pe firul scurt pentru a ţine prelegeri despre morală. Viva calcio mercato!

CIRIPITURI

Sărituri în ciment

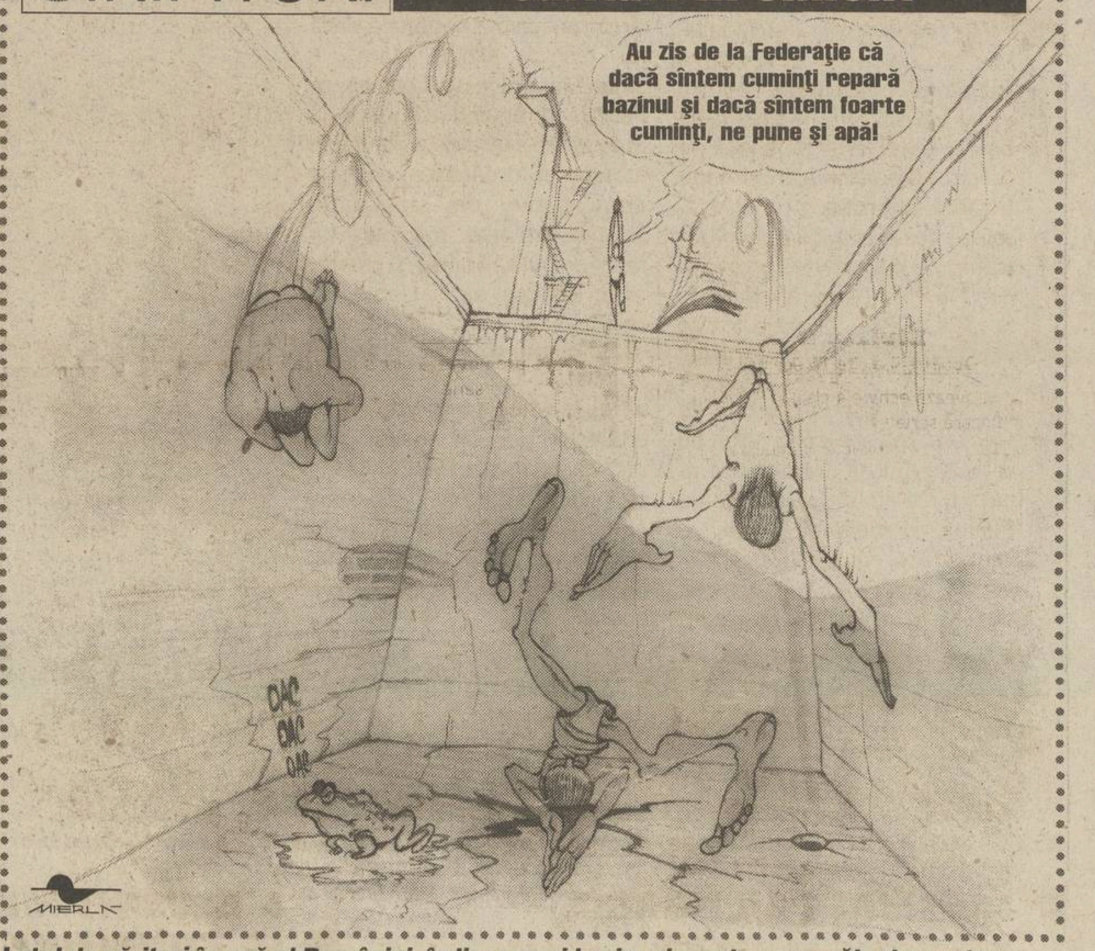
Au zis de la Federaţie că dacă sîntem cuminţi repară bazinul şi dacă sîntem foarte cuminţi, ne pune şi apă!
OAC
OAC
OAC
MIERLĂ

Lotul de sărituri în apă al României, în lipsa unui bazin adecvat, se pregăteşte pentru calificările la Olimpiadă într-o sală de sport unde se plonjează pe saltele

PROVERBE

"Echipa naţională e punctul culminant al unui antrenor şi nu banii rezolvă totul"

Anghel Iordănescu, motivînd de ce-a plecat din paradisul financiar al clubului saudit Al Ain pentru a prelua reprezentativa României

"Sînt impresionat. Mă simt mai popular în Portugalia decît în România"

Marius Niculae, atacantul lui Sporting Lisabona, a primit peste o mie de mesaje de încurajare după grava accidentare suferită la sfîrşitul anului trecut

"Poliţiştii, săracii, mi-au zis «Nea Gigi, iartă-ne, trebuie să-ţi luăm carnetul. E ordin, ce să facem?»"

Finanţatorul stelist **Gigi Becali** povestind cît de umili s-au prezentat poliţiştii la el la poartă, să-i ridice permisul de conducere

"De Genoa nu ştiu nimic. Ba nu, mint, am citit că i-ar vrea pe Mihalcea şi pe Năstase de la Dinamo, dar pe mine mă cheamă Sava şi joc la Craiova"

Craioveanul **Marius Sava,** cu cîteva ore înainte de a afla că Genoa i-a făcut o ofertă concretă

"Aţi pierdut în faţa unor ţigani veniţi cu foamea-n gît"

Un oficial al Fiorentinei adresîndu-se jucătorilor din garnitura secundă a clubului italian, învinşi la Viareggio de formaţia similară a UTA

"Bayern a ajuns o glumă"

Franz Beckenbauer, preşedintele lui Bayern, despre traseul ruşinos al münchenezilor din ultima vreme

COMENTARIU

DE
AURELIAN
BOTEZATU

Cine profită

De pe urma migraţiei jucătorilor spre "Il Calcio", singurul care se poate declara satisfăcut este selecţionerul Anghel Iordănescu

Legiunea română din Il Calcio s-a întărit substanţial în această iarnă. Lui Mutu (Verona), Contra (Milan), Gică Popescu (Lecce), Codrea (Genoa) şi Baicu (Cittadella) li s-au alăturat Pătraşcu (Piacenza), la începutul lunii, iar deunăzi, în bloc, Mihalcea, Năstase, Sava, care au luat drumul Genovei, şi Prodan, plecat la Messina. Dacă i-ar fi reuşit şi lui Prunea pasenţa cu Perugia, am fi avut practic o echipă întreagă. Prunea - Contra, Năstase, Gică Popescu, Prodan, Pătraşcu - Sava, Codrea, Mutu - Baicu, Mihalcea. Ce ziceţi, nu e o garnitură puternică, repartizată aproximativ egal în cele două ligi de elită ale Italiei? Dacă nu e, mai trebuie aşteptată sosirea lui Chivu, dat la Inter începînd din vară, pentru a urca la 5 numărul stranierilor din Serie A.

Pentru Divizia A, plecările din această iarnă nu reprezintă un cîştig decît în plan financiar. Şi acela direcţionat însă doar spre un singur club, anume Dinamo. "Cîinii" au de primit 900.000 de dolari pentru Mihalcea şi alţi 450.000 în schimbul lui "Pepene". Cel puţin acestea sînt, în momentul de faţă, sumele vehiculate. De pe urma lui Sava, împrumutat pînă în vară, se zice că Universitatea Craiova nu se va alege cu mai mult de 60.000 de dolari, iar în cazul lui Prodan nici nu se pune problema ca FC Naţional să obţină ceva. "Didi" are în contractul său cu bancarii o clauză ce-i dă dreptul să părăsească echipa gratis şi la orice oră în cazul unei oferte din străinătate.

În condiţiile în care întrecerea internă a pierdut astfel cîteva dintre figurile sale marcante, iar Dinamo şi-a subţiat lotul, singurul care se poate declara satisfăcut după acest mercato hivernal este selecţionerul Anghel Iordănescu. Plecarea unor jucători de "naţională", cazurile lui Mihalcea şi Prodan, sau cu perspective de a prinde lotul A, situaţia lui Pătraşcu, într-un campionat cu adevărat profesionist nu poate fi decît benefică. Mai ales cînd în discuţie este durul "Il Calcio". Cu excepţia lui Prodan, trecut deja pe la Atletico Madrid şi Glasgow Rangers, restul vor avea ocazia să descopere, în sfîrşit, ce înseamnă o competiţie adevărată, jucată "pe bune" de la cap la coadă. Vor avea posibilitatea să-şi îmbogăţească arsenalul tehnico-tactic şi, nu în ultimul rînd, să se maturizeze. Condiţia este însă să joace. Să fie în stare să materializeze şansele care li se vor ivi ca să prindă echipa. Pentru că nimeni nu le va putea garanta titularizarea. Altfel, există pericolul ca ei să se piardă şi să-şi piardă inclusiv statutul pe care-l au în momentul de faţă.

PRO SPORT
FONDAT 1997
Redactor şef **CĂTĂLIN TOLONTAN** *(tel. 205.22.97)*
• *Redactor şef adjunct* **ANDREI VOCHIN** *(tel. 205.22.82)*
• *Şef departament fotbal* **BOGDAN STAMATOIU** *(tel. 205.22.71)*
• *Şef departament sporturi* **LUMINIŢA PAUL** *(tel. 205.22.79)*
• *Şef departament fotbal internaţional* **ANDREI NICULESCU** *(tel. 205.22.83)*
• *Şef departament reporteri speciali* **GRIGORE CARTIANU** *(tel. 205.22.77)*
• *Editorialişti* **ALIN BUZĂRIN, CRISTIAN GEAMBAŞU** *(tel. 205.22.85)*
• *Seniori editori* **MIHAI CIUCĂ, ION CUPEN** *(tel. 205.22.86)*
• *Art director* **MARIAN TOADER** *(tel. 205.22.62)*

• ***Reporteri speciali*** EMANUEL TERZIAN (adjunct - *tel. 205.22.76*), DECEBAL RĂDULESCU, COSTIN ŞTUCAN, VIOREL TUDORACHE, IOAN VIOREL • ***Fotbal*** AUGUSTIN ROMAN (adjunct - *tel. 205.22.70*), EDUARD APOSTOL, IOAN BRATU, LIVIU CHIRIŢĂ, CRISTIAN CREŢU, VALENTIN DAMIAN, ADRIAN FLOREA, JUSTIN GAFIUC, FLORIN GONGU, MARIUS MĂRGĂRIT, RADU OPRIŞAN, MIHAI PAUL, HORAŢIU SIMA, CĂTĂLIN ŢEPELIN, CRISTI ZAGARADNIUC • ***Fotbal internaţional*** *(tel. 205.22.75)* AURELIAN BOTEZATU, THEO JUMĂTATE, BENIAMIN OSMAN, CONSTANTIN POPESCU, DANIEL SCORPIE • ***Sporturi*** ADRIAN GEORGESCU (adjunct), CRISTINA BOLD, DAN BRIE, LUMINIŢA DICULESCU, OANA DUŞMĂNESCU, MIRELA NEAG, MARIAN URSESCU • ***Mondene*** FLORIANA IACOB • ***Utile*** MARIUS NĂESCU (şef secţie - *tel. 205.22.95*) • ***Corespondenţi zonali*** CRISTIAN MARINESCU (Muntenia), CRISTI STĂNCESCU (Oltenia), OVIDIU GANCEA (Banat), OVIDIU MINEA (Moldova) • ***Corespondenţi permanenţi în străinătate*** VLADIMIR MORARU (Los Angeles), BENO DAVID (Tel Aviv), ARCADIE ZAPOROJANU (Chişinău) • ***Caricaturist*** EMIL MIERLĂ • ***Secretariat de redacţie*** RĂZVAN MICLEA, CRISTIAN AGIU, MARIAN ANDREANA, ANGELA IANCU, MANUELA MĂXINEANU, EMIL MIHAIU • ***Editor imagine*** DAN BUCUR • ***Imagine*** MEDIAFAX FOTO: ILIE MARIAN (şef divizie), GABRIELA ARSENIE, CRISTIAN PREDA, CĂTĂLIN LUŢU • ***Desk*** MARIAN BUSUIOC, CLAUDIA CĂLIN, ANA-MARIA GEORGESCU, MARIA LODROMAN • ***IT*** LIVIU MATACHE (şef secţie), VERONICA SÎRBU, MARIAN GHEORGHIESCU, IRINA VISARION • ***Layout*** BOGDAN LUBEN (şef secţie), LAURENŢIU APETRI, DIANA BACEA, CĂTĂLIN CONSTANTINESCU, MARIANA CRĂCIUNESCU, ALEXANDRU MIELUŞ, LUMINIŢA TĂBĂRAN, STELA TĂNASE, LAURA TRANDAFIR, RUXANDRA TUDOR, ILEANA ZOTA • ***Vînzări de publicitate*** CĂTĂLINA ZAMAN, CEZAR BURLAN, ANDREI BIJUTESCU, CRISTI MARTAZAN, BOGDAN PREDOIU, FLORENTINA STANCIU (tel: 205.22.84; 205.22.87; 205.22.91; 205.22.67; fax: 205.22.98) • ***Cercetare*** ZENO CAPRARIU • ***Marketing*** MIHAELA MANOLACHE • ***PrePress*** MEDIA GRAPH SERVICES • ***Difuzare*** NDC S.R.L., (tel: 205.72.00; fax: 205.72.20) FLORIN BEJAN (director general)

Editor **PRO SPORT S.A.**
Director General **OVIDIU IOANIŢOAIA**
Director executiv **AURA IORDAN;** *Director producţie* **LUCIAN RADU**
PRO SPORT S.A. o companie a PROSPORT GROUP
Director General **OVIDIU IOANIŢOAIA**

Redacţie: Bucureşti, bd Ferdinand, nr.99, sector 2,
Tel: 205.22.07; **Fax:** 205.22.58
Web site: http://www.prosport.ro
E-mail: prosport@prosport.ro,
Difuzare: Tel.: 205.72.00 **Fax:** 205.72.20
Tipar Imprimeriile Media Pro **Comenzi:** Tel. 490.82.47; Fax 490.82.43

Sîntem la dispoziţia ta în fiecare zi! Sună la: 01-205.22.95 zilnic între 11-18. Întrebările şi sugestiile tale vor fi ascultate de Floriana Iacob. Scrisorile pentru "Poşta Redacţiei" pot fi trimise pe adresa ProSport OP1, CP94, Bucureşti

ISSN 1453-3707

Ediţia de Transilvania
Redacţie: Cluj Napoca, B-dul. 21 Decembrie 1989 nr. 146
Tel: 064.190.721, 064.447.809; **Fax:** 064.191.471
E-mail: prosport@clujeanul.ro

Publisher ADRIAN POP • ***Coordonator ediţie*** ALIN FORNADE • ***Responsabil corespondenţi*** RAMONA MÎNZAT • ***Redactori*** RADU BICHIŞ, ADINA OŞAN • ***Secretariat de redacţie*** DORIN PRUNĂ • ***Foto*** RAREŞ BEURAN • ***IT*** VALENTIN STEGARU • ***Vînzări*** LOREDANA FĂT, MAGDA FILIMON, DANIEL DINEA (*tel. 064.431.700*) • ***Producţie*** MIHAI MALOŞ
Difuzare: NDC Cluj Fax: 064.412.699
Tipar Imprimeriile Media Pro Cluj
Comenzi: Fax 064.411.167; Tel 064.447.886;

Sugestiile şi scrisorile tale pentru Ediţia de Transilvania le aşteptăm la OP 13, CP 69, Cluj Napoca

ABONAMENTELE la ProSport se pot face la orice oficiu poştal sau filială RODIPET, ziarul fiind înregistrat la numărul 1065 în catalogul publicaţiilor

SISTEM

Cum se va face tranziţia

Responsabilii federali au alcătuit formula magică prin care Divizia A, după un sezon de tranziţie, va ajunge în stagiunea 2003-2004 la un sistem cu 18 echipe

Horaţiu Sima
Viorel Tudorache

Cînd a fost reales în fruntea FRF, Mircea Sandu a promis un fotbal mai curat. Însă, deşi a avut în faţă dovada clară a unui "blat", e vorba despre celebra mărturie a lui Dossey, Naşu' a ridicat colţul preşului şi a îngrămădit gunoiul dedesubt. Acum, preşedintele forului din Bulevardul Poligrafiei pare ferm hotărît să abordeze asanarea fotbalului dintr-o altă perspectivă, cea a sistemului competiţional. Cum modelul actual, cu 16 echipe din care promovează direct două, iar alte două dau baraj, nu este considerat competitiv, Naşu' a gîndit reîntoarcerea la 18 echipe! Cu diferenţa că atunci vor retrograda direct ultimele 4 clasate, după modelul italian. În ce priveşte diviziile B şi C, acestea se vor desfăşura după un alt sistem de import, cel elveţian. Cele 12 echipe din fiecare serie vor juca 22 de etape pînă cînd vor intra în faza a doua a competiţiei. Locurile 1-6 vor disputa un minicampionat (tur-retur) pentru promovare, iar echipele de pe locurile 7-12 vor încerca să evite retrogradarea după un model asemănător.

Pentru a ajunge cît mai repede la sistemul dorit, conducerea FRF pare dispusă să treacă peste regulament (care prevede ca anunţarea unei schimbări să fie făcută cu cel puţin un an înainte de punerea sa în aplicare) şi să înceapă reorganizarea chiar din această toamnă. La proiectul de sistem competiţional încă se mai lucrează, dar în linii mari drumul pe care cele trei divizii îl vor urma pînă să ajungă în faza finală, adică la începutul sezonului 2003-2004, a fost stabilit.

Proiectul va fi dezbătut cel mai probabil la şedinţa Comitetului Executiv al FRF din luna martie. Singura dilemă este modul de retrogradare din Divizia A în sezonul următor, cel considerat de tranziţie. Primul eşalon va avea 16 echipe, însă federalii au alcătuit 3 variante de retrogradare-promovare. Cea mai puţin convenabilă pentru preşedinţii de cluburi din Divizia A este aceea potrivit căreia locurile 15 şi 16 vor retrograda direct. Din această cauză, Naşu' şi Bela Kassai au mai făcut o variantă, cea în care locurile 15 şi 16 dau baraj cu ocupantele poziţiilor secunde în cele două serii de "B". În fine, ultima variantă, cea care nu supără pe nimeni din Divizia A, prevede ca nici o echipă din primul eşalon să nu retrogradeze la finele sezonului 2002-2003. Şi cum influenţii preşedinţi de la "A" vor curăţenie, dar nu pe propria piele, se pare că această ultimă alternativă va fi pe gustul lui "Pinalti" şi nea Jean.

Foto: CRISTI PREDA

CUM ZICI TU, MITICĂ! Preşedinţii de cluburi din Divizia A au vrut 18 echipe. "Un campionat baban", după cum pare să spună Dumitru Dragomir. Naşu' se arată mai ponderat, însă pînă la urmă le-a făcut hatîrul conducătorilor

SISTEMUL ACTUAL (sezonul 2001-2002)

Divizia A
16 echipe

- locurile 15 şi 16 retrogradează direct
- locurile 13 şi 14 dau baraj cu ocupantele locurilor 2 din cele două serii de "B"

Divizia B
Două serii a cîte 16 echipe

- promovează echipele clasate pe locul 1 în fiecare serie
- ocupantele locurilor 2 în fiecare serie dispută baraj cu locurile 13 şi 14 din Divizia A
- retrogradează direct ultimele 4 clasate din fiecare serie

Divizia C
8 serii a cîte 16 echipe

- promovează echipele clasate pe locul 1 în fiecare serie
- retrogradează direct ocupantele ultimelor două locuri din fiecare serie. De asemenea, 5 echipe de pe locurile 14 în serii, cu cel mai slab punctaj, retrogradează în Divizia D

SISTEMUL INTERMEDIAR (sezonul 2002-2003)

VARIANTA 1

Divizia A
16 echipe

- locurile 15 şi 16 dau baraj cu locurile 2 din fiecare serie de Divizia B

Divizia B
Două serii a cîte 16 echipe

- promovează direct locurile 1 din fiecare serie
- ocupantele locurilor 2 din fiecare serie dau baraj cu locurile 15 şi 16 din Divizia A

Sistemul de retrogradare din Divizia B şi cel de promovare din Divizia C urmează a fi pus la punct în zilele următoare.

VARIANTA 2

Divizia A
16 echipe

- locurile 15 şi 16 retrogradează direct

Divizia B
Două serii a cîte 16 echipe

- promovează direct locurile 1 şi 2 din fiecare serie

Sistemul de retrogradare din Divizia B şi cel de promovare din Divizia C urmează a fi pus la punct în zilele următoare.

VARIANTA 3

Divizia A
16 echipe

- nu retrogradează nici o echipă

Divizia B
Două serii a cîte 16 echipe

- promovează direct ocupantele primului loc din fiecare serie

Sistemul de retrogradare din Divizia B şi cel de promovare din Divizia C urmează a fi pus la punct în zilele următoare.

SISTEMUL FINAL (sezonul 2003-2004)

Divizia A
18 echipe

- retrogradează direct ultimele patru echipe

Divizia B
4 serii a cîte 12 echipe

- se dispută în sistem tur-retur, adică 22 de etape. La finele acestei faze, echipele sînt împărţite astfel: locurile 1-6 din fiecare serie vor disputa un "play-off" pentru promovare (sistem tur-retur în 10 etape şi promovează locul 1 din fiecare serie), iar locurile 7-12 vor juca un "play-out", după acelaşi sistem ca şi "play-off"-ul, dar retrogradează ultimele 3 clasate din fiecare serie.

Divizia C
12 serii a cîte 12 echipe

- se va disputa după acelaşi sistem ca şi Divizia B, cu "play-off" şi "play-out". Cîştigătoarele celor 12 serii vor promova în Divizia B. Ocupantele locurilor 10-12 din fiecare serie vor retrograda direct în Divizia D, la fel ca şi alte 6 echipe de pe locul 9 cu cel mai slab punctaveraj.

DIVIZIA C

CRITERII DE DEPARTAJARE

În sezonul 2003-2004, pe lîngă echipele de pe locurile 10-12 din fiecare serie de Divizia C, vor retrograda şi alte 6 echipe de pe locurile 9 din cele 12 serii care au cel mai slab punctaj. Departajarea acestor echipe se va face în această ordine: după numărul de puncte, numărul de victorii, golaveraj, goluri mai multe marcate, goluri mai multe marcate în deplasare, situaţie disciplinară şi, în ultimul caz, baraj.

FC BIHOR

Haită de lupi la Oradea

La divizionara B vor evolua din retur patru jucători veniţi de la Petrolul, ca urmare a relaţiilor amicale dintre Liviu Luca şi Marius Vizer

Teodor Biriş
(Oradea)

Liviu Luca, preşedintele sindicatului Petrom, principalul susţinător al echipei Petrolul, este în relaţii apropiate cu Marius Vizer, patronul divizionarei B orădene. Din toamnă, Luca a fost ales chiar vicepreşedinte al Federaţiei Române de Judo, al cărei preşedinte de onoare este Marius Vizer, totodată preşedinte al Uniunii Europene de Judo. De această amiciţie beneficiază şi echipa FC Bihor. După ce în vară a fost transferat de la Petrolul liberoul Marian Roşu, care a semnat un contract pe doi ani, în această iarnă la Oradea au mai fost împrumutaţi trei "lupi galbeni": Costache (mijlocaş, 24 de ani), Rohat (fundaş central, 28 de ani) şi Pancovici (evoluează pe ambele benzi, 25 de ani). Pînă acum, doar Costache şi Rohat au semnat contracte pentru un an cu gruparea orădeană. Pancovici, sosit abia miercuri seara, negociază în aceste zile, intenţionîndu-se şi în cazul lui un împrumut pe un an.

Cei trei fotbalişti nu consideră că sosirea la FC Bihor este un pas înapoi. "Nu este un pas înapoi. Diferenţa dintre Divizia A şi B este doar în plan financiar. Noi am venit la o echipă profesionistă, unde se vrea performanţă, şi vrem să ne facem treaba cît mai bine. Este o provocare pentru noi şi vrem să revenim cu FC Bihor în Divizia A", spune Costache. "Nu am venit la 600 de kilometri de Ploieşti să stăm degeaba. Gîndul nostru este să punem umărul şi să promovăm. Am văzut că oamenii din conducere sînt serioşi şi tot ce au promis pînă acum s-au ţinut de cuvînt", mai adaugă Costache, care pare cel mai vorbăreţ dintre ploieşteni. Pentru ca FC Bihor să promoveze, "trebuie să batem peste tot şi să avem mentalitate de învingători", crede Costache, iar Rohat spune că echipa trebuie să fie constantă în rezultate. "Fostul şi actualul nostru coechipier Marian Roşu ne-a spus că la Oradea vin 6-7.000 de spectatori la un meci. Sperăm ca ei să aibă răbdare pînă echipa se va închega şi să fie convinşi că, cel puţin pentru un an de zile, vom fi orădeni", a mai precizat Costache. În privinţa condiţiilor financiare, jucătorii spun că la FC Bihor contractele sînt la acelaşi nivel ca şi la Petrolul (6.000 - 8.000 de dolari), doar primele de joc sînt mai mici.

Foto: CSIKOS ROLLAND

PETROL PENTRU PROMOVARE. Costache (primul din stînga), Rohat şi Pancovici speră să revină în Divizia A cu echipa orădeană. Cei trei au ajuns la FC Bihor graţie relaţiilor de prietenie dintre Liviu Luca (stînga) şi Marius Vizer (în medalion)

Stau împreună într-un apartament

Foto: CSIKOS ROLLAND

Momentan, Costache, Rohat şi Pancovici stau într-un apartament pus la dispoziţie de club. Sînt vizitaţi adesea de Florin Grigore, venit de la Petrolistul Boldeşti, şi de Marian Roşu *(foto)*. Cum toţi sînt căsătoriţi, după sosirea din cantonamentul de la Gyula urmează să-şi aducă şi familiile la Oradea. "Ca să stăm liniştiţi, cu gîndul doar la fotbal", precizează Costache.

"O SĂ-I FACEM SĂ REGRETE PE CEI DE LA PETROLUL"

Legiunea ploieşteană a recunoscut că îi este mai familiară Seria B1. "Principalele contracandidate la promovare sînt toate echipele clasate înaintea noastră, dar nici una nu s-a întărit în această iarnă precum FC Bihor", afirmă Rohat. În privinţa unui ipotetic meci de baraj Petrolul Ploieşti - FC Bihor, Pancovici afirmă: "Noi sîntem profesionişti şi ne facem datoria faţă de echipa care ne plăteşte. O să-i facem să regrete că ne-au lăsat să plecăm".

ROHAŢ DEZAMĂGIT

Determinant pentru plecarea lui Rohat de la Petrolul a fost şi faptul că, după venirea antrenorului Costel Lazăr, a fost trecut, fără nici o explicaţie, pe banca de rezerve. "După 11 etape în care am fost titular, am fost trecut pe bancă. A spus că o să avem fiecare şansa lui, dar nu s-a ţinut de cuvînt", spune Rohat.

FARUL

Tratative reluate pentru Marincău

Vara trecută, deşi antrenorul Petre Grigoraş l-a dorit insistent, Raul Marincău n-a mai ajuns la Constanţa din pricina preţului ridicat de transfer cerut de Corvinul Hunedoara, proprietarul jucătorului. Între timp, fostul internaţional de tineret a fost în probe la o echipă din Germania, s-a accidentat destul de grav, iar interesul Farului a scăzut. Acum, Grigoraş i-a cerut preşedintelui Paul Peniu să reia discuţiile cu gruparea ardeleană, luni, după revenirea dobrogenilor în ţară de la Albena, fiind programată runda decisivă în Bucureşti. **(Sorin Mihalache - Constanţa)**

POLI TIMIŞOARA

Se întorc din Italia

Jucătorii timişoreni care au rămas în Italia pentru a da probe de joc se vor întoarce mîine în ţară. Ieri după-amiază, Franyov şi Ştreangă au jucat alături de fotbalişti de la tineretul lui AS Roma cu o formaţie austriacă. "Oficialii care i-au urmărit au spus că sînt jucători interesanţi, dar că încă nu şi-au putut face o părere exactă. O să-i urmărească în continuare, iar la finalul campionatului, îi aşteaptă 10 zile la pregătire", a precizat preşedintele lui Poli, Claudio Zambon. Portarul Iacob a dat satisfacţie la divizionara D Umbertide, dar va fi legitimat doar în vară. Almăşan nu a fost reţinut la Giulianova. Singurul jucător a cărui situaţie nu era clarificată aseară era Szekely, care urma să dispute în nocturnă un amical cu echipa Giulianova. **(Ramona Mânzat)**

CAZUL DRUTCĂ

"Poli" cere să nu se mai judece la Iaşi

Avocatul lui "Poli" Unirea Iaşi, Ştefan Damian, a anunţat că doreşte ca procesul să nu se mai judece în Copou, după ce va depune la Judecătoria Iaşi documentele prin care face apel la sentinţa de achitare a fostului preşedinte al echipei, Vasile Drutcă. Instanţa ieşeană l-a găsit nevinovat pe acesta din urmă, după ce semnase un act prin care renunţa în favoarea Rapidului la 220.000 de dolari din cei 300.000 pe care "Poli" trebuia să-i încaseze din transferul lui Pancu la Cesena."Ne aşteptam la această sentinţă din momentul în care magistratul recuzat de noi a continuat să judece cauza. În mod firesc, chiar dacă nu erau motive clare de recuzare, pentru înlăturarea oricărei suspiciuni, judecătorul trebuia să se abţină de la judecarea cauzei", a declarat Ştefan Damian. **(Ovidiu Minea - Iaşi)**

MECIURI AMICALE

Farul - Dobrici 2000 (Bulgaria, liga a II-a) 7-0

Au marcat: Cristocea (2), Negru, Ţeican, C. Mocanu, Priescu şi Banioti

Farul: Vlas - N. Tănase, Ad. Voicu, C. Mocanu - Popete, C. Mocanu, Buhuşi, Banioti, G. Pitu - Priescu, Ţeican. **Au mai jucat:** Abăluţă, I. Barbu, Senin, Uşurelu, Trofin, Dicu, Cristocea, Negru şi L. Mihai. Accidentaţi uşor, Miron, Borza, Oprea şi Chirea au fost menajaţi. Partida s-a desfăşurat la Albena (Bulgaria). **(Adrian Florea)**

Armătura Zalău - FC Baia Mare 1-2

Au marcat: C. Sabău 65 / Negrean 36, I. Bălan 20

FC Baia Mare: Pap - Ciocan, Ambăruş, Cînu, I. Bălan - Cornea, Cr. Ţiplea, D. Sabău, Ciortea - Bilaşco, Negrean. **Antrenor:** Costel Orac. **Au mai jucat:** Albuţ, Pelecaci, Ghenţi, Molnar, Nechita, C. Frăsineanu, Pereş.

IS Cîmpia Turzii - Unirea Dej 1-2

Au marcat: Mîţiu 26 / Olariu 27, Farcău 52

ISCT: Ceclan - Foro, A. Rus, Gatea, Kiss - Hidişan, Bratu, Oncică, Timar - Mîţiu, Anca. **Antrenor:** Adrian Coca. **Au mai intrat:** Pîrvu, Moldovan, Oroian, Ghiţă, Beau, Kallay, Fodor, Făgăraş, Homoş.

Jiul Petroşani - Minerul Lupeni 0-0

Jiul: Botezatu - Brehui, Irina, Axinciuc, Veşa - Avram, Frunză, Chiş, Lalciu - Păuna, Stamate. **Antrenor:** Ion Constantinescu. **Au mai jucat:** Istrate, Stanciu, Buteseacă, Badea, Hada, Trăistaru, Popa. La Lupeni a evoluat şi fostul mijlocaş al Jiului, Damian Militaru, care ar dori să joace la divizionara C. Antrenorul Constantinescu a renunţat la Ben Onu, Pleşuvu, Barana şi Buliga şi a afirmat că vor mai fi şi alte disponibilizări. **(Ionuţ Bălan - Petroşani)**

Poli Timişoara - Telecom Timişoara 3-2 (2-0)

Pentru Poli au marcat: *Goia, Pecarov, Toma*

Poli: Năstasă - Popega, Goia, Dumitru, Giuchici - Cosma, Ţarălungă, Burlacu, Chitescu - Pecarov, Chevereşan. **Antrenor:** Petre Vlătănescu. **(Cătălin Cocoş - Timişoara)**

Metalul Brad - Fulgerul 0-4

Au marcat: Safta (2), C. Carabaş, R. Stancu

Fulgerul: Stanciu - Panduru, Şoltuz, D. Marin, Constantinescu, A. Militaru - Isac, Mihai, R. Andone - Balauru, Savin. **Antrenor** Anton Doboş. **Au mai jucat:** Ştefănescu, A. Bogdan, G. Pavel, Zanc, Angheluţă, Poenaru, M. Nicolae, M. Dobre, Ionilă, Safta, R. Stancu, C. Carabaş

Rapid Magnetica - Petrolul Drăgăşani 2-1

Au marcat: Nicolae, B. Oprea / Puşcă

INFO

- **TURNEU / ASTĂZI,** debutează în Sala Sporturilor "Transilvania" *din Sibiu faza finală a competiţiei "Fox Kids". Fostul portar al Stelei* Helmuth Duckadam s-a întîlnit ieri după-amiază cu toţi copiii prezenţi la turneu, pe care i-a sfătuit să dea dovadă de fair-play. "Cea mai bună echipă să cîştige şi să ne reprezinte aşa cum trebuie la Barcelona!", le-a urat Duckadam. Deschiderea oficială a competiţiei va avea loc în această dimineaţă, la ora 10. **(Cosmin Prişcă - Sibiu)**
- **ARBITRI / PREŞEDINTELE** CCA, Nicolae Grigorescu, a purtat ieri dimineaţă o discuţie cu Mircea Sandu şi Adalbert Kassai referitoare la cursul arbitrilor din lotul naţional care se va desfăşura la Braşov, în perioada 22-24 februarie. Cei doi oficiali ai FRF au confirmat că vor fi prezenţi la eveniment, prilej cu care vor putea să dea ochii cu Volker Roth, preşedintele Comisiei UEFA pentru arbitri, invitat şi el de către CCA. Faţă de anii trecuţi, la cursul din acest an vor asista mai multe personalităţi internaţionale. Alături de germanul Roth au confirmat participarea Garcia Aranda (Spania), Alain Delmerre (Franţa), precum şi instructori ce vor fi desemnaţi de federaţiile din Austria, Grecia, Ungaria şi Moldova. **(Florin Gongu)**
- **ARBITRI / Prima** şedinţă a CCA pe anul acesta va avea loc mîine, la ora 9:30. În cadrul acesteia se va lua în discuţie noul Regulament disciplinar al arbitrilor şi adaptarea statutelor la noile regulamente ale FRF. Măsurile finale vor fi înaintate Comitetului Executiv al FRF, care în data de 21 februarie, cu o zi înainte de începerea cursului de la Braşov, se va întruni special pentru a lua în discuţie problemele din arbitraj. **(Florin Gongu)**

SPORT LA TV

VINERI

15:00	**Eurosport** **DIRECT**	TENIS / Turneul masculin de la Milano - **ziua a cincea**
22:30	**ProTV** **DIRECT**	BOX / Noaptea campionilor - **"Se caută un greu"**

www.zonaX.ro
OLTENCE FIERBINTI®
051.892 666
S-AU INTORS OLTENCELE!
Numai 15000 lei/minut!
051.89 29 69
INTERZIS MINORILOR

EXCLUSIV

Din Italia de la **LIVIU CHIRIŢĂ** şi **CĂTĂLIN LUŢU** (foto)

CALCIOMERCATO

"Voi să jucaţi, că de bani mă ocup eu"

PUPĂTURI LA MILANO. *Dacă Mihalcea, Năstase şi Sava au fost mai rezervaţi aseară la finalul negocierilor, directorul executiv al lui Dinamo, Cristi Borcea, era entuziasmat de transferurile făcute, felicitîndu-se cu Fabrizio De Poli, directorul general al genovezilor*

Mihalcea, Năstase şi Sava au coborît abătuţi de la negocierile purtate la etajul doi al hotelului Crowne Plaza din Milano, Giovanni Becali încercînd să-i liniştească înainte de plecarea spre Genova

Dinamoviştii Adrian Mihalcea şi Vali Năstase, împreună cu directorul general Cristian Borcea şi mijlocaşul oltean Marius Sava, au ajuns la aeroportul Otopeni în jurul orei 13:00. Cursa Alitalia care trebuia să vină de la Milano pentru a se întoarce apoi în Peninsulă a întîrziat o oră din cauza ceţii care a persistat ieri dimineaţă în metropola piemonteză, de aceea fotbaliştii români au părăsit aeroportul Otopeni cu o întîrziere de 50 de minute faţă de programarea iniţială. Îmbrăcaţi lejer, de primăvară, dinamoviştii au încercat să pară destinşi, Mihalcea, care a mai ratat şi în preajma Crăciunului trecut transferul la Genoa, permiţîndu-şi chiar o glumă: "Data trecută am fost în vizită la Contra, la Milano, aşa că nu se pune. Acum, mi-am luat bilet special pentru a mă transfera la italieni". "Stai să semnăm, că am nişte emoţii!", a spus imediat Năstase.

"Ai vîndut ceva?"

După un drum de două ore şi jumătate, delegaţia română a ajuns pe aeroportul din Malpensa, de aici fiind preluaţi de un şofer al clubului genovez venit cu un Citroen C5. Fotbaliştii români au străbătut în circa trei sferturi de ceas distanţa de 60 de kilometri ce desparte aeroportul de hotelul Crowne Plaza, locul unde se ţine calciomercato. În uşa stabilimentului au fost întîmpinaţi de procuratorul Giovanni Becali şi de managerul general al lui Genoa, Fabrizio De Poli, aceştia, împreună cu fotbaliştii şi cu Borcea, discutînd la etajul doi al hotelului detaliile contractului. În drum spre locul convorbirilor, Becali a fost interpelat de un coleg de breaslă: "Ai vîndut ceva?". "Trei dintr-un foc!", a răspuns, calm, în italiană, procuratorul român. Mihalcea şi Năstase au semnat pe cîte trei ani şi jumătate, iar olteanul Sava este doar împrumutat pînă în vară, urmînd ca Genoa să aibă opţiunea de a-l achiziţiona definitiv, dacă dă randament.

"Hai, bă, capul sus!"

Calciomercato s-a sfîrşit la ora 19:00, jucătorii români coborînd la recepţia hotelului după 10 minute, însoţiţi de Giovanni Becali. Ei afişau o mină mai degrabă nemulţumită, supărarea lor fiind accentuată că nu-şi primiseră banii de la Dinamo pentru turul de campionat pe care echipa din Ştefan cel Mare l-a terminat pe primul loc. "Lasă, mă, că o să fie bine. Voi să jucaţi, să vă faceţi treaba, că de bani mă ocup eu", a încercat impresarul să-i îmbărbăteze, după care l-a luat de gît pe Marius Sava. "Hai, bă, capul sus! E şi Codrea acolo, antrenorul e bun, n-are cum să nu fie bine".

"Ţăranu'" în haine scumpe

Între timp şi-a făcut apariţia secretarul general al clubului genovez, care văzîndu-l pe Mihalcea îmbrăcat în haine marca "Prada" a rămas surprins. "Sînt «Prada»?", a întrebat acesta punînd mîna pe geaca neagră de piele a atacantului român. "Sigur", a răspuns "Ţăranu'", după care italianul a spus că în '91 cînd a venit prima oară în România nu prea i-a plăcut ţara, dar ultimele vizite l-au ajutat să-şi schimbe părerea.

Aflaţi pe picior de plecare, Năstase a încercat o glumă, scoţînd din buzunar cheile maşinii sale din România, "Hai că vă duc eu!", stîrnind zîmbetele colegilor săi. În jurul orei 19:30 (20:30, ora României), cei trei fotbalişti români au plecat spre Genova, urmînd ca astăzi să efectueze vizita medicală, însă la începutul săptămînii viitoare, luni sau marţi, vor reveni în ţară pentru a-şi lua permisele de muncă.

GRIJĂ SPORITĂ PENTRU ŞTAMPILĂ

Geanta directorului executiv Cristi Borcea, cu acte şi ştampila clubului, era păzită cu stricteţe de fotbaliştii dinamovişti în momentele premergătoare îmbarcării. "Ai grijă să nu pierdem asta, că rămînem pe dinafară!", i-a transmis, în glumă, Năstase oficialului bucureştean, care i-a însoţit pe jucători la Calciomercato. În urmă cu doi ani, cînd Adrian Mutu a fost transferat la Internazionale Milano, Borcea a uitat servieta cu ştampila clubului în restaurantul unde luase prînzul şi, în momentul parafării actelor, s-a trezit că nu poate semna documentele. În final, ştampila a fost recuperată şi astfel s-a putut parafa tranzacţia. *(Eduard Apostol, Valentin Damian)*

"NU NE PRIVEŞTE TRANSFERUL LUI NĂSTASE"

În momentul în care Vali Năstase a fost transferat la Dinamo, cele două cluburi au încheiat un act conform căruia la un eventual transfer în străinătate, piteştenii urmau să primească 50% din suma care rezulta după ce se scădeau 400.000 de dolari, preţul plătit pentru fotbalist de gruparea din Ştefan cel Mare. La începutul acestui an, oficialii lui FC Argeş au stabilit un alt acord cu Dinamo, renunţînd la acea clauză în schimbul unei sume de bani. "Nu ne privesc negocierile dinamoviştilor cu Genoa. La ţinem pumnii pentru ca transferul să se realizeze pe o sumă mare, dar vechiul contract nu mai e de actualitate", a spus preşedintele piteştenilor, Victor Jigman. *(Ioan Bratu)*

CĂLIN A AJUNS LA TRENTO

Augustin Călin va evolua pînă la sfîrşitul sezonului în Italia. Cu puţin timp înaintea încheierii campaniei de transferări, mijlocaşul craiovean şi-a găsit un contract în liga a patra. Aflat în probe de aproape două săptămîni la Trento, Călin a semnat ieri un contract pînă în vară cu formaţia din Serie C2, aflată după 21 de etape pe locul 14 în grupa B. *(Daniel Scorpie)*

Prodan sicilianul

Daniel Prodan *(foto)*, ultima achiziţie a italienilor de la Messina, a revenit ieri în ţară după ce a semnat un contract pe 6 luni cu echipa din Serie B. "Mi-au spus să mă întorc cît mai repede posibil. Am venit să-mi fac bagajele, iar duminică îmi iau familia cu mine şi mă fac sicilian", a spus fostul fotbalist al Naţionalului, care va fi prezentat presei în aceeaşi zi într-o conferinţă de presă organizată de club. El a declarat că va începe antrenamentele de săptămîna viitoare cu noua sa formaţie. "Nu cred că voi mai face o vizită medicală, poate doar un control de rutină", a spus Prodan. Jucătorul îşi va vizita vineri foştii coechipieri de la FC Naţional. "Mi-e dor de ei şi nu puteam să plec fără să-mi iau «la revedere»", a încheiat Prodan. *(Valentin Damian)*

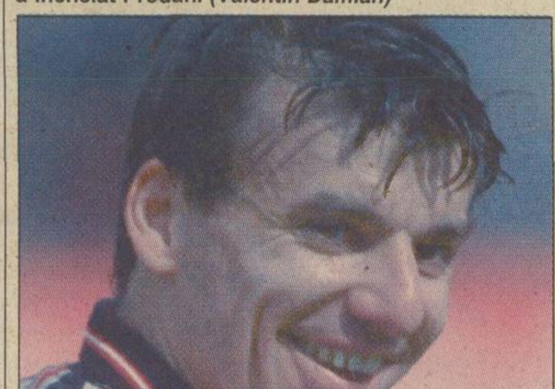

U CRAIOVA / ANALIZĂ

Au plecat patru, a venit unul

În această iarnă, Universitatea i-a pierdut pe Sava, Domocoş, Naicu şi Călin, aducîndu-l în schimb doar pe Frăsineanu

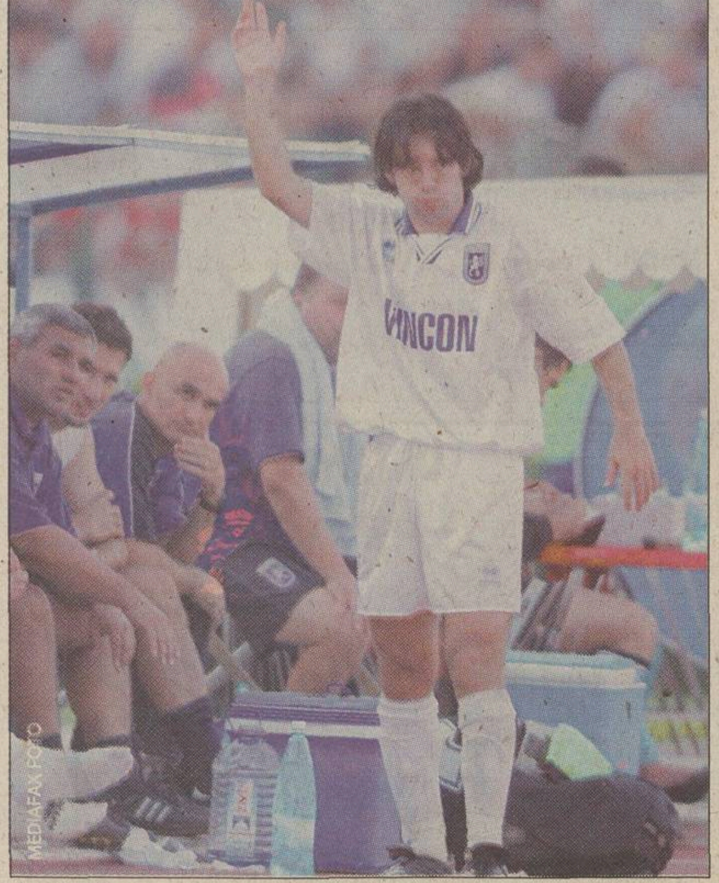

ADIO! *Marius Sava a mărturisit că singurul regret la despărţirea de Craiova e faptul că nu va mai avea alături "senzaţionalii suporteri ai Universităţii"*

Adrian Florea
Cristi Stăncescu

Faţă de sezonul de toamnă, suporterii olteni vor vedea în retur la lucru o echipă a "Ştiinţei" serios remaniată. În tricoul alb-albastru nu vor mai evolua cu siguranţă patru fotbalişti, Marius Sava, Viorel Domocoş, Victor Naicu şi Augustin Călin, transferaţi în străinătate, situaţia altor doi, Ionuţ Dragomir şi Petruş Manta, fiind incertă. "Garcea" simte că nu va avea loc nici pe banca de rezerve şi vrea să plece, iar masivul atacant abia şi-a reluat pregătirile după o vacanţă de două luni, cauzată de chistul de lîngă creier descoperit în decembrie.

Revenind la pierderile sigure, cea mai dureroasă pentru suporteri e cea a lui Sava. Craiovean get-beget, "Savarină" le-a intrat la suflet fanilor în primul rînd pentru că a refuzat mereu să plece din Bănie la o altă echipă din ţară. Cel mai bun exemplu l-a oferit vara trecută, cînd a zis "nu!" lui Dinamo, deşi în Ştefan cel Mare ar fi primit un contract dublu faţă de ce încasează la Universitatea. Sava lasă un mare gol nu doar în inima galeriei, ci şi pe flancul drept al echipei. Ştefan Grigorie, cel care îl va înlocui pe postul de mijlocaş dreapta, musteşte de talent, dar întîrzie explozia efectivă, aşteptată de vreo doi ani.

Mijlocul oltenilor va suferi cu atît mai mult cu cît la începutul anului l-a pierdut şi pe Domocoş, singurul jucător din lot cu veleităţi de conducător de joc. Favorit pentru a lua locul lui "Domo" e Dan Alexa, dar nu-i exclus să apară printre titulari şi Ovidiu Burcă. Necazul e că ambii au mai curînd profil defensiv, însă Florin Marin va trebui să se descurce cu ce are la îndemînă. Pentru a-l înlocui pe Naicu există mai multe soluţii. Crăciunescu, Baldovin, Rada şi George Şerban îl pot oricînd suplini pe cel plecat, împreună cu Domocoş, la Yu Nan Hongta. În privinţa lui Călin, acesta nu intra decît arareori în calcule pentru un loc de titular. În atac, Craiova a ieşit din această iarnă chiar întărită, recuperarea totală a internaţionalului de tineret Victoraş Iacob asigurîndu-i un ajutor de nădejde lui Bărcăuan.

La capitolul achiziţii, un singur nume "greu", Cornel Frăsineanu. Din păcate, nici revenirea acestuia în Bănie nu e certă, diferendul financiar cu Rapid nefiind încă soluţionat. Ar mai fi în discuţie Bogdan Vrăjitoarea, dar pe acesta Jean Pădureanu preferă să-l împrumute pînă în vară în liga a doua franceză sau în Ungaria.

Echipa-tip din tur

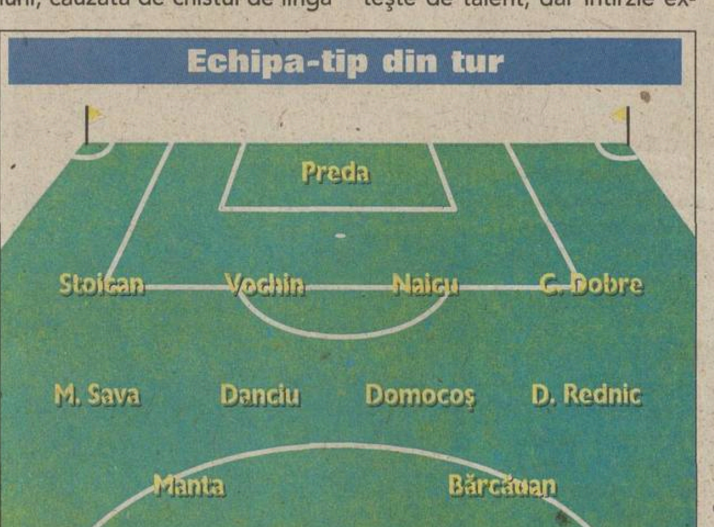

Echipa probabilă din retur

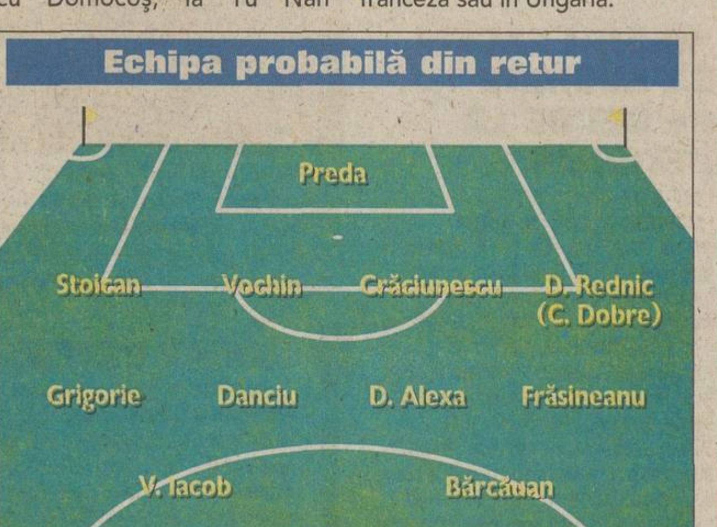

> **Pierderile lui Sava, Domocoş sau Naicu sînt importante, dar eu spun că avem soluţii să-i înlocuim. Ofertele erau prea avantajoase pentru ei ca să le refuze**
>
> Florin Marin, manager general Universitatea
>
> **Sîntem făcuţi pămînt! Neţoiu poa' să ne scoată acu' ochii că Sava avea clauză în contract să plece oricînd afară, dar nu-l mai crede nimeni. Să-i vîndă pe toţi şi să ne lase!**
>
> Gabi Blondu', liderul galeriei Universităţii

REACŢIE

"E casa lui, poate să vîndă ce vrea!"

Ieri după-amiază, cînd a fost sunat de ProSport, Ilie Balaci **(foto)** tocmai terminase antrenamentul cu Al Sadd. "Luni reîncepem campionatul, întrerupt pe perioada disputării Cupei Golfului pe naţiuni, şi tragem tare", a mărturisit Ilie. "Prinţul" era la curent cu împrumutul lui Sava la Genoa, dar a spus că asta nu-l surprinde: "E casa lui Neţoiu, poate vinde ce vrea din ea! Cîtă vreme are oferte pentru jucătorii săi, e normal să le dea curs. E patronul clubului şi cunoaşte cel mai bine care-i interesul echipei". Întrebat dacă păstrarea lui Sava la Universitatea nu era una dintre condiţiile puse în timpul tratativelor pentru preluarea "Ştiinţei", Balaci a răspuns: "Dacă o fi să cumpăr Craiova, normal că aş vrea ca Marius să facă parte din lot. Dar n-am avut cu Gigi Neţoiu o astfel de înţelegere, aşa că poate să-l vîndă unde doreşte".

ITALIA

Mutu rămîne la Verona la solicitarea lui Malesani

Juve a renunţat la transferul imediat al atacantului român după ce antrenorul Veronei i-a cerut preşedintelui să-l păstreze pentru a prinde un loc în Cupa UEFA

Liviu Chiriţă
(Milano)

Mutu rămîne la Verona. Însă, mai mult ca sigur, doar pînă la sfîrşitul sezonului în curs. Transferul-bombă la Juventus nu s-a realizat nici în ultima zi de mercato. Oricîte presiuni a făcut, oricîte variante a încercat, clubul torinez n-a putut să încheie acum afacerea. Deşi a acceptat să supraliciteze la 20 de milioane de euro, cît a ajuns preţul final al transferului, Juve s-a lovit de obstacolul Malesani. Antrenorul Veronei a spus în repetate rînduri că nu vrea cu nici un chip să se dispenseze de liderul echipei, pe care tocmai el l-a relansat. Malesani s-a întîlnit miercuri din nou cu preşedintele Giambattista Pastorello şi i-a dat acestuia peste cap toate planurile. "Dacă va rămîne Mutu, Verona poate merge în Cupa UEFA", i-ar fi promis tehnicianul, care l-a inclus pe lista jucătorilor netransferabili şi pe Oddo, dorit de Milan ca o alternativă în cazul plecării lui Contra. Pastorello a înţeles imediat că dacă Verona va ajunge după foarte mulţi ani în cupele europene, cota românului va creşte. "Nu numai Juve îl vrea pe Mutu. Şi Real Madrid s-a arătat interesată de el", a declarat ieri directorul general Rino Foschi, parcă pentru a complica mai mult tranzacţia.

Negocierile, purtate în trei, cele două cluburi şi impresarul Ioan Becali, au fost extrem de dure. Aşa cum au propus duminică, la prima rundă derulată la Desenzano, torinezii ar fi agreat varianta unui împrumut al lui Mutu pînă în iunie cu opţiune de cumpărare la finalul acestei stagiuni. Directorul general veronez, Rino Foschi, a rămas însă ferm pe poziţii şi a insistat pentru "transferul definitiv", soluţie care îi convenea şi impresarului Becali. Nici n-a vrut să audă de reducerea preţului cu două milioane de euro, prin cedarea definitivă a lui Marco Zanchi, fotbalist deţinut în coproprietate de cele două cluburi. Deşi ar fi putut face pasul spre Juventus chiar din această iarnă, Mutu trebuie să mai aştepte cîteva luni. Interval în care se poate concentra asupra evoluţiilor sale la Verona şi poate dovedi că Juve nu s-a amăgit cînd s-a hotărît să-l transfere.

"E mai bine aşa"

Adrian Mutu crede că varianta de a rămîne pînă în vară la Verona şi a pleca apoi la Juventus e cea mai potrivită

Andrei Niculescu

Adi, deci rămîne pentru la vară?

În principiu, da. Să vedem dacă or să mă mai vrea ei.

PRO **Cum să nu te mai vrea?**

De ce nu? E posibil orice. Dar dacă voi juca la fel ca pînă acum n-ar avea motive.

PRO **E mai bine sau mai rău?**

Ştiu şi eu ce să zic? Juve e Juve, normal, cine n-ar vrea să se ducă la Juve? Dar, dacă e să vorbim cinstit, e mai bine aşa. Rămîn la Verona, joc pînă la sfîrşitul campionatului, poate prindem o cupă europeană. Încerc să-i ajut şi eu pe oamenii ăştia şi în special pe Malesani, care s-a purtat excelent cu mine.

PRO **Se pare că el a insistat cel mai mult să rămîi. I-a promis preşedintelui că duce echipa în Cupa UEFA dacă te ţin pînă la vară.**

Îţi dai seama că mă bucură lucrul ăsta. Cînd antrenorul vorbeşte frumos de tine nu poţi fi decît încîntat.

PRO **Admitem că e mai bine?**

Da. Să fiu sincer, asta era şi intenţia mea. Şi cred că e mai bine şi pentru Juventus. Hai să ne gîndim un pic, mă duceam la Juve şi ce făceam? Doar nu crezi că schimbau ei tactica special că a venit Mutu. Au deja o echipă formată, era greu de pătruns acolo. Aşa, la vară, prind pregătirea completă cu ei, am timp mai mult să mă integrez, pentru că ăsta e un aspect deosebit de important. Am văzut pe pielea mea, la Inter.

PRO **Duminică joci cu Atalanta. Ar fi cazul să dai un gol.**

Ar fi cazul să cîştigăm, că asta e cel mai important. Dacă vrem să mergem în cupele europene trebuie să luăm toate punctele acasă.

BECALI ERA NERVOS

Aseară, la terminarea Calciomercato, Ioan Becali părea extrem de nervos după eşuarea tratativelor cu Juventus în privinţa lui Mutu. "Acum era cel mai bun moment să plece", a răbufnit impresarul cînd a fost chestionat asupra situaţiei "Briliantului". Becali a evitat şi un răspuns ferm la întrebarea dacă Mutu va ajunge, totuşi, la Juve din vară. "Ce vară? Lăsaţi-mă cu vara, pînă atunci se pot întîmpla multe".

OLANDA

Dat ca sigur la Inter

Impresarii prezenţi la calciomercato susţin că internaţionalul Cristi Chivu, căpitanul lui Ajax Amsterdam, va juca din sezonul viitor la echipa milaneză

Liviu Chiriţă
(Milano)

Ciudat, poate, pentru noi, numele cele mai pronunţate la tîrgul fotbaliştilor ce s-a desfăşurat în această săptămînă la Milano nu au fost ale unor francezi, spanioli sau argentinieni. Nu, de astă-dată doi români au dominat toate ierarhiile: Mutu şi Chivu. Iar dacă pentru fotbalistul Veronei, interesul arătat de Juventus era deja de notorietate, apariţia jucătorului lui Ajax în mercato-ul italian a surprins.

Deşi nu s-a anunţat nimic oficial, se pare că fundaşul "naţionalei" noastre a fost deja acontat de Internazionale Milano, altfel cotidianul "Corriere dello Sport", dar şi impresarii care au roit la hotelul "Crowne Plaza" în ultimele zile, nu ar da ca sigură, cum s-a întîmplat, trecerea lui Chivu la gruparea nerazzurilor. Inter a încercat să-l aducă pe internaţionalul român chiar din această săptămînă, pînă la expirarea perioadei de transferări din această iarnă. Finalizarea unei afaceri de asemenea proporţii în numai patru zile era însă aproape imposibilă, aşa că între cele două părţi s-a încheiat doar un "gentleman's agreement", un acord verbal pentru un contract valabil din vară. Actele ar urma să fie parafate în luna februarie, la Milano sau la Amsterdam. Chivu, pentru care Ajax va primi 20 de milioane de euro, va semna cu Inter un angajament pe 5 ani şi va avea la început un salariu anual de 1 milion de euro, iar suma va creşte progresiv, pînă la 1,5 milioane.

Momentan mai lipsesc cîteva detalii neimportante, dar care se vor rezolva în cel mai scurt timp şi nu îl vor împiedica pe Chivu, după cum a anunţat ieri "Corriere dello Sport", să joace începînd din sezonul viitor pe "San Siro", antrenorul Hector Cuper fiind cel care a insistat pentru această achiziţie, deşi conducerea clubului ar fi vrut să-l aducă pe fundaşul stînga al Barcelonei, Francesco Coco. Decisivă în luarea opţiunii a fost polivalenţa jucătorului nostru, care poate evolua la fel de bine şi pe flancul stîng, şi în centrul defensivei. Nici vîrsta nu a contat mai puţin, Coco avînd cu 4 ani mai mult decît Cristi.

O dată cu această tranzacţie, cele două cluburi ar fi discutat şi despre o afacere pe termen mai lung, italienii declarîndu-se interesaţi de cumpărarea altor doi fotbalişti ai "lăncierilor": fundaşul Johnny Heitinga şi mijlocaşul Rafael van der Vaart, ambii în vîrstă de 19 ani. În schimb, Inter intenţionează să-l cedeze pînă în vară pe Seedorf, clubul milanez urmînd să-i plătească în continuare salariul acestuia.

"E O INVENŢIE"

Prezent la hotelul "Crowne Plaza", unde ieri s-a încheiat calciomercato, Giovanni Becali părea că ştie mult mai puţin decît ziariştii şi decît restul impresarilor. Rugat să confirme transferul din vară al lui Chivu, de la Ajax la Inter, managerul internaţionalului nostru a respins din start această variantă: "Nu pot să confirm nimic, din simplul motiv că este o invenţie. Nu ştiu de unde a apărut. Sînt doar zvonuri".

PROBLEME CU BUGETUL

Dacă în Italia "Corriere dello Sport", şi nu numai, consideră transferul bătut în cuie, în schimb presa olandeză nu scrie nici măcar un cuvînt despre această tranzacţie. O dată dezminţită de către Leo Beenhakker, directorul sportiv al lui Ajax, ştirea a fost îngropată. Totuşi, săptămînalul "Voetbal International" dezvăluie că, deşi cotată la bursă, gruparea olandeză ar avea probleme cu bugetul, fiind nevoită să vîndă an de an. Ultima "afacere" a fost realizată anul trecut, cu danezul Jesper Gronkjaer, ajuns la Chelsea în schimbul a 14 milioane de euro.

LIDERUL.* *În două sezoane şi jumătate, Cristi Chivu a impresionat la Ajax. A fost declarat "speranţa anului" în 2000 şi "jucătorul anului" în 2001, iar acum este căpitanul liderului campionatului olandez

INTERVIU

"Sînt surprins, nu ştiu nimic"

Theodor Jumătate

Ieri, în jurul orei 14:00, Cristi Chivu era la "ArenA". De-abia ieşise din restaurantul clubului, după masa de prînz. Avusese un prim antrenament dimineaţă, urma încă unul, cîteva ore mai tîrziu. Aflase de interesul lui Inter, dar a rămas surprins de ştirea anunţată de "Corriere dello Sport"!

Cristi Chivu dezminte vehement că s-ar fi înţeles cu Inter şi spune că, dacă ar fi ceva concret, impresarul Giovanni Becali l-ar informa imediat, ceea ce nu s-a întîmplat

Cristi, felicitări.

Stai puţin, meciul cu Den Bosch a fost duminică.

Glumeşti? Pentru transferul la Inter.

Ce transfer? Ştiam doar de zvonuri, nu de ceva concret.

PRO **Presa italiană susţine că din vară eşti jucătorul lui Inter. Contract pe cinci ani, Ajax primeşte 20 de milioane de euro şi tu vei avea un salariu anual de 1,5 milioane. Nu-i adevărat?**

Dacă eu nu sînt de acord, nu plec nicăieri. N-am de ce să mă ascund, dar nu ştiu absolut nimic. Eu nu sînt genul de om care să facă aşa ceva. Sînt chiar surprins.

PRO **De ce?**

E normal să fiu. Cele două cluburi se pot înţelege asupra vînzării mele, nu decid şi pentru contractul personal, pe care trebuie să-l văd eu. Nu cred că e posibil.

PRO **L-ai sunat pe Giovanni Becali?**

Aici, la Ajax, mă simt excelent, joc bine, sînt căpitan, nu văd ce mi-ar lipsi. Nu sînt disperat să plec, de aceea nici nu l-am căutat pe Giovanni. El e impresarul, e de datoria lui să mă sune şi să-mi spună dacă e ceva concret. Or, dacă nu a făcut-o, înseamnă că nu e nimic concret, aşa cum afirmă italienii.

PRO **E clar...**

Îţi dau cuvîntul meu, pînă să-mi spui tu nu ştiam nimic. Nu cred că e adevărat.

PRO **Şi dacă ar veni impresarul tău mîine şi ţi-ar arăta o ofertă concretă pentru la vară?**

Pînă la vară mai e, se pot întîmpla multe, ce să zic, dacă se înţeleg cluburile...

PRO **Te atrage Inter?**

Cine ar respinge Italia? Dacă Inter mă vrea e o bilă albă pentru mine. Şi, oricum, nu o să stau toată viaţa la Ajax, chiar dacă-mi place mult aici. Sînt pregătit să joc oriunde, inclusiv în Italia, la Inter sau la oricare echipă puternică. Nu mi-e teamă.

Poza lui Chivu lipseşte!

O mare eroare în "Corriere dello Sport", la pagina 3, unde este descrisă înţelegerea dintre Ajax şi Inter Milano. Poza lui Cristi Chivu lipseşte! Alături de caseta în care este prezentat internaţionalul nostru se află o fotografie, e drept, dar nu a sa, ci a lui Rafael van der Vaart *(foto facsimil)*, jucător asupra căruia Inter ar avea o opţiune de cumpărare. Iar în dreptul spaţiului pregătit lui Van der Vaart este imaginea lui Van der Gun, de care Inter nu e interesată. Numai Heitinga, curtat şi el de clubul milanez, are poza corectă.

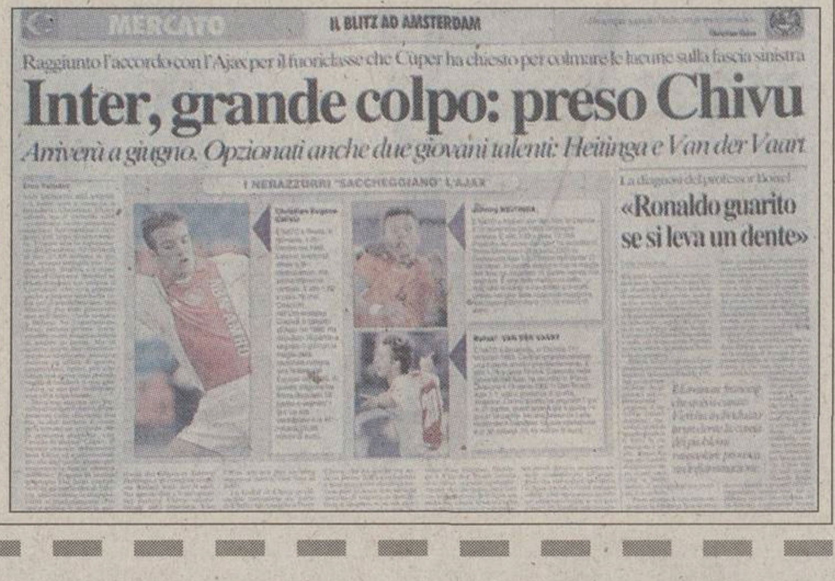

MERCATO IL BLITZ AD AMSTERDAM

Raggiunto l'accordo con l'Ajax per il fuoriclasse che Cúper ha chiesto per colmare le lacune sulla fascia sinistra

Inter, grande colpo: preso Chivu

Arriverà a giugno. Opzionati anche due giovani talenti: Heitinga e Van der Vaart

I NERAZZURRI "SACCHEGGIANO" L'AJAX

«Ronaldo guarito se si leva un dente»

CONCURS

Patru taloane şi 2002 şanse de cîştig

2002
PREMII

Cifra zilei
2

Nume ....

Prenume ....

Str. ....

Nr. ..... Bloc ..... Scara ..... Ap. ..... Sector ....

Localitate ....

Judeţ...

Nr. telefon ....

Plicurile cu taloane trimise pînă pe data de 31 ianuarie participă la tragerea la sorţi din data de 5 februarie. Nu rata nici un talon din a doua etapă a jocului, derulat în luna februarie

Prima parte a jocului organizat de ProSport s-a încheiat ieri, 31 ianuarie. Plicurile care au fost expediate pînă la această dată vor intra la tragerea la sorţi ce va avea loc marţi, 5 februarie, la sediul redacţiei. Lista cîştigătorilor şi modul în care aceştia vor putea intra în posesia premiilor vor fi publicate în ziarul de miercuri, 6 februarie.

Jocul continuă şi în luna februarie. ProSport va publica zilnic taloanele a căror cheie sînt cifrele 2 şi 0. Decupează 4 taloane astfel încît să formezi cifrele ce compun anul 2002 (două taloane cu cifra 2 şi două cu zero). Completează datele tale personale pe cupon şi trimite plicul pe adresa **OP. 31, CP 14, Bucureşti, pînă pe data de 28 februarie**.

În a doua etapă a concursului trebuie trimise numai taloanele publicate în luna februarie. Data limită pentru expedierea plicurilor este 28 februarie. Tragerea la sorţi pentru cea de a doua parte a concursului 2002 premii va avea loc pe 5 martie, iar lista cîştigătorilor va fi publicată miercuri, 6 martie.

În februarie vor apărea în ProSport 24 de taloane. Decupînd zilnic un talon poţi trimite pentru concurs 6 plicuri. Mai multe plicuri, mai multe şanse de a cîştiga unul din cele 2002 premii.

2002 premii

2	Dacii SupeRNova
6	calculatoare Pentium
10	frigidere
8	televizoare
16	seturi de cîte 4 cauciucuri
20	baterii auto
300	mingi de fotbal
10	premii a cîte un milion de lei
30	premii a cîte 300.000 lei
1.600	premii a cîte 200.000 lei

FRANŢA - ROMÂNIA / SUPORTERI

Cap-compas: Paris!

STADE DE FRANCE, EPISODUL 2. Fanii români au mai fost o dată pe cel mai mare stadion al Franţei: pe 26 iunie 1998, la Coupe du Monde, cînd România a făcut 1-1 cu Tunisia, asigurîndu-şi primul loc în grupa G

Viorel Tudorache

Ca să fie prezent pe "Stade de France", un suporter român va cheltui cel puţin 500 de euro. În plus, el va trebui să aibă în buzunar alte cîteva sute, pentru a i se permite să treacă graniţa

"Naţionala" României va fi susţinută de cîteva sute de suporteri la partida amicală cu Franţa, programat pe 13 februarie la Paris. Directorul agenţiei de turism Visit Romania, Gheorghe Fodoreanu, spune că firma sa va asigura echipei naţionale cel puţin 150 de susţinători. Aceştia şi-au antamat deja bilete de intrare în arena din suburbia pariziană Saint-Denis.

Varianta "populară"

Partener oficial al FRF, Visit Romania organizează o excursie de o săptămînă, cu două autocare, contra sumei de 500 de euro (430 de dolari) per persoană. În preţ sînt incluse 7 nopţi de cazare (4 pe traseu - două la dus, două la întors - şi 3 în Paris (la hotel de două stele). Biletul de meci se plăteşte separat şi costă între 14 şi 75 de euro. În plus, ca să nu fie întors înapoi de la graniţă, orice cetăţean trebuie să aibă asupră-i minimum 100 de euro pentru fiecare zi de şedere în spaţiul Schengen.

Varianta "de lux"

Visit Romania a întocmit o ofertă şi pentru suporterii cu posibilităţi financiare mai mari. Oameni de afaceri sau politicieni, aceştia au posibilitatea de a-i urmări pe "tricolori" în condiţii de protocol. Preţurile sînt, evident, mai ridicate: între 720 şi 850 de euro, incluzînd transportul, protocolul şi biletul de meci. La aceste sume se adaugă costul cazării, variabil în funcţie de perioadă. La hotelul recomandat de Visit Romania ("Du Louvre", 4 stele), o noapte de cazare te "uşurează" de cel puţin 120 de euro. Cum plecările spre Paris sînt programate a avea loc sîmbătă, 9 februarie, respectiv miercuri, în ziua meciului, iar revenirea în ţară pe 14 februarie, cazarea uşurează bugetul - după caz - de 120 sau 600 de euro.

La taifas cu somităţi franceze

În funcţie de sumele achitate, "suporterii de lux" pot avea acces în zona rezervată personalităţilor franceze, participă la o cină de lux şi - în varianta cea mai scumpă - pot urmări meciul din intimitatea şi luxul restaurantului Panoramic, amplasat la "oficiala" stadionului. În schimbul banilor, celor din urmă li se mai face o favoare: după meci se pot întîlni, la un bar select de la "Stade de France", cu reprezentanţi de marcă ai "naţionalei" franceze - jucători, antrenori, oficiali etc.

Mobilizare marca Renault

În lojele arenei de la periferia Parisului vor fi prezenţi, printre alţii, mulţi membri ai Ambasadei României de la Paris, precum şi întreg Consiliul de Administraţie al Uzinelor Dacia Renault (22 de persoane, români şi francezi). Ţinînd cont de ridicarea stavilei numite viza Schengen, e de aşteptat ca în tribune să mai apară, pe cont propriu, alte zeci de suporteri români. Acestora li se vor adăuga, în mod cert, sute de compatrioţi stabiliţi în Franţa sau aflaţi în trecere prin Paris.

CUNOSCĂTOR

Ţeţe norvegianul

Dumitru Moraru, unul dintre secunzii lui Iordănescu, a jucat doi ani la Start Kristiansand, în campionatul viitoarei noastre adversare din preliminariile Euro 2004

Emanuel Terzian

Un bun cunoscător al fotbalului scandinav este secundul Dumitru Moraru, care a jucat între 1990 şi 1992 în prima ligă norvegiană, la Start Kristiansand. "În Norvegia nu sînt decît cîteva echipe profesioniste sută la sută, Rosenborg, Lillestrom, Brann Bergen, Viking Stavanger şi poate Vaalerenga. Restul sînt semiprofesioniste, au numai cîţiva jucători sub contract, lucrează ziua şi se antrenează seara. Mi-aduc aminte că l-am avut coleg la Start pe internaţionalul Erik Mykkland, pe atunci un puşti abia ieşit din juniorat. Lucra într-o spălătorie auto, spăla maşini, apoi a fost vînzător într-un magazin de haine şi a ajuns să joace la Panathinaikos Atena şi în echipa naţională. Baza la ei stă în jucătorii care activează în străinătate, în special în Anglia. Au vreo 53-58 de fotbalişti peste hotare, cărora li se alătură grupul celor de la Rosenborg, căliţi în Liga Campionilor". Ţeţe îşi aminteşte şi despre ciudatul lor sistem competiţional: "Sînt 14 echipe şi joacă numai un tur şi un retur. Campionatul începe în mai şi se termină în octombrie. În 6 luni e gata. În perioada de iarnă, federaţia închiriază un avion în care se urcă 4 echipe, cu echipament, mingi, jaloane, chiar şi porţi demontate, şi le trimite în locuri cu climă mai blîndă. 4 pleacă în Cipru, 4 în Portugalia, 4 în Italia şi aşa mai departe. La ei e imposibil să se joace altundeva decît în sală".

Ţeţe spune că nimeni din delegaţia tricoloră nu a anticipat că România o să cadă în grupă cu două formaţii nordice. "Toată lumea şi-a făcut cîte o grupă înainte, dar nimeni n-a ghicit vreo echipă. Naşu' avea vreo trei şi tot degeaba. Eu voiam să picăm cu Slovenia, Austria, Cipru şi Andorra. Grupa e grea, dar în afara celor ale Franţei şi Germaniei toate sînt dificile". Apoi tot el îşi face curaj: "Sînt posibilităţi de locul 1. Danemarca şi Norvegia au echipe valoroase, dar nu se ridică la nivelul Angliei sau Italiei".

EXPERTUL. Ţeţe Moraru este singurul român care a jucat în prima ligă a Norvegiei

AGENTIA DE PARIURI SPORTIVE

HORIZONT

www.horizont.ro

	1	X	2	1X	12	X2
			2	1X	12	X2
		4.00	6.40	1.05	1.15	2.45
	1	X	2	1X	12	X2
	1.90	3.20	3.55	1.20	1.25	1.70
ivizia I	1	X	2	1X	12	X2
Tilburg-Groningen	1.60	3.60	4.60	1.10	1.20	2.00
B-Baschet feminin - Euroliga	1	X	2	1X		X2
303. Gdynia-Fenerbahce (18:30)	1.25	18.00	5.40	1.15		2.85
304. Pecs-Ruzomberok	1.55	16.00	2.25	1.40		1.95
305. Wuppertal-Adana	1.50	16.00	2.40	1.35		2.10
Vineri - 01.02.2002						
F-Anglia - D3	1	X	2	1X	12	X2
332. Cheltenham-Southend	1.95	3.10	3.50	1.20	1.25	1.65
landa - Divizia I	1	X	2	1X	12	X2
Nijmegen-Sp.Rotterdam	1.65	3.50	4.40	1.10	1.20	1.95
nda - Divizia II	1	X	2	1X	12	X2
Maastricht-Excelsior *	3.10	3.00	2.15	1.50	1.25	1.25
Cambuur-ADO Den Haag	2.10	3.00	3.20	1.25	1.25	1.55
Dordrecht-Roosendaal	2.45	2.80	2.80	1.30	1.30	1.40
F-Germania - Liga II	1	X	2	1X	12	X2
341. Schweinfurt-Frankfurt *	2.70	2.80	2.55	1.35	1.30	1.35
342. Saarbrucken-Karlsruhe *	2.55	2.80	2.70	1.35	1.30	1.35
F-Portugalia - Divizia I	1	X	2	1X	12	X2
343. Boavista-Alverca (14:00)	1.25	5.00	8.35	-	-	3.15
talia - Serie B	1	X	2	1X	12	X2
Pistoiese-Palermo	2.15	2.70	3.50	1.20	1.35	1.50
rcia - Divizia I	1	X	2	1X	12	X2
Fenerbahce-Kocaeli	1.25	5.00	8.35	-	-	3.15
Cehia	1	X	2	1X		X2
348. Kladno-Sparta (18:30)	2.45	4.30	1.95	1.55		1.35
349. Plzen-Havirov (18:30)	1.55	4.50	3.55	1.15		2.00
351. Pardubice-Znojmo (18:30)	1.55	4.50	3.55	1.15		2.00
352. Slavia-Zlin	2.10	4.30	2.25	1.40		1.50
Sambata - 02.02.2002						
glia - Premiership	1	X	2	1X	12	X2
Derby-Tottenham *	2.75	3.00	2.35	1.45	1.25	1.30
Arsenal-Southampton	1.30	4.70	7.25	-	1.10	2.85
Leicester-Chelsea	3.55	3.20	1.90	1.70	1.25	1.20
Manchester Utd.-Sunderland	1.30	4.70	7.25	-	1.10	2.85
371. Newcastle-Bolton	1.45	3.80	6.00	1.05	1.15	2.35
F-Anglia - D1	1	X	2	1X	12	X2
374. Coventry-Gillingham	1.85	3.30	3.60	1.20	1.20	1.70
375. Grimsby-Bradford *	2.50	3.00	2.60	1.35	1.25	1.40
Portsmouth-Barnsley	2.00	3.10	3.35	1.20	1.25	1.60
Sheffield Wdn.-Cr.Palace *	2.60	3.00	2.50	1.40	1.25	1.35
ockport-Nottingham	3.10	3.10	2.10	1.55	1.25	1.25
a - Divizia I	1	X	2	1X	12	X2
ontpellier-Paris SG *	2.55	2.80	2.70	1.35	1.30	1.35
Bastia-Lille *	2.60	2.80	2.60	1.35	1.30	1.35
Sedan-Sochaux *	2.20	2.80	3.25	1.25	1.30	1.50
419. Lens-Monaco	1.60	3.50	4.80	1.10	1.20	2.00
F-Germania - Bundesliga	1	X	2	1X	12	X2
436. Hamburg-1860 Munchen *	2.20	3.10	2.90	1.30	1.25	1.50
437. Bremen-Stuttgart	1.70	3.30	4.35	1.10	1.20	1.90
438. Nurnberg-Cottbus	1.95	3.20	3.40	1.20	1.25	1.65
439. Hertha-Freiburg	1.55	3.60	5.05	1.10	1.20	2.10
440. Wolfsburg-Dortmund *	2.85	3.00	2.30	1.45	1.25	1.30
F-Portugalia - Divizia I	1	X	2	1X	12	X2
445. Sp.Lisabona-Leiria	1.40	4.00	6.40	1.05	1.15	2.45
446. Sp.Braga-Guimaraes	2.00	3.10	3.35	1.20	1.25	1.60
F-Scotia - Premier League	1	X	2	1X	12	X2
450. Gl.Rangers-FC Dundee	1.20	5.50	9.55	-	-	3.50
451. St.Johnstone-Aberdeen	2.90	3.10	2.20	1.50	1.25	1.30
452. Hibernian-Celtic	7.10	4.20	1.35	2.65	1.10	-
Duminica - 03.02.2002						
F-Anglia - Premiership	1	X	2	1X	12	X2
520. Middlesborough-Charlton *	2.20	3.00	3.00	1.25	1.25	1.50
521. Leeds-FC Liverpool *	2.20	3.10	2.90	1.30	1.25	1.50
F-Grecia - Divizia I	1	X	2	1X	12	X2
565. Panathinaikos-Panionios	1.15	6.00	12.00	-	-	4.00
566. Iraklis -Olympiakos	3.35	3.10	2.00	1.60	1.25	1.20
567. Ethnikos-OFI Creta	2.20	2.90	3.10	1.25	1.30	1.50
F-Olanda - Divizia I	1	X	2	1X	12	X2
572. Feyenoord-Roda Kerkrade	1.35	4.20	7.10	-	1.10	2.65
573. Groningen-Breda *	2.65	2.90	2.50	1.40	1.30	1.35
575. Tilburg-Ajax	3.40	3.20	1.95	1.65	1.25	1.20
F-Germania - Bundesliga	1	X	2	1X	12	X2
577. Rostock-St.Pauli	1.75	3.30	4.05	1.15	1.20	1.80
578. Bayern M.-Leverkusen	1.80	3.30	3.85	1.15	1.25	1.80
F-Spania - Primera Division	1	X	2	1X	12	X2
598. La Coruna-Alaves	1.60	3.50	4.80	1.10	1.20	2.00
599. Valencia-Bilbao	1.80	3.30	3.85	1.15	1.25	1.80
600. Tenerife-FC Barcelona	3.50	3.10	1.95	1.65	1.25	1.20
601. Mallorca-Celta Vigo *	2.60	2.80	2.60	1.35	1.30	1.35
602. Espanyol-Real Madrid	3.55	3.20	1.90	1.70	1.25	1.20
F-Spania - Divizia II	1	X	2	1X	12	X2
607. Murcia-Levante	1.90	2.80	4.25	1.15	1.30	1.70
608. Numancia-Badajoz	2.10	2.80	3.50	1.20	1.30	1.55
611. Elche-Salamanca	2.40	2.60	3.15	1.25	1.35	1.40
F-Italia - Serie A	1	X	2	1X	12	X2
617. Brescia-Parma *	2.30	2.90	2.95	1.30	1.30	1.45
618. Fiorentina-AS Roma	3.55	3.20	1.90	1.70	1.25	1.20
619. Juventus-Lecce	1.25	5.00	8.35	-	-	3.15
621. Udinese-Perugia	1.95	3.10	3.50	1.20	1.25	1.65
623. Lazio-AC Milan *	2.20	2.90	3.10	1.25	1.30	1.50
F-Italia - Serie B	1	X	2	1X	12	X2
624. Bari-Cagliari	2.20	2.70	3.40	1.20	1.35	1.50
625. Cittadella-Vicenza	2.75	2.70	2.60	1.35	1.35	1.30
626. Como-FC Genoa	1.75	2.90	4.90	1.10	1.30	1.80
627. Crotone-Salernitana	2.85	2.70	2.50	1.40	1.35	1.30
628. Messina-Empoli	2.80	2.70	2.55	1.35	1.35	1.30
629. Napoli-Modena	2.30	2.70	3.20	1.25	1.35	1.45
630. Siena-Ancona	2.50	2.70	2.85	1.30	1.35	1.40

Oferta completă în agenţii!

Căutăm spaţii de închiriat în următoarele oraşe:

Buzău, Miercurea Ciuc, Râmnicu Vâlcea, Târgu Jiu, Suceava

Informatii: - tel/fax: 064-438559

AMICALE

Ne-a refuzat Africa de Sud, sînt "pe ţeavă" Finlanda, Paraguay, Iugoslavia şi Senegal

Viorel Tudorache

În timp ce Danemarca are programul de pregătire definitivat, România se află în căutare de adversari

Nici bine nu s-au "răcit" bilele manevrate de Eusebio la tragerea la sorţi a grupelor preliminare pentru Euro 2004, că FRF a şi început să caute adversari pentru partide amicale, la datele stabilite de FIFA. În afară testului cu Franţa (antamat cu un an în urmă) şi al celui cu Polonia (revanşa egalului, 1-1, înregistrat vara trecută la Bucureşti), românii nu mai au nici un joc "bătut în cuie". Din acest punct de vedere, programul "tricolorilor" este inferior celui al Danemarcei. Luînd în considerare faptul că nordicii vor participa şi la Mondialul asiatic, federalii încearcă să reducă hadicapul pe care-l avem faţă de danezi. Cristian Bivolaru, şeful Departamentului Internaţional al FRF, caută să aducă la Bucureşti, pe 27 martie, una dintre "naţionalele" Paraguayului, Finlandei, Iugoslaviei sau Senegalului. Programată pentru acea zi, confruntarea cu Africa de Sud a căzut, întrucît formaţia "bafana-bafana" şi-a făcut alt program.

Contactarea potenţialilor adversari ai "tricolorilor" din luna august se va produce abia după stabilirea programului meciurilor din grupa preliminară pentru Euro 2004. Asta întrucît Iordănescu insistă ca ultimul test să-l dispute în condiţii asemănătoare celor care vor marca debutul României în viitoarea campanie de calificare - fie acasă, fie în deplasare.

FRF a mai primit şi două oferte de turneu în Maroc şi în Coreea de Sud pentru o selecţionată divizionară, în luna mai, însă deocamdată n-a dat un răspuns ferm.

Amicalele echipelor din grupa a 2-a

Echipa	Adversara	13 februarie	27 martie	17 aprilie	17 mai	21 august
România	Franţa	(d)	?	Polonia (d)	?	?
Danemarca	Arabia Saudită (d)	Irlanda (d)	Israel (a)	Camerun (a)	?	Norvegia (a)*
Norvegia	Belgia (d)	?	Suedia (a)	?	?	Danemarca (d)*
Bosnia	?	?	Croaţia (d)	?	?	?
Luxemburg	Albania (a)	Letonia (a)	?	?	?	?

NOTĂ

1. a - meci disputat acasă; d - meci în deplasare

2* - După tragerea la sorţi, Danemarca şi Norvegia au anunţat că, aproape sigur, vor anula amicalul din 21 august. Acesta ar putea rămîne în picioare doar dacă, în urma stabilirii programului, cele două formaţii nordice nu se vor înfrunta în preliminariile Euro 2004 în toamna acestui an, ci doar în 2003.

ANTRENOR SECUND

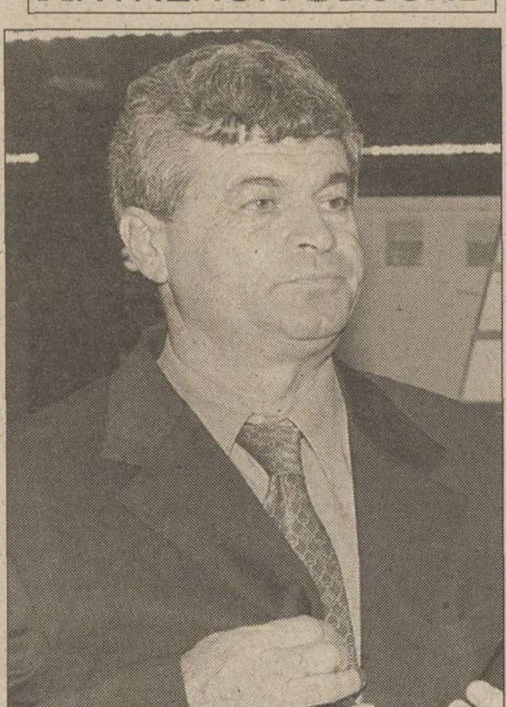

Şi totuşi Sichitiu?

"Omul de fotbal" ar fi urmat de Ilie Stan. Se mai vehiculează numele lui Iosif Rotariu

Ioan Viorel

Principala problemă a lui Iordănescu pînă la meciul cu Franţa rămîne aceea a viitorului său secund. A fost mai întîi Balint, care însă i-a refuzat oferta. La fel şi Ţiţi Dumitriu. S-a vehiculat apoi varianta Lăcătuş, dar a fost ceva doar de faţadă, pentru că Generalul nu a intenţionat nici un moment să-l aducă lîngă el. Iordănescu nu l-a vrut nici pe fostul său coechipier de la Steaua, Liţă Dumitru. Mai nou, selecţionerul a fost refuzat şi de Toni Doboş.

În aceste condiţii cresc din nou acţiunile cuplului Grigore Sichitiu (**foto**) - Ilie Stan, foştii săi colaboratori de la Al Ain. Deşi la început cei doi nu au fost doriţi de Mircea Sandu, s-ar putea ca acum acesta să cedeze. Dacă Ilie Stan - căruia Iordănescu i-a propus înainte de a pleca în turneul din Portugalia un post de antrenor la unul dintre loturile naţionale de juniori - ar urma să fie secundul din teren, cu Sichitiu lucrurile sînt ceva mai complicate, în sensul că el ar cam veni pe postul lui Dan Apolzan, acela de metodist. Poate prin asta s-ar explica şi atitudinea rezervată a lui Iordănescu faţă de Apolzan. Acum în concediu la Dubai, cu soţia, Sichitiu va reveni la începutul săptămînii viitoare în ţară, el aşteptînd un semn de la General. Asta dacă nu cumva, în ultima clipă, ar apărea vreun nume nou. De exemplu, Iosif Rotariu!

ROMÂNI / SPECULAŢII

În atenţia lui Atletico

Clubul madrilen, lider în Segunda, urmăreşte să-l transfere pe Cosmin Contra după ce acesta, neacomodat în Calcio, a afirmat că ar dori să se întoarcă în Spania

Constantin Popescu

Dezamăgirea lui Cosmin Contra referitoare la adaptarea dificilă la AC Milan şi disponibilitatea lui de a se înapoia în Spania nu au rămas fără urmări. Difuzate de diverse publicaţii europene, declaraţiile date de "Guriţă" în ProSport au atras atenţia, întîi chiar a responsabililor clubului italian. Rossonerii au şi oferit o variantă, un schimb cu Michel Salgado, de la Real, jucător pe care îl au în vedere pentru viitoarea campanie de achiziţii. Ideea e justificată şi de faptul că vara trecută, înainte ca să semneze Contra pentru Milan, campioana iberică şi l-a dorit în lot, dar nu a insistat la Alaves decît cînd era prea tîrziu. La o zi după prezentarea alternativei Real, a apărut alta. Tot din Spania, tot din Madrid. E vorba de Atletico.

Clubul condus de cunoscutul Jesus Gil y Gil se află într-o perioadă de prospectare. Lider detaşat în Segunda, "roş-albii" nu-şi mai pun problema că ar putea rata promovarea şi au început să pregătească revenirea în primul eşalon. Antrenorul Luis Aragones a şi întocmit o listă cu cîţiva jucători pe care-i vrea, cu Kily Gonzalez şi Effenberg între ei, iar afirmaţiile lui Contra nu l-au lăsat insensibil. Imediat ce s-a aflat de ele, corpul tehnic al lui Atletico a intrat în alertă, deoarece se consideră că fundaşul român oferă garanţii depline şi reprezintă soluţia ideală pentru acoperirea benzii drepte. Acum, în acea zonă e folosit Armando, însă randamentul apărătorului de aproape 32 de ani nu mai dă satisfacţia urmărită.

Managerul general Paolo Futre a admis că l-a vizat pe Cosmin încă din stagiunea precedentă, dar nu a putut obţine serviciile sale deoarece s-a ratat accesul în Primera. Acum, cînd ex-dinamovistul a spus că îşi doreşte o întoarcere în campionatul spaniol, interesul madrilenilor s-a reactivat. Nu doar atît. Au şi făcut primul pas. Potrivit cotidianului "As", emisari ai lui Atletico au luat deja legătura cu impresarul Tente Sanchez, colaborator pentru Spania al lui Giovanni Becalli, reprezentantul lui Contra. Din discuţii a reieşit că jucătorului i-ar plăcea să ajungă în "Calderon", condiţia fiind ca echipa să promoveze. Acelaşi "As" a indicat că s-a discutat şi cu Ariedo Braida. Responsabil cu transferurile la Milan, acesta a spus că gruparea lombardă este deschisă discuţiilor şi că dialogul trebuie continuat. Tratativele urmează să se intensifice în următoarele săptămîni, cînd un trimis al lui Atletico se va duce în Italia pentru a afla pretenţiile rossonerilor în privinţa internaţionalului român. Avînd încă patru ani de contract cu "Diavolul", Contra (26 de ani) ar costa în jur de 12 milioane de dolari, atît cît a plătit Milan pentru a-l aduce de la Alaves.

MEDIAFAX FOTO

REVENIRE. ***Probabil pentru a nu-i supăra pe şefii de la Milan, Cosmin Contra (stînga) a dat înapoi ieri: "Să mă întorc în Spania? Sigur, dar în vacanţă"***

DIVERSE

ITALIA - Restanţă

CHIEVO - LAZIO 3-1

(Marazzina 46, Corini 79, 88 penalty - C. Lopez 7)

CHIEVO: Lupatelli - Moro, D'Anna, D'Angelo, Lanna - Eriberto (83 Lorenzi), Perrotta, Corini, Manfredini (46 Cossato) - Corradi, Marazzina (78 Barone). Antr. L. Del Neri

LAZIO: Peruzzi - Pancaro, Negro, Couto, Cesar - Castroman, Giannichedda, D. Baggio, D. Stankovici - Fiore (78 S. Inzaghi) - C. Lopez. Antr. A. Zaccheroni

A arbitrat Pierluigi Collina

Clasament: 1. AS Roma 43p, 2. Inter 42p, 3. Juventus 40p... 5. AC Milan 32p... 8. Verona 28p... 13. Piacenza 22p... 16. Lecce 19p.

SPANIA - Cupă

Semifinale, manşa secundă

LA CORUNA - Figueres (D3) 1-1

(Jose Manuel 6 - Piti 90 penalty), în tur 1-0

Meciul Real Madrid - Bilbao (în tur 1-2) s-a disputat aseară, învingătoarea urmînd să întîlnească în finală pe La Coruña.

ANGLIA - Etapa a 25-a

Aston Villa - Everton 0-0

Blackburn - Arsenal 2-3

(Jansen 31, 39 - Bergkamp 14, 75, Henry 21)

Chelsea - Leeds 2-0

(Gudjohnsen 2, Dalla Bona 31)

Ipswich - Fulham 1-0

(Bent 10)

Liverpool - Leicester 1-0

(Heskey 57)

Southampton - West Ham 2-0

(Davies 43, Fernandes 66)

Tottenham - Newcastle 1-3

(Iversen 17 - C. Acuna 67, Shearer 69, Bellamy 78)

Meciurile Bolton - Man. United (0-4), Charlton - Derby (1-0) şi Sunderland - Middlesbrough (0-1) s-au disputat marţi.

CLASAMENT

1	Manchester	48p	(60-34)
2	Arsenal	47p	(49-29)
3	Newcastle	46p	(45-30)
4	Liverpool	46p	(34-24)
5	Leeds	42p	(35-23)
6	Chelsea	40p	(42-23)
7	Aston Villa	36p	(31-28)
8	Tottenham	32p	(35-33)
9	Charlton	32p	(30-30)
10	Fulham	31p	(23-23)
11	Southampton	29p	(29-37)
12	Everton	28p	(25-30)
13	Sunderland	28p	(19-26)
14	West Ham	28p	(27-41)
15	Ipswich	27p	(32-33)
16	Middlesbrough	26p	(22-31)
17	Blackburn	25p	(32-32)
18	Bolton	25p	(27-39)
19	Derby	19p	(17-42)
20	Leicester	17p	(15-41)

FRANŢA - Etapa a 23-a

AS Monaco - Bordeaux 3-1

(Prso 14 penalty, 24, Eloi 35 - Pauleta 43)

Sochaux - Lens 0-2

(Moreira 22, Sibierski 45)

Auxerre - Bastia 1-0

(D. Cisse 76)

Marseille - Sedan 2-1

(Alfonso 5, 68 - Poueys 79)

FC Metz - Guingamp 2-4

(Toyes 7, Merieux 69 - Drogba 49, Guillaume 56, Saci 62, 90)

Paris SG - Lorient 5-0

(Dehu 5, Fiorese 12, Ronaldinho 41, J. Leroy 56, 70)

Rennes - Montpellier 2-0

(Le Roux 18, 36)

Meciul Nantes - Lyon (3-0) s-a disputat marţi.

CLASAMENT

1	Lens	48p	(39-15)
2	Lyon	40p	(41-23)
3	PSG	38p	(31-17)
4	Auxerre	38p	(29-20)
5	Lille	35p	(27-22)
6	Troyes	34p	(27-21)
7	Bordeaux	32p	(20-17)
8	Sochaux	31p	(29-28)
9	Montpellier	30p	(21-18)
10	Monaco	30p	(26-27)
11	Marseille	27p	(21-25)
12	Nantes	26p	(21-28)
13	Bastia	24p	(23-34)
14	Guingamp	24p	(22-39)
15	Sedan	23p	(23-24)
16	Rennes	23p	(22-35)
17	Metz	20p	(13-25)
18	Lorient	20p	(32-49)

Cupă, turul 2

STRASBOURG (D2) - Troyes .... 1-0 după prelungiri

(Bertin 111 penalty)

GERMANIA - Cupă, sferturi de finală

Hertha Berlin - FC KÖLN .... 1-2 după prelungiri

(Goor 47 - Zellwegger 85, Lottner 105)

SCHALKE - Oberhausen (D2) 2-0

(Bohme 30 penalty, Moller 86)

LEVERKUSEN - München 1860 3-0

(Berbatov 66, 73, Brdarici 80)

Kaiserslautern - BAYERN .... 0-0, 3-5 la penaltyuri

Echipele scrise cu majuscule s-au calificat în semifinale.

OLANDA - Cupă, Sferturi de finală

PSV EINDHOVEN - Feyenoord .... 1-1, 7-6 la penaltyuri

(Kezman 57 - Tomasson 5)

FC UTRECHT - Heerenveen 3-1

(Bosschaart 45, Gluscevici 64, Kuyt 90 - Edman 40)

Echipele scrise cu majuscule s-au calificat în semifinale. Ultimele două meciuri, Ajax - Groningen şi Ajax 2 - Telstar (D2), se vor desfăşura pe 7 februarie.

SCOŢIA

Etapa a 26-a: Kilmarnock - Rangers 2-2, Livingston - Celtic 1-3, Aberdeen - FC Dundee 0-0.

Clasament: 1. Celtic 73p, 2. Rangers 58p, 3. Livingston 43p.

GRECIA - Cupă

Sferturi de finală, prima manşă: AEK - PAOK 2-1, Xanthi - Aris 0-1. Meciurile Kallithea (D3) - Olympiakos şi Ethnikos - Heraklis s-au disputat aseară.

CAN 2002 - Grupa B

Burkina Faso - Ghana 1-2

(A. Toure 82 - Boakye 89, 90)

Maroc - Africa de Sud 1-3

(Benmahmoud 76 penalty - Zuma 42, Mngomeni 48, Nomvete 51)

Clasament final: 1. AFRICA DE SUD 5p, 2. GHANA 5p, 3. Maroc 4p, 4. Burkina Faso 1p.

CUPA GOLFULUI

Arabia Saudită - Qatar 3-1

(Al Dosary 78 penalty, Al Mohammedi 84, Al Meshal 90 - Khalifa 26)

Clasament final: 1. ARABIA SAUDITĂ 13p, 2. Qatar 12p, 3. Bahrein 5p, 4. Kuweit 5p

neli voyages
Bucureşti, Bulevardul
Nicolae Titulescu 18,
Fax: 401 222 1433
E-mail: neli@moon.ro

te invită la Istanbul, pe 26 februarie 2002, pentru meciul din Liga Campionilor

GALATASARAY - LIVERPOOL

Vino alături de Mircea Lucescu şi vei trăi meciul calificării, într-o atmosferă cum n-ai mai văzut! În plus, vei intra la antrenamentul oficial al Galatei şi vei putea cîştiga, prin tragere la sorţi, un tricou original Cim-Bom-Bom!

Înscrie-te pînă la 19 februarie la telefoanele:
222 15 11; 222 15 12

2002 FIFA WORLD CUP KOREA JAPAN **CM 2002**

Un hot-dog veritabil

Criticaţi din cauza faptului că ei consumă carne de cîine, sud-coreenii au început o amplă acţiune de promovare a articolelor pregătite din asemenea materie primă

FAMILIAR. ***Pulpa de cîine este nelipsită din meniul restaurantelor din Coreea de Sud***

Constantin Popescu

Sud-coreenii consideră carnea de cîine o delicatesă. 92 la sută dintre locuitorii "Ţării dimineţilor liniştite" consumă un astfel de produs, preparat în zeci de feluri, 68 la sută dintre ei avînd mai mult de 20 de ani. Faptul că anual sînt sacrificaţi circa două milioane de cîini pentru a fi mîncaţi a atras dezaprobarea diferitelor asociaţii de protecţie a animalelor, îndeosebi occidentale, a căror nemulţumire creşte proporţional cu apropierea Mondialului, Coreea de Sud fiind gazdă alături de Japonia. Printre militanţi se numără şi fosta actriţă Brigitte Bardot, activă chiar şi după ce a primit peste 1.000 de mesaje cu înjurături şi ameninţări, cerîndu-i-se să se potolească.

În faţa unei asemenea ofensive, sud-coreenii au anunţat că nu-şi vor schimba în ruptul capului asemenea obicei. "Face parte din tradiţia noastră", au spus înainte de a contraataca. Ei au început recent o amplă campanie de promovare a cărnii de cîine. Programele TV sînt invadate de reclame în care se face publicitate diverselor sortimente, îmbogăţite cu un nou produs, gen hot-dog, la propriu, fiindcă expresia înseamnă în engleză "cîine cald". Puţin cunoscut pînă acum, un specialist în dietetică, An Yong-Geun, a devenit vedetă naţională prin prezentarea a sute de reţete, situaţie care i-a atras porecla de "Doctor în carne de cîine".

Restaurantele au dat şi ele startul unei ramificate acţiuni prin care specialităţile lor sînt distribuite la domiciliu, ceea ce se întîmpla rar pînă acum. Unul dintre patroni a explicat că "nu înţeleg ce au alţii cu noi. Nouă ne place la nebunie friptura de cîine, ciorba din carnea lui. Este absurd să se creadă că e o barbarie. De exemplu, unul dintre clienţi vine să ia cina în restaurantul meu însoţit de cîinele său. Şi el mănîncă aproape numai carne de cîine". Acelaşi personaj a mai făcut o precizare: "Nici măcar nu chinuim cîinii cînd îi sacrificăm. Mor repede pentru că îi electrocutăm!".

TEMPERATURA LA MONDIAL VA FI DE CIRCA 20 DE GRADE

Cercetătorii sud-coreeni au determinat care va fi temperatura în timpul turneului final al CM 2002, programat între 31 mai şi 30 iunie. Luîndu-se în calcul cum a fost vremea în perioada respectivă în ultimii 5 ani, Agenţia de Meteorologie din Coreea de Sud a stabilit că peste patru luni temperatura medie va fi de 20 de grade Celsius, fluctuaţiile frecvente trebuind să se plaseze între 18 şi 23 de grade. De asemenea, s-a estimat că umiditatea din aer nu o să fie excesivă. Aceasta va fi de aproximativ 64 la sută, ceea ce nu ar afecta randamentul jucătorilor.

Berea la mare preţ

În perioada turneului final, sud-coreenii se aşteaptă să aibă încasări însemnate nu doar din vînzarea sortimentelor de mîncare, mai puţin carnea de cîine, ci şi din cea a băuturilor. Producătorii de bere locali au apreciat chiar că 2002 va fi un an de consum record a acestui produs, estimîndu-se că vor veni peste 300.000 de turişti străini. Cei mai aşteptaţi sînt danezii şi polonezii, ţări care ocupă primele locuri în lume la consumul de bere pe cap de locuitor, apoi englezii, germanii şi mexicanii. Pentru a face faţă, firmele autohtome îşi vor mări capacitatea de producţie cu 60 la sută, în timp ce mai multe societăţi europene de specialitate, precum Carlsberg şi Interbrew, au decis să investească în Coreea.

ROMÂNI

Răducioiu la debut

Florin Răducioiu şi-a făcut miercuri seară debutul în acest sezon competiţional, evoluînd pentru AS Monaco ultimele 12 minute ale partidei de campionat cu Bordeaux (3-1). Cu două săptămîni în urmă, ex-dinamovistul fusese convocat în premieră pentru un meci al monegascilor. În Anglia, Dan Petrescu n-a fost utilizat la Southampton în duelul cu West Ham United (2-0).

Munteanu răsuflă uşurat

Cătălin Munteanu a fost reînscris pe lista lui Espanol Barcelona şi ar putea juca chiar duminică, a anunţat antrenorul Paco Flores. În decembrie, "Cap de zmeu" fusese pus pe liber deoarece clubul avea mai mulţi jucători extracomunitari decît permitea regulamentul, lucru care s-a rezolvat între timp, după ce argentinianul Martin Posse a primit cetăţenia spaniolă.

Gane în negocieri

Aflat cu St. Gall în cantonament la Kapstadt, Jerry Gane este în discuţii cu managerul clubului, Peter Stadelmann, pentru prelungirea contractului. Gane, al cărui angajament expiră în această vară, a fost ofertat încă din toamna trecută, dar jucătorul a cerut mai mulţi bani. "I-am prezentat o nouă propunere, ceva între ce-a fost prima dată şi suma pe care ne-a solicitat-o el. Sper ca de data aceasta să fie mulţumit", a declarat managerul elveţienilor.

Cinci dintr-un foc

Ţiţi Dumitriu, antrenorul lui Panionios, a făcut 5 achiziţii pentru a-şi întări echipa. Aceştia sînt slovenii Siljak şi Lalik, turcul Bulut, albanezul Bella şi bulgarul Georgiev, toţi semnînd contracte pe 6 luni. Siljak a venit de la Servette Geneva, iar Bulut aq mai evoluat la Adanaspor şi Eintracht Frankfurt.

GALATASARAY

Lucescu nu se grăbeşte

Antrenorul Galatei, Mircea Lucescu **(foto)**, a refuzat o nouă propunere de prelungire a contractului. În urma discuţiilor avute în cantonamentul de la Florya cu preşedintele Mehmet Cansun, care doreşte ca tehnicianul român să mai rămînă încă 2 ani, pînă în 2004, Lucescu a declarat: "Mai întîi să luăm campionatul şi apoi vom discuta. În mai ar fi cel mai bine. Face parte din principiile mele să nu mă grăbesc şi apoi mai este de lămurit situaţia la nivelul conducerii clubului. Noul preşedinte îl vom afla abia după alegerile din martie".

Victorie românească

Cotidienele turceşti "Star" şi "Fotomac" au punctat ieri că Mircea Lucescu a cîştigat, deocamdată, disputa cu o parte a conducerii Galatei în ceea ce priveşte rămînerea lui Radu Niculescu la Istanbul. "Deşi vicepreşedintele Fatih Altayli a spus că Radu este un jucător de proastă calitate, Lucescu şi-a apărat conaţionalul, cerînd să i se dea o şansă. Deocamdată a cîştigat antrenorul, iar şefii clubului aşteaptă ca Niculescu să demonstreze că are valoare", a scris "Fotomac", în timp ce "Star" a precizat că "în luna aprilie, funcţie de evoluţiile atacantului, pentru care FC Naţional urmează să primească 75.000 de dolari, se va pune în discuţie eventualitatea unui transfer definitiv".

CONCURS

Înscrie-te în Divizia Mondială!

TALON ÎNSCRIERE
Divizia Mondială
Coreea - Japonia

Codul Numeric Personal ☐☐☐☐☐☐☐☐☐☐☐☐☐

☐☐ Codul echipei tale

PRO SPORT

Nume ☐ Prenume ☐ Localitate ☐

Strada ☐ Nr. ☐ Bloc ☐ Sc. ☐ Ap. ☐ Etaj ☐

Judeţ/Sector ☐ Telefon ☐

STUDII: elementare ☐ medii ☐ superioare ☐ Profesie ☐

VENIT NET (lei): sub 1 mil. ☐ 1 mil.-2 mil. ☐ 2mil.-3,5 mil. ☐ 3,5mil.-6mil. ☐ peste 6 mil. ☐

Expediază acest talon, obligatoriu împreună cu 10 milioane de "Yeni CM", pe adresa ProSport OP 31, CP 15, Bucureşti, cod 7700

Pentru a înscrie o singură echipă în Divizia Mondială ai nevoie de 10.000.000 de Yeni CM. O dată pe săptămînă alături de Yenul CM vei avea talonul de înscriere cu datele tale personale. Pune într-un plic 10.000.000 de Yeni CM şi un talon de înscriere completat pentru fiecare echipă pe care vrei să o înscrii în joc. Trimite plicul la OP 31, CP 15, Bucureşti.

CM **Yeni fantastici** CM

¥

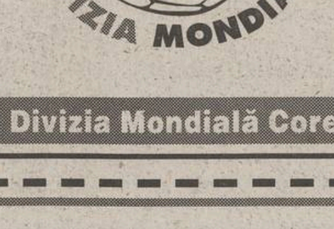

¥

1.02.2002
VALOAREA ZILEI
1.000.000

CM **Divizia Mondială Coreea - Japonia 2002** CM

Concursul Pronosport din 3 februarie 2002
Lista jucătorilor indisponibili:

1. BOLOGNA	**- VENEZIA** (3.02, ora 16:00)
Brighi, Castellini, Nervo (s), Cipriani, Signori, Locatelli, Macellari, Olive (a), Wome (l)	-
2. BRESCIA	**- PARMA** (3.02, ora 21:30)
Bachini (s), Bonera, Petruzzi, Sussi, Guardiola (s)	- Appiah, Sensini, Bolano (a), Mboma (l)
3. FIORENTINA	**- ROMA** (3.02, ora 16:00)
Chiesa, Taddei, Adani, Cois, Baronio, Agostini (a)	- Lassissi, Assunçao (a)
4. JUVENTUS	**- LECCE** (3.02, ora 16:00)
Salas, Amoruso (a)	- Popescu (s), Cimirotici (a)
5. LAZIO	**- MILAN** (3.02, ora 21:30)
Stam (s), Crespo, Favalli, Mihajlovici, Nesta, Simeone (a)	- Redondo, F. Inzaghi, Maldini, Rui Costa, Costacurta, Aliyu (a)
6. PIACENZA	**- CHIEVO** (3.02, ora 16:00)
Statuto (s), Sacchetti (a) - Mayelé (l)	
7. UDINESE	**- PERUGIA** (3.02, ora 16:00)
Sottil, Marcos Paulo (s), Alberto, Bertotto, Manfredini, Sosa, Gaarde (a), Nomvete (l)	-
8. VERONA	**- ATALANTA** (3.02, ora 16:00)
Camoranesi, P. Cannavaro (s)	- Rossini, Bellini, Zenoni, Dabo (a)
9. CROTONE	**- SALERNITANA** (3.02, ora 16:00)
Geraldi, Fialdini (s)	-
10. CITTADELLA	**- VICENZA** (3.02, ora 16:00)
Capecchi (a)	- Dal Canto, Rivalta (s)
11. MESSINA	**- EMPOLI** (3.02, ora 16:00)
Obbedio (s)	-
12. NAPOLI	**- MODENA** (3.02, ora 16:00)
Graffiedi (s), Stellone (a)	-
13. TERNANA	**- COSENZA** (3.02, ora 16:00)
Ripa (s)	- Parisi (s)

Legendă: (s) - suspendat, (a) - accidentat, (l) - convocat la lot

HANDBAL

Trei degete fracturate

Patru dintre jucătoarele divizionarei A CSM Sibiu au fost implicate miercuri într-un accident de circulaţie. Handbalistele se întorceau de la antrenamentul de seară, iar Dacia 1310 în care se aflau circula regulamentar. Autoturismul a intrat în coliziune cu o altă Dacie, care nu a acordat prioritate de dreapta. Alina Deliceanu, conducătorul de joc al echipei antrenate de Marcel Şerban, s-a ales cu trei degete fracturate la mîna dreaptă, în timp ce Dana Plotună, inter stînga, a spart parbrizul cu capul. Celelalte două jucătoare au scăpat doar cu o sperietură. Deliceanu va sta pe tuşă o lună de zile.

INFO

GIMNASTICĂ / SILVIA STROESCU, care s-a întors miercuri seară din Germania, va începe luni, la Deva, programul de recuperare care i-a fost indicat de medicii nemţi pentru următoarea jumătate de an. "O să-mi petrec sfîrşitul de săptămînă acasă, în Bucureşti. Apoi mă aşteaptă un tratament cu gimnastică medicală şi cu tot felul de pastile", a spus ieri sportiva. Tot ieri, Loredana Boboc, diagnosticată cu fisuri la metatarsiene şi cu lichid la tendonul ahilian drept, a făcut controlul medical în urma căruia i s-au stabilit fizioterapia şi hidrokinetoterapia pentru viitoarele şase săptămîni.

OMNISPORT / FOSTUL campion mondial la kaiac Cuprian Macarencu (53 de ani), care a locuit în ultimii doi ani pe stradă, a primit ieri un apartament, din partea Primăriei sectorului 5. Locuinţa, situată în centrul Capitalei, pe strada Mihai Vodă, are două camere şi bucătărie, baia fiind comună pentru mai mulţi locatari. Macarencu a mulţumit autorităţilor locale pentru casă şi cetăţeanului american de origine română Toma Băran pentru faptul că l-a găzduit în ultimele zile. În ultimii doi ani, Macarencu a dormit pe străzi, lîngă o benzinărie din sectorul 5. Fostul sportiv este divorţat şi are două fete. Macarencu a activat în perioada 1964-1980 la clubul Dinamo, iar apoi a lucrat în Poliţie, de unde s-a pensionat, în 1989, pe caz de boală.

BOX / LEONARD DOROFTEI a fost primit ieri de Prea Fericitul Părinte Patriarh Teoctist. Doroftei, care a fost împreună cu soţia, a avut o întrevedere de cîteva minute cu Patriarhul, care i-a oferit pugilistului o carte de predici şi soţiei acestuia o carte de rugăciuni. Leonard Doroftei a declarat că este un om credincios. El obişnuieşte să meargă împreună cu familia la bisericile româneşti din Canada.

HANDBAL / ÎN PRIMA zi a turneului de la Oradea s-au înregistrat următoarele rezultate: HC Minaur Baia Mare-Dacia Piteşti 29-19, Armătura "U" Agronomia Cluj-CSU Ulpimex Galaţi 26-25, Poli Izometal Timişoara-HC Constanţa 21-25, Uztel Ploieşti-Fibrexnylon Săvineşti 25-36, Dinamo Braşov-Dinamo UTI Bucureşti 16-30, Lignitul Tg. Jiu - Steaua 27-31. **(Teo Biriş, Oradea)**

HANDBAL / CAMPIONATUL EUROPEAN masculin, care se dispută în aceste zile în Suedia, şi-a desemnat înaintea ultimelor meciuri din grupă, care s-au disputat aseară, două dintre semifinaliste: Germania şi echipa ţării gazdă, Suedia. Iată rezultatele înregistrate în penultima zi a seriilor preliminare: Cehia-Rusia 20-29, Ucraina-Danemarca 17-21 şi Suedia-Portugalia 27-22 în grupa I, Islanda-Iugoslavia 34-26, Slovenia-Germania 28-31 şi Spania-Franţa 27-24 în grupa a II-a. Clasamente, grupa I: 1. Suedia 8 puncte, 2. Danemarca 7, 3. Rusia 5, 4. Portugalia 2, 5. Cehia 2, 6. Ucraina 0; în grupa a II-a: 1. Germania 7 puncte, 2. Islanda 6, 3. Spania 5, 4. Franţa 4, 5. Slovenia 1, 6. Iugoslavia 1. Primele două echipe din fiecare serie se califică pentru semifinale.

HANDBAL / CONDUCEREA echipei Minaur Baia Mare a decis ca intrarea să fie gratuită la toate meciurile pe care formaţia le va susţine pe teren propriu în actualul campionat. Hotărîrea a fost luată după ce Consiliul Local, care este asociat cu clubul de handbal, a alocat 800 de milioane de lei pentru Minaur. **(Nicu Drăgan, Baia Mare)**

HANDBAL / CONSILIUL Local Deva a aprobat suma de un miliard de lei pentru echipa feminină "U" Remin. Bugetul total alocat pentru sport a fost de 1,8 miliarde de lei, ceilalţi bani fiind împărţiţi între echipa de fotbal Mureşul Deva (500 de milioane de lei) şi secţiile judo, şah, baschet, aeromodelism şi culturism din oraş. **(Călin Tebieş, Deva)**

TENIS / GABRIEL TRIFU (177 ATP) s-a calificat în turul secund al challengerului de 50.000 de dolari de la Dallas, statul Texas (SUA), învingîndu-l cu 7-6 (2), 6-3 pe brazilianul Ricardo Schlachter, venit din calificări. La Lübeck (Germania), unde premiile sînt de 25.000 de dolari, Victor Hănescu (210 ATP) a fost eliminat în turul 2 de olandezul Raemon Sluiter, 3-6, 3-6, după ce în runda inaugurală trecuse de Daniel Elsner (Ger), 6-2, 6-4. La dublu, alături de rusul Iuri Şukin, el a ajuns în "sferturi", după victoria asupra perechii Stoliarov, Vlasov (Rus), 4-6, 6-3, 6-4.

TENIS / VICTOR IONIŢĂ (660 ATP) a ajuns pînă în turul 2 al Masters-ului satelitului de 25.000 de dolari de la Cala Ratjada (Spania), unde a pierdut la germanul Christopher Kas (cap de serie 4) cu 3-6, 6-7 (5), după ce trecuse în prima rundă de Alessandro Da Col (Ita) cu 6-0, 6-3. Pe tablou s-a aflat şi Ion Moldovan (506 ATP), care a părăsit competiţia în turul 1, abandonînd la scorul de 1-4 în întîlnirea cu spaniolul Antonio Alcatraz. La dublu, Ioniţă şi Da Col s-au oprit în runda secundă, ei retrăgîndu-se de pe teren cînd adversarii lor, ibericii Juan Giner şi Carlos Rexach-Itoiz, favoriţi numărul 3, conduceau cu 2-0 în primul set.

TENIS / ANDRE AGASSI a renunţat la serviciile antrenorului său din ultimii opt ani, Brad Gilbert **(foto)**. "Am decis de comun acord să ne încheiem socotelile profesionale şi să rămînem doar buni prieteni", a spus Agassi. Sub indicaţiile lui Gilbert, tenismanul a cîştigat şase titluri de Mare Şlem, medalia de aur la Olimpiada din 1996 şi s-a menţinut numărul 1 mondial în 1999. În acest moment, Agassi e singurul sportiv care a cîştigat toate cele patru turnee de Grand Slam şi un aur olimpic.

LOTO PRONO

TRAGEREA SUPER LOTO 5/40 din 31 ianuarie 2002

40 2 1 10 4 26

TRAGEREA JOKER din 31 ianuarie 2002

5 din 45						1 din 20
41	28	30	40	37	+	4

Acest număr a fost tipărit în 73.022 exemplare

Tirajul ProSport este certificat de BRAT

BIROUL ROMÂN DE AUDIT AL TIRAJELOR

Analiza BRAT a fost realizată de Deloitte & Touche Romania SRL

064-89.10.42
064-89.10.43
Nu mai vreau să astept!
064-89.10.44
Inimioara mea e doar pentru tine!

TENIS / POVESTE

Vrea bursă în State

Florin Mergea, recent finalist la dublu juniori la Australian Open, alături de Horia Tecău, are în camera lui un afiş pe care a scris singur: "Voi fi cel mai bun jucător din lume"

Oana Duşmănescu
(Tg. Jiu)

Primul lui cuvînt a fost "minge". Pînă pe la 5 ani nu s-a hotărît dacă aceasta va fi de tenis sau de fotbal. Cînd Florin Mergea a împlinit 6 ani, părinţii lui, Victoria şi Florin senior, care şi-au petrecut tinereţile extaziindu-se la meciurile lui Ilie Năstase, au decis pentru el. Sfera galbenă s-a împerecheat cu o rachetă şi juniorul s-a apucat de treabă. La 17 ani, pe care i-a făcut luna trecută, el este campion european (1999), campion mondial neoficial al juniorilor (2001) şi finalist la dublu, cu Horia Tecău, la Australian Open (2002).

După un drum de peste 20 de ore de la Melbourne, Florin şi tatăl lui, care îl însoţeşte la turnee, s-au trezit miercuri seară din nou acasă, la Tîrgu Jiu. Familia Mergea s-a mutat de aproximativ 3 ani în casă nouă, o vilă spaţioasă, a cărei construcţie a început în 1993. Florin Mergea-tatăl, medic chirurg de 20 de ani, povesteşte: "Eu şi soţia mea am făcut 2 ani de studii în Franţa, la Strasbourg, şi am vrut să ne deschidem o clinică particulară aici. Ne-am împotmolit cu banii la Florin. Trebuia să ne decidem între cariera lui şi clinică. L-am ales pe el şi nu regretăm". Tatăl e îngerul păzitor al lui Florin. "Merg cu el peste tot, concediile de la Spitalul Judeţean pe asta mi se duc, la fel şi zilele libere". Tot ce produc părinţii se îndreaptă spre micul jucător. "E talentat şi muncitor, dar nu e suficient. Cine nu are susţinere financiară nu reuşeşte în tenis", spune Victoria, mama puştiului.

Campion la spart geamuri

Florin e mai oltean decît pare. S-a născut la Craiova, în ianuarie 1985. Pînă la 13 ani a colaborat cu un antrenor la care, din cauza unor neînţelegeri, s-a renunţat. "Nouăzeci la sută din ce am învăţat se trage din cantonamente şi concursuri. Acum nu mă mai supraveghează nici un tehnician", povesteşte tînărul. "Cînd nu mă antrenam la tenis, băteam mingea de fotbal pe maidan cu băieţii. Sînt şi campion la spart geamuri. Am tras cu arcul, am schiat mult, chiar şi acum, după Revelion, la noi, în Parîng. În rest, calculatorul e peste toate", spune el. Mama îl acoperă. "Ba, a fost un copil liniştit. Avea, într-adevăr, multă energie, dar tenisul l-a modelat".

Tînărul are noroc că profesorii de la Liceul Sportiv din Tg. Jiu îl înţeleg. "Îmi fac semne pe cărţi. «Citeşti de aici pînă aici şi apoi dai lucrarea»". Anul acesta îl încurcă bacalaureatul. Ar vrea să prindă toate turneele de Mare Şlem, dar depinde de examene. După aceea speră la o bursă în SUA. "În Florida poţi juca tot anul. E cald", spune Mergea, care are deja contract cu firmele Wilson şi Adidas. Au început să-l curteze şi impresarii străini. "Ar fi putut să plece în Spania, la o academie, dar noi, esticii, dăm senzaţia că sîntem uşor de cumpărat. Era vorba de un acord prea lung, de 8 ani, şi de un comision de 30 la sută, care ni s-a părut exagerat", explică tatăl.

Nu rupe rachete

De azi, Florin se duce la şcoală, ca orice puşti de 17 ani. E destul de obosit. A pălăvrăgit cu mama lui toată noaptea trecută. "S-au strîns mai multe. Căldura de la Open. Erau 47 de grade cînd am jucat semifinala alături de Horia Tecău, care mi-e bun prieten. Îmi pare rău că s-a accidentat şi am ratat ultimul act. Acolo, din cauza decalajului de fus orar, mă trezeam în toiul nopţii şi nici n-am jucat aşa cum aş fi putut", se ceartă tînărul. Florin are nervi de oţel. Nu dă cu racheta de pămînt, nu se supără. A făcut în anii trecuţi două perioade de pregătire de cîte o lună şi jumătate în Canada. Acestea se bazau pe şlefuirea psihicului şi cel care îl dădăcea era un român, Gelu Urseţeanu. Făcea judo, karate, înot şi mergea la biserică în fiecare duminică. Aşa s-a călit Florin. Mama zîmbeşte mîndră. În spatele ei, în bibiloteca plină cu cărţi de medicină, se află şi un manual, "Să învăţăm corect tenis". Cine mai are nevoie de el în casa Mergea?

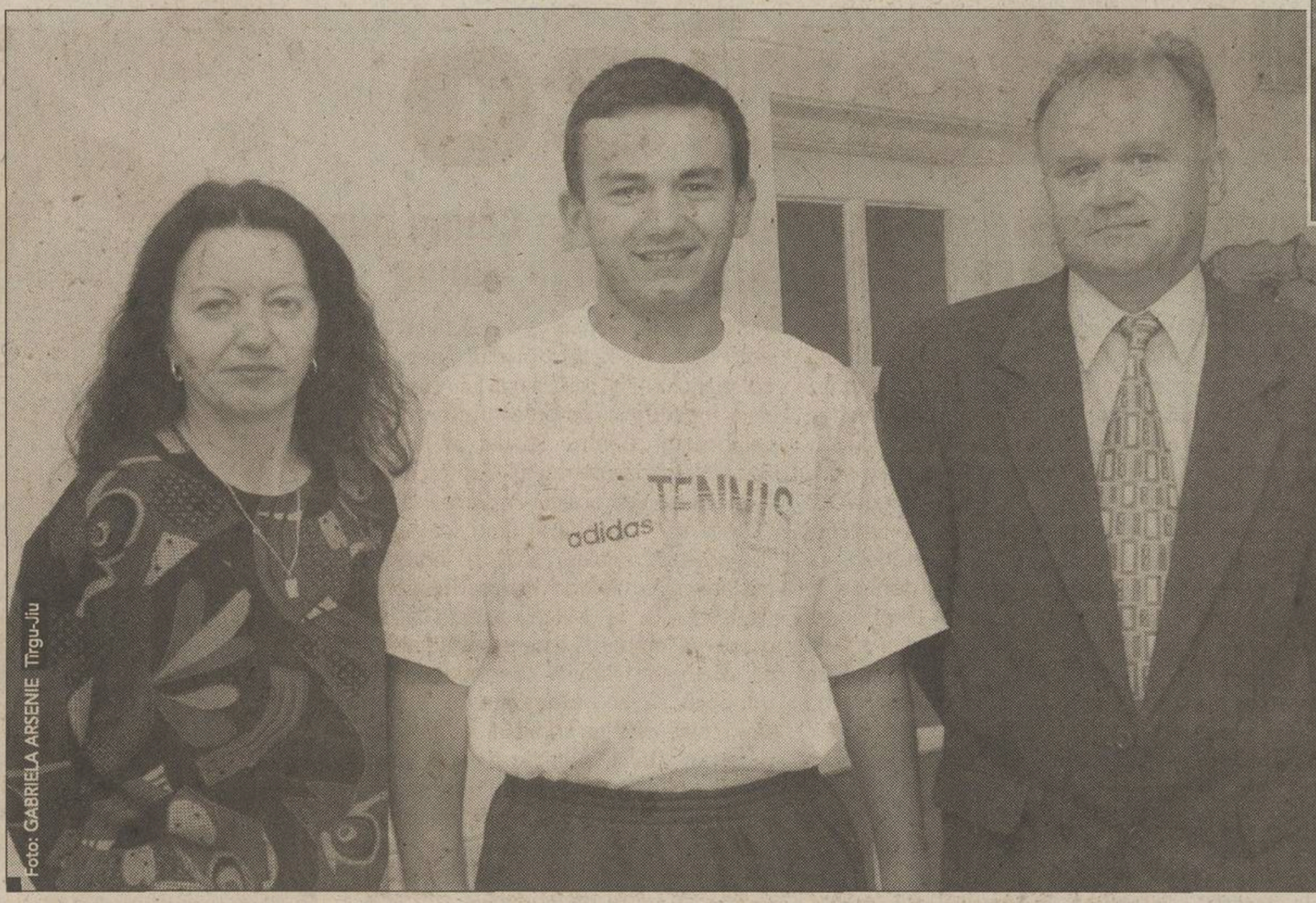

Foto: GABRIELA ARSENIE Tîrgu-Jiu

***APROAPE TOŢI.** Mama lui Florin, Victoria (stînga), este medic fizioterapeut. Tatăl tenismanului, Florin senior, şi-a plătit singur biletul pentru Melbourne, adică 1.200 de dolari. Pentru junior, jumătate din preţul tichetului de zbor a fost suportat de FR Tenis*

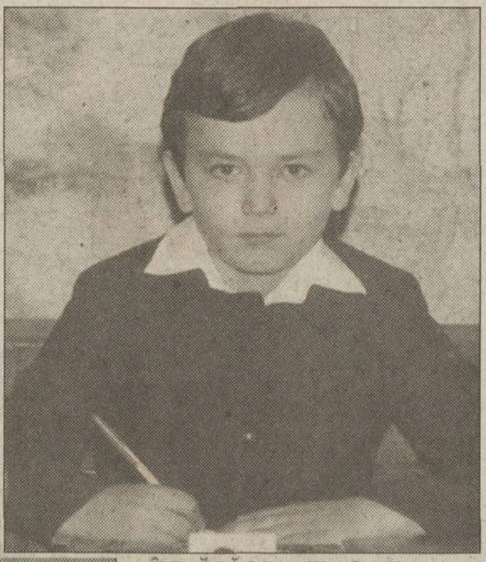

***ÎNVĂŢĂCEL.** Florin Mergea îşi începea cariera de elev în urmă cu aproape 12 ani*

NU-I ŞTIE PE PAVEL ŞI VOINEA

Pentru Florin ar fi un vis să încapă în echipa de Cupa Davis a României. Ar dori să-şi reprezinte ţara şi la turneul olimpic din 2004. Una din problemele lui este că nu-i cunoaşte pe Voinea şi pe Pavel. "Îl ştiu însă pe Victor Hănescu, am şi jucat împreună. E un tip extraordinar. Modest, prea modest chiar", spune Florin.

PROGRAM DE VOIE

Tenismanul va mai rămîne acasă pînă în jurul datei de 20 februarie, cînd va începe o perioadă de pregătire, probabil în Florida. Depinde de ofertele firmelor de management sportiv. Cea mai apropiată ar fi SFX, care-i mai are sub oblăduire pe Andre Agassi şi Andy Roddick. Antrenamentele vor fi însă cu siguranţă în detrimentul participării la turnee.

Cameră de copil

În odaia lui Florin tronează trofee, medalii, diplome şi cupe. Întreaga lui viaţă. Şi peste toate, simulatorul de Formula 1, altă pasiune a puştiului *(foto)*. Pe dulap sînt lipite două afişe al căror mesaj, scris chiar de micul Mergea la calculator, este: "Voi fi cel mai bun jucător din lume". De altfel, Florin, rămas fără Horia, accidentat, la festivitatea de premiere de la Melbourne, nici măcar nu a vrut să se prezinte pentru a-şi primi onorurile. Nu a vrut să fie al doilea pentru o finală nejucată.

Foto: GABRIELA ARSENIE Tîrgu-Jiu

Păpuşa Mădălinei

Florin are o soră, Mădălina *(foto)*, cu 6 ani mai mare decît el, care îşi dă masteratul în litere la Bucureşti şi este măritată cu Cosmin, medic rezident la Spitalul Fundeni. "Florin era păpuşa ei. N-a fost geloasă niciodată şi s-au înţeles perfect. Ei nu i-a plăcut sportul, ci cititul", povesteşte Victoria Mergea.

Colecţie personală

Arena din spatele casei

Florin nu trebuie să meargă prea departe pentru a se anterna. Părinţii şi nişte cunoştinţe i-au amenajat un teren de tenis cu zgură *(foto)* chiar în curtea din spatele casei. Vremea umedă din ultimul timp a făcut arena impracticabilă, aşa că juniorul va alege varianta a doua, aceea de a se pregăti în sala de sport a liceului din Tg. Jiu, de fiecare dată cu un sparring-partner.

ÎNVAŢĂ DE LA VEDETE

Favoritul lui este Pete Sampras. Îl admiră pentru constanţă şi seriozitate. Acum, la Australian Open, i-a văzut de aproape pe Thomas Johansson, Marat Safin, Tommy Haas. "Eu n-am vorbit cu ei, dar se vede că sînt foarte prietenoşi. Rîdeau la antrenamente, dădeau autografe, aruncau cu mingi. Nu sînt aşa de închişi precum se zvoneşte", istoriseşte tenismanul. Tot de la mai celebrii săi colegi, Florin se şi inspiră: "Mă fascinează că joacă mai mult cu capul. Îi urmăresc şi la televizor, le studiez loviturile, învăţ, mă corectez", explică Florin.

BOX

Sfaturi de la campion

Înaintea galei "Se caută un greu", Florin Perijoc şi Mihai Dumitrescu l-au ascultat, în ring, pe deţinătorul centurii WBA, Leonard Doroftei

Marian Ursescu

Finaliştii campaniei "Se caută un greu", iniţiată de promotorul Eduard Irimia, se vor înfrunta azi, de la ora 22:30, la Ploieşti, într-o gală de box ce va fi transmisă în direct de ProTV şi care mai cuprinde 7 meciuri. Florin Perijoc, din Arad, şi Mihai Dumitrescu, din Dîmboviţa, finaliştii din această seară, au venit la preselecţie în urmă cu o lună cu gîndul de a-şi încerca puterile. "Nu mă aşteptam să ajung în finală. Pînă acum m-am bătut doar pe stradă, dar în ring parcă e mult mai greu", a declarat Perijoc. Acesta s-a pregătit în ultimele două săptămîni la Bucureşti cu antrenorul Constantin Foia de la Steaua BGS şi spune că dacă tot a intrat în finală va face tot posibilul să şi cîştige. Mihai Dumitrescu a mărturisit că în copilărie şi-ar fi dorit să meargă la o sală pentru a practica boxul, dar fraţii lui, mai mari, i-au interzis acest lucru şi l-au pus să înveţe carte. "Am intrat la facultate, dar după doi ani am abandonat această cale din motive financiare", a spus el. Dîmboviţeanul şi-a petrecut ultimele două săptămîni la Ploieşti, acolo unde antrenorul Ion Moroiţă, de la Upetrom, îl "chinuieşte" cu cîte două antrenamente pe zi. "Cînd am boxat la meciurile din preliminarii după o repriză parcă nu mai aveam aer. Acum lucrurile s-au schimbat, m-am pus la punct cu pregătirea fizică", spune el.

Cei doi pugilişti s-au pregătit, pe rînd, miercuri seară, cu două zile înaintea confruntării directe, cu Leonard Doroftei, campionul mondial al categoriei uşoare, versiunea WBA. "Vino la Moşu' să te înveţe croşeul de stînga", i-a spus Dorin lui Perijoc, căruia parcă i se înmuiaseră picioarele în ring doar la gîndul că-l va avea în faţă pe marele pugilist. "Întinde bine braţul! Dă cu toată forţa, nu vezi că eşti mai bine făcut ca adversarul! Acoperă acum, că ai faţa descoperită", au fost doar cîteva dintre sfaturile campionului. A urmat apoi Dumitrescu, dîmboviţeanul nemaiavînd stare pe margine cît timp Doroftei lucra cu Florin. "Următorul la rînd", a glumit Leonard, care a început antrenamentul. "Hai, dă la mănuşi! Dă, mă, mai încet, că ai cu 30 de kilograme mai mult ca mine! Eu nu am făcut antrenament de o lună, că altfel te-aş frige eu!", i-a aruncat rîzînd ploieşteanul învăţăcelului. După aproximativ o oră de mişcare, Doroftei a încheiat pregătirile. "Hai, acum gata, că vă obosesc eu şi după aceea nu mai sînteţi în stare să vă daţi voi pumni, unul altuia", a spus Dorin. Perijoc şi Dumitrescu i-au mulţumit campionului pentru sfaturi şi i-au "furat" cîte un autograf. "Chiar dacă pierd în seara asta, nu-mi pare rău! Dacă nu ajungeam aici, mă mai antrenam eu cu Leonard?", a spus arădeanul.

Foto: GABRIELA ARSENIE

***AMINTIRE.** Cei doi finalişti ai concursului "Se caută un greu", Mihai Dumitrescu (stînga) şi Florin Perijoc, în gardă, alături de campionul mondial Leonard Doroftei*

Programul galei "Se caută un greu"

Showul care se va disputa astăzi, cu începere de la ora 20:00, la Ploieşti, în Sala Sporturilor Olimpia, cuprinde 8 meciuri. Main eventul îl reprezintă însă finala turneului "Se caută un greu" care va fi transmisă în direct de ProTV de la ora 22:30. Partidele se vor disputa pe durata a 4 reprize, de cîte 3 minute fiecare.

CATEGORIA	MECIUL
66 kg	Florin Duţă - Daniel Tacu
55 kg	Gheorghe Ghiompirică - Andrei Mircea
plus 86 kg	Mihai Iftode - Ionuţ Porneală
plus 86 kg	Mihail Gorgoiu - Marian Garoseanu
plus 86 kg	Arpad Antigero - Marian Tudor
plus 86 kg	Marian Iurchivici - Dan Tinca
plus 86 kg	Iulian Bombică - Gheorghe Lazăr
plus 86 kg	Mihai Dumitrescu - Florin Perijoc

OLIMPIADA DE IARNĂ

Vise îndrăzneţe

Cei 40 de componenţi ai delegaţiei oficiale a României pentru JO de la Salt Lake City vor pleca azi spre SUA

Mirela Neag

Sala Ballroom a hotelul Grand Marriott din Capitală a găzduit ieri festivitatea de prezentare a delegaţiei oficiale a României pentru Jocurile Olimpice de iarnă de la Salt Lake City. Printre cei 24 de sportivi, care vor lua startul în întrecerile ce vor debuta pe 8 februarie, se numără şi 7 tineri ce se află la prima competiţie de o asemenea anvergură. Speranţele stau însă în biatlonista Eva Tofalvi (24 ani), care la ultima ediţie a Olimpiadei Albe, din 1998, a realizat cea mai bună clasare a delegaţiei noastre la Nagano (locul 11), ea fiind astfel desemnată portdrapelul echipei României. "Sînt onorată pentru calitatea oferită, care însă mă şi obligă la un rezultat cît mai bun", a declarat Eva.

Cei patru boberi din lot, Teodor Demetriad, Adrian Duminicel, Florian Enache şi Daniel Păcioianu, şi-au propus ca la Salt Lake City să se situeze printre primii 20 de sportivi. Aceleaşi obiective şi le-au planificat şi Gheorghe Chiper şi Roxana Luca, cea din urmă obţinînd la Europenele din Elveţia locul 20. Reprezentantul nostru la patinaj artistic în concursul masculin tocmai şi-a reluat antrenamentele după ce în urmă cu două săptămîni a suferit o infecţie digestivă.

Delegaţia noastră, ce va pleca azi spre Statele Unite, va fi condusă de Ion Ţiriac, preşedintele Comitetului Olimpic Român, şi va fi însoţită de fosta gimnastă Nadia Comăneci, care va avea calitatea de invitat de onoare.

MEDIAFAXFOTO: Marius Vasilie

***MINORITATE.** Zece dintre cei 24 de sportivi ce vor reprezenta România la JO de la Salt Lake City sînt fete*

FORMULA 1

Şoc la Ferrari

Presa bănuieste că noua maşină din Maranello a cauzat accidentele lui Schumacher şi Barrichello de miercuri

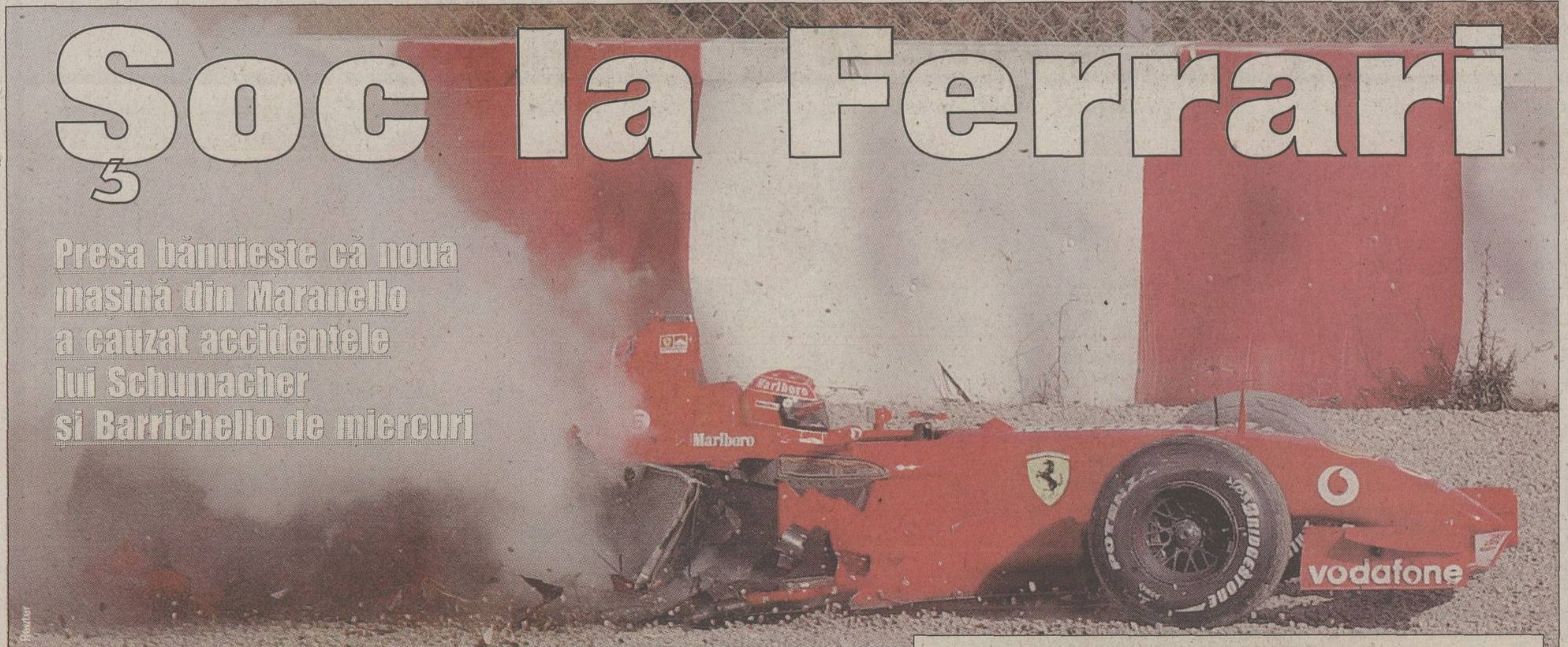

EPAVA ROŞIE. *Michael Schumacher a suferit al 14-lea accident al carierei sale pe un circuit pe care a învins de trei ori*

Adrian Georgescu

Miercuri, piloţii Ferrari au înregistrat cei mai buni timpi ai sesiunii, dar amîndoi şi-au pulverizat monoposturile, în urma unor ieşiri în decor. La ora locală 12:05, după ce parcursese 17 tururi ale circuitului din Barcelona, Michael Schumacher a pierdut controlul monopostului cu numărul 209, care s-a răsucit de două ori şi a intrat cu spatele în zidul de pneuri. Acest lucru s-a petrecut în virajul al 12-lea, cînd germanul rula cu 240 kilometri pe oră. "Nu îmi explic ce s-a întîmplat. Nu aveam o viteză prea ridicată. Trebuie să studiem înregistrările video şi datele de telemetrie pentru a înţelege ce s-a întîmplat", a declarat Michael, care a scăpat teafăr, ziarului "The Sun". După o jumătate de oră, declaraţia sa a fost alta. "A fost greşeala mea. O roată din spate a părăsit asfaltul, a pierdut aderenţa şi maşina s-a dezechilibrat", a spus germanul, care s-a urcat în avion la ora locală 15:00, îndreptîndu-se spre locuinţa lui din Elveţia. Conform cotidianului "Express", cvadruplul campion mondial a avut un noroc chior întrucît a lovit zidul de pneuri, la 30 de metri distanţă de locul impactului începînd zona de beton.

La două ore după accidentul colegului său, Rubens Barrichello a ieşit în decor la 220 kilometri pe oră în virajul 9, distrugînd maşina cu numărul 210. Brazilianul, care a parcurs 39 de tururi, s-a ferit să facă declaraţii la coborîrea din maşina avariată, afirmînd ulterior că a fost, ca în cazul lui Schumacher, "o greşeală de pilotaj".

Greşeli de pilotaj? Greu de crezut

Doi piloţi foarte valoroşi au făcut praf cele mai bune monoposturi din lume în două ore. Să fi fost vorba de greşeli de pilotaj? "Il Messaggero" scrie: "Cei doi testau noile dispozitive electronice revoluţionare, cauciucurile diabolice Bridgestone şi componentele secrete ale maşinii, cînd ceva ciudat s-a întîmplat. Lucrul curios este că, în momentul ieşirii în decor, ambii piloţi aveau viteze mai mici decît cele cu care se parcurg în mod curent virajele respective".

A clacat supermaşina sau pneurile?

Conform "Auto, Motor und Sport", monopostul din acest an este ceva "nemaiîntîlnit" în Formula 1. Revista afirmă că toate noile subansamble sînt create să se potrivească atît la maşina din 2002, cît şi la cea din 2001. De altfel, conducerea scuderiei încă nu s-a hotărît cu care dintre cele două să înceapă, considerînd că maşina de anul trecut, cea folosită în testele de miercuri de la Barcelona, este una perfectă. Lucru recunoscut de conducerea Ferrari, dar negat de "Auto, Motor und Sport", motorul şi cutia de viteze sînt unite într-un agregat comun, iar maşina nu are ambreiaj.

Alte surse consideră că noile cauciucuri Bridgestone, testate miercuri de Ferrari pentru întîia oară, ar putea fi problema, producătorul nipon fiind tot mai îngrijorat de ascensiunea rivalilor de la Michelin, cu gumele cărora aleargă McLaren şi Williams.

Au ieşit cu viteze mai mici

Conform datelor de telemetrie de la Marele Premiu al Spaniei de anul trecut, Michael Schumacher a atins în virajul 9 (Campsa) 231 kilometri pe oră, iar în virajul 12 nu mai puţin de 252 kilometri pe oră. Vitezele cu care au ieşit miercuri în decor piloţii Ferrari în acele zone erau de 220, respectiv 240 kilometri pe oră, deci mai mici decît cele cu care au parcurs în 2001 circuitul catalan.

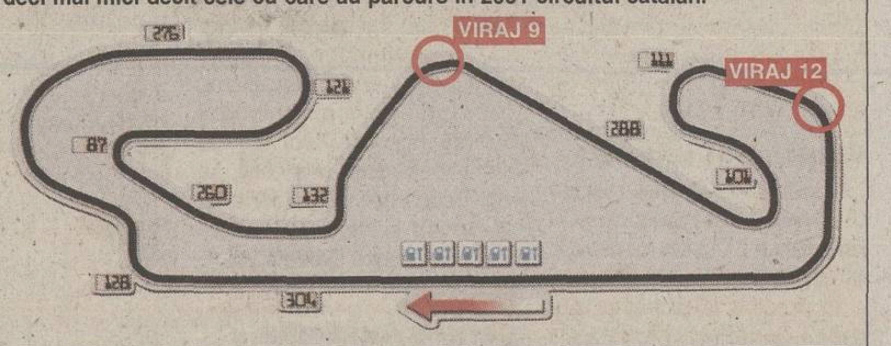

DOI FRAŢI, O CASCĂ

Miercuri, Michael Schumacher a purtat o cască nouă, realizată de firma Schuberth *(foto)*. O variantă a celei de anul trecut, prin care nu trece glonţul şi despre care presa germană afirmă că poate rezista la trecerea unui tanc peste ea. Aceasta costă 12.000 euro şi e prima din lume construită dintr-un aliaj între fibra de carbon şi kevlar, folosit la construcţia monoposturilor. Ea şocat pe toată lumea, întrucît are pe jumătate culorile celei folosite de Ralf Schumacher. Cei de la Schuberth au explicat motivul: ambii fraţi au comandat căşti, dar s-a fabricat deocamdată un prototip. Pentru ca ambele teamuri să fie mulţumite, jumătate a fost vopsit în culorile Williams, jumătate în culorile Ferrari.

ISTORIA ACCIDENTELOR CU MONOPOSTUL F1 2001

2 martie 2001, Melbourne

La antrenamentele libere ale Marelui Premiu al Australiei, monopostul germanului a pierdut aderenţa într-un viraj, s-a dat de două ori peste cap şi s-a izbit violent de zidul de pneuri. Maşina a fost distrusă *(foto 1)*, dar pilotul n-a păţit nimic.

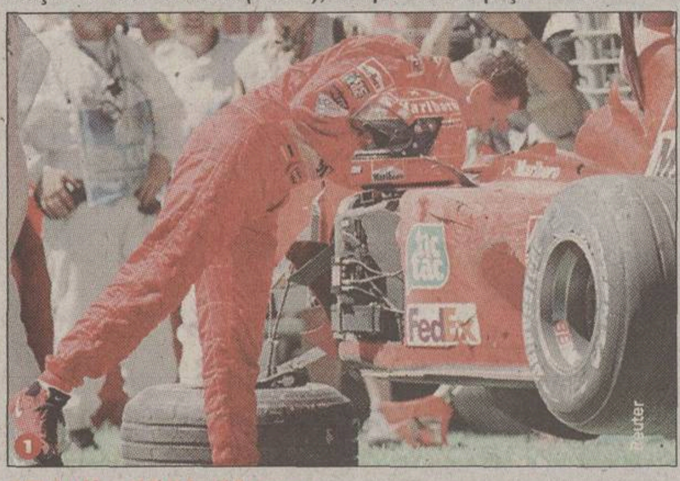

17 iulie 2001, Monza

În cadrul unui test, Michael Schumacher a părăsit pista în timp ce rula cu 300 kilometri pe oră. Maşina s-a înfipt în zidul de pneuri, Schumi a ieşit nevătămat.

29 iulie 2001, Hockenheim

La startul Marelui Premiu al Germaniei, Schumacher a plecat în cursă foarte încet. Venit din urmă, monopostul Prost al lui Burti *(foto 2, în aer)* s-a ciocnit de cel al neamţului, ambele maşini fiind distruse.

23 august 2001, Mugello

La 4 zile după cucerirea titlului mondial, în timpul unui test, Schumacher a pierdut controlul maşinii într-un viraj şi a izbit zidul de protecţie. Maşina s-a făcut fărîme, pilotul a acuzat o stare de confuzie după accident.

30 august 2001, Spa

La antrenamentele libere dinaintea Marelui Premiu al Belgiei, pe ploaie, Schumi nu l-a zărit în faţa sa pe De La Rosa, de care s-a ciocnit în periculoasa curbă Eau Rouge. Accident fără urmări pentru piloţi.

19 ianuarie 2002, Valencia

Într-un test, Barrichello a avut accident, avariind spatele maşinii.

30 ianuarie 2002, Barcelona

Michael Schumacher a pierdut controlul monopostului într-un viraj la 240 kilometri pe oră, distrugînd maşina. La trei ore după aceea, Barrichello a lovit şi el parapetul.

VÎNZĂRI

Preţuri în stand-by

Foto: GABRIELA ARSENIE

UŞOARĂ MAJORARE. ***Maşinile Skoda s-au scumpit cu valori între 100 şi 180 de dolari faţă de anul trecut***

Cei mai mulţi dintre importatori îşi vînd maşinile la tarifele de anul trecut, deşi taxele vamale au fost anulate

Dan Brie

Anularea taxelor vamale la produsele industriale fabricate în Europa de Vest ar fi trebuit să aducă, după 1 ianuarie 2002, o scădere a preţurilor la automobile. Însă şi acum, la o lună după intrarea în vigoare a noilor reglementări, cei mai mulţi dintre importatori practică tot preţurile de anul trecut, justificînd că nu şi-au încheiat calculele.

În 2001, cînd au fost anulate taxele la maşinile construite în Europa Centrală şi micşorate la 6 la sută pentru cele din UE, preţurile au scăzut, în medie, cu 6,4 procente. Reducerea de tarife s-a reflectat şi în volumul vînzărilor. Skoda, care a beneficiat de anularea taxelor, a putut propune modele din clasa medie - gama Octavia - la preţuri de 12.000 de dolari, un nivel specific mai degrabă clasei compacte. Pe de altă parte, reducerea taxelor a afectat vînzările producătorilor interni, în principal pe cele ale Daewoo, ale cărui livrări totale au fost mai mici cu 5 la sută decît în 2000, anul considerat de concesionari cel mai slab din ultimii cinci.

Conform previziunilor, anul acesta scăderea pe care importatorii ar putea să o opereze este de minimum 3 la sută. Primii care au confirmat aceste calcule au fost cei de la AutoItalia (Fiat şi Alfa Romeo) care, chiar în prima parte a lui ianuarie, au anunţat reduceri de pînă la 750 de dolari pentru unele modele, ceea ce reprezintă aproximativ 6 la sută. Alţii, între care Mazrom (Mazda), au declarat că vor păstra, cel puţin pentru o perioadă, preţurile de anul trecut. În fine, unii îşi vor mări preţurile. Este şi cazul Porsche România care, pentru gama Skoda a pregătit tarife uşor majorate (1 la sută), justificate de oficialii companiei prin fluctuaţiile valutare. Cei mai mulţi dintre importatori nu şi-au încheiat însă calculele, vînzînd maşinile la preţul din 2001 şi aşteptînd primele previziuni legate de tendinţa pieţei în 2002. Unul dintre constructorii autohtoni, Dacia, a arătat în ianuarie că această situaţie poate fi speculată. Dealerii producătorului de la Piteşti au venit cu reduceri de pînă la 12 milioane de lei (7 - 9 la sută) la modelele rămase de anul trecut.

Cu sau fără reduceri, pentru 2002 este aşteptată o creştere substanţială a importurilor. Potrivit Asociaţiei Producătorilor şi Importatorilor de Automobile (APIA), anul acesta ar putea fi vîndute cu 18 la sută mai multe maşini decît în 2001, totalul urmînd să urce spre 110.000 - 120.000 de unităţi.

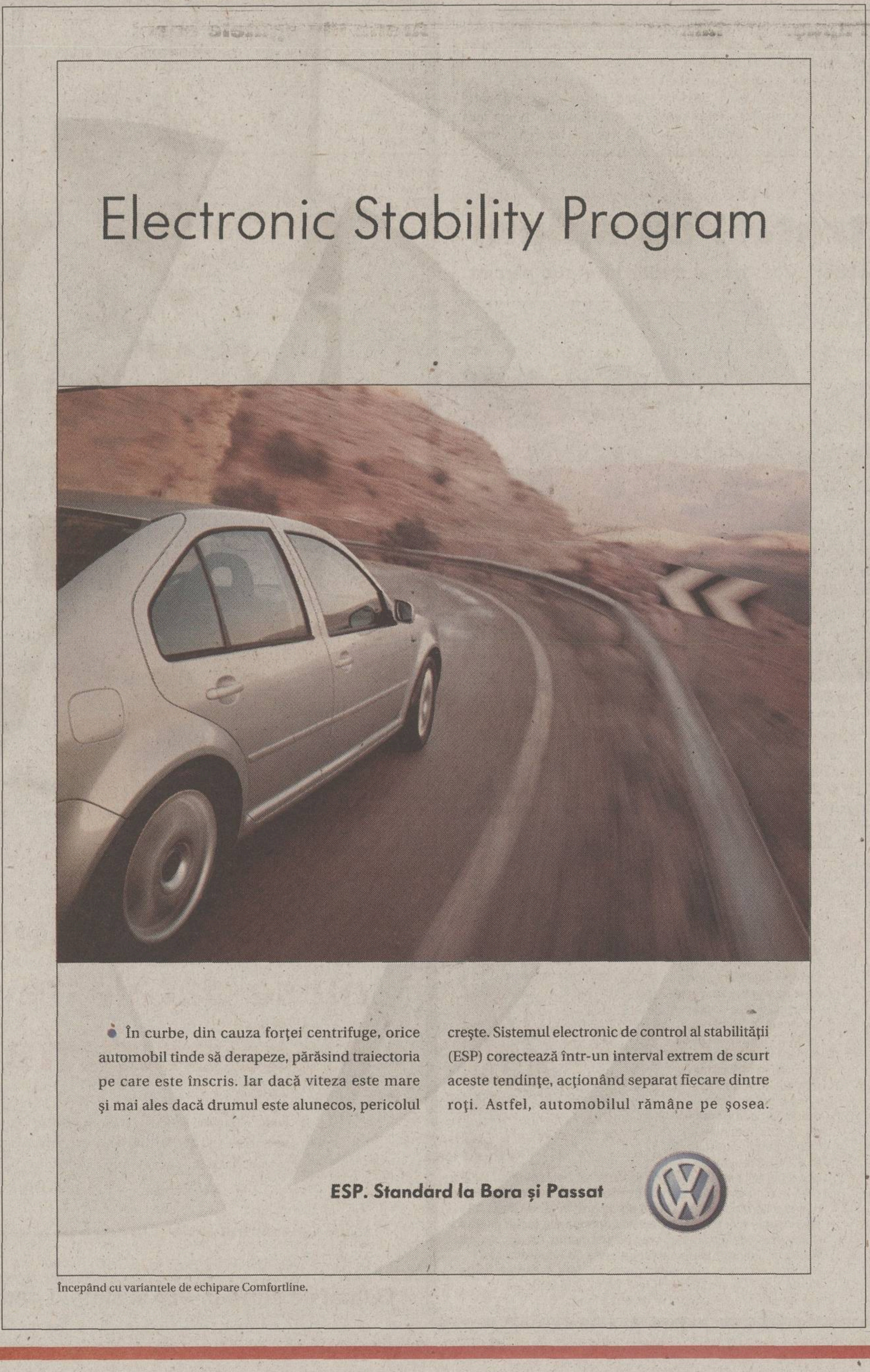
Electronic Stability Program

• În curbe, din cauza forţei centrifuge, orice automobil tinde să derapeze, părăsind traiectoria pe care este înscris. Iar dacă viteza este mare şi mai ales dacă drumul este alunecos, pericolul creşte. Sistemul electronic de control al stabilităţii (ESP) corectează într-un interval extrem de scurt aceste tendinţe, acţionând separat fiecare dintre roţi. Astfel, automobilul rămâne pe şosea.

ESP. Standard la Bora şi Passat

Începând cu variantele de echipare Comfortline.

VERDICT

Publicul a ales Laguna 2

În concursul "Maşina anului 2002", modelul Renault a primit cele mai multe dintre voturile românilor

Dan Brie

Cu un avans confortabil faţă de Mercedes SL şi BMW seria 7, Renault Laguna 2 **(foto)** a fost preferată de publicul care a votat prin intermediul radiourilor, televiziunilor, ziarelor şi Internetului în cadrul concursului "Maşina anului 2002 în România". Acest model Renault, care în scurt timp se va vinde şi în România, a fost declarat anul trecut cel mai sigur automobil din lume, primind cinci stele la testele de coliziune NCAP. Concursul "Maşina anului" a fost programat iniţial pentru luna decembrie, dar a fost amînat după ce importatorii au denunţat juriul format din ziarişti de la revistele auto, acuzîndu-l de incompetenţă. UZEAR (Uniunea Ziariştilor şi Editorilor Auto), care afirmă că deţine licenţa pentru organizarea concursului în România, a modificat regulamentul, permiţînd publicului să voteze în semifinala de 16, un sistem preluat după versiunea germană a "Maşinii anului". Votul prin care se va desemna "Maşina anului 2002 în România", din cele 8 calificate în finală după alegerea făcută de public, va aparţine unui juriu format din ziarişti, specialişti din domeniul auto şi piloţi de curse.

Clasament

1. Renault Laguna 2	70 puncte
2. Mercedes SL	60 puncte
3. BMW seria 7	59 puncte
4. Peugeot 307	52 puncte
5. Audi A4	48 puncte
6. Nissan X-Trail	47 puncte
7. Toyota Corolla	41 puncte
8. Citroen C5	37 puncte

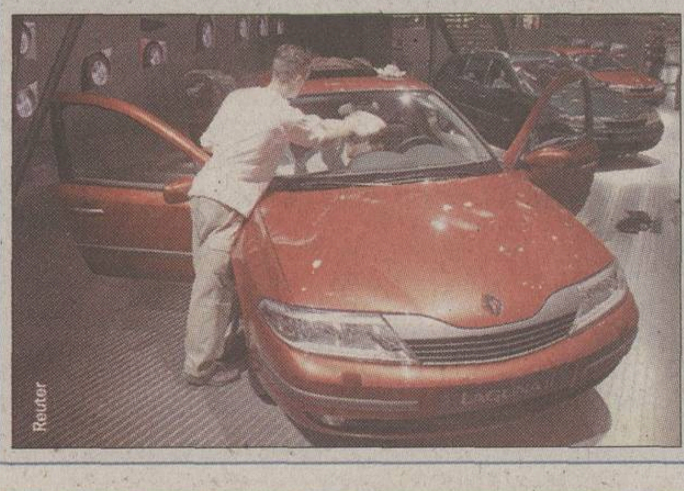

ŞTIRI

Astra devine cabrio

Opel lansează în martie un nou model din seria Astra, un cabrio capabil să atingă o viteză maximă de 242 de kilometri pe oră. Expusă pentru prima dată la Salonul de la Bruxelles, în ianuarie 2002, maşina este construită lîngă Torino, la uzina Carozzeria Bertone, pe aceeaşi linie de montaj ca şi modelul Coupe, de la care va prelua motorul, un doi litri supraalimentat de 192 de cai-putere.

De 9 ori cît Dacia

Skoda, marca numărul unu în Europa de Est, a vîndut anul trecut 462.321 de autovehicule, adică de aproximativ 9 ori mai mult decît Dacia. Cel mai solicitat model a fost Fabia, cu un total de 251.870 unităţi, din care 82.925 reprezintă varianta wagon. Din gama Octavia au fost livrate 97.925 berline şi 67.386 combi. Skoda a reuşit să îşi majoreze vînzările pe cele mai importante pieţe europene: cu 5 la sută faţă de anul trecut în Germania, cu 18,2 la sută în Marea Britanie, cu 15,4 la sută în Spania şi cu 13,9 la sută în Franţa.

După 14 ani de trai în Australia, foştii discoboli Daniela Costian şi Ion Zamfirache au revenit definitiv în România

PRO SPORT POVESTE

Atleta şi antrenorul au fugit din ţară în timpul Balcaniadei din 1988, de la Ankara. Cei doi, angajaţi în Ministerul de Interne, au fost urmăriţi în Turcia de securişti români înarmaţi, dar au fost protejaţi de autorităţile locale

De MIRELA NEAG

ÎNAPOI ACASĂ

Reprezentînd Australia, aruncătoarea de disc Daniela Costian a cucerit medalia de bronz la Olimpiada de la Barcelona şi a devenit vicecampioană mondială în 1993

CARTE DE VIZITĂ
- **Data naşterii:** 30.04.1965
- **Disciplina:** aruncarea discului
- Deţine recordul României cu 73,84 m
- Deţine recordul Australiei cu 68,72 m
- **Antrenor:** Ion Zamfirache
- Performanţe:
  - bronz la JO de la Barcelona (1992)
  - argint la CM (1993)
  - aur la Jocurile Commonwealth-ului (1994)
  - locul 12 la CM (1995)

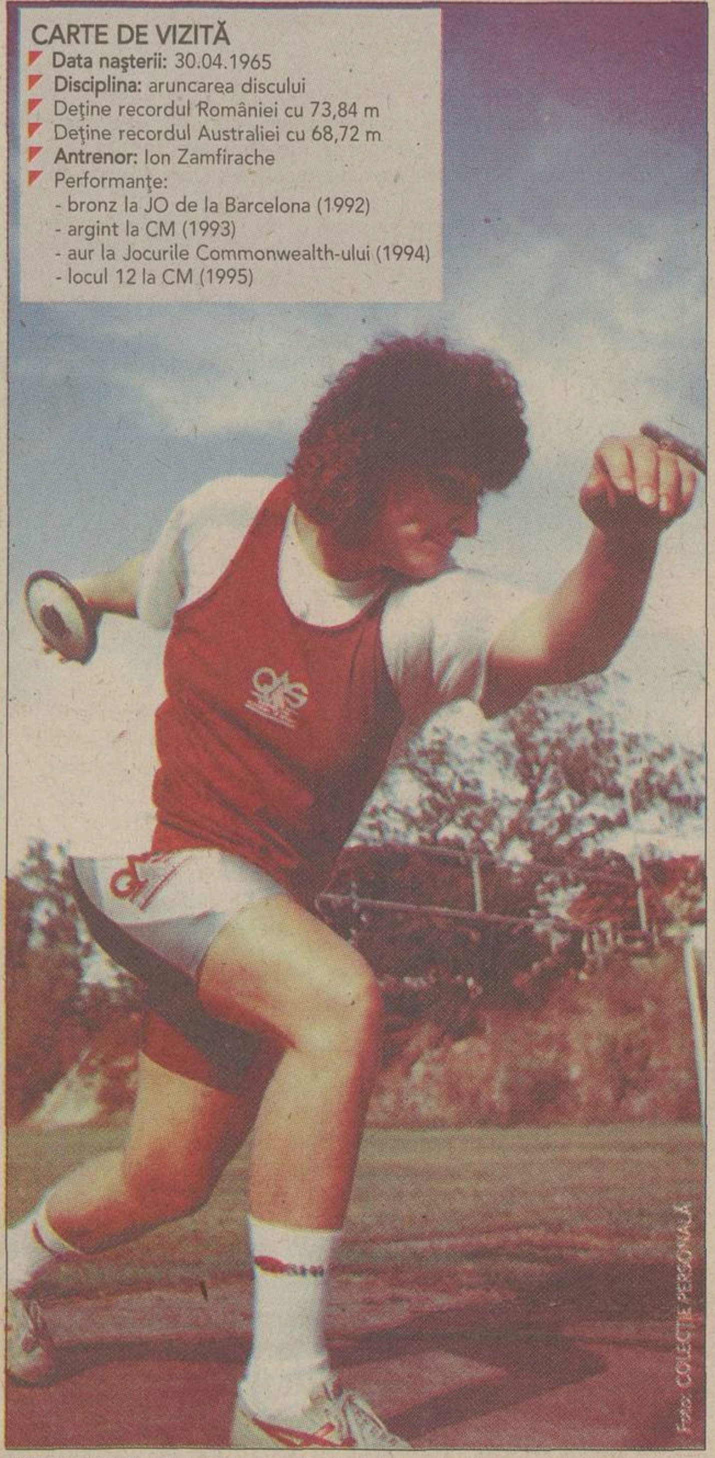

Foto: COLECŢIE PERSONALĂ

***NEEGALAT.* Daniela Costian deţine încă recordul naţional la aruncarea discului (73,84 m), pe care l-a realizat în primăvara lui 1988, la Bucureşti**

După Revoluţia din 1989, Daniela Costian (37 de ani) şi Ion Zamfirache (49 de ani) au venit în fiecare an în România. În urmă cu două luni, cînd au sosit acasă pentru a petrece Sărbătorile de iarnă, foştii discoboli au luat decizia de a nu se mai întoarce la Brisbane, Australia, unde au trăit ultimii 14 ani. "Orice ai face, tot emigrant rămîi în ochii tuturor", spune antreno-rul şi partenerul de viaţă al Danielei, Ion Zamfirache. Cei doi şi-au cumpărat o casă în Bucureşti pe care vor s-o renoveze complet pînă de Paşti. "Nicăieri nu e ca acasă", completează Daniela. "Ne-am decis ca după 16 ani de convieţuire să ne punem pirostriile, iar acest lucru vrem să se întîmple în România", adăugă Ion.

A opta din istorie

Recordul naţional realizat de Daniela Costian la aruncarea discului (73,84 metri), pe 30 aprilie 1988, la Bucureşti, e şi în prezent în picioare, reuşită ce reprezintă totodată şi a opta performanţă mondială din toate timpurile. La cîteva săptămîni după această realizare, Daniela şi Ion au fugit din ţară. "Am «pierdut» avionul la Ankara, unde ne aflam la Balcaniadă. Ştiam că-i vom face probleme Mihaelei Peneş, conducătorul delegaţiei române la Balcaniadă, dar nu am avut încotro", a mărturisit Daniela. Pentru acest pas, cei doi s-au pregătit psihologic doi ani. "Am luat decizia în '86, cînd am realizat că nu voi fi acceptat niciodată ca antrenor al Danielei de conducerea clubului Dinamo, unde activam amîndoi. Nu mă număram printre cei cu relaţii", spune Zamfirache, precizînd că nu gîndul îmbogăţirii i-a mînat spre alte tărîmuri. Timpul i-a confirmat suspiciunile. În vara lui '88, el a aflat că nu a fost inclus ca antrenor în delegaţia României la Olimpiada de la Seul. "Iar ca să o pregătesc pe Daniela, şeful de cadre de la Dinamo m-a pus să dau o declaraţie prin care-mi luam angajamentul că atleta va aduce o medalie olimpică. În caz contrar, acceptam să fiu trimis la munca de jos".

Daniela şi Ion au cerut imediat azil politic în Turcia, şi după şapte săptămîni de peripeţii, au luat avionul spre Brisbane. "Am ales Australia deoarece este ţara care acordă cel mai repede cetăţenia, pentru că pe mine m-a interesat ca Daniela să-şi continue cariera sportivă cît mai repede". Atleta şi antrenorul au ajuns în septembrie în Ţara Cangurilor, iar peste fix doi ani, în septembrie 1990, au primit cetăţenia australiană. "Abia atunci am putut începe o viaţă normală. Doi ani de zile a trebuit să muncesc, să mă ocup de gospodărie şi să-mi văd şi de antrenamente", povesteşte Daniela.

Medalii pentru Australia

În 1992, la Olimpiada de la Barcelona, ea a adus Australiei medalia de bronz. Un an după, a devenit vicecampioană mondială la Stuttgart, iar în 1994 a cucerit aurul la Jocurile Commonwealth-ului. Costian deţine şi recordul naţional al Australiei la aruncarea discului: 68,72 m. Daniela a participat şi la următoarele două Olimpiade, dar a ratat calificările în finală. "Nu am fost refăcută deplin în urma unor accidentări", a explicat ea. În 1995 a suferit o operaţie la coloana vertebrală, iar în 1998 a avut ruptură de tendoane la călcîi. După JO de la Sydney, Daniela a renunţat la sport şi s-a dedicat creşterii celor doi copii: Jonathan şi Claudia. Acum vrea să-şi reia viaţa în România alături de cei mici şi de cel cu care şi-a împărţit existenţa în ultimii 16 ani.

Foto: GABRIELA ARSENIE

***CU ACTE.* După 16 ani de convieţuire, Daniela Costian şi Ion Zamfirache vor să se căsătorească şi să-şi crească în România cei doi copii, Jonathan (foto) şi Claudia**

Medicul salvator

După operaţia suferită la coloana vertebrală în 1995, Daniela Costian nu a mai putut niciodată să revină la forma iniţială. "Discul dintre vertebrele lombare 4 şi 5 se uzase atît de mult încît nici un medic nu se avînta pentru operaţie. Posibilitatea de a-mi petrece restul vieţii într-un scaun cu rotile era foarte serioasă. Aveam dureri îngrozitoare tot timpul şi indiferent de cum stăteam, în picioare sau culcată. Nu puteam nici să dorm", povesteşte Daniela.

Şansa i-a surîs în momentul în care un medic englez şi-a asumat riscul unei operaţii cu laser. "A fost o reuşită, dar am rămas cu sechele, deoarece anumite exerciţii nu le mai puteam face la antrenamente. De aceea, la Olimpiada din 1996, de la Atlanta, am ratat finala".

FUGA

Trei zile au fost trataţi ca spioni

Daniela şi Ion au fost ţinuţi într-un beci al poliţiei turceşti, la al treilea nivel sub pămînt

***ÎNCEPUT.* Daniela Costian şi Ion Zamfirache au locuit în oraşul Brisbane, unde în primii cinci ani românul a lucrat ca profesor de educaţie fizică la un liceu particular**

Fără nici un act de identitate la ei şi cu 3.500 de dolari în buzunare, Daniela Costian şi Ion Zamfirache au cerut azil politic în Turcia în mai 1988. La ora 5:00 dimineaţa cei doi au părăsit delegaţia română. "Arătam ca nişte hoţi. Aveam asupra noastră doar bagajele şi ca să nu ne aresteze poliţiştii care patrulau prin oraş ne-am ascuns într-un şanţ pînă s-a luminat", povesteşte Zamfirache. "Trei zile am stat într-un beci al poliţiei din Ankara pînă ne-au verificat identităţile. Credeau că sîntem spioni, fiindcă eu eram ofiţer în Ministerul de Interne", precizează antrenorul. "Pînă la urmă s-au lămurit şi ne-au oferit protecţie cu condiţia ca noi să nu dăm nici un fel de declaraţii presei". Şeful lagărelor de emigranţi le-a recomandat românilor să stea la un hotel ieftin.

"Comisarul de la Poliţie ne-a spus că de fiecare dată cînd ne cheamă la el să respectăm ora şi traseul indicat de oamenii săi. La început nu am înţeles de ce, astfel că prima dată nu am ţinut cont de rută şi am mers pe unde am vrut noi. Cînd am ajuns la Comisariat, ofiţerul turba de furie. Ştia deja pe unde fusesem şi atunci ne-a spus urlînd că în urmă cu două zile au arestat un român care ne urmărea şi care avea asupra sa armă de foc. Am realizat pe loc că eram filaţi atît de turci, cît şi de români. Dar şi de ziarişti." Între timp, autorităţile din Ankara le-au propus românilor să rămînă definitiv în Turcia, lui Ion oferindu-i un post de antrenor federal. S-a născut atunci o mică dispută între australieni şi turci. "Am ales pînă la urmă varianta iniţială, deşi ne-a fost greu să-i refuzăm pe cei din Ankara, care ne-au tratat cumsecade", spune Daniela. "De ruşine, am plecat la aeroport tot pe furiş".

I-AU INSTRUIT PE AUSTRALIENI

Cînd a ajuns în Australia, Daniela Costian *(foto)* susţine că a fost şocată de modul în care se face sport de performanţă aici. "Eram obişnuită cu sistemul de acasă, unde statul te ţine în cantonament şi-ţi oferă masă, cazare, echipament, transport, adică tot. În Australia, dacă vrei să faci sport, te priveşte. Nimeni nu-ţi dă nimic. Îţi plăteşti antrenorul, transportul, mîncarea, cazarea. Cînd am mers să concurez prima dată nu mi-a venit să cred că trebuia să achit înscrierea în competiţie. Iar dacă vrei să reprezinţi un club, te duci şi te legitimezi, dar îţi cumperi echipamentul cu sigla şi culorile asociaţiei." Ion Zamfirache spune că în momentul în care a fost cooptat ca antrenor de federaţia australiană le-a explicat cum se face sport în Europa. "Acolo nu exista motivaţie pentru sportivi. Atunci au încercat să pună în practică cîteva idei prezentate de mine, iar rezultatele nu au întîrziat să apară".

EDUCAŢIE SUPERFICIALĂ

Daniela Costian şi Ion Zamfirache vor ca Jonathan şi Claudia, copiii lor, să înveţe în România. "Mă miră faptul că mulţi români îşi trimit odraslele la studii în străinătate", declară Zamfirache. Acesta susţine că educaţie ca în România nu se face mai nicăieri. "De exemplu, în Australia în primii patru ani de şcoală elevii sînt lăsaţi să se joace şi să bată mingea, iar din cînd în cînd sînt puşi să facă beţişoare sau bastonaşe. Exact ceea ce se face aici în ultimul an de grădiniţă. Iar după 12 clase copiii nici nu ştiu care sînt continentele lumii, ca să nu mai vorbim de ţări. Habar n-au de Germania, Franţa, Anglia. Parcă ar fi singuri pe planetă. La orele de geografie sînt plimbaţi prin oraş şi învaţă străzile. De fapt, ei fac un fel de topografie", povesteşte Daniela, care-l va trimite pe Jonathan *(foto)* la şcoală în această toamnă.

Un bărbat adevărat nu se păcăleşte singur. Alege originalul.

Adevăraţii profesionişti lucrează cu scule adevărate. Adevăraţii profesionişti aleg sculele electrice BOSCH originale. Pentru că sculele electrice BOSCH originale oferă garanţie, siguranţă şi calitate în executarea lucrărilor. Şi, mai ales, pentru că BOSCH te respectă şi îţi respectă munca.

Sculele electrice BOSCH originale se găsesc numai la magazinele autorizate BOSCH.

Genial de simplu. Pur şi simplu genial.

BOSCH

Biblioteca „ASTRA" — SIBIU —

BIBLIOTECA „ASTRA"
SIBIU

www.prosport.ro
(cel mai tare site de sport din Rom@nia)

PRO SPORT
EDIȚIE DE TRANSILVANIA
Director OVIDIU IOANIŢOAIA
Anul VI ● Numărul 1386 ● Sîmbătă 2 februarie 2002 ● 12 pagini ● Preţ 6000 Lei ● Internet: http://www.prosport.ro

6
2002
PREMII
Un miliard de lei
pentru cititorii ProSport în ianuarie şi februarie
În luna februarie poţi expedia 6 scrisori care să intre la tragerea la sorţi. Ai nevoie de doar 4 taloane pentru a trimite o scrisoare şi poţi expedia oricîte plicuri doreşti

O ZI DIN VIAȚA LUI ADI MUTU

Ieri, echipa ProSport l-a vizitat pe internationalul român la Verona, însotindu-l pas cu pas la treburile cotidiene

Ce face un fotbalist român care cîștigă un milion de dolari pe an, care în cîteva luni a devenit idolul orasului și pentru care Juventus Torino e-n stare să ofere o avere ca să-l cumpere? Nimic deosebit. Se trezeste, își bea cafeaua, merge la dentist, se duce la antrenament, mănîncă într-unul din restaurantele din Verona și apoi se retrage acasă pentru a se odihni. Urmăriți-l pe Mutu, de dimineață pînă seara, în fotoreportajul din paginile 6-7

Foto: Cătălin Luțu Verona

GURA MARE. Înainte de antrenament, Adi Mutu a trecut pe la dentist pentru un periaj dentar care l-a costat 150 de euro (aproximativ 135 de dolari)

dialog
KOPIERNICUS
Alba Iulia
Baia Mare
Cluj Napoca
Târgu Mureş
Sibiu
Braşov
NOKIA 5110
299.000 lei*
*TVA inclus
în limita stocului
la abonament cu 4$
Două luni de abonament GRATUIT
pînă în 31 ian. pentru noii abonanţi Dialog

"Să-i înecăm în bere pe danezi şi pe norvegieni!"

Viorel Tudorache

FRF a anunţat ieri prelungirea contractului cu Bergenbier pînă în 2004. Astfel, producătorul de bere va continua să fie sponsorul echipei naţionale de fotbal şi în campania de calificare la Campionatul European din Portugalia. Mircea Sandu a dat de înţeles că, de pe urma acestui parteneriat, federaţia îşi va rotunji bugetul cu o sumă ce depăşeşte 500.000 de dolari (aproximativ 600.000 de euro). "Sper să-i înecăm în bere Bergenbier pe danezi şi pe norvegieni!", a spus preşedintele FRF, făcînd aluzie la faptul că nordicii sînt recunoscuţi băutori de bere.

Miu a cîştigat 162.995 de dolari într-un an

Cătălin Ţepelin

Deşi Iulian Miu **(foto)** a avansat propunerea de a fi împrumutat la o altă echipă, unde să joace constant, Victor Piţurcă a declarat că fundaşul va rămîne în continuare la tineret, pînă în momentul în care acesta va rezilia contractul cu ISM. "I-am oferit condiţii excelente, iar el ne-a răsplătit încălcînd regulamentul. Numai în sezonul trecut, cînd am cîştigat campionatul, clubul a cheltuit cu el 399.338 de dolari, dintre care 162.995 i-au intrat lui în buzunar, restul fiind impozite", a spus managerul campionilor. Detalii **în pagina 3**.

Oţelul s-a înţeles cu ISPAT

Valentin Damian

Conducătorii Oţelului au reuşit ieri să bată palma cu indienii de la combinatul ISPAT Sidex privind un contract de reclamă. Acesta va fi valabil pînă la sfîrşitul campionatului şi urmează a fi semnat săptămîna viitoare. "A trebuit să renunţăm la toate celelalte secţii ale clubului pentru a păstra fotbalul şi handbalul feminin. Mai sînt discuţii pe marginea sumei, dar oricum ea este aproape faţă de ce-am cerut. Nu ştiu ce s-ar fi întîmplat dacă n-am fi avut sprijinul sindicatulului din combinat, prezent şi el la negocieri", a declarat directorul executiv adjunct, Mihai Stoica. În contrapartidă, Oţelul va avea, o dată cu începerea returului, inscripţionat pe tricouri sigla ISPAT.

Galata îl vrea pe Hagi dacă pleacă Lucescu

Constantin Popescu

Întrucît Mircea Lucescu nu s-a grăbit să accepte nici a doua propunere de înnoire a contractului, scadent în iunie, conducătorii Galatei au început să ia în calcul şi eventualitatea în care refuzul antrenorului român va fi definitiv. Primul nume la care se gîndesc în cazul alegerii unui nou tehnician este Gică Hagi. Acesta e considerat cea mai bună soluţie, deoarece cunoaşte foarte bine fotbalul turc şi mereu şi-a arătat disponibilitatea de a reveni la clubul din Istanbul, însuşi Lucescu afirmînd că "viitorul lui Gică e la Galatasaray". Ca o confirmare, presa din Turcia a scris ieri că Hagi nu ar fi străin de trecerea lui Radu Niculescu în tricoul Cim Bom. Pe larg **în pagina 9**.

CONCRET

DE
OVIDIU
IOANIŢOAIA

Schimbarea schimbării

Chit că nu s-a sfîrşit al doilea campionat cu 16 echipe, se şi pune problema revenirii la sistemul cu 18, preconizat să funcţioneze, după un sezon de tranziţie, din stagiunea 2003-2004. Fotbalul românesc nu-i singurul care caută formula ideală. Caută şi altele, dar fără insistenţa noastră, care nu încercăm bine ceva că ne şi repezim să întoarcem foaia. Precum în bancul cu oltenii, să mă ierte aceştia, gata să se dezbrace şi să-şi păzească hainele cînd n-au nici o treabă. Lăsînd gluma, cînd s-a optat pentru 16 divizionare A în loc de 18, s-a convenit că reducerea va duce la concentrarea valorilor şi, implicit, la dinamizarea întrecerii. Deşi n-au lipsit laudele, preşedintele Ligii, de pildă, elogiind competiţia de cîte ori i s-a ivit prilejul, trebuie să recunoaştem că ţinta s-a ratat. Oferta Diviziei A a rămas modestă, dovadă şi maniera neconvingătoare în care a evoluat România B pe parcursul recentului turneu întreprins în Portugalia, de aceea s-ar putea zice că merită să schimbăm, că a sosit iar momentul. O asemenea judecată ocoleşte însă esenţa, deoarece mă îndoiesc că numărul de participante a determinat nivelul scăzut. Nu cantitatea a hotărît, ci calitatea şi, din păcate, nu s-a jucat atît prost, cît s-a jucat necinstit, aranjat, la mica înţelegere. Pentru a îndrepta situaţia ar fi nevoie, înainte de a umbla la numărul grupărilor, să modificăm mentalitatea generală, numai că o astfel de operaţiune e, se ştie, anevoioasă şi de durată, ba implică şi luări de poziţie ferme. Cum s-au ferit să le adopte, Federaţia şi Liga aleg *din nou calea cea mai simplă*, iar atitudinea lor o sugerează pe cea a unui şofer care, constatînd că i s-a stricat maşina, se mulţumeşte s-o spele şi speră că ea va porni la prima cheie.

Întrucît preşedinţii de cluburi au vrut 18 echipe, unul decretînd chiar că într-un asemenea sistem jucătorii s-ar simţi mai relaxaţi, reiese că ei sînt aproape de a-şi atinge scopul. Deşi îndepărtaţi din Comitetul Executiv, rezultă că tot preşedinţii continuă să taie şi să spînzure, altfel neexplicîndu-se de ce una dintre variantele în discuţie pentru sezonul intermediar 2002-2003 cuprinde prevederea, citiţi aberaţia, ca din Divizia A să nu se retrogradeze! S-au făcut blaturi pînă acum, dar ele se vor înmulţi şi din motivul restrîngerii obiectivelor de performanţă, deoarece vom avea doar două reprezentante în Cupa UEFA faţă de trei în anii din urmă. Nu-i de crezut că, schimbînd schimbarea, FRF şi LPF vor scoate fotbalul din impas. Nu un medicament, şi acela expirat, va ajuta la însănătoşire, ci mai degrabă un bisturiu.

PROCENT

Mihalcea aduce 180.000 de dolari la Călăraşi

Foto: CĂTĂLIN LUŢU

Dunărea Călăraşi trebuie să primească 20% de la Dinamo în contul transferului atacantului la Genoa. Suma ar asigura bugetul divizionarei C pe 3 ani şi 8 luni

Eduard Apostol
Horaţiu Sima

Dinamo va încasa de la Genoa un milion de euro (900.000 de dolari) din transferul lui Adrian Mihalcea **(foto)** la Genoa, în timp ce Vali Năstase va aduce în contul clubului alţi 600.000 de euro, banii urmînd a fi viraţi de italieni în patru tranşe egale. Trecerea lui Mihalcea în Peninsulă va îmbogăţi şi pe divizionara C Dunărea Călăraşi, formaţie de unde "cîinii" l-au cumpărat pe jucător. Conform adresei cu nr. 17128 din 09.01.1998, în momentul trecerii atacantului în Ştefan cel Mare, a fost semnată o înţelegere prin care Dunărea are dreptul la 20% în cazul oricărui transfer. Pe hîrtia respectivă şi-au pus semnătura conducătorii de atunci ai alb-roşiilor, Petre Buduru şi Mircea Stoenescu, şi din partea călărăşenilor, Bratu Caţaroş şi Nelu Farin. Auzind că Mihalcea s-a înţeles cu Genoa, preşedintele Dunării, Ioan Tatu, l-a contactat imediat pe senatorul PSD, Doru Ioan Tărăcilă, care este originar din Călăraşi, rugîndu-l să-i faciliteze respectarea clauzei contractuale. Directorul general al dinamoviştilor, Cristian Borcea, a precizat că ştie de respectivele detalii financiare. "Vom plăti banii, însă, mai întîi, să ne vină din Italia", a declarat Borcea. Dunărea ar urma să primească 180.000 de dolari, adică 5,7 miliarde de lei. Cum bugetul anual al călărăşenilor este de 1,5 miliarde de lei, suma ce va fi achitată de Dinamo va asigura stabilitatea financiară a divizionarei C pe următorii 3 ani şi 8 luni.

ECHIPA NAŢIONALĂ

"E o tîmpenie sinistră"

Doctorul Ioan Drăgan consideră ridicole bănuielile că fotbaliştii români s-ar fi dopat la Coupe du Monde '98

Viorel Tudorache

Nominalizarea României printre cele 19 echipe naţionale bănuite de cotidianul francez "L'Equipe" că ar fi avut "o farmacie suspectă" în timpul Campionatului Mondial din 1998 nu l-a afectat deloc pe preşedintele FRF, Mircea Sandu. "E treaba lor ce-au scris. Eu atît pot să spun: că sîntem curaţi. Tot timpul am avut grijă să oferim jucătorilor medicamente care să cuprindă substanţe aprobate de FIFA. Nu am citit articolul din L'Equipe, dar din cîte mi s-a spus nu avem motive să acţionăm în instanţă publicaţia franceză. Dacă se va dovedi totuşi că a fost afectată imaginea naţionalei României, vom lua poziţie. Întrebaţi-l pe Satmari dacă articolul ne afectează".

După ce a citit ancheta din "L'Equipe", Sorin Satmari, ofiţerul de presă al federaţiei, a declarat: "FRF nu are motive de a se adresa instanţei, deoarece România nu e incriminată nici un moment". Medicul Pompiliu Popescu spune: "Avem dovezi de la FIFA că sîntem curaţi. Toate testele jucătorilor supuşi controlului antidoping la Mondialul francez au ieşit negative". Federalii au refuzat să dezvăluie numele tricolorilor controlaţi după meciurile cu Columbia (1-0), Anglia (2-1), Tunisia (1-1) şi Croaţia (0-1), motivînd că o vor face săptămîna viitoare într-o conferinţă de presă.

Ioan Drăgan, preşedintele Comisiei Naţionale Antidoping, a precizat: "Toate afirmaţiile din ziarul francez sînt nefondate. E o tîmpenie sinistră. Substanţa despre care ei spun că a fost folosită atunci, adică dihidrocodeina, nu este considerată ca fiind dopantă şi nu se află pe lista interzisă. De altfel, înainte de a pleca la Mondialele din Franţa, lista a fost avizată de Institutul Naţional de Medicină Sportivă şi apoi trimisă spre aprobare autorităţilor franceze, care au admis-o".

RECIDIVISTUL

Autorul articolului din "L'Equipe" a mai pierdut un proces de dopaj!

Articolul-bombă din "L'Equipe"-ul de joi a fost semnat de Damien Ressiot, considerat specialistul în probleme de dopaj al cotidianului francez. Acelaşi Ressiot a scris în urmă cu doi ani că asupra altor doi români, Silviu şi Carmen Hodoş, "au fost găsite substanţe dopante". Imediat s-a creat bănuiala că medicamentele interzise erau destinate atleţilor români impresariaţi de soţii Hodoş, printre care sprintera Ionela Tîrlea şi săritoarea în înălţime Monica Iagăr. Silviu Hodoş l-a dat în judecată pe Ressiot şi a cîştigat procesul de fond. Ziaristul de la "L'Equipe" a înaintat recurs, care se judecă în prezent.

PRIMELE REACŢII

Spaniolii nu au dezminţit dezvăluirile din "L'Equipe", potrivit cărora ar fi comandat triantină, o principală componentă a dinamitei, interzisă de CIO. Doctorul Enrique Gonzalez Ruano, medicul şef al forului iberic, a explicat motivul pentru care triantina s-a aflat în valiza sa la Coupe du Monde, lăsînd însă de înţeles că acest produs nu ar fi folosit decît în momente de maximă necesitate: "Triantina a fost şi va fi în continuare achiziţionată, fiindcă în caz de urgenţă poate salva viaţa unui om". Ruano a adăugat: "A renunţa la triantină e ca şi cum aş renunţa la pantaloni. De asemenea, avem efedrină, diuretice şi alte produse interzise jucătorilor, dar care pot salva vieţi omeneşti". Federaţia italiană a emis un comunicat, în care se menţionează: "Esafosfina nu figura şi nu se află nici acum pe lista substanţelor interzise de FIFA". O reacţie similară a avut-o federaţia belgiană.

MEDIAFAX FOTO

EXPERTUL. Ioan Drăgan, preşedintele Comisiei Naţionale Antidoping, cunoaşte ca nimeni altul lumea ucigătoare a substanţelor dopante

PRODAN, AL 12-LEA "STRANIER" PENTRU FRANŢA

Numărul "stranierilor" români din lotul pentru amicalul cu Franţa, din 13 februarie, a crescut la 12. Ultimul inclus pe această listă este Daniel Prodan, transferat miercuri la Messina, formaţie italiană din Serie B. Ceilalţi 11 "stranieri" sînt: Contra, Chivu, Gh. Popescu, Codrea, Roşu, D. Munteanu, Ghioane, Mutu, Ad. Ilie, Ganea şi Moldovan. *(Viorel Tudorache)*

E SIGUR: SE TELEVIZEAZĂ!

După două săptămîni de incertitudini şi tîrguieli cu TV România 1, Mircea Sandu a coborît preţul transmiterii meciului Franţa - România, în cîteva "trepte", de la 120.000 la 50.000 de dolari, sumă acceptată de postul public de televiziune. "În cele din urmă am bătut palma cu preşedintele federaţiei", a declarat Gabriel Stănescu, şeful Departamentului Sport din TVR. *(Decebal Rădulescu)*

"SICHITIU NU VINE SECUND"

Anghel Iordănescu a precizat ieri că Grigore Sichitiu, fostul său secund de la Rapid şi Al Ain, a declinat oferta de a lucra împreună şi la echipa naţională. "Domnul Sichitiu mi-a spus că după 25 de ani de activitate în fotbal doreşte să îşi petreacă un concediu mai prelungit cu soţia", a spus Iordănescu. Generalul a mărturisit că intenţionează să coopteze în staff-ul său tehnic doi antrenori secunzi, cărora a evitat să le dezvăluie însă identitatea: "Este vorba de doi foşti fotbalişti, pe care i-am avut elevi la Steaua şi în care pot avea încredere. Mai sînt de lămurit cîteva aspecte financiare". Printre cei contactaţi de Iordănescu se află Anton Doboş, antrenorul lui AEK Bucureşti, şi Ilie Stan, pînă de curînd preparator fizic la Al Ain. *(Viorel Tudorache)*

AMICAL CU ANGLIA?

Cristian Bivolaru, şeful Departamentului Internaţional din cadrul FRF, a confirmat faptul că pe parcursul acestui an "naţionala" Angliei ar putea juca un "amical" la Bucureşti. "Noi le-am făcut propunerea la începutul anului, iar la tragerea la sorţi de la Porto, Iordănescu a discutat din nou pe această temă cu Eriksson, antrenorul Angliei. E posibil să jucăm cu ei, numai că o problemă ar fi data de disputare". Singura "dată FIFA" din calendarul celor două reprezentative este 21 august. Un alt joc de pregătire, cel cu Polonia, din 17 aprilie, se va disputa la Sosnowiec. *(Decebal Rădulescu)*

STRATEGIA PENTRU EURO 2004

Iordănescu a spus că, în preliminariile Euro 2004, preferă să întîlnească în toamna lui 2002 Danemarca în deplasare, "deoarece majoritatea echipelor participante la Mondiale au o scădere de formă după turneul final", returul dorindu-şi-l la Bucureşti în ultimul meci al grupei. Mircea Sandu a punctat mai mult ironic, dar cu o tentă precisă: "În nici un caz nu vom accepta ca Danemarca şi Norvegia să se întîlnească în ultimul meci. Nu pentru că am fi superstiţioşi, ci pentru a-i scuti de eventuale probleme. Vă daţi seama ce s-ar putea întîmpla între suporteri". *(Viorel Tudorache)*

CONTRACT

Bergenbier nu-i lasă pe "tricolori" la greu

Foto: GABRIELA ARSENIE

BEREA FACE MINUNI! De obicei sobri, Mircea Sandu şi Anghel Iordănescu s-au "dezmorţit" după cîte un pahar de Bergenbier

Deşi echipa naţională a ratat calificarea la Mondialul asiatic, producătorul de bere a reînnoit contractul cu FRF. Celor patru ani de pînă acum li se mai adaugă doi

Foto: GABRIELA ARSENIE

TRIO CU NUANŢE DE GIULEŞTI. Instantaneu cu un rapidist, Pancu (în centru), şi doi ex-rapidişti, Iordănescu (stînga) şi Lobonţ

Viorel Tudorache

Federaţia Română de Fotbal a prelungit pînă în anul 2004 contractul de parteneriat cu Bergenbier. Oficializarea înţelegerii s-a produs ieri, la ora 12:00, la Hotel Marriott din Bucureşti. Producătorul de bere este sponsor principal al echipei naţionale din anul 1998. Deşi cele două părţi au evitat să precizeze suma pe care o va primi federaţia, Mircea Sandu a dat de înţeles că aceasta depăşeşte jumătate de milion de dolari: "N-aş fi acceptat prelungirea parteneriatului pentru 500.000 de dolari".

La festivitatea de ieri, Naşu' a fost însoţit de selecţionerul Iordănescu, de jucătorii Lobonţ, Prodan, Pancu şi Gabi Popescu, precum şi de antrenorul emerit Angelo Niculescu, cel ce a condus echipa naţională la Campionatul Mondial din Mexic - 1970. Cu acest prilej, Bergenbier a lansat o nouă campanie, cu sloganul: "Fii mereu alături de Naţională! Fii în galben!" şi site-ul propriu "www.bergenbier.ro", unde suporterii "tricolorilor" pot găsi informaţii proaspete despre reprezentativa României.

Iordănescu a privit cu nostalgie, pe un ecran uriaş, secvenţe din meciurile susţinute de echipa naţională în precedentul său mandat, cu precădere de la World Cup '94. A tresărit la parabola lui Hagi din partida cu Columbia şi a oftat cînd se derulau imagini din jocul de tristă amintire cu Suedia. "Au fost imagini emoţionante. A fost greu, dar şi frumos. Nimic nu se putea realiza fără aceşti băieţi minunaţi. Relaţiile cu jucătorii s-au bazat întotdeauna pe respect reciproc. Cred că s-a exagerat cînd s-a spus că sînt un tip dur. Mai degrabă sînt exigent", a comentat Generalul.

Prodan s-a interesat dacă Bergenbier produce şi palincă

Mircea Sandu a avut o intervenţie spumoasă: "Sper să-i înecăm în bere Bergenbier pe danezi şi norvegieni şi să ne calificăm la Euro 2004. Eu văd Bergenbierul în culori galben-verzui. Galben în pahare, iar verde - de la culoarea dolarilor pe care îi merită jucătorii pentru performanţele obţinute". Prodan - os de ardelean - a recunoscut că nu se dă în vînt după bere, interesîndu-se dacă Bergenbier nu produce şi palincă.

RAPID

Uite China, nu e China

Constantin Schumacher a ajuns ieri pînă în vama aeroportului Otopeni, însă nu a putut urca în avion din cauza lipsei vizei de intrare în ţara asiatică

MEDIAFAX FOTO

ÎNAPOI. Schumacher, care joi a jucat contra Astrei, şi-a sărutat ieri soţia pe "Otopeni" (medalion), dar plecarea sa a fost amînată

Cristi Zagaradniuc

Dacă la capitolul "veniri" stă foarte bine în această iarnă, Rapid nu a reuşit încă să vîndă nici un fotbalist, modalitate devenită de bază pentru echipele noastre în vederea echilibrării, cît de cît, a bugetului. Vişiniii s-au aflat, ieri, la un pas să-l împrumute pe Constantin Schumacher în China, în schimbul a 150.000 de dolari, însă pînă la urmă tranzacţia a trebuit cel puţin amînată. Realizarea transferului era ca şi perfectată, mijlocaşul luîndu-şi chiar rămas bun pe aeroportul Otopeni de la Bianca, soţia sa, dar cînd să urce în avion s-a trezit că i se interzice acest lucru. "Credeam că invitaţia de la clubul respectiv este suficientă, însă nu e aşa. E nevoie şi de viză! Nu ştiu echipa la care merg, de altfel şi dacă mi se spunea numele nu eram în stare să-l pronunţ. În orice caz, din primele informaţii ar fi bine şi pentru mine, şi pentru Rapid, însă e clar că dacă nu-mi va conveni ce găsesc acolo mă întorc înapoi", a declarat fotbalistul la puţin timp după ce a trebuit să facă stînga împrejur. "De altfel, pînă la urmă tot răul poate că este spre bine, deoarece duminică voi putea pleca împreună cu Nae Constantin", a completat fotbalistul.

Marele noroc al jucătorilor şi al impresarului chinez care intermediază afacerea este că ieri s-au eliberat vize la ambasada Chinei, astfel că jucătorii au putut îndeplini necesara formalitate cu paşaportul. Ştampila de intrare în ţara asiatică nu este greu de obţinut, lîngă cererea care trebuie depusă la ambasadă fiind necesară doar prezentarea biletelor de avion. În plus, jucătorii şi Paul Cazan, cel desemnat de conducerea de lîngă Podul Grant să intermedieze semnarea actelor, aveau şi o invitaţie din China, astfel că totul s-a rezolvat. Aşa cum a făcut şi joi, cînd a evolut contra Astrei, Schumacher nu se va odihni pînă părăseşte România, ci i-a cerut antrenorului Viorel Hizo să-l folosească, astăzi, în testul contra Naţionalului.

MEDIAFAX FOTO

Hizo şi-a certat echipa

Înaintea antrenamentului susţinut de rapidişti ieri dimineaţă, antrenorul Viorel Hizo *(foto)* a ţinut o şedinţă în care i-a certat pe cei care cu o zi înainte primiseră nu mai puţin de 5 goluri în faţa Astrei. Dacă nimeni nu a fost lăudat, în schimb, fotbaliştilor din apărare li s-au adus cele mai multe acuze, principalii vizaţi fiind fundaşii centrali Nicolae Stanciu, Vasile Maftei şi Dorel Mutică. De asemenea, deşi la finalul partidei de la Ploieşti s-a declarat mulţumit de jocul ofensiv al echipei, ieri Hizo a lucrat foarte mult cu mijlocaşii, antrenamentul fiind mai mult tehnico-tactic şi mai puţin axat pe latura fizică. El le-a cerut celor din linia mediană o mobilitate mult mai mare şi accelerarea jocului atunci cînd mingea este în posesia Rapidului.

Un rapidist a ajutat un stelist

Fostă vedetă a Giuleştiului, Nichi Dumitriu *(foto)* s-a implicat la începutul acestui an într-o acţiune de ajutorare a unui fost fotbalist stelist, Vasile Dumbravă. Născut în 1941, acesta din urmă ajunsese pe drumuri după ce soţia sa a divorţat de el şi în plus era căzut în patima beţiei. Actualul vicepreşedinte al Clubului Aristocratic Rapid i-a convins pe cei de la Primăria Sectorului IV, unde lucrează preşedintele "aristocraţilor", doctorul Mihai Pîrvu, să întreprindă o anchetă socială în urma căreia Dumbravă a fost internat la Căminul Azil de Bătrîni numărul 1. "Cînd jucam unul împotriva celuilalt ce înjurături îmi mai trăgea! Acum e la ananghie şi trebuie ajutat", a spus cel cunoscut de fani ca Dumitriu II.

PANCU S-A ANTRENAT SEPARAT

După ce a lipsit de la meciul amical cu Astra, disputat acum două zile, Daniel Pancu nu s-a pregătit nici ieri alături de restul coechipierilor, deoarece a participat la conferinţa de presă organizată de echipa naţională. Ca să nu piardă prea mult, "Ronaldo din Giuleşti" a făcut antrenament de unul singur, sub comanda secundului Marian Rada. Atacantul va fi prezent pe teren astăzi, la amicalul pe care giuleştenii îl dispută în compania Naţionalului, de la ora 11:00, pe stadionul Laromet, din cartierul Bucureştii Noi.

FĂRĂ STRANIERI

După ce la finalul campionatului trecut englezul Burke şi brazilianul Nivaldo au părăsit Giuleştiul, acum Rapid renunţă la un alt fotbalist străin, sîrbul Bogdanovici. Totuşi, în privinţa acestuia din urmă este vorba de împrumutul pe un an la Astra, în schimbul său bucureştenii urmînd să-l folosească, aceeaşi perioadă, pe Robert Ilyeş. Vişiniii au fost de acord şi cu cedarea lui Narcis Răducan la Astra, însă fotbalistul refuză să plece pînă cînd clubul nu-i achită cei 15.000 de dolari pe care îi datorează.

DINAMO

Cine umple golurile?

Conducerea dinamovistă susține că Vătavu, Claudiu Niculescu și Sabin Ilie pot face uitate plecările lui Năstase și Mihalcea

Eduard Apostol

Plecarea lui Adrian Mihalcea şi Vali Năstase la Genoa a lăsat două goluri importante în linia ofensivă, respectiv defensivă a dinamoviştilor. "Ţăranul" a fost golgeterul Diviziei A cu 11 goluri marcate în tur, în timp ce Năstase a reprezentat unul din jucătorii de bază cu care Ion Marin a început meciurile din campionat. Oficialii bucureştenilor consideră că Vătavu, Claudiu Niculescu şi Sabin Ilie vor reuşi să recompenseze cele două absenţe, aşa că nu se vor mai face alte transferuri. "Există riscul ca Iordache sau Vătavu să nu poată compensa plecarea lui Năstase, dar cred că vor reuşi, treptat, să se impună. Vom căuta soluţii pentru a nu resimţi plecarea ambilor, care reprezentau fotbalişti de echilibru pentru Dinamo. Nu pot vorbi acum despre posibile achiziţii, mai întîi să am o discuţie cu conducerea", a precizat antrenorul Ion Marin. Nu este exclus ca în urma convorbirii dintre tehnician şi oficialii alb-roşiilor să se schimbe chiar obiectivele lui Dinamo pentru sezonul de primăvară, acestea fiind în acest moment campionatul şi Cupa României.

Fanii îi doresc pe Miu şi Mitrovici

În ceea ce-i priveşte pe suporteri, aceştia regretă despărţirea de cei doi jucători. "Forţa de joc va scădea, e clar, dar îl aşteptăm pe directorul general Cristian Borcea să ne spună ce jucători vom lua. Vătavu l-ar putea înlocui pe Năstase, însă Ghionea sau Miu ar fi soluţii mult mai bune. Miu este singurul băiat adevărat de la Steaua. Am ajuta şi noi, financiar, la plata maşinilor şi fetelor pentru el, dacă vrea la Dinamo. Pentru postul de atacant, cel mai bun ar fi pentru noi bosniacul Mitrovici, de la Naţional", a spus Mihnea Ionescu, unul din liderii galeriei. Miu tinde să devină o soluţie viabilă pentru Dinamo şi tot mai aproape de a se concretiza, în condiţiile în care antrenorul roş-albaştrilor, Victor Piţurcă, nu doreşte să mizeze pe fundaşul de 26 de ani, iar fotbalistul ar agrea un împrumut la o altă echipă pentru a nu pierde contactul cu "naţionala". Un cuvînt greu de spus îl are impresarul jucătorului, Giovanni Becali, care este un apropiat al clubului din Ştefan cel Mare şi care l-ar putea direcţiona pe Miu spre Dinamo. În acest sens, există posibilitatea unor convorbiri săptămîna viitoare între procurator şi jucător, apoi şi cu oficialii "cîinilor", pentru a se găsi o eventuală cale de înţelegere.

ECHIPA PROBABILĂ PENTRU RETUR

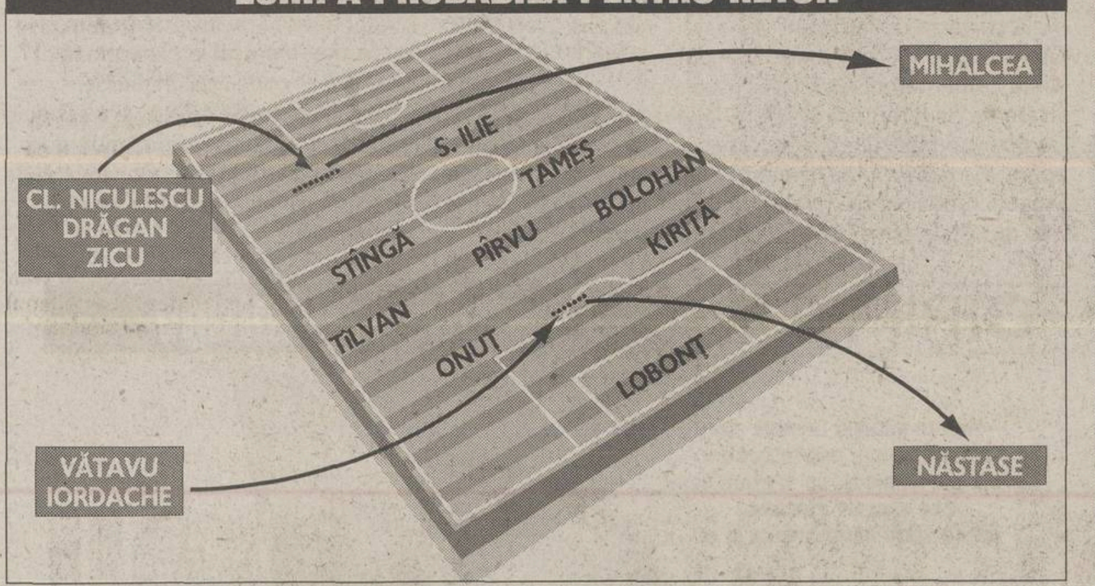

BANII DE LA GENOA VIN LA VARĂ

Adrian Mihalcea şi Vali Năstase au semnat joi seară cu Genoa contracte valabile pe cîte trei ani şi jumătate. Se pare însă că gruparea italiană a pus şi o condiţie foarte importantă. *Aceea că Dinamo nu ar primi nici un ban* din cei 1,6 milioane de euro pînă în vară, timp în care genovezii vor hotărî dacă sînt mulţumiţi de serviciile ambilor jucători. În cazul în care vor fi satisfăcuţi de aportul lui Mihalcea şi al lui Năstase, peninsularii vor începe să vireze banii şi vor intra în vigoare şi contractele jucătorilor, pe cîte trei ani fiecare. Directorul general al alb-roşiilor, Cristian Borcea, a susţinut că "am convenit cu Genoa ca ei să *plătească tranşele din transfer începînd din vară*, deoarece aşteaptă să-l vîndă pe Carparelli. În rest, totul e clar: Mihalcea şi Năstase sînt transferaţi definitiv la Genoa, dar nu ştiu pe cîţi ani au semnat contractele lor individuale, deoarece aceasta este treaba lor". *(Justin Gafiuc, Eduard Apostol)*

MEDIAFAX FOTO

***SARCINĂ DIFICILĂ.* Antrenorul Ion Marin este de părere că echipa sa va resimţi plecările lui Mihalcea şi Năstase, însă va încerca să umple golurile lăsate cu tineri din propria pepinieră**

TURNEU

În sfîrșit, o remiză!

Alb-roşiii au terminat turneul de la Albena cu un meci încheiat la egalitate, 0-0, cu ocupanta locului 12 în prima divizie bulgară, Cernomoreţ Varna

Eduard Apostol
Valentin Damian

Dinamo şi-a încheiat ieri la prînz turneul de pregătire din Bulgaria, disputînd ultimul meci amical la Varna în compania lui Cernomoreţ Varna. Partida s-a încheiat cu scorul de 0-0, Ion Marin neputîndu-i folosi din cauza accidentărilor pe Opriceană, Marica, Stîngă şi Drăgan. "Bulgarii, ca de altfel toate echipele pe care le-am întîlnit, au jucat dur. Important este că ne-am abţinut de la riposte şi am rămas *calmi tot timpul*", a declarat Constantin Dănilescu, directorul sportiv al clubului. Mai mult, dinamoviştii au acuzat după partidă jocul agresiv al celor de la Cernomoreţ. "Tîlvan, Niculescu, Semeghin şi Kiriţă au accidentări serioase, însă sperăm să le rezolvăm repede", a comentat Ion Marin.

Tehnicianul s-a arătat mulţumit de turneu, deşi bilanţul formaţiei în patru meciuri este dezastruos: trei înfrîngeri şi o remiză. "Am putut să ne continuăm pregătirea în condiţii foarte bune, de aceea sînt mulţumit de stagiul din Bulgaria. În prima partidă am încercat să evoluăm cu trei atacanţi, în alt meci am jucat cu trei juniori, deci am utilizat mai multe variante de joc. Cînd faci mai multe încercări, *rezultatele nu vin imediat*. Tinerii încercaţi au demonstrat că merită încredere. Adversarii noştri au jucat şi la intimidare, de aceea jucătorii noştri n-au putut da un randament ridicat", a subliniat Ion Marin.

> **Am testat jucători tineri şi diferite formule. Dacă ne propuneam victorii în aceste amicale, veneam cu tot lotul**
>
> Ion Marin, antrenor Dinamo

Dinamo - Cernomoreţ Varna 0-0

DINAMO: Hliuciuc - Onuţ, Iordache, Iodi - Bolohan, Kiriţă, Andronic (65 Ilin), Semeghin, Tîlvan - S. Ilie (74 Pulhac), Cl. Niculescu.

AMICALE ÎN ŢARĂ

Antrenorul Ion Marin a decis să le acorde liber jucătorilor deplasaţi în Bulgaria pînă luni. În schimb, fotbaliştii care au revenit la mijlocul săptămînii de la acţiunile echipei naţionale s-au pregătit ieri cu antrenorul secund Gigi Niţu pe stadionul din Ştefan cel Mare. Alb-roşiii vor juca joi un "amical" cu Astra, la Ploieşti, iar sîmbătă cu AEK Bucureşti pe stadionul Rocar. *(Valentin Damian)*

CU SKONTO RIGA ÎN TURCIA

Al doilea turneu extern al dinamoviştilor în această pauză competiţională se va desfăşura în Turcia, în perioada 15-23 februarie. Elevii lui Ion Marin vor disputa în Antalya trei partide amicale, între care cea mai importantă va fi în compania lituanienilor de la Skonto Riga, formaţie care, în toamna lui 1999, a eliminat pe Rapid în turul doi preliminar al Ligii Campionilor. *(Justin Gafiuc)*

STEAUA

162.995 de dolari într-un sezon

Aceasta este suma pe care a cîștigat-o Iulian Miu anul trecut, cel în care Steaua a luat campionatul

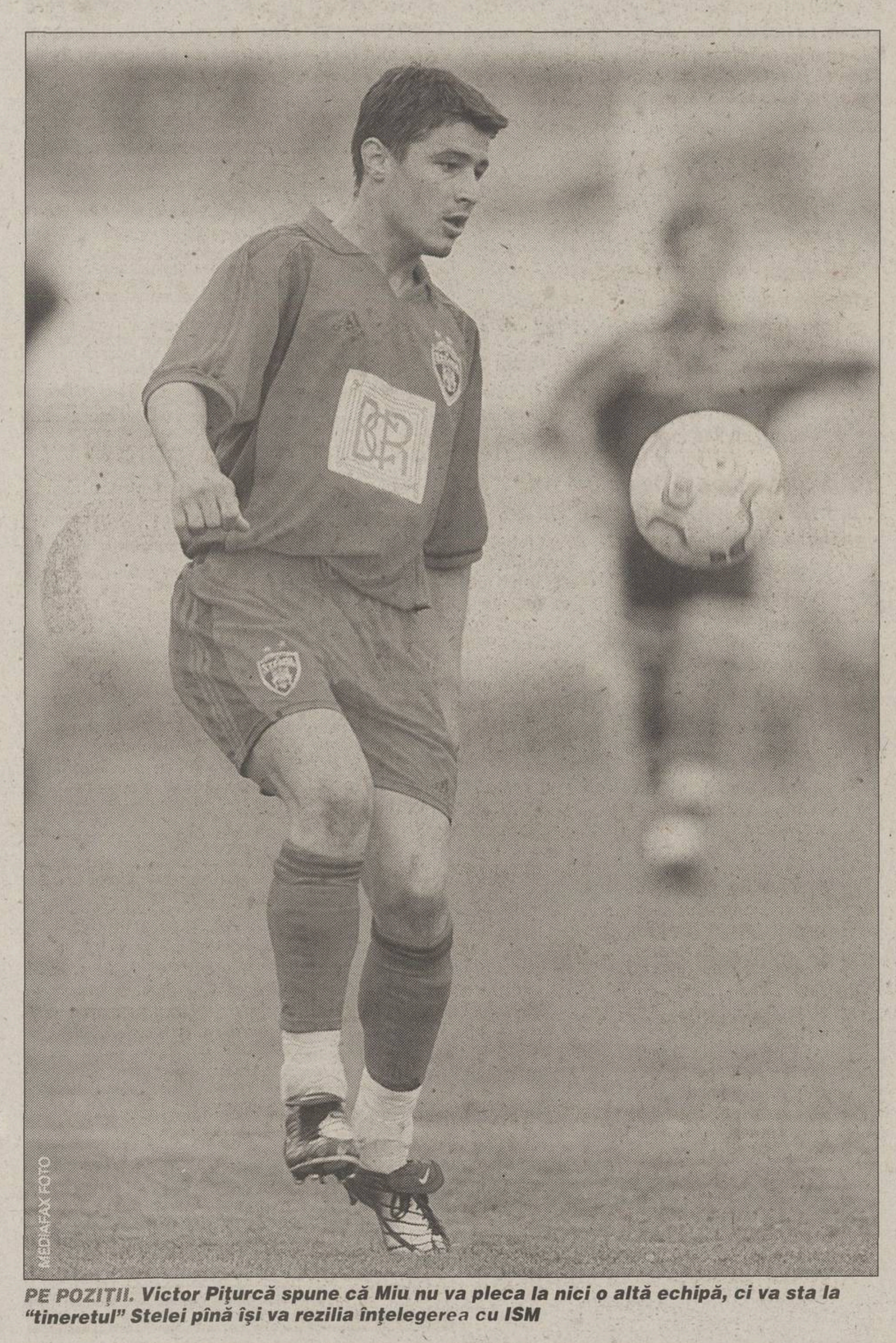

***PE POZIŢII.* Victor Piţurcă spune că Miu nu va pleca la nici o altă echipă, ci va sta la "tineretul" Stelei pînă îşi va rezilia înţelegerea cu ISM**

Cătălin Ţepelin

Revenit din turneul "naţionalei" din Portugalia, Iulian Miu continuă litigiul cu Steaua. Cele două părţi n-au mai făcut nici un pas către împăcare, conducerea roş-albaştrilor fiind fermă: pînă cînd nu va rezilia contractul cu ISM, fotbalistul se va pregăti cu echipa de tineret. Chiar dacă internaţionalul a avansat ideea unui posibil împrumut la o altă formaţie, astfel încît să aibă oportunitatea de a evolua constant şi, implicit, de a rămîne în atenţia selecţionerului Puiu Iordănescu, şefii grupării din Ghencea refuză din start această variantă: "Nu-l împrumutăm niciunde, să fie clar. Rămîne la «tineret» şi cu asta, basta!", a declarat Victor Piţurcă.

Supărarea şi poziţia inflexibilă a conducerii sînt determinate, în primul rînd, de faptul că Miu a fost printre cei mai bine plătiţi jucători din echipă, lucru ignorat de acesta în momentul în care a decis să semneze cu firma lui Giovanni Becali. "Domnul Miu a cîştigat foarte mulţi bani anul trecut, cînd Steaua a luat campionatul. În condiţiile în care el n-a evoluat în acel sezon decît în 16 meciuri, i-au intrat în buzunar fix 162.995 de dolari! Asta e suma pe care a primit-o el, dar clubul a cheltuit 399.338 de dolari, diferenţa fiind reprezentată de impozite! N-am mai pus la socoteală medicaţia, cantonamentele, hrana sau asigurările", a explicat Piţurcă. "Miu spune că îl va judeca publicul. Fals! Clubul îl judecă în primul rînd, pentru că a riscat cu el, l-a plătit foarte bine şi i-a oferit condiţii excelente, iar jucătorul a încălcat regulamentul intern. N-are nici o afecţiune pentru Steaua! A făcut-o pentru bani, altfel nu-mi explic gestul său", a încheiat managerul roş-albaştrilor, alimentînd zvonurile conform cărora fundaşul ar fi primit o sumă importantă de la Giovanni Becali pentru a semna contractul de reprezentare cu ISM.

RĂDOI ŞI DUMITRU LA MIUŢĂ

Ieri, după două zile libere, roş-albaştrii au avut programat primul antrenament după întoarcerea de la Forban. La şedinţa de pregătire a fost prezent şi Florentin Dumitru, chiar dacă nu este complet refăcut după o laringită acută. Dacă portarul Martin Tudor, uşor răcit, a făcut doar cîteva ture de alergare, în schimb, Mirel Rădoi a luat parte inclusiv la obişnuita miuţă, el revenind la minge după o pauză de aproape trei luni. *(Marius Mărgărit)*

MITRIŢĂ ÎNTÎRZIE LA NORCIA

Dorin Mitriţă, care a suferit în cantonamentul de la Forban o tendinită, nu va pleca duminică în turneul de la Norcia, o dată cu restul delegaţiei roş-albastre. Fundaşul stînga al Stelei va mai rămîne în Bucureşti încă trei zile, timp în care va urma un program de recuperare la stadion. Dacă totul va decurge normal, jucătorul va pleca joi spre Italia, urmînd ca a doua zi să intre în programul normal de pregătire. *(Marius Mărgărit)*

SONDAJE PROSPORT

"Steaua e favorită la titlu"

Aceasta e opţiunea majorităţii celor care au participat la un sondaj pe pagina de Internet a ProSport

În urmă cu două zile, ProSport a lansat un sondaj de opinie pe pagina sa de Internet, întrebarea fiind "După ultimele transferuri, ce echipă credeţi că e favorită la cîştigarea titlului?". Oarecum surprinzător, majoritatea opţiunilor celor 2011 votanţi s-au îndreptat către Steaua, deşi gruparea din Ghencea a reuşit o singură achiziţie în această iarnă, Silvian Cristescu, şi a trimis la "tineret" trei jucători, pe Miu, Dănciulescu şi Bordeanu. Una dintre explicaţiile poziţiei din sondaj poate fi şi aceea că echipa campioană are cei mai mulţi suporteri. În ciuda faptului că este lider de toamnă al Diviziei A, Dinamo a ocupat poziţia secundă, la o distanţă apreciabilă, de 6 procente. Rezultatele foarte slabe din amicalele disputate în Bulgaria şi plecările lui Mihalcea şi Năstase au făcut ca şansele la titlu ale formaţiei din Ştefan cel Mare să scadă în ochii fanilor. Neaşteptată este şi diferenţa mare dintre Steaua şi Rapid, în condiţiile în care giuleştenii au reuşit o campanie de achiziţii spectaculoasă, materializată prin înregimentările lui Stelea şi Dennis Şerban. Tot numărul de suporteri pare să fi decis şi clasarea Universităţii înaintea Naţionalului, deşi "bancarii" sînt pe locul doi şi au arătat mult mai mult fotbal în tur decît oltenii.

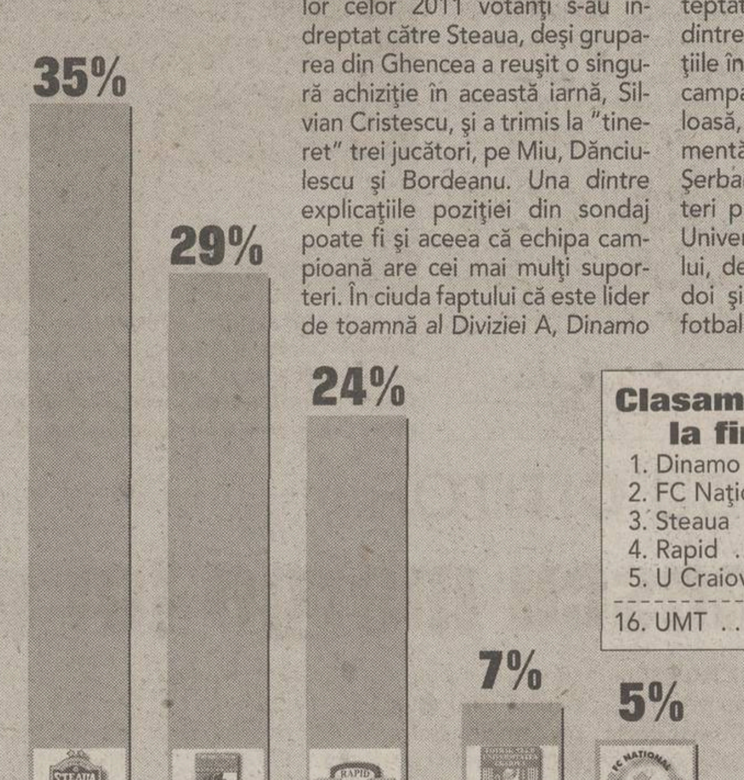

Clasamentul Diviziei A la finalul turului

1. Dinamo	32p
2. FC Naţional	30p
3. Steaua	28p
4. Rapid	27p
5. U Craiova	23p
16. UMT	12p

Număr de voturi: 2011

EDIŢIA A VI-A

ÎNSCRIE-TE ÎN DIVIZIA FANTASTICĂ

DF

02.02.2002

DIVIZIA FANTASTICĂ 2002 2003

PETROM
Esenta miscării

VALOAREA ZILEI

3.000.000

DOLARI FANTASTICI

Divizia Fantastică 2002 - 2003

SENSURI

DE
ALIN
BUZĂRIN

Noi n-o să mîncăm cîini, fiindcă îi doare!

O fotografie difuzată recent de agenţia EPA a şocat întreaga lume. O bucătăreasă dintr-un restaurant sud-coreean scotea dintr-o oală o "delicioasă" ciosvîrtă fiartă de cîine. Inutil de adăugat, Coreea de Sud va găzdui la vară, alături de Japonia, Campionatul Mondial

Eu n-o să bat niciodată covoarele, pentru că le doare! Vocea e a unui copil cu dinţii în schimbare şi funcţionează ca logo pentru prevenirea violenţei în familie. Noi, românii, nu putem promite asta. S-ar putea să mai batem din cînd în cînd covoarele, fără să ne sinchisim că le doare, oricum, le dăm după aceea cu apă şi oţet, după metoda bunicii, aşa că o să le treacă. De bătut covoare, o să batem, însă o carne de cîine în suc propriu, gătită coreeneşte, ca la mama ei, n-o să mîncăm prea curînd. În iunie, cînd vor sfîrîi fripturile canine în Ţara Dimineţilor Liniştite, fotbalul românesc îşi va consuma ultimele etape, la el acasă, în Ţara Fotbalului Liniştit, protestînd prin blaturile tradiţionale ale finalului de sezon faţă de carnagiul coreean care a scandalizat-o pînă şi pe Brigitte Bardot.

În schimb, slovenii, prietenii noştri, îşi vor petrece luna iunie pe pămînt coreean. Civilizatul european Katanec, trăit multă vreme în Italia, venit dintr-o ţară în care cîştigul mediu e de aproape o mie de dolari pe lună, va trece cu batista la nas prin faţa locantelor unde se servesc specialităţi din cîine. Danezii, viitorii noştri adversari pentru Euro 2004, îşi vor toca şi ei puterile la capătul pămîntului, prin coclaurile unde chirurgul Hawkeye Pierce din MASH îndepărta schijele din plămînii militarilor americani. Deşi danezii vor mînca europeneşte pe pămînt asiatic, niciodată nu se ştie ce încurcături se pot produce într-o bucătărie de hotel, iar Sand şi Helveg se vor expune mereu riscului de a avea în farfurie în loc de biftec un hot dog în sensul propriu.

În iunie, cînd turiştii europeni se vor arăta dezgustaţi de mirosul de carne de cîine care va cuprinde străzile din Seul, turiştii români vor sta acasă. Ei nu vor merge în Coreea de Sud nu fiindcă n-au bani, ci fiindcă n-au echipă. Veselul autocar cu preşedinţi de club din România, vopsiţi pe faţă, celebru în atîtea itinerarii glorioase ale "tricolorilor", nu va mai exista nici el. Nici nu vă închipuiţi de ce spectacol grotesc ne-a salvat Providenţa, adică Rudonja, adică Milton Nielsen, adică Helmut Krug, adică Hagi, adică Stelea, adică noi înşine! Dacă ne-am fi calificat, am fi văzut pe viu cum 92 la sută din cei aproape 50 de milioane de locuitori ai Coreei de Sud mănîncă specialităţi de cîine. Cum un coreean obişnuit vine la restaurant cu lătrătorul personal în lesă şi comandă o pastramă de doberman cu usturoi. Pe autostrăzi am fi privit îngroziţi panourile publicitare, cu reclamă la tocana de caniş. Ne-am fi convins cu ochii noştri că patrupedele nu suferă atunci cînd sînt sacrificate, pentru că mor repede, prin electrocutare. Nu, mersi! Noi, românii, simţitori cum sîntem, preferăm un Mondial într-o zonă mai puţin stranie. În 2006, în Germania, de exemplu, fiindcă în 2010 Cupa Mondială va fi, probabil, pe pămînt african, unde am auzit că se găteşte cu untdelemn de tarantulă sau cu untură de licurici.

Dacă e sîmbătă, e Tudor Octavian

Steaua - echipa lui Gigi Becali din NATO?

Mă tot întreb ce se va întîmpla cu Steaua dacă România va intra în NATO. Statutul actual al echipei are ceva din misterul ornitorincului. Cînd oamenii de ştiinţă au văzut pentru prima oară un ornitorinc, n-au ştiut ce soi de vieţuitoare e: pasăre, vietate subacvatică, jivină umblătoare sau himeră antică? De aceea, au conchis că un astfel de animal n-are cum să existe!

Dacă armata noastră va deveni parte NATO, oficialii alianţei se vor cruci cercetînd actele clubului şi nu vor reuşi, oricîte explicaţii le-ar da Ministerul, să priceapă cum de-a putut o echipă de fotbal să fie, în acelaşi timp, şi proprietate particulară, şi afacere militară, şi loc unde se avansează în grad, şi democraţie civilă, şi tain cazon la porţie, şi împărţeală pe acţiuni. Altfel spus, capitalism de stat în poziţie de drepţi, dar şi un eroic "rupeţi rîndurile!", plătit mai bine ca un război de neatîrnare. Dacă eu, contribuabilul care achit impozite, ca să fiu apărat de soldaţi adevăraţi, nu de colonei şi generali care n-au tras niciodată cu puşca, ci numai la poartă, n-aş permite - dacă, bineînţeles, aş fi întrebat! - ca bugetul pentru armament şi instrucţie să fie cheltuit pe lefuri de ofiţeri de fotbal, oare ce vor zice generalii NATO cînd gruparea lui Becali va mişca în front şi va cere avansări pe bază de campionat? Cum va împăca lupul NATO capra civilă cu varza de la cazan? Au oare "militarii" Gigi Becali şi Viorel Păunescu - cum inspirat îi alintă comentatorii noştri de fotbal - o strategie de integrare în NATO a afacerii lor? Că doar nu pentru întărirea capacităţii de apărare a patriei şi-au investit ei banii în Steaua! Cine îi va despăgubi dacă NATO va zice nu? Şi, la urma urmei, ce tip de disciplină vor practica şturlubatecii fotbalişti ai Stelei, dacă între rigoarea din NATO şi zburlelile imprevizibilului căpitan de plai Piţurcă diferenţa e ca de la ordin la părere?

De îndată ce începi să te întrebi, descoperi că valuri de alte şi alte întrebări apar, ca popoarele migratoare, de unde te aştepţi mai puţin. Iar răspunsurile la ele întîrzie, ca adevărata privatizare a milităriei de la Steaua.

Primul răspuns ar fi o nouă "Spartakiadă", cu fotbaliştii amatori din regimentele Alianţei Nord-Atlantice. Pentru Steaua ar fi un prilej de reabilitare, fiindcă ar trece precis de turul unu. Nu cred totuşi că NATO va înscrie, între priorităţile muncii cu armata română, un statut privilegiat pentru ofiţerimea de birou şi de tribună a clubului. Dar fiindcă şi un ornitorinc ajunge, după un timp, o prezenţă familiară, e posibil ca o vreme Steaua să rămînă ceea ce este, iar pasionaţilor pentru fotbal din comandamentul NATO de la Bucureşti să li se pară o distracţie atît de convenabilă, încît să-şi joace solda la casele de pariuri pe incoruptibilii lui Piţurcă.

Adevărata rezolvare însă a ecuaţiei cu o mulţime de necunoscute, ce poartă numele de Steaua, ar fi amînarea intrării României în NATO. Cu cîteva victorii providenţiale în competiţiile continentale, Piţurcă ar primi, prin ordin pe armată, gradul de civil de frunte, Becali ar fi reformat mareşal la excepţional, Viorel Păunescu şi-ar comanda chipiu de protocol şi trese istorice de călăraş şi treaba ar merge cum a mai mers. Şi chiar mai mult decît atît. La urma urmei, nu turcul, ci contribuabilul plăteşte! Turcul n-ar plăti şmecheria asta nici dacă l-ai creştina.

ŞOAPTELE SPORTULUI

CHINEZĂRIE CU OLTENI

Dorinţa lui Ilie Balaci de a cumpăra Universitatea Craiova i-a determinat pe conducătorii olteni să recupereze cît mai rapid din investiţii, vînzîndu-şi jucătorii. Doi dintre aceştia, Victor Naicu şi Viorel Domocoş, au plecat tocmai în China, la Yu Nan Hongta, însoţiţi de preşedintele Viorel Ilinca. Cei trei s-au înţeles cu chinezii asupra preţului tranzacţiei, fotbaliştii rămînînd acolo. O ceşcuţă de porţelan, cu bob de orez în ea, din care s-a servit maotai, celebra băutură chinezească din orez, ne-a şoptit că actele s-au semnat după îndelungi parlamentări şi certuri între cei trei. Asta deoarece preşedintele Ilinca nu le-a dat contractele de joc decît după ce fotbaliştii ar fi "cotizat" corespunzător.

COPILAŞUL SEXAGENAR

Din faţă Zimbru, din spate timbru. De fapt, nu-l cheamă Zimbru, ci Mircea Cezar Ionescu, e înalt oficial al Ligii Profesioniste, iar pînă de curînd a fost şi consilier din partea partidului de guvernămînt la Primăria Capitalei. A fost şi nu mai este, cauza fiind dizolvarea Consiliului General, fiindcă respectiva structură nu părea să fie străină de corupţie. Dom' Zimbru a simţit imediat nevoia să se delimiteze de grava acuzaţie, menţionînd pentru posteritate că el nu e corupt, deţinînd doar un mic magazin în comuna Hotarele, de care se ocupă părinţii săi. Cu tot respectul pentru părinţii lui M.C.I, adăugăm pentru cititori că dumnealor trebuie să fie foarte în etate, cel puţin octogenari, din moment ce Zimbru însuşi, adică fiul, are frageda vîrstă de 64 de primăveri.

EMOŢII

Cel care nu înţelege

Alexandru Tudor a arbitrat joi meciul amical Astra - Rapid (5-4) ca pe o finală de Campionat Mondial. A eliminat doi jucători, n-a lăsat nimic de la el şi l-a adus pe antrenorul Astrei în pragul crizei de nervi. "Da' e un meci amical, băi, Tudore, ce dracu', nu poţi înţelege?!", i-a strigat Mulţescu de pe margine. Arbitrul n-a înţeles.

De fapt, ce trebuia să priceapă Tudor? Că, în România, există un arbitraj pentru meciurile de pregătire şi altul pentru cele oficiale. Că într-un fel fluieri pe litoral şi în altfel la munte sau în Capitală. Că, atunci cînd intri pe teren, ţi se cere să ţii cont de poziţia în clasament, de cine stă pe bancă, cine în tribuna oficială şi cine în guvern. Şi uite aşa ajunge arbitrul să fie analist politic, broker şi psiholog, atent la starea vremii, la cotaţiile bursei şi la jocurile de interese.

Tudor şi alţi cîţiva colegi de generaţie nu doresc să arbitreze conjunctural sau diplomatic. Ei vor pur şi simplu să arbitreze. Ca într-un joc al echilibrului instabil, cluburile îi suportă, dar pentru asta trebuie să mai lase şi aceşti rebeli de la ei, fără să facă însă compromisuri care să-i compromită. De felul în care Tudor şi cei ca el se vor putea adapta sistemului, păstrîndu-şi intactă coloana, depinde nu doar viitorul lor, ci şi cel al multora dintre echipe. Mai sînt cinci săptămîni pînă la începerea returului, moment în care Mulţescu va avea nevoie exact de ceea ce l-a enervat aşa de mult la Tudor: inflexibilitate şi integritate.

Cătălin Tolontan

IMAGINEA ZILEI

Mariah Fotbalista

Reuter

În dialectul argotic al malurilor Dîmboviţei i se spune Măria de la Carei, deşi pe ea o cheamă Mariah Carey. Vedeta pop s-a fotografiat la New Orleans cu o minge de fotbal (american, ce-i drept) în braţe, pe motiv că va concerta duminică la SuperBowl. În traducere liberă SuperBowl e finala campionatului profesionist de fotbal american, a cărei transmisie televizată va fi urmărită în direct de peste 800 de milioane de spectatori

---

CIRIPITURI

Portdrapel bilingv

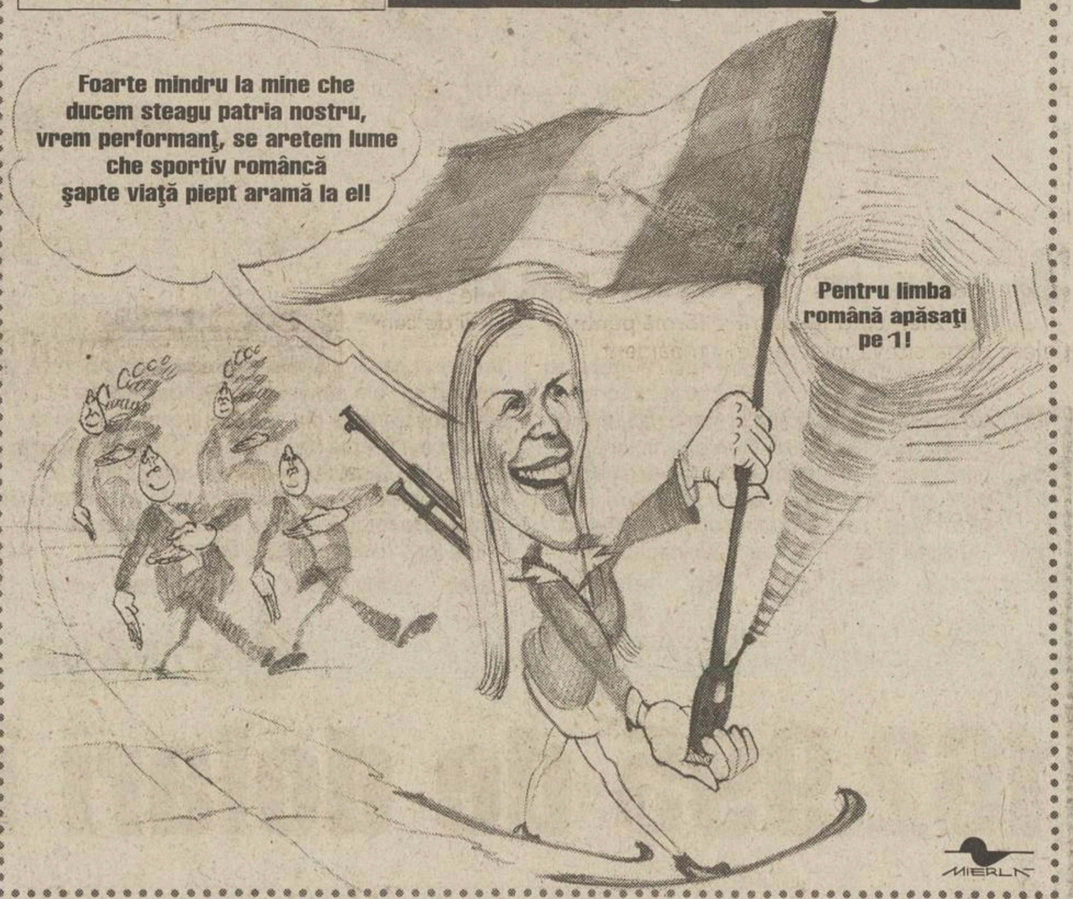
Foarte mîndru la mine che ducem steagu patria nostru, vrem performanţ, se aretem lume che sportiv româncă şapte viaţă piept aramă la el!
Pentru limba română apăsaţi pe 1!
MIERLA

Steagul României la Olimpiada de iarnă de la Salt Lake City va fi purtat de biatlonista Eva Tofalvi, o fată plină de calităţi, dar care vorbeşte stricat româneşte, preferînd să se exprime în maghiară, limba ei maternă

PASE CU CITITORII

"Iordănescu merge tot pe mîna tinerilor"

Daniel B.: *"S-a publicat lotul stranierilor pentru «amicalul» de pe 13 februarie cu Franţa, la Paris. Doresc doar să vă atrag atenţia că printre aceştia figurează, pe lîngă deja «vechii» Contra şi Chivu, doi tineri promovaţi în era Bölöni şi Hagi: Codrea şi Ghioane. Cît despre ceilalţi, ei sînt cam aceiaşi care au putut fi observaţi şi în loturile mai sus amintiţilor selecţioneri. Am făcut această precizare pentru aceia care s-au grăbit să creadă că Iordănescu îi va convoca pe Gâlcă sau Dan Petrescu. Nu susţin că este ceva extraordinar că i-a chemat pe Ghioane şi Codrea, ci pur şi simplu că este ceva normal, drept pentru care nu-i puneţi în cîrcă ce nu merită să ducă! Procesul de întinerire îşi va urma cursul absolut firesc şi natural şi sub bagheta Generalului şi sub a oricui altcuiva."*

Chiar vă aşteptaţi ca Generalul să-i cheme pe Dan Petrescu şi Gâlcă pentru meciul contra campioanei olimpice şi mondiale? Primul nu joacă la Southampton, iar al doilea nu se distinge la Villarreal. Iordănescu a convocat tot ce era mai bun în străinătate, fiindcă turneul din Portugalia i-a confirmat că pe campionatul intern se poate baza doar într-o mică măsură.

Bob - e-mail: *"Nu ştiu cine a lansat bomba că avem o grupă cu adversari care mizează numai pe un joc atletic, în forţă, dar în orice caz unul foarte tînăr şi neavizat care nu prea a văzut Danemarca vreodată!!! Unde, fraţilor, a venit Danemarca cu un astfel de joc, la ce turneu final, că nu mai ţin mine? La cel din Mexic, cînd a ras tot în grupă şi a pierdut cu 1-5 jucînd numai pe atac şi combinativ cu Spania? La CE din Suedia ,cînd au ieşit campioni europeni? La Mondialele din Franţa, cînd au spulberat Nigeria? Să vă aduc aminte, fraţilor, de foste glorii daneze: Allan Simonsen, Brian Laudrup, Michael Laudrup (poate unul dintre cei mai tehnici şi inteligenţi jucători pe care i-am văzut vreodată). Cu alte cuvinte, numai tehnică şi imaginaţie, dar văd că deja s-a găsit o scuză că nu avem jucători de forţă şi de aia o luăm pe coajă, aşa ca de la sloveni"*

Nu caută nimeni nici o scuză. Numai că Danemarca de astăzi nu-i mai are pe Simonsen sau fraţii Laudrup, care erau, într-adevăr, jucători tehnici, ci pe Helveg, Jorgensen, Tomasson, Sand, cu forţa cărora nu ne va fi uşor să ne luptăm.

Anonim: *"Meteahna noastră... Să vorbim. Şi să spunem foarte puţin. De-aia sînt nemţii primii pe continent în tot ceea ce înseamnă civilizaţie! Că nu vorbesc. Tac şi fac... Recunosc că şi eu sînt guraliv. Iordănescu, paradoxul fotbalului nostru modern! A dus România acolo unde în '94, la începutul verii, nimeni nu bănuia! Au existat chiar voci că a greşit cînd l-a titularizat pe Prunea în meciul cu Suedia. Întrebarea care acum ne roade: a fost Iordănescu un norocos şi a obţinut rezultatele doar pentru că a avut la timonă o generaţie de aur sau e un antrenor foarte bun? Grea întrebare!!! Poate chiar retorică! Nu are un răspuns sau dacă are nu mulţumeşte pe toată lumea! În Grecia, Emirate sau pe unde a bîntuit n-a prea rupt gura tîrgului... Şi atunci? Ce facem? Decît să ne dăm de ceasul morţii, să ne aducem aminte şi de cea mai mare bucurie, sferturi cu Suedia în '94, dar şi de lacrimile în ochi ale tuturor celor care au simţit că nu şi le pot stăpîni la umilitoarea dublă cu «marea» Slovenie! Strîngeţi rîndurile şi nu faceţi bisericuţe.. Vom vedea cum şi în ce fel. Chiar dacă a pornit cu stîngul, să-i dăm credit! Viaţa merge înainte oricum! Hai România! Din toţi plămînii!!!"*

Mobilizator îndemnul dumneavoastră. Şi, dacă doriţi o părere, Iordănescu încă nici n-a pornit, fiindcă turneul din Portugalia a fost nerelevant. El va porni abia pe 13 februarie, pe "Stade de France".

Vali Manea: *"Ce condiţii trebuie să îndeplinesc pentru a putea fi colaborator ProSport"?*

Trebuie să scrieţi corect în limba română. Să vă placă această meserie, să-i dedicaţi timp, să aveţi un anumit nivel de cultură generală şi să cunoaşteţi la un nivel acceptabil fenomenul sportiv.

PROVERBE

"Nu vreau să par prea dur, dar Miu dă dovadă de prostie şi inconştienţă"

Managerul general al Stelei, **Victor Piţurcă**, despre faptul că jucătorul Iulian Miu nu vrea să rezilieze contractul cu impresarul Ioan Becali

"Am luat o căruţă de goluri, nici nu mai ţin minte cînd am scos de atîtea ori mingea din poartă"

Bogdan Stelea, după ce a (re)debutat în poarta Rapidului primind 5 goluri în partida cu Astra

"Stau în cameră şi încă nu-mi vine să cred că am reuşit s-o bag în aţe"

Atacantul ex-braşovean **Vasile Ghindaru**, acum la Astra, care nu mai marcase gol de patru ani şi jumătate, a reuşit să înscrie în meciul amical cu Rapid, şi încă din lovitură liberă de la 18 metri

"Escrocul ăsta de Caraian nu ştiu de ce nu este în beciul puşcăriei la ora asta"

Eugen Huţu, fostul preşedinte al Forestei, despre Vasile Caraian, cel care l-a deposedat de echipă

"A renunţa la triantină e ca şi cum aş renunţa la pantaloni"

Enrique Gonzalez Ruano, doctorul federaţiei spaniole de fotbal, explicînd că a comandat acel produs interzis de CIO pe perioada CM 2002, deoarece "în caz de urgenţă poate salva viaţa unui om"

PRO SPORT
FONDAT 1997
Redactor şef **CĂTĂLIN TOLONTAN** *(tel. 205.22.97)*
• *Redactor şef adjunct* **ANDREI VOCHIN** *(tel. 205.22.82)*
• *Şef departament fotbal* **BOGDAN STAMATOIU** *(tel. 205.22.71)*
• *Şef departament sporturi* **LUMINIŢA PAUL** *(tel. 205.22.79)*
• *Şef departament fotbal internaţional* **ANDREI NICULESCU** *(tel. 205.22.83)*
• *Şef departament reporteri speciali* **GRIGORE CARTIANU** *(tel. 205.22.77)*
• *Editorialişti* **ALIN BUZĂRIN, CRISTIAN GEAMBAŞU** *(tel. 205.22.85)*
• *Seniori editori* **MIHAI CIUCĂ, ION CUPEN** *(tel. 205.22.86)*
• *Art director* **MARIAN TOADER** *(tel. 205.22.62)*

• ***Reporteri speciali*** EMANUEL TERZIAN (adjunct - *tel. 205.22.76*), DECEBAL RĂDULESCU, COSTIN ŞTUCAN, VIOREL TUDORACHE, IOAN VIOREL • ***Fotbal*** AUGUSTIN ROMAN (adjunct - *tel. 205.22.70*), EDUARD APOSTOL, IOAN BRATU, LIVIU CHIRIŢĂ, CRISTIAN CREŢU, VALENTIN DAMIAN, ADRIAN FLOREA, JUSTIN GAFIUC, FLORIN GONGU, MARIUS MĂRGĂRIT, RADU OPRIŞAN, MIHAI PAUL, HORAŢIU SIMA, CĂTĂLIN ŢEPELIN, CRISTI ZAGARADNIUC • ***Fotbal internaţional*** *(tel. 205.22.75)* AURELIAN BOTEZATU, THEO JUMĂTATE, BENIAMIN OSMAN, CONSTANTIN POPESCU, DANIEL SCORPIE • ***Sporturi*** ADRIAN GEORGESCU (adjunct), CRISTINA BOLD, DAN BRIE, LUMINIŢA DICULESCU, OANA DUŞMĂNESCU, MIRELA NEAG, MARIAN URSESCU • ***Mondene*** FLORIANA IACOB • ***Utile*** MARIUS NĂESCU (şef secţie - *tel. 205.22.95*) • ***Corespondenţi zonali*** CRISTIAN MARINESCU (Muntenia), CRISTI STĂNCESCU (Oltenia), OVIDIU GANCEA (Banat), OVIDIU MINEA (Moldova) • ***Corespondenţi permanenţi în străinătate*** VLADIMIR MORARU (Los Angeles), BENO DAVID (Tel Aviv), ARCADIE ZAPOROJANU (Chişinău) • ***Caricaturist*** EMIL MIERLĂ • ***Secretariat de redacţie*** RĂZVAN MICLEA, CRISTIAN AGIU, MARIAN ANDREANA, ANGELA IANCU, MANUELA MĂXINEANU, EMIL MIHAIU • ***Editor imagine*** DAN BUCUR • ***Imagine*** MEDIAFAX FOTO: ILIE MARIAN (şef divizie), GABRIELA ARSENIE, CRISTIAN PREDA, CĂTĂLIN LUŢU • ***Desk*** MARIAN BUSUIOC, CLAUDIA CĂLIN, ANA-MARIA GEORGESCU, MARIA LODROMAN • ***IT*** LIVIU MATACHE (şef secţie), VERONICA SÎRBU, MARIAN GHEORGHIESCU, IRINA VISARION • ***Layout*** BOGDAN LUBEN (şef secţie), LAURENŢIU APETRI, DIANA BACEA, CĂTĂLIN CONSTANTINESCU, MARIANA CRĂCIUNESCU, ALEXANDRU MIELUŞ, LUMINIŢA TĂBĂRAN, STELA TĂNASE, LAURA TRANDAFIR, RUXANDRA TUDOR, ILEANA ZOTA • ***Vînzări de publicitate*** CĂTĂLINA ZAMAN, CEZAR BURLAN, ANDREI BIJUTESCU, CRISTI MARTAZAN, BOGDAN PREDOIU, FLORENTINA STANCIU (tel: 205.22.84; 205.22.87; 205.22.91; 205.22.67; fax: 205.22.98) • ***Cercetare*** ZENO CAPRARIU • ***Marketing*** MIHAELA MANOLACHE • ***PrePress*** MEDIA GRAPH SERVICES • ***Difuzare*** NDC S.R.L., (tel: 205.72.00; fax: 205.72.20) FLORIN BEJAN (director general)

Editor **PRO SPORT S.A.**
Director General **OVIDIU IOANIŢOAIA**
Director executiv **AURA IORDAN**; *Director producţie* **LUCIAN RADU**
PRO SPORT S.A. o companie a PROSPORT GROUP
Director General **OVIDIU IOANIŢOAIA**

Redacţie: Bucureşti, bd Ferdinand, nr.99, sector 2,
Tel: 205.22.07; **Fax:** 205.22.58
Web site: http://www.prosport.ro
E-mail: prosport@prosport.ro,
Difuzare: Tel.: 205.72.00 **Fax:** 205.72.20
Tipar Imprimeriile Media Pro **Comenzi:** Tel. 490.82.47; Fax 490.82.43

Sîntem la dispoziţia ta în fiecare zi! Sună la: 01-205.22.95 zilnic între 11-18.
Întrebările şi sugestiile tale vor fi ascultate de Floriana Iacob. Scrisorile pentru "Poşta Redacţiei" pot fi trimise pe adresa ProSport OP1, CP94, Bucureşti

ISSN 1453-3707

Ediţia de Transilvania
Redacţie: Cluj Napoca, B-dul. 21 Decembrie 1989 nr. 146
Tel: 064.190.721, 064.447.809; **Fax:** 064.191.471
E-mail: prosport@clujeanul.ro

Publisher ADRIAN POP • ***Coordonator ediţie*** ALIN FORNADE • ***Responsabil corespondenţi*** RAMONA MÎNZAT • ***Redactori*** RADU BICHIŞ, ADINA OŞAN • ***Secretariat de redacţie*** DORIN PRUNĂ • ***Foto*** RAREŞ BEURAN • ***IT*** VALENTIN STEGARU • ***Vînzări*** LOREDANA FĂT, MAGDA FILIMON, DANIEL DINEA (*tel. 064.431.700*) • ***Producţie*** MIHAI MALOŞ
Difuzare: NDC Cluj Fax: 064.412.699
Tipar Imprimeriile Media Pro Cluj
Comenzi: Fax 064.411.167; Tel 064.447.886;

Sugestiile şi scrisorile tale pentru Ediţia de Transilvania le aşteptăm la OP 13, CP 69, Cluj Napoca

ABONAMENTELE la ProSport se pot face la orice oficiu poştal sau filială RODIPET, ziarul fiind înregistrat la numărul 1065 în catalogul publicaţiilor

OLIMPIA SATU MARE / INEDIT

Cum a pierdut Govor 34 de kilograme

Sponsorul Olimpiei ține regim și se antrenează cot la cot cu jucătorii săi în stagiul montan de la Sovata, alergînd zeci de kilometri în fiecare zi

Radu Bichiş
(Sovata)

Dincolo de statutul de sponsor al divizionarei B Olimpia Satu Mare, Mircea Govor se comportă adeseori ca un suporter. La fiecare meci de pe teren propriu, din ultimul rînd al tribunei oficiale, flancat de gărzile sale de corp, Govor trăieşte partida cu frenezie. Îi ceartă pe arbitri, strigă la jucători atît de tare încît aceştia întorc capul, sună antrenorul pentru a-i cere să schimbe un fotbalist, intră val-vîrtej la vestiare în pauza meciului.

Implicarea sa în viaţa echipei nu se opreşte aici. Enervat că luase proporţii, Govor s-a hotărît să slăbească. La început a ţinut regim, a alergat, iar din toamnă, Govor participă efectiv la antrenamentele echipei, intrînd chiar şi la cîte o miuţă cu jucătorii săi. Cum în pauza competiţională de iarnă majoritatea echipelor urcă la munte pentru stagiul de pregătire, finanţatorul Olimpiei şi-a pus trei rînduri de echipament, trening şi adidaşi în bagaje, iar, de la începutul săptămînii, se antrenează şi el la Sovata, acolo unde sînt cantonaţi jucătorii săi. "De cînd am început să mă antrenez şi să ţin regim, în urmă cu un an şi jumătate, am dat jos vreo 34 de kilograme. Aveam 122 de kilograme, acum am 88. Fac exerciţii de stretching, forţă şi alergări la fel ca fiecare jucător, încît soţia mea m-a întrebat dacă am de gînd să mă legitimez", glumeşte Govor.

Peşte şi carne de vită

În zorii zilei, cînd jucătorii tînjesc după cîteva minute de somn, în faţa hotelului Govor execută deja exerciţii de gimnastică. Apoi urmează alergarea pe un traseu de aproximativ 15 kilometri. "Cînd ajung la hotel, sînt frînt de oboseală. Iau micul dejun şi mă odihnesc. Răsfoiesc presa, care o prind pe aici, şi apoi mă pun pe vorbit la telefon. E plictiseală mare, dar ce să-i faci? Aşa-i în cantonament!", spune Govor. Regimul alimentar e la fel de strict. Mănîncă doar peşte şi carne de vită, asortate cu salate de legume, iar de băut, doar apă minerală şi plată. "Cred că-s mai cuminte ca jucătorii mei. Ăştia mai beau o bere pe furiş, dar eu n-am mai pus strop de băutură de nici nu ştiu cînd", rîde Govor.

După-amiaza, o nouă repriză de alergare, mai scurtă decît cea de dimineaţa. În faţa hotelului, Govor îşi "biciuieşte" jucătorii. "Hai, măi, la treabă! Ce tot dormiţi pe voi? Hai, că ne apucă noaptea prin pădure şi urlă lupii de foame!", tună Govor. Fluieră printre degete pentru a da semnalul plecării. Îmbrăcaţi în treninguri albastre, cu o bandă verde fluorescentă, jucătorii fac glume. "Băi, sîntem ca nişte licurici. Aşa o să ne poată vedea şi patronul din urmă!", se aude din grupul compact al fotbaliştilor. Scurta dezmorţire se termină în sala de forţă, unde Govor preferă bicicleta, iar apoi cîteva exerciţii pentru musculatura spatelui. "Dacă mai pedalez aşa de mult, poate o să-mi iau zborul! Acasă, am o sală mult mai dotată decît aceasta. Îmi lipseşte doar sauna", spune Govor. Maseurul echipei este pus la treabă. Mîine, şeful trebuie să fie în formă pentru o nouă zi de cantonament.

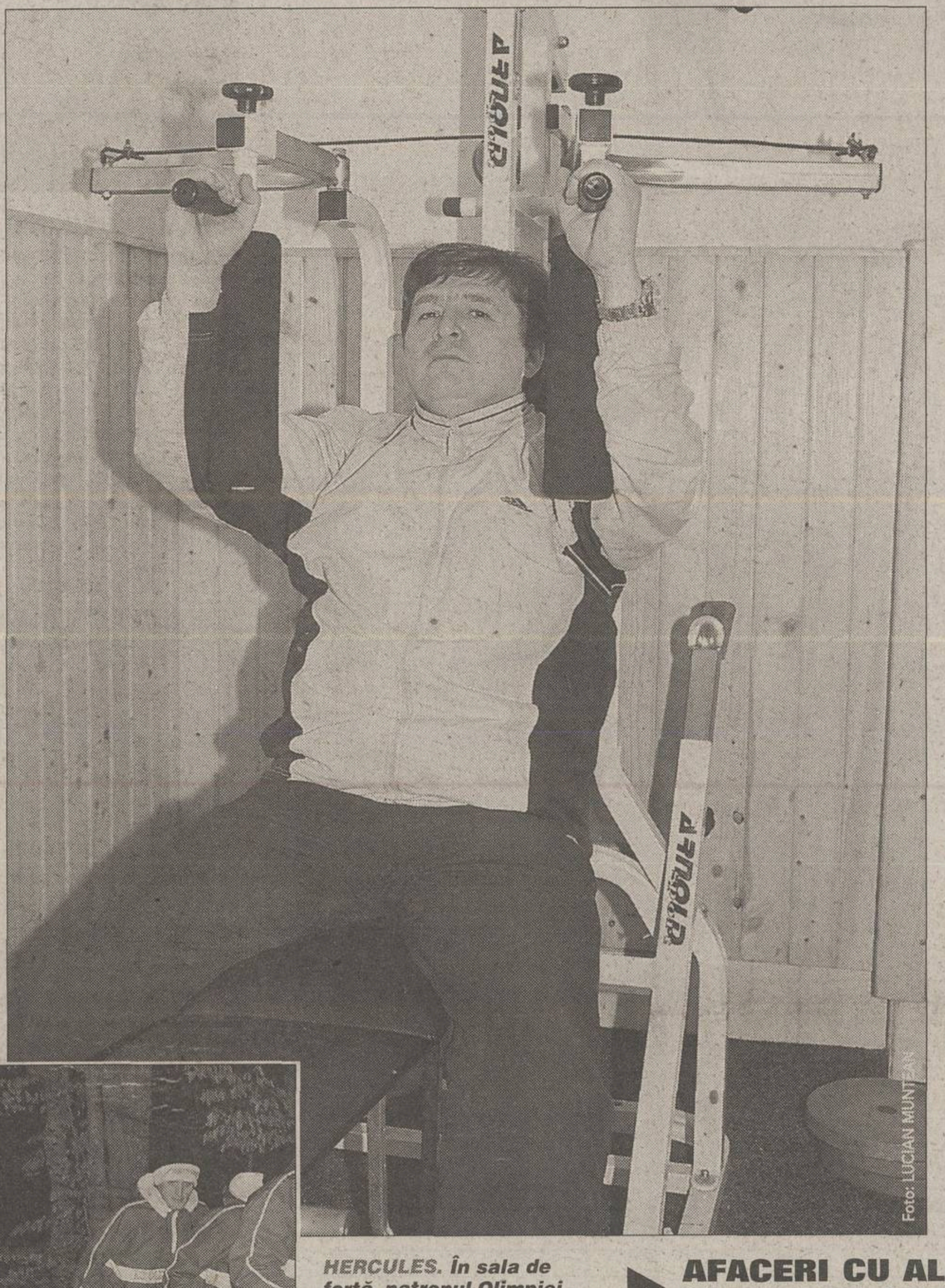
Foto: LUCIAN MUNTEAN

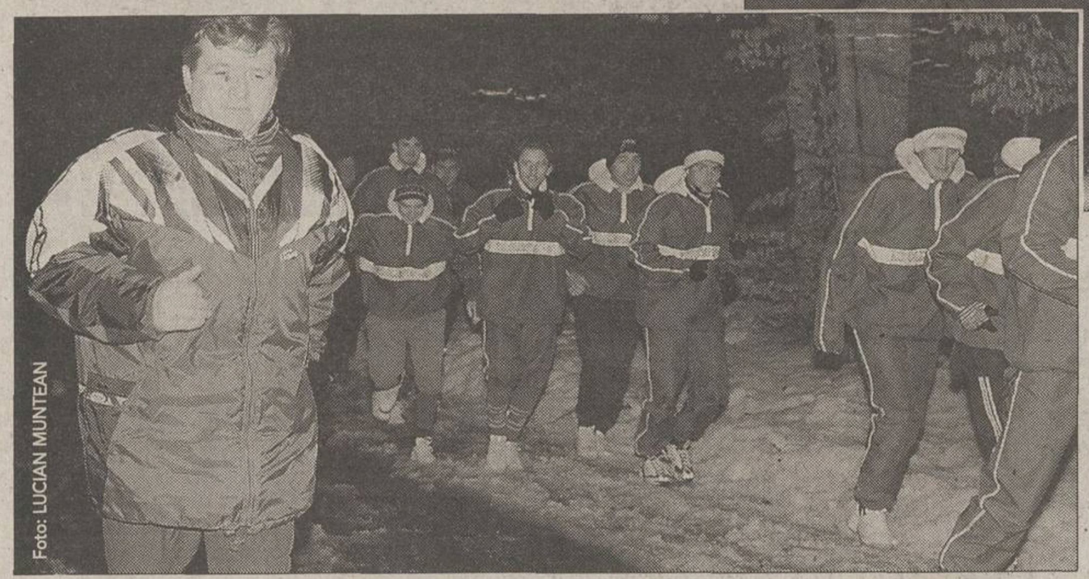
Foto: LUCIAN MUNTEAN

HERCULES. În sala de forţă, patronul Olimpiei trage din greu pentru a scăpa de kilogramele în plus. La alergare (foto stînga), cînd rămîne în spate de pluton, Govor este ţinta preferată a glumelor jucătorilor

NEGREA ŞI SABĂU ŞI-AU RELUAT PREGĂTIREA

Antrenorul Gabi Both are la dispoziţie în cantonamentul de la Sovata 22 de jucători, inclusiv pe Negrea şi Sabău, accidentaţi în turul campionatului. "Nu poate decît să mă bucure această însănătoşire a lor. Avem mare nevoie de ei în retur, pentru că sîntem în necaz. Noi ne-am băgat, dar tot noi ne vom scoate", a spus Both. Altfel, tot la Sovata, şi-a început pregătirea de iarnă şi "satelitul" Someşul, jucătorii fiind însă cazaţi la hotel "Făget".

RĂILEANU A PĂRĂSIT OLIMPIA

Fundaşul Răileanu a refuzat să-şi prelungească contractul cu echipa sătmăreană, care îi expiră în vara acestui an. "Am stat de vorbă şi el mi-a zis că nu mai vrea să rămînă la Satu Mare, unde intenţiona să se căsătorească. I-am propus un contract pe 4 ani, dar el a refuzat, astfel că i-am dat liber. Să-şi caute o echipă şi apoi să vină după dezlegare", a spus Govor. El a precizat că toţi componenţii lotului au semnat angajamente pe 4 ani, în afara celor împrumutaţi de la Gloria Bistriţa.

MAI REPEDE ACASĂ

Jucătorii antrenaţi de Gabi Both vor reveni luni din cantonament, cu trei zile mai devreme decît era programat. "N-are rost să mai stăm să alergăm pe ciment şi prin noroaie. Am venit la Sovata cînd s-a topit toată zăpada. Vom încerca să perfectăm un turneu în Ungaria pentru a omogeniza lotul", a spus sponsorul Mircea Govor. În drum spre casă, sătmărenii vor disputa un amical la Tîrgu Mureş cu formaţia locală ASA.

AFACERI CU ALCOOL ŞI PATRON DE ZIAR

Înainte de 1989, Mircea Govor a fost şef al cantinei din fosta gospodărie de partid. Acum este proprietarul firmei "Company Govor Group", a cărui obiect de activitate cuprinde restaurante de alimentaţie publică, două hoteluri ("La Mircea", "Lux") şi secţie de îmbuteliere de băuturi alcoolice. Mircea Govor mai este acţionar şi la cotidianul sătmărean "Gazeta de Nord-vest". În fotbal a intrat în 1998, cînd a preluat divizionara C Someşul Satu Mare. Din acelaşi an a început să finanţeze şi Olimpia. Susţine că a investit în fotbal aproximativ un milion de dolari şi că nu a recuperat însă nimic.

FC BAIA MARE

Cantonament în Antalya

Jucătorii băimăreni se vor antrena de luni în Turcia, cu gîndul la promovarea în Divizia A

Radu Bichiş

Fără o campanie spectaculoasă de transferări, dar cu un lot mult mai omogen decît adversarele sale, FC Baia Mare şi-a depus încă din tur candidatura la promovarea în prima divizie.

După pregătirea de iarnă efectuată la Cîmpulung Moldovenesc, antrenorul Costel Orac este încrezător în şansele echipei sale. "Sînt mulţumit de felul cum au răspuns băieţii. Au tras de ei, au făcut acumulări, şi cel mai important lucru e că am lucrat fără să fim deranjaţi de programul altor echipe", a spus tehnicianul băimărenilor.

Pentru a suplini lipsa unor terenuri de antrenament în această perioadă, oficialii clubului au hotărît să efectueze a doua parte a pregătirii în Antalya, unde vor rămîne 10 zile. Costurile cantonamentului din Turcia se situează în jurul a 25.000-30.000 de dolari, băimărenii urmînd să ajungă pe malul Mării Mediterane în două etape. Mîine dimineaţă, 25 de jucători se vor urca în autocar pentru un drum pînă la Bucureşti, unde vor înnopta, urmînd ca duminică să se îmbarce de pe Aeroportul Otopeni pentru cursa de Istanbul. "Cum la Baia Mare nu dispunem de terenuri de calitate, meciurile din Turcia ne vor da un bun prilej să punem accent pe tactică, combinaţii cu mingea şi relaţii de joc. Din cauza condiţiilor meteo, am fost nevoiţi chiar să jucăm în sală, însă articulaţiile jucătorilor au obosit, mai ales după stagiul montan. În Antalya avem un singur adversar stabilit, pe Wehen, echipa lui Bumb, din liga a treia germană, dar vom încerca la faţa locului perfectarea încă a 5-6 partide", a adăugat Orac.

În privinţa returului campionatului, antrenorul maramureşenilor apreciază că favoritele în lupta pentru promovare rămîn UTA şi Extensiv. "Bihorul s-a întărit în pauză, Reşiţa poate surprinde, dar, după părerea mea, lupta se duce între UTA, noi şi craiovenii de la Extensiv. Echipa care va avea cel mai constant parcurs, fără paşi greşiţi pe teren propriu, va ocupa prima poziţie. Va fi o luptă foarte dură, cu un agajament total", a încheiat tehnicianul. FC Baia Mare ocupă locul secund în Seria B2, la doar două puncte distanţă de liderul UTA.

NAE A PĂRĂSIT ECHIPA, DUMITRAŞCU E NEREFĂCUT

Adus de la FC Naţional pe baza relaţiilor strînse pe care le are patronul Heinrich Schorsch cu preşedintele Gino Iorgulescu, jucătorul Marius Nae s-a întors la gruparea din Cotroceni. Deşi a făcut pregătirea de iarnă cu echipa băimăreană şi s-a înţeles asupra condiţiilor financiare, jucătorul nu a ajuns la un acord în privinţa duratei contractului. "Nae dorea să semneze doar pe 6 luni, or la noi nu se poartă aşa ceva. I-am propus un contract pe doi ani, a refuzat şi s-a întors la FC Naţional", a spus Justin Balaj, directorul sportiv al echipei. Altfel, Dumitraşcu nu a putut fi folosit în nici unul dintre meciurile de pregătire, el resimţind dureri în momentul lovirii mingii după o ruptură musculară suferită pe finalul campionatului.

GHENŢI N-A SEMNAT ÎNCĂ

La întoarcerea din Antalya, directorul sportiv al băimărenilor, Justin Balaj, va rămîne pentru două zile la Bucureşti pentru a depune documentaţia necesară eliberării certificatului de identitate sportivă. Totodată, Balaj va oficializa transferul lui Laurenţiu Ambăruş (Midia Năvodari) şi Cosmin Frăsinescu (LPS Bacău). Altfel, singurul jucător care nu şi-a prelungit încă angajamentul scadent la vară este mijlocaşul Paul Ghenţi. "Ne-am înţeles cu el, rămîne doar să mai punem semnăturile pe acte", a completat Balaj.

Lotul deplasat

Portari:
Albuţ, Pap-Deac

Fundaşi:
Ambăruş, I. Bălan, Cînu, Ciocan, Drule, Molnar, D. Sabău, Vereş

Mijlocaşi:
Gh. Bar, Ciortea, Colar, Cornea, Dumitraşcu, Ghenţi, Dacin, Pelecaci, Cr. Ţiplea, Mihalca, Frăsinescu, Nechita

Atacanţi:
Bilaşco, Negrean, Pereş

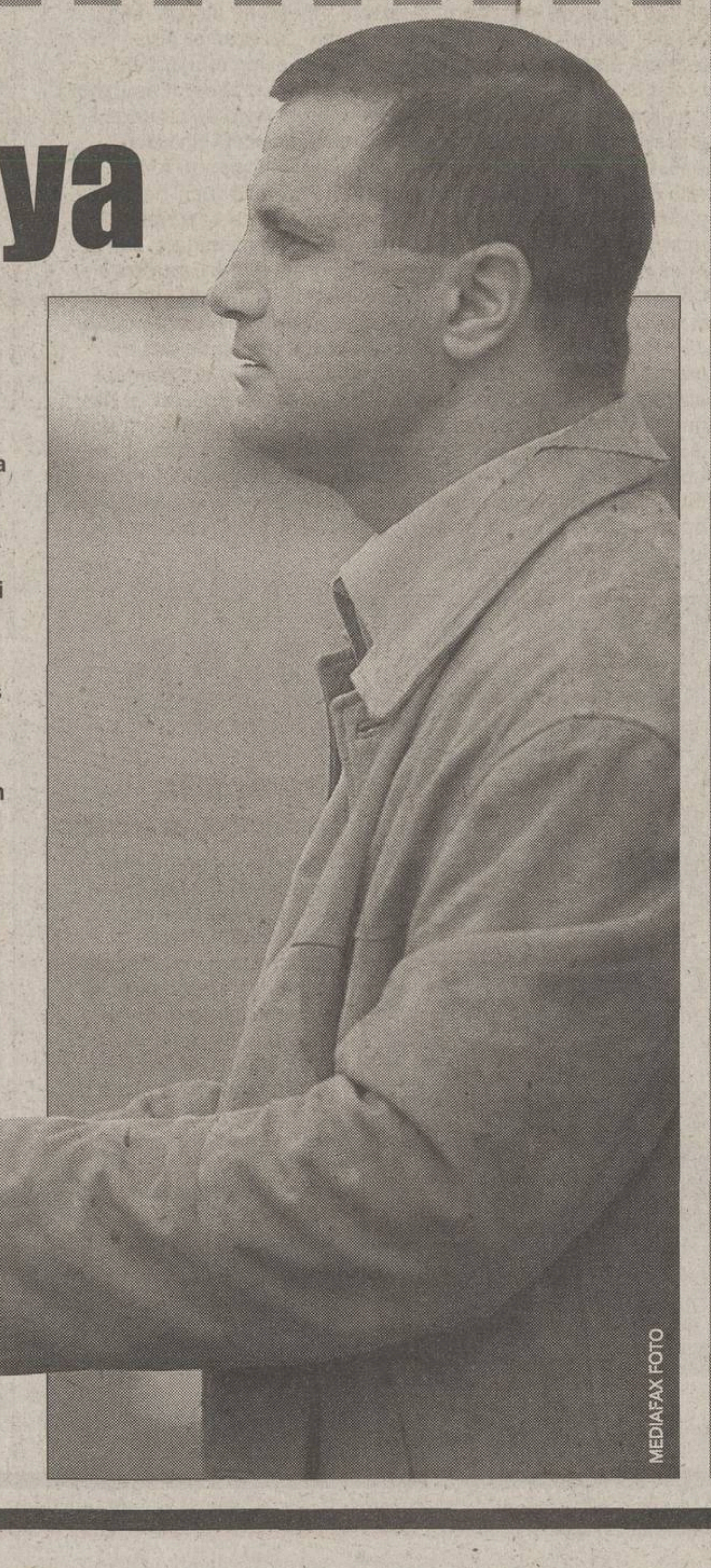
MEDIAFAX FOTO

LE DĂ LIBER LA MINGE. După o perioadă de pregătire în care jucătorii au văzut rar balonul, în Turcia, antrenorul Costel Orac mizează pe multe jocuri amicale

---

INFO

FC ARGEŞ / FUNDAŞUL Mircea Stan este al şaselea jucător pe care Florin Halagian l-a dat afară de la FC Argeş în acest sezon. Stan a fost înştiinţat că nu mai intră în vederile Armeanului, care l-a sfătuit să accepte transferul la FC Braşov, de unde, în schimbul său, va veni Tinel Petre. Tatăl lui Mircea Stan a declarat că, după o discuţie cu "Hala", purtată miercuri, "am avut impresia că trebuie să sar la cap pentru ca fiul meu să rămînă la FC Argeş". **(Cristian Marinescu Piteşti)**

GLORIA / LUCIAN Sînmărtean s-a alăturat miercuri lotului bistriţean aflat în cantonament la Timişul de Sus. El nu a intrat însă în programul normal de pregătire al Gloriei, deoarece acuză o întindere din meciul cu Grecia. Medicul lotului, Pompiliu Popescu, i-a recomandat repaus pînă în 5 februarie, dar Sînmărtean a început deja să alerge uşor. **(Adrian Linca - Bistriţa)**

UMT / JUCĂTORII timişoreni sînt supăraţi că nu li s-au achitat toate restanţele contractuale pînă în 31 ianuarie, aşa cum le-a promis noul investitor, Dan Hazaparu. Directorul sportiv Constantin Bigan i-a asigurat pe fotbalişti că îşi vor primi banii marţi, cînd îşi vor relua antrenamentele. Altfel, în amicalul de ieri cu Corvinul au fost folosiţi şi Văidean, şi Mihalache. Văidean a jucat în diviziile inferioare din Prahova, iar Mihalache a venit din Canada. **(Dan Popescu - Timişoara)**

SERIA B2 / FC BIHOR. De ieri, la antrenamentele "roş-albaştrilor" participă şi Sorin Chirciu. Fotbalistul evoluează pe postul de fundaş central şi provine de la divizionara C Dunărea Galaţi. În vîrstă de 21 de ani, Chirciu va fi testat în cantonamentul de la Gyula. **(Teodor Biriş - Oradea)**

SERIA B2 / "U" CLUJ. Împrumutat de Rapid Bucureşti pînă în vară, portarul Călin Moldovan a efectuat prima parte a pregătirilor alături de "şepcile roşii", după care nu a mai fost reţinut în lot pentru cantonamentul din Ungaria. El a jucat ieri un sfert de oră într-o partidă amicală pentru IS Cîmpia Turzii. Deşi antrenorul Adrian Coca l-ar dori în lot, conducerea clubului a exclus posibilitatea unui transfer. "Avem deja trei portari, nu văd de ce am mai achiziţiona unul. Sîntem o echipă modestă, la care fondurile băneşti se folosesc exclusiv pentru necesităţi", a spus Mihai Bordea, directorul sportiv al echipei. **(Radu Bichiş)**

SERIA B2 / "U" CLUJ. Fostul secund al echipei clujene, Cristi Pojar, a acceptat propunerea antrenorului Iosif Mureşan de a lucra împreună la divizionara D CF "01" Dej, fostă ATL, patronată de Simion Cociş. "Am acceptat, mai ales că avem obiectiv promovarea în Divizia C, iar după ce am plecat de la Universitatea nu mai puteam să stau mereu pe tuşă", a motivat Pojar. **(Radu Bichiş)**

SERIA B1 / DIPLOMATIC. Portarul Sorin Colceag, ultima dată la FC Argeş, va sosi mîine la Focşani pentru a trata transferul său la Diplomatic. Colceag a declarat că echipa piteşteană nu are pretenţii financiare pentru împrumut pînă la vară. **(Cristi Irimia - Focşani)**

MECIURI AMICALE

Farul - Orlen Plock (Polonia, liga a II-a) 6-1
Golurile constănţenilor au fost marcate de Negru (2), L. Mihai (2), Ţeican şi Priescu
Farul: Vlas - I. Barbu, Abăluţă, C. Mocanu - Popete, Uşurelu, Dicu, Cristocea, Senin - Negru, L. Mihai. **Au mai jucat:** Ţeican, Priescu, Buhuşi, N. Tănane, G. Pitu şi Banioti. Orlen Plock a jucat cu Dinamo în urmă cu 3 zile, învingînd liderul campionatului românesc cu 2-1. **(Adrian Florea)**

Corvinul Hunedoara - UM Timişoara 3-1
Au marcat: Rupa (2), Mitrică (pen.) / Bătrînu
UMT: Bălici - S. Bar, Motroc, M. Kovacs, Mihalache - Goşa, Marişescu, Bătrînu, Fl. Călin - Giuchici, Văidean. **Antrenor:** Gheorghe Staicu. **Au mai jucat:** Buturugă, Rain, C. Bar, Utfineanţ, Mariş, Săvoiu, Purda, Cojan. N-au evoluat Almăşan, Mada, Maxim, Roman şi Vlaicu, uşor accidentaţi. S-au jucat trei reprize a cîte 30 de minute. **(Dan Popescu - Timişoara)**

ISCT - FC Baia Mare... 1-1
Au marcat: Anca, respectiv Negrean
ISCT: Ceclan - Foro, Gatea, A. Rus, Neguţ - Timar, Bratu, Oncică, Kiss - Anca, Miţiu. **Antrenor:** Adrian Coca. **Au mai jucat:** Pîrvu, Kallay, Fodor, Bean, Ghiţă, Făgăraş, Homoş, Hidişan.
FC Baia Mare: Pap - Ciocan, Ambăruş, Cînu, I. Bălan - Ghenţi, Ciortea, Cr. Ţiplea, Gh. Bar - Negrean, Bilaşco. **Antrenor:** Costel Orac. **Au mai jucat:** Albuţ, Frăsinescu, Colar, D. Sabău, Molnar, Pereş, Drule, Sandu.

Chimica Tîrnăveni - Gaz Metan.. 0-2
Au marcat: Florea - autogol, Bunea
Gaz Metan: Roşca - Nicolau, Şomfălean, Ciurar - C. Stoica, Pogăcean, Moldovan, Boroncoi, Miclăuş - Popescu, Boaru. **Antrenor:** Silviu Dumitrescu. **Au mai jucat:** Rus, Bunea, Hanc, Drăgulin, V. Stoica. **(Cosmin Prişcă - Mediaş)**

SPORT LA TV

SÎMBĂTĂ

13:50	ProTV DIRECT	Raliul Suediei
15:30	Eurosport DIRECT	TENIS / Turneul masculin de la Milano - **prima semifinală**
17:00	B1 TV DIRECT	FOTBAL / Premier League: **Arsenal - Southampton**
17:55	TVR 2 DIRECT	RUGBY / Turneul celor 6 Naţiuni: **Anglia - Scoţia**
20:00	SAT 1	FOTBAL / "Ran" - **rezumatul etapei din Germania**
21:30	B1 TV DIRECT	FOTBAL / Il Calcio: **Inter - AC Torino**
21:45	Antena 1 DIRECT	FOTBAL / Primera Division: **La Coruna - Alaves**
22:30	Eurosport DIRECT	BOX / Gala de la Telde, Gran Canarias - meci pentru titlul de campion european la categoria superpană, **Boris Sinitsin (Rusia) - Pedro Octavio Miranda (Spania)**
23:00	RTP DIRECT	FOTBAL / Campionatul portughez: **Varzim - FC Porto**

DUMINICĂ

14:00	B1TV DIRECT	FOTBAL / Premier League: **Leeds - Liverpool**
15:30	Eurosport DIRECT	TENIS / Turneul masculin de la Milano - **finala**
16:00	B1TV DIRECT	FOTBAL / Il Calcio: **Fiorentina - AS Roma**
18:00	Eurosport DIRECT	FOTBAL / Cupa Africii pe Naţiuni - **sferturi de finală**
19:00	TVR 2 DIRECT	HANDBAL MASCULIN / **finala Campionatului European**
19:15	RAI UNO	FOTBAL / "90 Minuto" - **rezumatul etapei din Italia**
19:45	SAT 1 REZUMAT	FOTBAL / "Ran": **Bayern - Leverkusen**
21:00	Eurosport DIRECT	FOTBAL / Cupa Africii pe Naţiuni - **sferturi de finală**
21:30	B1TV DIRECT	FOTBAL / Il Calcio: **Lazio - AC Milan**
22:00	Antena 1	FOTBAL / Primera Division: **Valencia - Athletic Bilbao**
22:45	ProTV	Raliul Suediei
23:30	RAI DUE	FOTBAL / "Domenica Sportiva" - **rezumatul etapei din Italia**
23:45	TVE	FOTBAL / "Estudio Estadio" - **rezumatul etapei din Spania**

Din VERONA de la LIVIU CHIRIŢĂ şi CĂTĂLIN LUŢU (foto)

Mutu are Verona la

După ce a rămas la Hellas în detrimentul Juventusului, "Briliantul" a devenit brusc cel mai iubit jucător al echipei. Mîine, la meciul cu Atalanta, suporterii îi pregătesc o primire specială

După o săptămînă friguroasă, cu ceaţă şi reprize de ploaie scurte, la Verona a ieşit ieri soarele. E o dimineaţă liniştită, sînt 10 grade, iar locuitorii oraşului celebrului balcon al Julietei se îndreaptă agale spre locurile de muncă. Chioşcurile de ziare abia s-au deschis, iar pe un carton de un metru pătrat, cu litere de-o şchioapă, ziarul L'Arena, cel mai influent cotidian al zonei, anunţă subiectele fierbinţi ale zilei. Unul este vizibil de la o distanţă de 9-10 metri: "Mutu resta a Verona".

După toată tevatura legată de transferul internaţionalului român la Verona, suporterii formaţiei "gialloblu" au toate motivele să fie fericiţi. Mutu va sta cel puţin pînă în vară aici, încercînd să transforme alături de coechipierii săi obiectivul stabilit iniţial de conducere, evitarea retrogradării, într-unul pe care tifosii nici nu şi l-ar fi imaginat, şi anume participarea în Cupa UEFA. " Cu Mutu este foarte probabil", spune unul dintre fanii Veronei. "De la Preben Elkjaer Larsen, de la ultimul titlu cucerit, noi nu am avut un fotbalist aşa determinant ca el, unul care să poată decide de unul singur un joc", completează un altul. "Duminică, cu Atalanta, vom fi pe Bentegodi şi îi vom mulţumi într-un mod cu totul şi cu totul special", conchid. Discuţiile purtate pînă în ultimul moment la Calciomercato nu au adus nici un rezultat. Se pare că Juventus dorea să-l cumpere pe Mutu, dar să-l lase sub formă de împrumut pînă în vară la actuala sa formaţie, lucru neagreat de oficialii Veronei. Astfel, afacerea a căzut, eventualele tratative urmînd să fie reluate în vară.

Cum arată o zi din viaţa celui mai iubit jucător al Veronei puteţi vedea în cele ce urmează. Cînd ai 23 de ani şi cîştigi mai mult de 2500 de dolari pe zi gîndurile tale o pot lua razna. Nu e cazul lui Mutu. Pentru cine l-a cunoscut acum 3 ani, metamorfoza e incredibilă. E un tînăr volubil, fără ifose, dar cu extrem de multă preocupare pentru cariera sa. Logic, de vreme ce e abia la începutul ei.

10:00

1

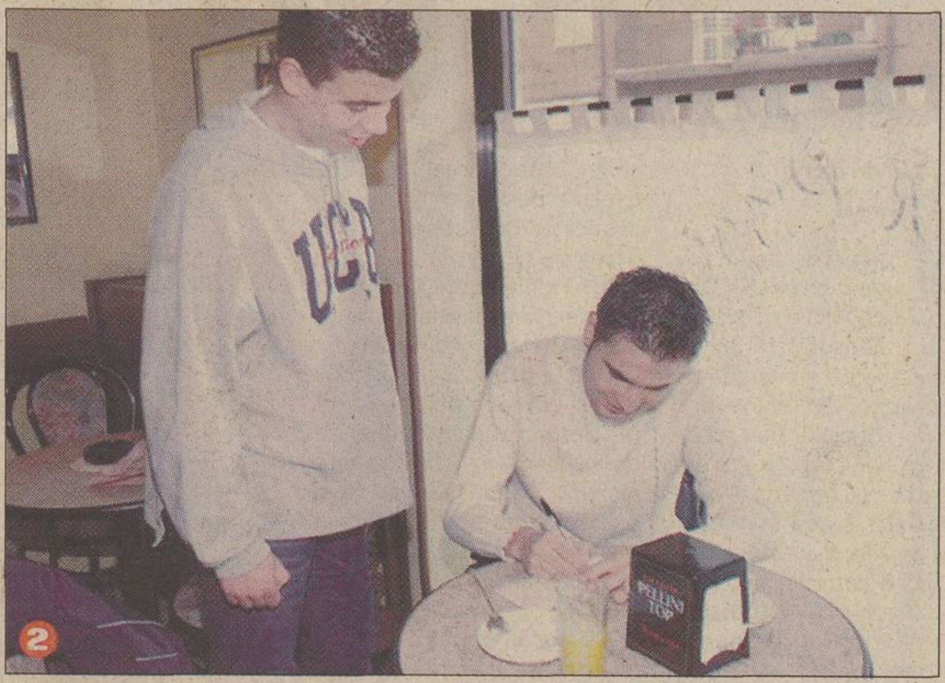

2

Autografe de dimineaţă

Este ora la care Adrian obişnuieşte să se trezească. De data aceasta el a mai zăbovit circa o jumătate de oră în pat. S-a sculat, a făcut un duş rapid şi a băut un suc natural. Apoi, fotbalistul Veronei s-a suit în maşină şi s-a îndreptat spre barul "Pellini", situat în imediata apropiere a stadionului, pentru a servi micul dejun, "colazzione" cum spun italienii. "O brioşă, un capuccino şi un juice de portocale", *(foto1)* a sunat comanda jucătorului, care s-a explicat apoi: "Aşa mănînc în fiecare dimineaţă, foarte puţin". Imediat după ce s-a aşezat la masă, Mutu a fost luat în primire de un client de la o masă vecină, care l-a rugat respectuos să-i acorde un autograf. "Decarul" Veronei a răspuns cu amabilitate *(foto 2)*. Apoi, încurajată de volubilitatea jucătorului, mama unui puşti de 13-14 ani s-a îndreptat spre el spunîndu-i: "Fiul meu vă admiră foarte mult şi ar vrea să vă cunoască". "Nici o problemă", a spus Adi, după care a schimbat cîteva vorbe cu admiratorul său, timid şi oarecum crispat de faptul că stă faţă în faţă cu idolul său. După ce a terminat dejunul cu adevărat mic, Mutu a răsfoit ziarele L'Arena şi La Gazzetta dello Sport *(foto 3)*, a plătit consumaţia şi a plecat, grăbindu-se spre dentist unde avea programare.

3

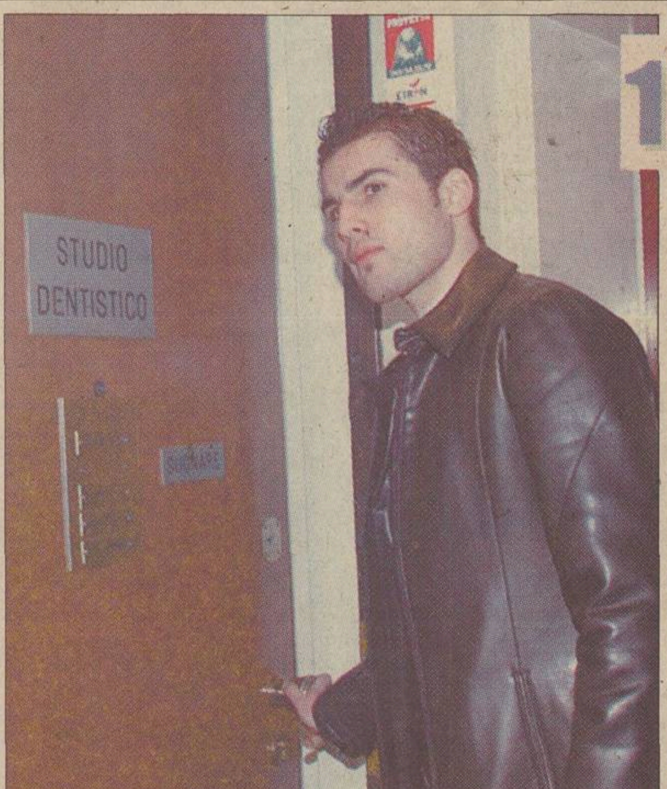

4

12:00

Frica de dentist

Cabinetul stomatologic nu era foarte departe de barul "Pellini". Doar 3-4 minute de mers cu maşina proprie, un BMW X5 cu numere de înmatriculare de Bucureşti. Înainte de a intra în imobilul unde se afla clinica particulară, Mutu a fost apelat pe telefonul mobil de antrenorul Malesani. "Era bine dispus. M-a rugat să-i dau un tricou pentru un prieten", a rezumat Adi conţinutul discuţiei, întreruptă brusc de un avion militar ce a survolat la mică înălţime clădirea, provocînd un zgomot asurzitor. Adi a urcat la etajul unu şi a intrat în cabinet *(foto 4)*, de unde a fost preluat de cîteva asistente bucuroase de vizita tînărului fotbalist (foto 5). "Din 6 în 6 luni merg la doctor pentru a-mi curăţa dinţii. Nu e nimic dureros, dar mie tot mi-e frică", a explicat Mutu, care a fost condus de un medic pe scaunul stomatologic. Deşi intervenţia a durat circa 20 de minute, Adi se plîngea de dureri de ceafă. "Am stat încordat şi mă cam doare gîtul". La ieşire, pentru intervenţia efectuată, fotbalistul Veronei a fost nevoit să scoată din buzunar 150 de euro. O sumă piperată, dacă ţinem cont că lucrarea nu a vizat decît partea de sus a danturii. "Ca să-mi curăţ toţi dinţii trebuie să fac o programare specială, pentru că durează două ore. Oricum eu am stat 20 de minute pe scaun şi deja mă doare ceafa". Tot aici, Adi s-a tratat şi după meciul cu Brescia cînd cotul unui fundaş i-a afectat cei doi dinţi din faţă şi i-a provocat o fractură nazală. Atunci clubul a plătit costul tratamentului, dar fotbalistul intenţionează ca la vară, în pauza competiţională, să se opereze, pentru a-şi corecta nasul, acum uşor strîmb.

5

12:45

Direct la antrenament

Datorită programării la dentist, Mutu a decis să nu mai treacă pe acasă, plecînd direct spre Bussolengo, o localitate situată la 15 kilometri de Verona, acolo unde se află terenul de antrenament al Veronei. Nici nu mai avea de ce să piardă timpul, echipamentul şi cele necesare fiind deja acolo. "Avem doi magazineri, ei se ocupă de chestiile astea. Nu e ca la noi, cînd vii peste tot cu echipamentul în spate", a explicat Adi rîzînd.

13:15

"Un bravo ragazzo"

Distanţa de la stadionul "Bentegodi" pînă la baza de antrenament denumită "Centro Sportivo Carlo Adami" a fost parcursă de Mutu în circa 20 de minute. Şedinţa de pregătire era programată pentru ora 14:30, dar antrenorul Alberto Malesani a decis să o mute la ora 15:00. Mutu a ajuns primul la "Carlo Adami". Acolo nu erau decît magazinerul Dario şi doi masori. Unul dintre aceştia, Francesco Stefani *(foto 8)*, este la Verona de peste 20 de ani. El a avut numai cuvinte de laudă la adresa lui Mutu, dar şi a lui Răducioiu, fostul jucător al "galben- albaştrilor". "Era un fotbalist foarte bun şi un «bravo ragazzo». El îmi spunea mie «Papa»", şi- a reamintit Stefani. Dario *(foto 7)*, în schimb, evită să-l vorbească de bine pe Adi. "Să nu ţi se urce la cap. Acum te-ai schimbat mult, dar anul trecut nu te puteam suferi. Păi, ştiţi ce mi-a făcut? De abia fusese adus de la Inter. La o săptămînă a venit la mine cu mîinile în şold şi mi-a zis: «Să-mi dai două tricouri, două ghete şi două şorturi pe săptămînă». L-am lăsat în pace, dar nici nu i-am dat nimic. Acum însă comportamentul lui e altul. Nu ştiu ce s-a întîmplat cu el", a povestit Dario, dar din vorbele sale se vede că ţine mult la Adrian. "La nici o echipă nu am văzut un magaziner mai priceput ca tine", îl complimentează Mutu, în timp ce priveşte spre ghetele jucătorilor curăţate cu grijă şi aşezate pe podea *(foto 6)*.

7

6

8

DUPĂ UN BRILIANT

EXCLUSIV

picioarele sale

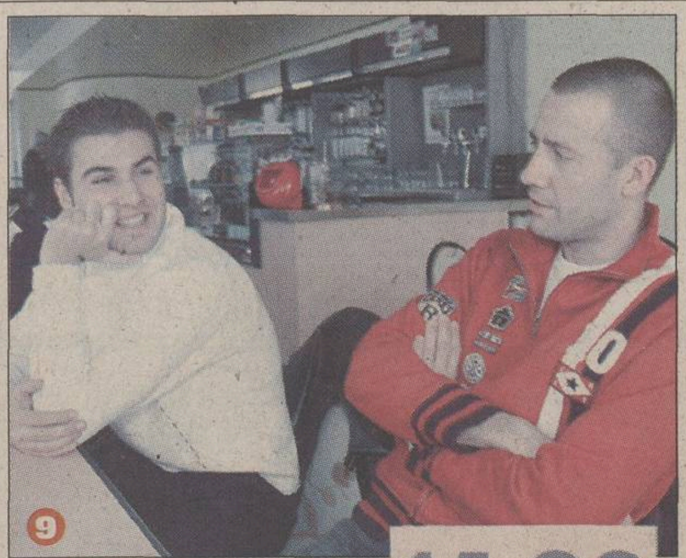
9

14:00

Schimb de generaţii

După Adrian, primul jucător care şi-a făcut apariţia la baza de antrenament este veteranul Cossatto *(foto 9)*, un adevărat simbol pentru veronezi. "Anul trecut a dat golul care a salvat Verona de la retrogradare, în barajul cu Reggina. Suporterii îl iubesc foarte mult", spune românul, dar şi Cossatto, deşi este concurent cu el în atacul lui Malesani, vorbeşte frumos de Mutu. "A venit într-un moment dificil. Acum a avut ocazia să-şi arate adevărata valoare şi a făcut-o". Discuţia este întreruptă de preparatorul fizic al Veronei *(foto 10)*. "Nu cred că există la ora actuală un jucător atît de puternic fizic, cum este Adriano. Este numai şi numai meritul lui. Noi i-am oferit condiţiile, dar fără dorinţa lui nu putea să ajungă aici. Parametrii săi sînt printre cei mai buni, iar la un test efectuat cu o fotocelulă, la o alergare pe 30 de metri pentru verificarea vitezei de reacţie, el a ieşit cel mai bine. E iute ca un cuţit", a explicat preparatorul.

14:30

Şutul de temut

Mutu a intrat în vestiar. "Aici trebuie să apari cu o jumătate de oră înainte de antrenament în cabină. Altfel, rişti să fii amendat". După ce s-a echipat, Adi a ieşit pe gazon, ultimul, spre suspansul celor 50 de suporteri, veniţi special să se convingă că jucătorul a rămas la Verona. Şedinţa a durat circa două ore şi, un lucru deja obişnuit pentru fotbalul italian, a avut un accentuat caracter tactic *(foto 11)*. Mutu a ieşit ultimul de pe teren, el rămînînd să tragă la poartă, alături de Adailton, Paolo Cannavaro şi alţii. Execuţiile românului i-au entuziasmat pe cei prezenţi, cei trei portari ai Veronei fiind deseori puşi realmente în dificultate de trasoarele lui Adi. La final, el a mai executat cîteva penalty-uri *(foto 12)*, după care a fost luat în primire de cîţiva copii ce au izbutit să pătrundă pe gazon. "Mutu, de ce nu dai şi cu stîngul?", "Poţi să faci şi fenta lui Totti?", l-au întrebat micuţii după care l-au asaltat pentru a obţine un autograf *(foto 13)*.

11

10

13

12

17:00

Mesaje pe maşină

După aproape 3 ore de antrenament, Adrian a intrat în vestiar, pentru un duş rapid şi un masaj. La ieşire, alte autografe, dar şi o surpriză. Pe maşina sa cineva, profitînd de faptul că nu era prea curată, a ţinut să-i scrie pe praful depus un mesaj: "Ciao Mutu. Non andare a Juve!", traducerea fiind limpede pentru toată lumea. Din maşină a sunat-o pe Alexandra, aflînd de la ea că filmările sînt extrem de obositoare, pentru că sînt făcute numai noaptea. "Cred că n-aş putea să fiu actor", a tras el concluzia.

18:00

Seară cu carne

Acelaşi bar care l-a primit dimineaţă îl găzduieşte şi după-amiază pentru masă. O salată, o friptură de vacă şi cartofi fierţi, acesta a fost meniul ales, ca băutură fiind preferată Coca-Cola, "asortată" în pahar cu o feliuţă de lămîie. "Cîteodată mănînc şi paste, de multe ori peşte, dar azi am avut poftă de altceva".

14

19:00

E şi antrenor, dar pe calculator

Programul unei seri nu are nimic spectaculos. "Cînd e Alexandra aici, ieşim în oraş, la un film, sau la un restaurant, dar niciodată vinerea, cînd rămîn acasă, ca să fiu odihnit. Cînd Alex e plecată ori ies cu vreun coleg la un bar să mai stăm de vorbă, dar de cele mai multe ori stau acasă şi mă uit la televizor". De ceva vreme, "Briliantul" a prins gustul unui joc pe calculator, "Manager", şi stă în faţa laptopului ceasuri bune, fiind antrenorul imaginar al unei echipe sau alteia. Spune că e dur, face un program riguros elevilor săi şi preferă formule de joc ofensive. Pe Mutu nu prea obişnuieşte să şi-l ia în echipă. "Ca să nu risc să devin subiectiv şi să mă bag mereu titular", explică.

Stingerea

E vineri şi programul pentru această zi impune mai multă odihnă, ca totul să fie în regulă duminică, la meci. Astfel că, la o oră cînd mulţi abia ies din casă, "Briliantul" se spală pe dinţi şi se bagă în pat. El a încetat de mult să fie un tînăr obişnuit

15

16

22:00

INTERVIU

"Era indispensabil"

Alberto Malesani, antrenorul "Briliantului" de la Verona, spune că se poate gîndi la Cupa UEFA avîndu-l pe atacantul român în echipă

Alberto Malesani este unul dintre antrenorii faimoşi din Italia, atît pentru porecla sa, "Ţăranul", pe care a moştenit-o încă de pe vremea cînd era tehnicianul Parmei, dar mai ales prin rezultatele bune obţinute la formaţii relativ mici la vremea respectivă. Malesani a reuşit să transforme Verona în doar un an într-o formaţie de temut din Serie A, satisfacţia antrenorului fiind cu atît mai mare cu cît el este originar chiar din acest oraş. Suporterii l-au adoptat imediat, iar galeria l-a poreclit Sandokan, pentru că este un tip modest şi foarte muncitor. Malesani este o persoană amabilă, iar de acest lucru te poţi convinge imediat. La începutul antrenamentului de ieri, a acceptat să dea un interviu de circa 5 minute unui post de televiziune, iar apoi, deşi şedinţa era oarecum în întîrziere, şi-a strîns toţi elevii pentru a face o fotografie cu un puşti de 7-8 ani, venit împreună cu mama sa.

PRO Mister, acum cred că sînteţi mai liniştit. Cel puţin pînă în vară, Mutu rămîne la Verona.

Da, iar eu am insistat foarte mult pentru acest lucru. În actualul sistem de joc al echipei el era un fotbalist indispensabil Veronei. Sînt mulţumit şi acum cred că putem fi optimişti.

PRO Vă gîndiţi că echipa ar putea juca în Cupa UEFA?

Noi avem obiectiv evitarea retrogradării, dar orice este posibil. Totul depinde de ceea ce vom face în această etapă cu Atalanta. Jocul ăsta este decisiv pentru noi.

PRO Cum l-aţi caracteriza pe Adrian?

Este o persoană aparte. Trebuie să-i arăţi că-i eşti apropiat, să-i dai încredere. Apoi, despre calităţile sale fotbalistice nu mai e cazul să mai vorbim.

PRO Credeţi că dacă ar pleca la vară la Juventus, ar face faţă?

Eu sper să rămînă şi din vară. Am început aici o treabă bună şi sper să continuăm împreună. Viitorul lui este oricum la o echipă de top.

PRO Cît a contat Mutu în obţinerea rezultatelor de pînă acum?

Atît de mult, încît Verona s-a transformat dintr-o formaţie care lupta pentru evitarea retrogradării, într-o echipă care are şanse reale de a participa în Cupa UEFA.

I-a mulţumit lui Dinu în Corriere dello Sport

Adrian Mutu a fost săptămîna trecută eroul unei întregi pagini în cotidianul Corriere dello Sport. Materialul face o trecere în revistă a întregii perioade petrecute de atacantul Veronei în Italia, autorul purtîndu-l pe "Briliant" printr-o multitudine de teme, de la fotbal la poezie, de la teatru la istorie, de la literatură la film. Declarîndu-se un admirator al lui Eugen Ionesco şi al lui Sergiu Celibidache, Mutu dezvăluie cititorilor că e pasionat de teatru, unde merge ori de cîte ori poate împreună cu soţia sa, Alexandra, că în şcoală i-a plăcut matematica pentru că tatăl său e profesor de matematică şi că personajele din istorie care-l captivează cel mai mult sînt Napoleon şi Alexandru cel Mare. "Poetul meu preferat e Eminescu, are versuri care-ţi merg direct la inimă. Cuvintele sînt importante, dar să ştii să le utilizezi e şi mai important. Poţi să spargi ziduri dacă le foloseşti cum trebuie, dar poţi crea bariere insurmontabile, dacă nu", mărturiseşte el. În interviu *(vezi facsimil)*, care are titlul "Dragă Juve, sînt pregătit pentru tine" (la vremea respectivă trecerea sa imediată la Juventus era dată ca sigură), Mutu vorbeşte şi despre Cornel Dinu, mulţumindu-i pentru felul în care l-a antrenat. "Dinu m-a pus să joc prima dată în poziţia de acum, care-mi place cel mai mult. Am în cap mereu o vorbă de-a sa «mai bine un gol chinuit decît o bară după o acţiune superbă»", spune "Briliantul".

Mutu: Cara Juve sono pronto per te

CONCURS

Patru taloane şi 2002 şanse de cîştig

2002 PREMII

Cifra zilei 0

Nume ....

Prenume ....

Str. ....

Nr. ..... Bloc ..... Scara ..... Ap. ..... Sector ....

Localitate ....

Judeţ ....

Nr. telefon ....

Plicurile cu taloane trimise pînă pe data de 31 ianuarie participă la tragerea la sorţi din data de 5 februarie. Nu rata nici un talon din a doua etapă a jocului, derulat în luna februarie

Prima parte a jocului organizat de ProSport s-a încheiat joi, 31 ianuarie. Plicurile care au fost expediate pînă la această dată vor intra la tragerea la sorţi ce va avea loc marţi, 5 februarie, la sediul redacţiei. Lista cîştigătorilor şi modul în care aceştia vor putea intra în posesia premiilor vor fi publicate în ziarul de miercuri, 6 februarie.

Jocul continuă şi în luna februarie. ProSport va publica zilnic taloanele a căror cheie sînt cifrele 2 şi 0. **Decupează 4 taloane astfel încît să formezi cifrele ce compun anul 2002** (două taloane cu cifra 2 şi două cu zero). Completează datele tale personale pe cupon şi trimite plicul pe adresa **OP 31, CP 14, Bucureşti, pînă pe data de 28 februarie.**

În a doua etapă a concursului trebuie trimise numai taloanele publicate în luna februarie. Data limită pentru expedierea plicurilor este 28 februarie. Tragerea la sorţi pentru cea de a doua parte a concursului 2002 premii va avea loc pe 5 martie, iar lista cîştigătorilor va fi publicată miercuri, 6 martie.

În februarie vor apărea în ProSport 24 de taloane. **Decupînd zilnic un talon poţi trimite pentru concurs 6 plicuri.** Mai multe plicuri, mai multe şanse de a cîştiga unul din cele 2002 premii.

2002 premii

2	Dacii SupeRNova
6	calculatoare Pentium
10	frigidere
8	televizoare
16	seturi de cîte 4 cauciucuri
20	baterii auto
300	mingi de fotbal
10	premii a cîte un milion de lei
30	premii a cîte 300.000 lei
1.600	premii a cîte 200.000 lei

SPECIAL

În fotbal, gloria este trecătoare. Astăzi poţi fi mare, iar mîine să nu mai însemni nimic. ProSport vă prezintă soarta celor care au cam dispărut din lumea celui mai iubit sport

De FLORIANA IACOB şi IOAN BRATU

PE TUŞĂ

“Cota românilor a scăzut!”

După ce şi-a petrecut o mare parte din viaţă pe gazon, Rodion Cămătaru ar renunţa la afaceri ca să revină în fotbal, “la un club care vrea performanţă”

Fostul mare internaţional Rodion Cămătaru a ieşit de ceva vreme din peisajul fotbalului românesc. După ce a agăţat ghetele în cui, Cami a debutat în manageriatul sportiv, devenind preşedintele clubului la care a cunoscut consacrarea, Universitatea Craiova. Şi-a luat apoi licenţă de impresar FIFA, intermediind transferurile la echipa olandeză Heerenveen, unde şi-a terminat activitatea de fotbalist, ale unor jucători cu experienţă, precum Mitriţă, Guşatu sau Constantinovici. “Pot spune că şi acum sînt impresar, dar e ceva de decor, pentru a sta în preajma fotbalului. Deocamdată desfăşor foarte puţine operaţiuni în acest domeniu, pentru că a scăzut teribil cota fotbaliştilor români. Nu vedeţi cum se procedează acum? Detaşamente de jucători sînt duşi ca la tîrg în Rusia sau China, petrec acolo o lună şi jumătate şi sînt trimişi înapoi în ţară fiindcă nu au trecut testele. Eu ştiu cum se face, adună 20-30 de fotbalişti din mai multe campionate şi opresc unul sau doi. Nu e normal ce se întîmplă, cluburile trebuie să trimită oameni să-i urmărească la meciuri pe fotbaliştii care-i interesează. Dar cînd cei mai buni jucători din campionatul intern, Mihalcea şi Gabi Popescu, abia reuşesc să se transfere, deşi pleacă pe bani puţini, ce mai e de zis?!”, întreabă Cămătaru.

Fosta “Gheată de Aur” a Europei spune că nu trăieşte din fotbal, deşi primeşte o pensie lunară de la Heerenveen. “Am un restaurant chinezesc cu hotel în Craiova şi alte cîteva investiţii. Cu asta îmi ocup timpul. Pe stadion, la un meci al Universităţii, n-am mai fost de foarte multă vreme. Şi în Bănie, ca în toată ţara, a scăzut enorm interesul pentru acest sport. Înainte mă oprea lumea pe stradă să mai discutăm de fotbal, acum nu-i mai pasă nimănui de ce se întîmplă”. Cămătaru nu este prea optimist în privinţa revenirii în prim-plan. “Acum toate echipele au patroni, sînt şi manageri, e greu să mai pătrunzi. Nu se ştie niciodată însă ce-ţi rezervă viitorul. Deocamdată mă dedic investiţiilor, dar fotbalul a fost viaţa mea. Mi-ar plăcea să lucrez din nou la un club care vrea performanţă”.

MEDIAFAX FOTO

IMPRESAR DOAR TEORETIC. ***Rodion Cămătaru a recunoscut că în ultima vreme nu prea mai transferă jucători, el fiind preocupat mai degrabă de afaceri***

MARCEL PUŞCAŞ

N-a fost bun pentru Steaua

După ce a cîştigat, în 1997, campionatul şi Cupa cu gruparea din Ghencea, Marcel Puşcaş a fost dat afară

Marcel Puşcaş **(foto)** a fost numit preşedintele secţiei de fotbal a clubului Steaua la sfîrşitul anului 1997 şi a activat în această funcţie un an de zile. A fost dat afară în urma unei iniţiative a vicepreşedintelui Constantin Dănilescu, a antrenorilor Mihai Stoichiţă şi Marius Lăcătuş, semnată de toţi componenţii lotului, pe motiv că are un stil dictatorial de lucru. În perioada în care Puşcaş a fost preşedinte, Steaua a cîştigat Cupa şi campionatul. S-a “bătut” cu federaţia, obţinînd anularea taxei pe care FRF o percepea în urma transferurilor.

Puşcaş a fost susţinătorul ideii de a despărţi secţia de fotbal de restul clubului. Respins iniţial de preşedintele clubului, Cristian Gaţu, pe motiv că “acum nu e momentul”, proiectul a fost totuşi pus în aplicare chiar de Gaţu, la cîteva luni după demiterea lui Puşcaş, formîndu-se actualul FC Steaua. Deşi a fost adevăratul iniţiator, Puşcaş nu a fost ales între cele peste 100 de persoane care formează Adunarea Generală. Scîrbit de atitudinea lui Gaţu, în principal, şi a lui Stoichiţă, căruia i-a oferit postul de antrenor principal la Steaua, Puşcaş s-a retras din fotbal, dedicîndu-se afacerilor, un restaurant pe Calea Victoriei şi un hotel lîngă Grădina Icoanei. A reapărut abia peste 4 ani, ca singur contestatar al actualei echipe federale. Întrebat dacă ar reveni în fotbal, Puşcaş a răspuns: “În condiţii normale, da, pentru că am fost nevoit să plec, nu a fost propria mea dorinţă. Dar numai atunci cînd se va putea vorbi despre management în acest domeniu”.

MIHAI STOICHIŢĂ

Vacanţă prelungită

După experienţa exotică din Panama, Mihai Stoichiţă s-a întors în România şi deocamdată este în vacanţă, aşa după cum el însuşi recunoaşte. “Am avut ceva propuneri din Austria, de la o echipă arabă şi de la o formaţie din Segunda Division, dar nu a fost nimic concret. Mai bine nici n-ai scrie despre ele, să nu zică lumea că-mi fac singur reclamă”, a explicat Stoichiţă “Lippi”. Profitînd de această pauză forţată, fostul antrenor al Stelei a reuşit să-şi termine casa de vacanţă pe care începuse să o construiască la Predeal şi s-a dedicat în exclusivitate familiei. **(Liviu Chiriţă)**

CONSTANTIN STROE ŞI GABRIEL SICOE

Nu-i mai interesează fotbalul

Foştii conducători ai Argeşului spun că regretă decizia luată acum 10 ani de a se implica în viaţa clubului piteştean

Gabriel Sicoe (foto jos) a ocupat funcţia de preşedinte executiv la FC Argeş cît timp clubul a fost condus de Constantin Stroe, dar a renunţat şi el la funcţie înainte de ultimele două etape ale turului, o dată cu “Generalul”. Sicoe este acum director la Uzina Dacia şi spune că “nu mai cunosc subiectul fotbal. Nu mă mai ocup de aşa ceva. Acum am mai mult timp liber. Voi mai veni la meciuri doar ca suporter”. Fostul preşedinte nu se mai gîndeşte deocamdată să revină în fotbal. “Am plecat şi nu ne mai întoarcem”, spune, convins, Sicoe.

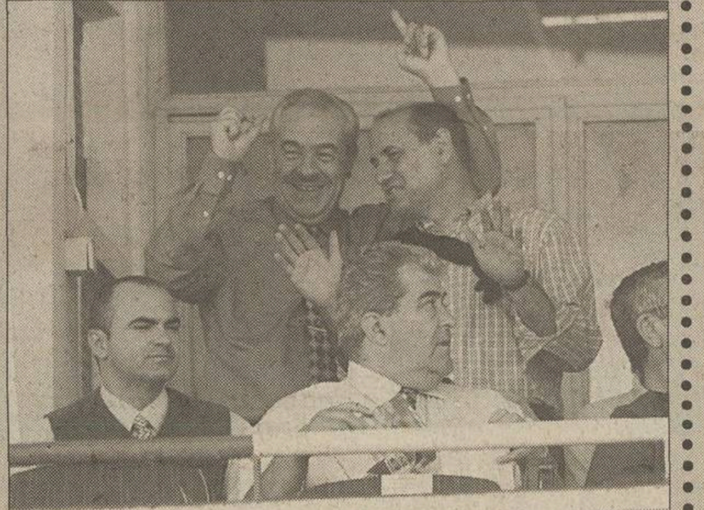

Fostul preşedinte al Consiliului de Administraţie al clubului FC Argeş, Constantin Stroe (foto sus, stînga), se dedică acum doar Uzinei Dacia, acolo unde ocupă funcţia de manager general. “Fotbalul e un fenomen social, nu poţi rămîne indiferent după ce ai fost atins de acest drog. Iar echipa FC Argeş cu atît mai mult nu poate ieşi din sufletul meu. Dar mărturisesc că mă simt bine, am scăpat de o responsabilitate imensă. E foarte greu să ai puterea de a renunţa, dar eu am găsit această forţă”, a spus la două luni de la retragere cel care a condus gruparea din Trivale timp de zece ani. Întrebat dacă acum consideră că a meritat să se implice în fotbal, Stroe a oftat, apoi a răspuns pe un ton trist, dar ferm: “Categoric nu! Am făcut în aceşti 10 ani eforturi deosebite pentru bunul mers al echipei şi cred că am avut şi ceva rezultate. Ne-am bătut de la egal la egal cu marile echipe bucureştene, ne-am calificat în cupele europene. Acum însă, de cînd am renunţat, se fac tot felul de apropouri la adresa mea. Dar lucrurile sînt foarte clare, financiar clubul se mai ţine din ce a lăsat fosta conducere, logistica a fost asigurată tot de noi, componenţa lotului la fel”. Cel supranumit “Generalul” recunoaşte însă că “voi veni la toate meciurile echipei, pe care le voi urmări din peluză, ca orice suporter pătimaş. Trăiesc mai stresat pentru că nu mai ştiu detalii din viaţa clubului, doar ce citesc şi eu prin presă”.

Corneliu Stroe nu mai vine la meciurile Craiovei

Deşi şi-a legat numele de “Ştiinţa” mai bine de 25 de ani, creatorul “Craiovei Maxima”, Corneliu Stroe *(foto)*, nu s-a mai implicat decît în două rînduri în viaţa clubului craiovean după Revoluţie. Mai întîi în finalul sezonului 1991-’92 şi la începutul ediţiei următoare, 1992-’93, apoi spre finalul campionatului ‘95-’96. “Cînd s-a considerat că pot ajuta, măcar cu un sfat, am răspuns prezent, pentru că am o datorie morală faţă de Universitatea”, a explicat fostul preşedinte al Universităţii din perioada de glorie. “În rest, n-am fost căutat şi mie nu-mi place să mă bag în seamă. De vreo cinci ani, nici n-am mai călcat pe la stadion, tocmai ca să nu se spună că vin din vreun interes”. În viaţa de zi cu zi, Corneliu Stroe e conferenţiar la Facultatea de Educaţie Fizică şi Sport din Craiova. *(Adrian Florea)*

▶ RADU E ADMINISTRATOR LA PETROLUL, CRISTACHE ARE FIRMĂ DE PROIECTARE

Conducătorii cu care Petrolul a reuşit să cîştige Cupa României în 1995, Ion Radu şi Mihai Cristache, predecesorii lui Eugen Goicea şi Eduard Alexandru în problemele executive ale clubului, au activităţi diverse în momentul de faţă. Ambii sînt pensionari, dar numai Radu mai activează în prezent la gruparea “găzarilor”. El este un fel de administrator al galben-albaştrilor, dar se spune că a fost păstrat în structurile clubului pentru a fi oprit să vorbească despre lucrurile subterane petrecute în trecut în jurul divizionarei A, subiect pe care l-ar stăpîni foarte bine. La rîndul său, Mihai Cristache se ocupă cu derularea unor afaceri. El are un magazin alimentar în Ploieşti şi se pregăteşte să dea drumul unei firme de proiectare, Jardin SRL, unde va avea drept asociaţi doi specialişti în domeniu. Activitatea va viza domeniul de construcţii, cadastru, drumuri şi poduri, conducte.

▶ ANGHELACHE PREDĂ LA ASE

Economistul Constantin Anghelache a fost timp de un an vicepreşedinte executiv la Rapid. Mîna dreaptă a lui Mircea Lucescu, Anghelache mai lucrase la Dinamo, Tractorul Braşov şi FC Braşov. La scurt timp după ce Lucescu a plecat la Galatasaray, s-a retras din Giuleşti şi acum este profesor universitar la ASE, unde predă “Analiza Macroeconomică”. “Sînt şi membru în Comitetul Executiv al FRF, deci mai am contacte cu fotbalul. Nu mă mai preocupă însă să intru în conducerea vreunui club. Acum au apărut investitorii. E ceva unic în lume, nu mai există niciunde acest termen. Există sponsori sau acţionari. Dar se va normaliza şi la noi situaţia, nu se poate să rămînă aşa, fiindcă nu vom ajunge nicăieri”, a declarat Anghelache.

IOAN TIMOFTE

Preferă afacerile

Fostul internaţional Ioan Timofte **(foto, dreapta)** şi-a agăţat ghetele în iunie 2000. El a evoluat, timp de 9 ani, la două dintre marile echipe ale Portugaliei, FC Porto şi Boavista. După întoarcerea în ţară, Timofte a intrat în afaceri. Totuşi, în vara anului 2001, a revenit în fotbal. Pentru o scurtă perioadă de timp, a ocupat funcţia de preşedinte executiv al proaspăt-promovatei UMT. Din cauza unor neînţelegeri manageriale, imediat după meciul cu Rapid (0-3), din prima etapă, a renunţat la cariera de conducător. El s-a declarat scîrbit de realităţile fotbalului românesc şi s-a dedicat, în totalitate, afacerilor. Timofte s-a asociat cu Basarab Panduru şi construiesc împreună hotelul Boavista la Timişoara. *(Dan Popescu)*

Pascu în proces cu federalii

Mircea Pascu *(foto)* a fost preşedintele FRF în perioada februarie - august 1990, după care s-a retras din fotbal. A revenit în ‘92, ca preşedinte la Rapid, unde a activat pînă în ‘95, cînd a demisionat după un conflict cu George Copos. În sezonul ‘97-’98, a fost preşedinte la “Poli” Timişoara, de unde a plecat în urma unui scandal. În prezent, Pascu este şef peste FRFA, care după părerea sa este adevărata federaţie de fotbal din România. A intentat diferite procese conducătorilor FRF şi trăieşte din pensie.

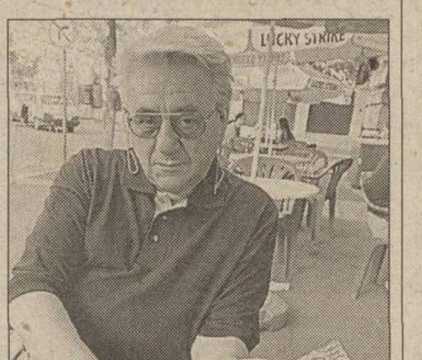

NICOLAE DOBRIN

S-a refugiat printre copii

Deşi este consilier la FC Argeş şi membru în Comitetul Executiv al FRF, “Gîscanu'” petrece cel mai mult timp la şcoala de fotbal care-i poartă numele

Pe Nicolae Dobrin sezonul 2001-2002 l-a găsit antrenor principal la echipa de suflet, FC Argeş. “Gîscanu'” a preluat în vară postul lăsat liber după demisia lui Marian Bondrea, poziţie pe care nu s-au înghesuit alţi tehnicieni în condiţiile în care vistieria clubului era aproape goală, iar cei mai buni jucători, Mara, Neaga şi Codrea, se transferaseră la alte echipe. În aceste condiţii, Dobrin nu a rezistat decît patru etape la cîrma echipei, fiind înlocuit cu Florin Halagian. În urma acestei mutări, a devenit consilier al preşedintelui Consiliului de Administraţie, Constantin Stroe, păstrîndu-şi funcţia chiar şi după ce acesta a renunţat la conducerea clubului. În paralel însă, Gicanu' antrenează o grupă de copii la şcoala de fotbal ce-i poartă numele, “Nicolae Dobrin”. “Sînt în continuare angajat al clubului, dar în această perioadă echipa e plecată în cantonament la Herculane şi am mai mult timp liber. Sînt, mai nou, şi membru în Comitetul Executiv al FRF, mă ocup şi de creşterea tinerilor fotbalişti, aşa că am activitate, nu mă plîng”, a spus “Gîscanu'”.

Dobrin pregăteşte 20 de copii. “Mai fac şi eu mişcare cu ei, că nu pot să stau locului. Am avut un accident cu ceva vreme în urmă şi nu pot să forţez, dar mă bag mai ales la tenis cu piciorul. Aceşti 20 de puşti pe care-i antrenez au fost aleşi din 800 de copii care s-au prezentat la selecţie”, a spus fostul tehnician al piteştenilor. Dobrin a antrenat şi cîteva zeci de copii din China, veniţi special la Piteşti pentru a lucra cu cel pe care multă lume îl consideră cel mai mare jucător român al tuturor timpurilor.

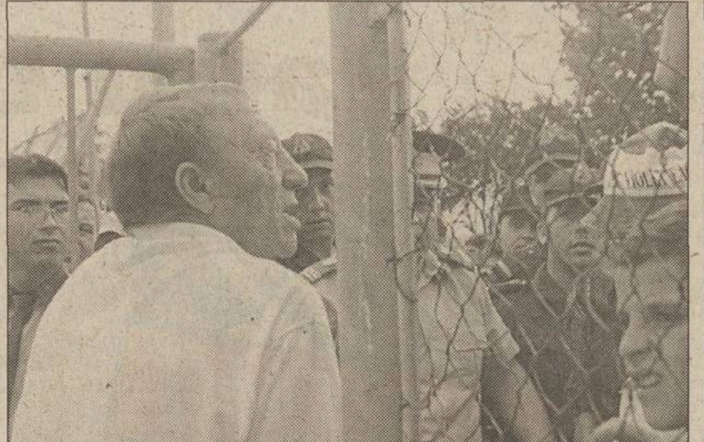

MEDIAFAX FOTO

MANTA DE VREME REA. ***De fiecare dată cînd Argeşul n-a avut antrenor, primul solicitat a fost Nicolae Dobrin***

GALATASARAY

Alternativa Hagi

HAGI we will never forge
Fanatik

Fostul selecționer român e marele favorit să preia Galata în cazul în care Mircea Lucescu se va hotărî să plece din vară, la terminarea contractului

APOTEOZA. "Galata ocupă un loc special în inima mea", a spus mereu Gică Hagi. În iunie 2001, el a avut parte de o retragere emoționantă la ultimul meci ca jucător, fanii echipei turce afișînd un uriaș banner pe care scria "Hagi, nu te vom uita niciodată" (în medalion)

Beniamin Osman
Constantin Popescu

Mircea Lucescu a respins, miercuri, și a doua ofertă de prelungire a contractului cu Galatasaray. "Nu e grabă. Mă voi decide abia în mai, după ce vom cîștiga campionatul", a explicat tehnicianul Cim Bom. O asemenea amînare ar avea două rațiuni: fie așteptarea alegerilor din martie pentru a afla intențiile viitorului președinte, fie dorința lui Lucescu, cu o cotă în creștere după ce a făcut minuni la Galata, de a studia alte posibile propuneri, el tinzînd în primul rînd să lucreze în Italia. La ultima variantă s-au gîndit și conducătorii grupării din Istanbul. Noul refuz i-a determinat, drept măsură de siguranță, să ia în considerare și eventualitatea în care românul, premiat luni cu titlul de cel mai bun antrenor din Turcia pe 2001, va decide să plece. Imediat au discutat despre ce soluții ar fi, părerea tuturor fiind aceeași: cel mai bun înlocuitor pentru Lucescu ar fi Gică Hagi.

Nu a contat deloc faptul că "naționala" României a ratat calificarea la Mondiale. Hagi e un zeu la Galata, face parte din istoria clubului prin aportul substanțial adus la titlurile cucerite de Cim Bom în cei 5 ani în care el a îmbrăcat tricoul "roș-galben", între 1996 și 2001. Totodată, Gică are avantajul că știe foarte bine fotbalul turc, nu doar din perioada în care a jucat. Presa turcă a menționat că el se informează mereu despre ceea ce se întîmplă acolo. "Îl caută cel puțin o dată pe săptămînă pe Lucescu pentru a afla vești. Îi e sete de noutăți", a scris cotidianul "Fotomac". O mînă de ajutor i-a întins și Lucescu, care a spus de curînd că "viitorul lui Hagi e în Turcia, la Galatasaray".

În ton cu șefii din "Ali Sami Yen", și Hagi dorește să se întoarcă la Istanbul. "Este în așteptare. Doar un semnal să primească și va fi suficient să vină fuga la Galata. Știe că va fi întîmpinat cu brațele deschise, așa cum merită", a indicat ziarul "Star". Aceeași publicație a notat că fostul selecționer a refuzat să devină "secundul" lui Iordănescu la echipa României tocmai pentru că urmărește un nou mariaj cu actualul lider al campionatului turc. Potrivit mass-media din Istanbul, Gică a început deja să pregătească terenul. El s-ar fi implicat în recenta aducere a lui Radu Niculescu la Cim Bom și, joi, a renunțat la plîngerea înaintată la UEFA contra clubului din cauza neplății unor datorii. Rămîne doar răgazul pînă în mai, cînd se va ști dacă Mircea Lucescu se va despărți sau nu de Galatasaray.

Bani pentru Balint, Hagi și Popescu

Galatasaray a scăpat de mare parte din datorii, din pricina cărora au fost trimise mai multe plîngeri la UEFA. Unul dintre restanțieri, fostul "secund" Gavrilă Balint, și-a primit în totalitate banii, 226.000 de dolari. Altor doi, Gică Hagi și Gică Popescu, le-au intrat cîte 200.000 de dolari în cont, restul datoriilor pînă la 1,1, respectiv 600.000 de dolari fiind reeșalonate pentru date începînd din 5 aprilie, cînd Galata trebuie să încaseze 2,2 milioane de dolari în urma participării în Liga Campionilor. În același timp, gruparea turcă a "stins" litigiile financiare cu Real Sociedad și Sturm Graz. Spaniolii au luat 3,8 milioane de dolari, cît a costat transferul lui Arif, iar austriecilor li s-au virat 200.000 de dolari pentru împrumutul uruguayanului Fleurquin. Toate aceste restanțe au fost plătite din banii primiți pentru cedarea lui Umit Davala la Milan (3,75 milioane de dolari) și din prezența în Ligă (1,65 milioane).

Radu are numărul 17 în Ligă

Radu Niculescu *(foto)* va purta în Liga Campionilor tricoul cu numărul 17, lista cu cei 25 de jucători fiind trimisă joi la UEFA. Pentru campionat el a ales însă un alt număr, 53, rezervat în Ligă fundașului columbian Jersson Gonzalez, o achiziție făcută recent de clubul din Istanbul. Pe aceeași listă mai apar un nou sosit, mijlocașul Murat, dar și Hakan Unsal, chiar dacă acesta se pregătește în continuare cu echipa de tineret, deoarece refuză să-și prelungească înțelegerea scadentă în vară.

ROMÂNI

Chivu ofertat de Real

Clubul Real Madrid a oferit lui Ajax, potrivit site-ului de Internet "canalesport. com", 15 milioane euro pentru achiziționarea lui Cristian Chivu. Conform aceleiași surse, oferta spaniolilor a depășit-o pe cea a clubului Inter Milano. "Mai sînt și alte oferte? Văd că sînt curtat serios. E bine, îmi place, dar acum nu plec de la Amsterdam", a declarat, ieri, "tricolorul".

Jesus Gil confirmă

Președintele lui Atletico Madrid, Jesus Gil y Gil, a confirmat interesul pentru un eventual transfer al lui Cosmin Contra de la AC Milan. "Îmi place foarte mult Contra, dar pînă nu promovăm în Primera Division n-am să fac nici un demers în privința achiziționării lui", a declarat Gil cotidianului "As", amînînd orice discuție în acest sens pentru luna iunie.

"Știam că voi primi o șansă"

Reprimit în lotul lui Espanol Barcelona, Cătălin Munteanu a declarat că tot timpul a trăit cu speranța că situația lui se va rezolva. "Știam că după ce argentinianul Martin Posse va primi actele necesare obținerii cetățeniei spaniole, conducătorii clubului vor fi de acord să revin în lot. Înainte am discutat de multe ori cu antrenorul Paco Flores și știam că voi primi o șansă", a declarat internaționalul român cotidianului "Marca". "Cap de zmeu" fusese pus pe liber în decembrie, deoarece clubul depășise numărul de jucători extracomunitari permis de regulament.

Ilie nu se impacientează

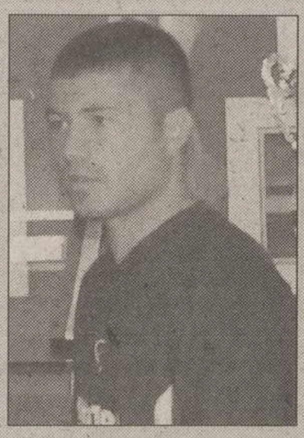

Adrian Ilie **(foto)** a declarat cotidianului spaniol "Las Provincias" că nu-și face nici un fel de probleme în privința viitorului său sportiv. Deși contractul îi expiră în vară, iar Valencia n-a venit deocamdată cu o propunere concretă, Ilie a spus că nu se simte absolut deloc sub presiune: "Mă gîndesc numai să mă pregătesc bine și să fac duminică un meci bun cu Athletic Bilbao". El a recunoscut că a primit o ofertă de la Betis, dar a adăugat că a fost contactat și de alte grupări din Primera Division.

Barbu a scăpat de griji

Reprimit temporar în lotul Numanciei, după plecarea camerunezului Kome la Cupa Africii pe Națiuni, Jean Barbu are de acum siguranța că va rămîne pe loc pînă la finele sezonului. Clubul l-a vîndut pe Ojeda în Argentina, astfel că s-a eliberat unul dintre locurile rezervate extracomunitarilor, situație de care profită acum ex-giuleșteanul.

Popescu avansează

Noul antrenor al lui Lecce, Delio Rossi, intenționează să nu-l mai folosească pe Gică Popescu în rolul de fundaș central, ci să-i ofere postul de mijlocaș la închidere. Rossi a experimentat această variantă în "amicalul" cu Fiugi (9-0), meci în care "Baciul" a intrat abia în minutul 70. Introducerea tîrzie se datorează faptului că Popescu nu intră în vederile antrenorului pentru etapa de mîine, fiind suspendat.

Tararache la primul antrenament

Aflat în cantonament cu Grasshopper Zürich, Mihai Tararache s-a antrenat, joi, cu echipa pentru prima oară de la intervenția chirurgicală suferită în luna decembrie. Înainte de Sărbători, internaționalul român a fost operat la glezna stîngă, îndepărtîndu-i-se un fragment de os.

DESPĂRȚIRE

Kluivert părăsit de soție

Obosită de atîtea scandaluri provocate de jucătorul Barcelonei, Angela va cere în procesul de divorț o pensie alimentară de 45.000 de euro lunar

Theodor Jumătate

"Kluivert se va despărți". Revista olandeză "Story" a dezvăluit intenția Angelei, soția atacantului Barcelonei, de a intenta divorț în cel mai scurt timp posibil. Ea l-a informat deja pe avocatul jucătorului, Abraham Moszkowicz, iar la începutul săptămînii viitoare procesul va fi declanșat la o judecătorie din Amsterdam. Prin intermediul apărătorului său, Angela va cere custodia celor trei copii ai cuplului și o pensie alimentară lunară, pentru întreținerea lor, cifrată la nu mai puțin de 45.000 de euro.

Potrivit săptămînalului batav, Angela s-a săturat de aventurile lui Kluivert, picătura care a umplut paharul fiind orgia organizată la Madrid, pe 19 ianuarie, de Patrick și de alți patru coechipieri chiar înaintea meciului cu Rayo Vallecano. Atunci, presa spaniolă a publicat o mulțime de amănunte picante despre petrecere. Au fost imediat dezmințite de Kluivert, care a și anunțat că va da în judecată realizatorii paginii de Internet ce au aruncat scînteia ziariștilor iberici, demascînd vinovații. Degeaba. Nu era prima oară cînd apărea pe coperta ziarelor, implicat în tot felul de scandaluri. În acel moment, relația cu Angela era definitiv compromisă.

Soția îl avertizase deja: "La primul pas greșit mă vei pierde". Și nu a fost numai unul, ci doi în ultimele trei luni. Pe 10 noiembrie, la Copenhaga, același Kluivert s-a simțit bine cîteva ore în noapte în compania unei cunoscute stripteuze daneze, Kira Eggers. N-au lipsit nici Davids și Frank de Boer, însă oaspete de onoare era Patrick, doar party-ul fusese pregătit de unul dintre prietenii săi. A urmat episodul "Madrid" și, între ele, pentru a mai presăra puțin piper, s-a strecurat o altă escapadă la o discotecă din Barcelona, încheiată în compania poliției. Amendat pentru condus sub influența alcoolului și cu carnetul suspendat.

PREA RAR. Pentru Patrick și Angela Kluivert, căsătoriți după Euro 2000, nu au mai apărut prea multe motive de bucurie, nici chiar alături de copiii lor

DEZVĂLUIRI

Au și francezii potlogarii lor

Raportul Curții de Conturi a relevat faptul că în funcționarea Federației Franceze de Fotbal (FFF) s-au descoperit multe nereguli. Este vorba de anumite plăți care s-au făcut către unii funcționari, anormale în comparație cu munca pe care o prestează ei în cadrul FFF. De asemenea, în urma analizei foilor de transport, a rezultat faptul că pe acestea erau trecute curse cu avioane particulare, deși aerogările de destinație erau de fapt deservite numai de curse de linie. În felul acesta, în anii 1998 și 1999 s-a delapidat suma de 94.520 euro.

Blat cu pariorii

Un arbitru turc a manipulat partidele conduse de el în campionat de așa manieră încît rezultatele finale au coincis cu cele dorite de șefii unei case de pariuri britanice. Potrivit cotidianului german "Bild", fluierașul a încasat pentru serviciul făcut suma de 50.000 de dolari.

Concursul Pronosport din 3 februarie 2002
Lista jucătorilor indisponibili:

1. BOLOGNA Brighi, Castellini, Nervo (s), Cipriani, Signori, Locatelli, Macellari, Olive (a), Wome (l)	- VENEZIA (3.02, ora 16:00) -
2. BRESCIA Bonera, Petruzzi, Sussi, Guardiola (s), Bachini, R. Baggio (a)	- PARMA (3.02, ora 16:00) Appiah, Sensini, Bolano (a), Mboma (l)
3. FIORENTINA Chiesa, Taddei, Adani, Cois, Baronio, Agostini (a)	- ROMA (3.02, ora 16:00) Cafu, Lassissi, Assunçao (a)
4. JUVENTUS Salas, N. Amoruso (a)	- LECCE (3.02, ora 16:00) Popescu (s), Cimirotici (a)
5. LAZIO Stam (s), Crespo, Favalli, Mihajlovici, Simeone (a)	- MILAN (3.02, ora 21:30) Redondo, F. Inzaghi, Maldini, Rui Costa, Costacurta, Helveg, Jose Mari (a), Aliyu (a)
6. PIACENZA Statuto (s), Sacchetti (a)	- CHIEVO (3.02, ora 16:00) MayelË (l)
7. UDINESE Sottil, Marcos Paulo (s), Alberto, Bertotto, Manfredini, Pinzi, Sosa, Gaarde (a), Nomvete (l)	- PERUGIA (3.02, ora 16:00) O'Neill (a), Dellas (exclus din lot)
8. VERONA Camoranesi, P. Cannavaro (s)	- ATALANTA (3.02, ora 16:00) Rossini, Bellini, D. Zenoni, Dabo, Zauri, Pinato (a)
9. CROTONE Geraldi, Fialdini (s), Deflorio (a)	- SALERNITANA (3.02, ora 16:00) -
10. CITTADELLA Capecchi (a)	- VICENZA (3.02, ora 16:00) Dal Canto, Rivalta (s)
11. MESSINA Obbedio (s), Buonocore, Di Meglio (a)	- EMPOLI (3.02, ora 16:00) Cupi (a)
12. NAPOLI Graffiedi (s), Stellone (a)	- MODENA (3.02, ora 16:00) -
13. TERNANA Ripa (s)	- COSENZA (3.02, ora 16:00) Parisi (s), Falcioni, Giandebiaggi, Lentini (a)

Legendă: (s) - suspendat, (a) - accidentat, (l) - convocat la lot

DIVERSE

ITALIA - Semifinale, prima manșă

AC PARMA - BRESCIA 2-0
(Nakata 55, Marchionni 62)

PARMA: Taffarel - Cannavaro, Ferrari, Djetou, Benarrivo - Sartor, Nakata, Lamouchi, Gurenko - Hakan Șukur (58 Di Vaio), Marchionni (64 Boghossian). Antr. Carmignani

BRESCIA: Srnicek - Petruzzi, Calori, Bonera - Schopp, A. Filippini, Yllana (46 R. Baggio, 58 Salgado), Guana, Sussi (64 Kozminski) - Giunti - Tare. Antr. C. Mazzone

A arbitrat Graziano Cesari

În prima semifinală, AC Milan - Juventus (1-2) în prima manșă.

SPANIA - Cupă, semifinale, manșa secundă

REAL MADRID - Athletic Bilbao 3-0
(Larrainzar 51 autogol, Raul 59, Guti 75), în tur 1-2

REAL: Casillas - Salgado, Karanka, Pavon, Roberto Carlos - Makelele, Helguera - Figo, Zidane (67 Solari), Raul (87 Munitis) - Morientes (60 Guti). Antr. V. Del Bosque

BILBAO: Aranzubia - Felipe, Larrainzar (75 Yeste), Ocio, Oscar Vales (60 J. Etxeberria), Javi Gonzalez - Tiko, Carlos Garcia, Alkiza (83 Orbaiz), Ezquerro - Urzaiz. Antr. J. Heynckes

A arbitrat Rodriguez Santiago

Meciul LA CORUNA - Figueres (D3) 1-1 (în tur 1-0) s-a disputat miercuri. Finala Real Madrid - La Coruna se va disputa în 6 martie la Madrid, pe "Santiago Bernabeu".

OLANDA - Restanță

Willem II - FC Groningen 3-1
(Șukov 17, Landzaat 63 penalty, 79 - Tuhuteru 38)

Clasament: 1. Ajax 39p, 2. PSV 37p, 3. Feyenoord 36p... 7. Vitesse 33p.

GRECIA - Cupă

Sferturi de finală, prima manșă: Kallithea (D3) - Olympiakos 0-3, Ethnikos - Heraklis 1-1. Meciurile Xanthi - Aris (0-1) și AEK - PAOK (2-1) s-au disputat miercuri. Returul va avea loc pe 6 și 7 februarie.

CAN 2002 - Grupa D

Egipt - Zambia 2-1
(Ahmed Hossam 35, Hazem Emam 53 - Kampamba 76)

Senegal - Tunisia 0-0

Clasament final: 1. SENEGAL 7p, 2. EGIPT 6p, 3. Tunisia 2p, 4. Zambia 1p.

Sferturile de finală se vor disputa după următorul program: Africa de Sud - Mali și Nigeria - Ghana (duminică), Camerun - Egipt și Senegal - RD Congo (luni).

AMICALE

BRAZILIA - BOLIVIA 6-0
(Cris 43, Gilberto Silva 46, 54, Kleberson 63, Washington 72, Anderson Polga [illegible]

BRAZILIA: Dida - Juan, Anderson Polga, Belliti (69 [illegible] Paulo Cesar, Kleberson (75 Esquerdinha), Juninho (69 [illegible] Edilson (64 Marques). Antr. L. F. Scolari

BOLIVIA: Fernandez - Hoyos, O. Sanchez, Sandy, Colque (72 [illegible] Pena), Ibanes, Galindo, Olivares (63 Justiniano) - Castillo, Botero (63 Suarez). Antr. C. Trucco

CONCURS

Participă la Campionatul Mondial!

Poți pune într-un plic taloane și Yeni pentru mai multe echipe. Înscrie-te în concurs și vei concura la primul Mondial al mileniului!

Carmen Năescu

Formula de joc este 1 portar - 5 fundași - 3 mijlocași - 2 atacanți. Tu ești antrenorul, ProSport va fi arbitrul. Concursul va fi interactiv. Componența echipei o poți schimba în grupe, optimi, sferturi, semifinale și înaintea finalei. După fiecare meci echipa ta va strînge puncte. Premiile pentru care te bați sînt în valoare de 140.000.000 de lei.

Pentru a înscrie în joc o singură echipă decupează 10 milioane de Yeni CM și un talon de înscriere (poți înregistra în joc maximum 20 de echipe). Zilnic în ProSport apar Yenii CM, iar talonul de înscriere (cuprinde datele personale) este publicat o dată pe săptămînă. Talonul de înscriere trebuie completat obligatoriu în toate căsuțele. În căsuța în dreptul căreia scrie codul echipei antrenorul își va numerota fiecare echipă începînd cu 01, 02..., pînă la 20, numărul maxim de formații admise pentru un singur antrenor. Plicurile trebuie expediate pe adresa OP 31, CP 15, București, pînă pe data de 14 aprilie. Antrenorii care trimit Yenii și taloanele sînt înscriși în baza de date a concursului, iar în luna mai, cînd vom publica lotul de jucători și prețurile acestora, ei vor putea să-și înregistreze echipele prin Internet și prin Telefonul automat. Antrenorii care nu au acces la Internet sau la telefon se pot înscrie cu ajutorul formularelor ce vor fi publicate în ProSport în aprilie și în mai. Pentru informații suplimentare sunați la **(01) 205. 22. 54**

Pentru a înscrie o singură echipă în Divizia Mondială ai nevoie de 10.000.000 de Yeni CM. O dată pe săptămînă, alături de Yenul CM vei avea talonul de înscriere cu datele tale personale. Pune într-un plic 10.000.000 de Yeni CM și un talon de înscriere completat pentru fiecare echipă pe care vrei să o înscrii în joc! Trimite plicul la OP 31, CP 15, București!

CM Yeni fantastici CM

¥ DIVIZIA MONDIALĂ ¥

2.02.2002
VALOAREA ZILEI
3.000.000

CM Divizia Mondială Coreea - Japonia 2002 CM

neli voyages

București, Bulevardul
Nicolae Titulescu 18,
Fax: 401 222 1433
E-mail: neli@moon.ro

te invită la Istanbul, pe 26 februarie 2002, pentru meciul din Liga Campionilor

GALATASARAY - LIVERPOOL

Vino alături de Mircea Lucescu și vei trăi meciul calificării, într-o atmosferă cum n-ai mai văzut! În plus, vei intra la antrenamentul oficial al Galatei și vei putea cîștiga, prin tragere la sorți, un tricou original Cim-Bom-Bom!

Înscrie-te pînă la 19 februarie la telefoanele:
222 15 11; 222 15 12

JUDO

Liberty în Cupa Campionilor Europeni

Conducerea JC Liberty Oradea a decis să înscrie echipa în ediţia din acest an a Cupei Campionilor Europeni. Noul nume al formaţiei, care în anul 1999 cîştiga competiţia, este Petrom Liberty. În vederea campaniei din acest an, conducerea clubului a decis să completeze lotul cu mai mulţi "stranieri" de valoare, din judo-ul mondial, astfel că partidele din CCE vor fi abordate cu sportivii Ion Buşanu, Claudiu Baştea, Iulian Surla, Aurelian Fleiş, Remus Grigore, Ilie Popa, Constantin Cojoc, Gheorghe Pop, Gabriel Munteanu, Alexandru Lungu, Kovcs Antal (Ungaria), Rasul Salimov, Elchin Ismaylov (ambii Azerbaidjan), Kenji Uematsu, Kyoshi Uematsu, Sergio Domenech, David Alarzi (Spania), Gilles Nicolas (Canada). Echipa va fi condusă de antrenorul Veaceslav Bacal. Tragerea la sorţi pentru primul tur al CCE are loc astăzi, la Paris, obiectivul echipei Petrom Liberty fiind cîştigarea trofeului. **(Teo Biriş, Oradea)**

FOTBAL AMERICAN

Să înceapă showul!

Duminică, la New Orleans, va avea loc cea de-a 36-a ediţie a finalei ligii profesioniste nord-americane, numită Superbowl. Echipele care se vor înfrunta în acest an sînt Saint Louis Rams şi New England Patriots. Logo-ul evenimentului este "United We Stand" şi poartă culorile naţionale americane, în semn de aducere aminte faţă de victimele atentatelor teroriste din septembrie. 5.000 de poliţişti vor veghea pe stadion, pentru că organizatorii au primit deja ameninţări că ar putea fi atacaţi. Pentru 30 de secunde de publicitate în timpul transmisiei în direct, televiziunile percep aproape 2 milioane de dolari. Invitaţii vor fi membrii grupului irlandez U2, al cărui lider, Bono **(foto)**, a încercat deja mingea ovală.

Reuter

INFO

- **GIMNASTICĂ / NICOLAE FORMINTE,** fostul tehnician al lotului de la Deva şi cel care a descoperit-o pe Simona Amânar, a preluat de ieri echipa de junioare a centrului de la Oneşti. "N-am stabilit cît voi rămîne aici. Depinde de condiţiile pe care mi le oferă federaţia. Cu cele patru milioane de lei pe lună, singurul venit al unei familii de patru persoane, nu mă mai descurcam", a spus Nicolae Forminte. Ieri, el a făcut primul antrenament cu cele 18 eleve cu vîrste cuprinse între 13 şi 15 ani. "Sînt pus să fac treabă aici. Rezultatele o să le vedeţi peste cel mult doi ani", a declarat antrenorul. El a părăsit în '98 lotul de la Deva, iar de atunci a lucrat ca tehnician la Clubul Farul Constanţa.
- **HANDBAL / LIDERUL** clasamentului Ligii Naţionale masculine, Fibrexnylon Săvineşti, este singura echipă de la turneul de sală de la Oradea care are galerie. Oficialii de la Săvineşti au făcut o "înţelegere" cu galeria echipei de fotbal FC Bihor, care vine la sală la fiecare meci.

  Ieri, în cea de-a doua zi a turneului s-au înregistrat rezultatele: CSU Galaţi-HC Minaur 24-26, Dinamo Bucureşti-Poli Izometal Timişoara 31-24, Dacia Piteşti-Lignitul Tg. Jiu 21-22, Steaua-Uztel Ploieşti 19-25, HC Constanţa-Armătura "U" Agronomia Cluj 30-27, Fibrexnylon - Dinamo Braşov 27-19. **(Teo Biriş, Oradea)**
- **HANDBAL / LIGA NAŢIONALĂ** feminină programează azi etapa a 16-a, după următorul program: Oţelul Galaţi-Oltchim, Ursus Cluj-Silcotub Zalău, HCM Bacău-"U" Remin Deva, Selmont Baia Mare-Rapid şi Rulmentul Braşov-Hidrotehnica Petromin Constanţa. Ciserom Sebeş stă. **(Petre G. Nicolae)**
- **HANDBAL / DANEMARCA** a învins surprinzător Suedia, deţinătorea trofeului, la Campionatele Europene în ultimul meci al fazei a doua, scor 27-26. Scandinavii au ocupat primul loc în grupa I, urmînd să joace în semifinale cu Germania, care a pierdut cu 24-29 derbyul cu Islanda. Suedia şi Islanda vor disputa cea de-a doua semifinală a CE. Franţa, deţinătoarea titlului mondial, a ocupat abia locul 3 în grupa a II-a şi va juca meciul pentru locurile 5-6 cu Rusia, o altă echipă care a decepţionat la competiţia suedeză. Pentru locurile 7-8 se vor întîlni Cehia şi Spania, pentru 9-10 Portugalia va avea ca adversară Iugoslavia, iar pentru ultimele două poziţii Ucraina va juca în compania Sloveniei. Ultimele rezultate obţinute în grupe: Cehia-Portugalia 29-27, Ucraina-Rusia 24-31 şi Suedia-Danemarca 26-27 în grupa I, Spania-Iugoslavia 32-35, Slovenia-Franţa 21-36 şi Islanda-Germania 29-24 în grupa a II-a.
- **BASCHET / MECIUL** din prima etapă a returului dintre CSU Sibiu şi Herlitz Tg. Mureş, programat astăzi în oraşul de pe Cibin, a fot amînat pentru miercuri, la ora 17:00. Motivul amînării îl constituie faptul că Palatul Sporturilor din Sibiu este ocupat cu faza finală a turneului de fotbal pentru copii "Fox Kids". **(Cosmin Prişcă, Sibiu)**
- **BASCHET / PROGRAMUL** etapei a 14-a a Diviziei A masculine, azi: BC Steaua-Politehnica Iaşi, CSU ISA Piteşti-Rapid Isover SAAF, BU "Poli" Carbochim Cluj-CSU Romradiatoare Braşov, CSU Sibiu-Herlitz Tg. Mureş, Cimentul Fieni-Dinamo Erbaşu, Vega Soced Ploieşti-Elba Timişoara, West Petrom Arad-Sportul Studenţesc.
- **BASCHET / PROGRAMUL** etapei a 10-a a Diviziei A feminine, azi: Livas Petrom Tîrgovişte-Olimpia Bucureşti, LPS Galaţi-"U" Cluj, Rapid-Someşul Dej (orele 11:00, sala Rapid), Sportul Studenţesc-CET Govora (sala Agronomia), BC ICIM Arad-"U" Oradea. Duminică se va disputa în avans meciul Sportul Studenţesc-Someşul Dej (orele 10:00).
- **VOLEI / PROGRAMUL** etapei a 14-a a Diviziei A feminine, azi: Oil Terminal Constanţa-"U" Cluj, VC Unic Piatra Neamţ-RATB Petrom, Penicilina Iaşi-Rapid CFR, Dacia Piteşti-CSU Gaz Tg. Mureş, "U" Amici Bacău-CSS Astral Sibiu, Dinamo-CSU Metal Galaţi (orele 11:30, sala Dinamo). **(Petre G. Nicolae)**
- **VOLEI / PROGRAMUL** etapei a 14-a a Diviziei A masculine, azi: CSM Deltacons Tulcea-Dinamo, Cimentul Fieni-"U" Bacău, Someşul Victoria OMV Dej-Electrocarbon Slatina, "U" Pro Volei Craiova-"U" Baia Mare, Petrom Ploieşti-Midia Năvodari, "U" Cluj-VC Municipal Piatra Neamţ. **(Petre G. Nicolae)**
- **HOCHEI PE GHEAŢĂ / PROGRAMUL** etapei a 14-a a Ligii Naţionale, azi şi mîine: SC Miercurea Ciuc-Steaua Bucureşti, Sportul Studenţesc-Progym Gheorgheni (orele 17:00 şi 11:00); luni şi marţi, la Miercurea Ciuc: HC Sf. Gheorghe-Dunărea Galaţi (orele 17:00 şi 13:00).
- **RUGBY / ASTĂZI** debutează o nouă ediţie a Turneului celor 6 Naţiuni. Franţa va întîlni Italia pe Saint-Denis, iar Scoţia şi Anglia se vor înfrunta la Glasgow. Mîine, la Dublin, va avea lor disputa Irlanda -Ţara Galilor.

Acest număr a fost tipărit în 68.530 exemplare

Tirajul ProSport este certificat de BRAT

BIROUL ROMÂN DE AUDIT AL TIRAJELOR

Analiza BRAT a fost realizată de Deloitte & Touche Romania SRL

www.zonaX.ro

OLTENCE FIERBINTI®

051.892 666

S-AU INTORS OLTENCELE!

Numai 15000 lei/minut!

051.89 29 69

INTERZIS MINORILOR

BOX

"Vreau să mă fac Doroftei!"

După ce Leonard a cucerit titlul mondial la profesionism, în Ploieşti, oraşul său natal, peste 70 de copii au început să meargă zilnic la sala Prahova, gîndind să-i calce pe urme

Marian Ursescu

La 25 de zile după ce s-a încununat campion mondial al categoriei uşoare, versiunea WBA, Leonard Doroftei a decis să reînceapă antrenamentele. Copleşit de felicitările venite din toată ţara şi de vizitele pe la toate posturile de televiziune, radio, ziare sau reviste, Dorin pusese, pentru moment, pregătirea pe plan secund, bucurîndu-se de izbîndă. La ultima convorbire telefonică pe care a avut-o, însă, în Canada, cu managerul Ivon Mitchel şi cu antrenorul Stephan Larouche, aceştia i-au trasat sarcini clare: trebuie să începi treptat pregătirea pentru că meciul revanşă cu Balbi bate la uşă.

Asaltul puştilor

Pe 30 ianuarie, Moşu' a intrat în sala de box din Ploieşti în care a călcat pentru prima dată în 1984. Cînd a făcut primul pas, s-a oprit instantaneu. Incinta era plină, peste 50 de copii exersînd fel de fel de mişcări. "Dar ce e aici, frate, grădiniţă? Niciodată n-am văzut aici atîta lume!", au fost primele lui cuvinte. În momentele imediat următoare, el a fost înconjurat de copiii care nu mai ştiau, pe moment, decît un singur nume: Doroftei. "Nu întrerupeţi antrenamentul! Continuaţi ce v-a spus să faceţi maestrul şi vorbim după aceea! Vă promit eu!", a încercat el să scape de ţîncii de 4 şi 5 ani care îl îmbrăţişau. Puştii s-au dat înapoi, dar nu pentru mult timp. Cînd Dorin s-a aplecat să-i corecteze mişcările braţelor unui mic pugilist care tocmai făcea box cu umbra, alţi 10-15 copilaşi l-au asaltat cu rugăminţi: "Învaţă-mă şi pe mine, şi pe mine!".

A bătut poza lui Balbi

A scăpat cu greu şi a trecut la stretching. Apoi la coardă, mişcări susţinute în ring şi cîteva genuflexiuni cu haltera în spate. 50 de perechi de ochi îi urmăreau fiecare mişcare, îl sorbeau din ochi. "Dorine, mai arată-ne ceva", îl rugau copiii, în timp ce acesta ridica greutăţile deasupra capului. "Decît să stea pe străzi şi să le dea de lucru la şoferi, să devină golani, mai bine vin aici într-o sală de sport. Boxul îi căleşte, îi învaţă cu greutăţile vieţii. Nu toţi vor ajunge campioni, dar cu siguranţă tuturor le va folosi această experienţă", vorbeşte Dorin cu tatăl unui copil de 4 ani care venise să-şi ia puştiul acasă. "După ce Doroftei a cîştigat centura cu diamante, nu a mai avut stare. Zilnic a tras de mine să-l aduc la box. L-am găsit în casă uitîndu-se pe ziarele de sport pe care eu tocmai le cumpărasem după victoria lui Leonard. Privea cu atenţie fiecare poză, cel mai mult zăbovind la aceea în care faţa lui era plină de sînge. Cînd a văzut poza lui Balbi, a început să dea cu pumnii în ea", povesteşte părintele ţîncului. Dorin a ascultat scurta povestioară după care s-a dus şi a luat puştiul în braţe: "Cum te cheamă?", l-a întrebat el. "Mihai Pandele", a spus piciul, încurcîndu-se în cele două cuvinte. "De ce vrei să te faci boxer?", a fost următoarea întrebare a campionului. Micuţul a prins între timp curaj şi a spus plin de el: "Vreau să mă faç şi eu ca tine, campion mondial!". Leonard nu a mai putut spune nimic. L-a lăsat pe puşti jos, nu înainte de a-l pupa lung pe obraji. Cine ştie, poate îi poartă noroc!

Foto: GABRIELA ARSENIE

GRĂMADĂ ORDONATĂ. ***Toţi micuţii pugilişti prezenţi la antrenament în sala Prahova din Ploieşti au dorit să se fotografieze alături de Doroftei, liderul WBA***

Foto: GABRIELA ARSENIE

CAMPIONUL ŞI ŢÎNCUL. *Mihai Pandele, în vîrstă de numai 4 ani, s-a antrenat mai conştiincios avîndu-l alături pe campionul mondial Leonard Doroftei*

MEDIAFAX FOTO

GESTURI INTENŢIONATE. ***Iolanda Balaş crede că neinvitarea ei la festivitatea de la Grand Marriott nu poate fi explicată prin omitere***

OLIMPISM

"Nu am fost dorită"

Vicepreşedinta COR Iolanda Balaş nu a fost invitată la festivitatea de prezentare a delegaţiei oficiale a României pentru JO de la Salt Lake City

Mirela Neag

Joi după-amiază, Comitetul Olimpic Român a prezentat, în cadrul unei ceremonii organizate la hotelul Grand Marriott, delegaţia oficială a României la Olimpiada de iarnă de la Salt Lake City. A fost prezentă toată conducerea forului nostru olimpic în frunte cu preşedintele acestuia, Ion Ţiriac, secretarul general Dan Popper, reprezentantul Romtelecom, partenerul oficial al Fundaţiei Olimpice Române la JO din SUA. Alături de aceştia s-au aflat ministrul tineretului şi sportului, Georgiu Gingăraş, şi Nadia Comăneci, care va face parte din delegaţia noastră în calitate de invitat special. Dintre cei trei vicepreşedinţi ai COR, Iolanda Balaş, Cristian Gaţu şi Ivan Patzaichin, doar cel din urmă a putut fi remarcat printre participanţii la festivitate.

Absenţa lui Gaţu, fostul preşedinte al FOR şi care l-a propus în locul său pe Ion Ţiriac, a fost motivată de participarea acestuia la turneul de handbal masculin de la Oradea. În schimb, cea a Iolandei Balaş este explicată prin neinvitarea acesteia de către organizatori. "Nu am primit nici o invitaţie, nici un telefon, iar eu de obicei nu merg acolo unde nu sînt chemată", a declarat ieri preşedinta FR Atletism. "Nu reproşez nimănui nimic. Nu mă deranjează că am fost evitată, deoarece gestul nu m-a surprins. Probabil că nu am fost dorită acolo, fiindcă sigur deranjez anumite persoane", a precizat Iolanda Balaş, care este unul dintre candidaţii siguri pentru funcţia de preşedinte al COR la alegerile din 15 martie.

Secretarul general al COR, Dan Popper, a afirmat că invitaţiile au fost trimise de firma Momentum, cea care s-a ocupat de organizarea evenimentului de la Grand Marriott. "Eu am primit invitaţia în ziua festivităţii", a explicat Popper. Reprezentanţii Momentum au susţinut că cele 100 de invitaţii au fost făcute conform indicaţiilor date de COR. "Lista cuprindea oficialii COR, ai Romtelecom şi ai celorlalţi parteneri şi sponsori ai Fundaţiei Olimpice, sportivii, antrenorii şi medicii lotului olimpic, precum şi salariaţi ai aparatului tehnico-administrativ al comitetului", a precizat un oficial de la Momentum.

FĂRĂ INVITAŢIE NU SE INTRĂ

Luni, la complexul de la Izvorani, va avea loc Adunarea Generală a Comitetului Olimpic Român în care se va adopta, în conformitate cu Legea Sportului, noul Statut al forului. Printre principalele propuneri de modificări se numără şi cea a preşedintelui Ion Ţiriac, conform căreia candidaţii la funcţiile de conducere ale COR să nu-şi poată depune dosarul decît pentru un singur post: de preşedinte, de vicepreşedinte sau de membru al Comitetului Executiv. "Am fost informată oficial că la şedinţă se va intra numai pe bază de invitaţie", a declarat Iolanda Balaş. "În cazul în care aş uita-o, probabil că nu m-ar recunoaşte nimeni", a adăugat vicepreşedinta COR.

BASCHET

A venit momentul despărţirii

Pivotul Laura Niţulescu se retrage din "naţională", după mai bine de 10 ani de prezenţe în loturile reprezentative ale României

Adrian Schindarli
(Arad)

Laura Niţulescu (30 de ani) redebutează astăzi în echipa cu care s-a lansat în baschetul mare. În 1994, Niţulescu şi formaţia arădeană cîştigau în premieră titlul naţional la senioare, eveniment care a deschis un deceniu cu rezultate de top pentru baschetul din oraşul de pe Mureş. Acum, Laura s-a întors la Arad, după diferendele financiare pe care le-a avut cu conducătorii echipei elene Akademia Atena, unde se afla pentru al treilea sezon, avînd-o coechipieră pe Ancuţa Stoenescu, acum şi ea la ICIM. "Am venit să pun umărul la cîştigarea unui nou titlu", spune Laura, adăugînd că a găsit o atmosferă foarte bună la echipă, şi că "vinovat" pentru aceasta este antrenorul Zoran Visici, pe care-l consideră peste media tehnicienilor din România.

Din vară, Niţulescu are de gînd să joace din nou în străinătate. "Am o vîrstă cînd trebuie să mă gîndesc foarte serios la viitorul meu". Din acest viitor pare a fi exclusă însă echipa naţională, la care vrea să renunţe, după două calificări la turneul final al CE, în 1995 şi în 2001. "Pentru mine, «naţionala» este un capitol închis. Nu am luat o decizie definitivă, dar aş vrea să mă retrag după atîţia ani. Consider că pentru calificarea la Euro 2001 am avut o contribuţie importantă, dar accidentările suferite - două operaţii la acelaşi genunchi - m-au făcut să iau această decizie". Niţulescu crede că echipa noastră este pe drumul cel bun şi va obţine rezultate şi în continuare. "Trebuie să-ţi dai seama cînd vine momentul despărţirii. Pentru mine a venit".

VISICI O APRECIAZĂ

Niţulescu s-a alăturat lotului arădean, după ce ICIM s-a întors din cantonamentul efectuat la Novi Becej, în Iugoslavia. Antrenorul Zoran Visici nu este îngrijorat că ea a lipsit de la stagiul de pregătire. "Toată lumea ştie cine este Laura, o jucătoare cu experienţă. Absenţa ei din Iugoslavia o vom suplini prin antrenamentele de acasă", a precizat Zoran Visici. Tehnicianul sîrb s-a arătat foarte mulţumit de evoluţiile Ancuţei Stoenescu în cele patru amicale jucate în Iugoslavia. "Stoenescu s-a integrat foarte repede, mai ales că venea din Grecia, unde campionatul este în plină desfăşurare. Cu ea am exersat faza ofensivă şi cred că va ajunge la forma maximă în perioada playoff-ului", a declarat sîrbul.

MEDIAFAX FOTO

RETRAGERE. ***Laura Niţulescu (cu mingea) s-a hotărît să renunţe la "naţională" şi doreşte să activeze din nou în străinătate începînd din vară***

ALEGERE

Laguna 2 e "Maşina anului" în România

CARACTERISTICI TEHNICE

- **Caroserie:** berlină în două volume, cinci uşi, cinci locuri
- **Motor de bază:** 4 cilindri în linie, 1,6 litri şi 107 cai-putere
- **Alimentare:** benzină
- **Tracţiune:** anterioară
- **Schimb:** mecanic, în cinci trepte
- **Viteză maximă:** 195 km/h
- **Consum:** urban - 9,9 litri, extraurban - 5,7 litri
- **Dimensiuni:** 458 cm lungime, 178 cm lăţime, 143 cm înălţime
- **Masă:** 1.305 kg
- **Preţ:** 19.000 dolari

LOCUL 1 RENAULT LAGUNA 2

LOCUL 2 PEUGEOT 307

LOCUL 3 TOYOTA COROLLA

Juriul concursului a confirmat joi seara votul publicului, exprimat cu două zile mai devreme, plasînd modelul Renault înaintea lui Peugeot 307 şi a Toyotei Corolla

Dan Brie

După o succesiune de scandaluri, care au dus în decembrie la desfiinţarea juriului şi, ulterior, la înlocuirea acestuia, concursul "Maşina anului 2002" a ajuns în cele din urmă în faza finală. Joi, o echipă formată din jurnalişti, specialişti din domeniul auto şi piloţi a ales dintr-un număr de opt finaliste maşina cea mai reprezentativă pentru România. Aceasta este Renault Laguna, modelul care a fost preferat şi de publicul care şi-a exprimat opinia prin Internet, radio, televiziune sau prin taloanele publicate în presă. Pe locurile următoare s-au plasat Peugeot 307, maşina anului în Europa, şi Toyota Corolla.

Premiu dat din a doua încercare

Conform programului iniţial, "Maşina anului 2002" ar fi trebuit desemnată în luna decembrie de către un juriu format din reprezentanţii Uniunii Ziariştilor şi Editorilor Auto (UZEAR) şi Asociaţiei Presei Auto (APAR). Ca şi în anul precedent, cînd fiecare a desemnat cîte un cîştigător, cele două organizaţii au intrat într-un conflict. În scandal a fost implicată şi APIA (Asociaţia Producătorilor şi Importatorilor de Automobile), care a denunţat juriul pe motiv de incompetenţă şi a declarat prin preşedintele său, Călin Popescu Tăriceanu, că se va implica mai mult în organizarea concursului din 2002. Juriul s-a autodizolvat, apoi UZEAR - care afirmă că deţine licenţa pentru "Maşina anului" în România - a reprogramat decernarea premiului pentru sfîrşitul lunii ianuarie. Noul juriu, format în decembrie şi ianuarie, a fost agreat şi de APIA. Toţi cei care au votat joi seara au încercat fiecare automobil, alegerea fiind făcută în funcţie de designul şi performanţele acestora, dar şi de reprezentativitatea pentru România. Aşa se explică de ce în primele trei automobile nu s-a aflat seria 7 de la BMW, considerată o maşină pentru un public restrîns.

Cea mai sigură

Este un automobil din clasa medie care va concura pe piaţa din România modele precum Volkswagen Passat, Ford Mondeo sau Audi A4. O parte a echipamentelor sînt specifice mai degrabă maşinilor din categoria "lux". De pildă, motorul nu se porneşte cu ajutorul tradiţionalei chei, ci cu o cartelă electronică pe care şoferul o introduce în planşa de bord, după care apasă un buton. Pe de altă parte, chiar de la varianta de bază, Laguna dispune de repartitor al forţei de frînare, de un sistem de control al presiunii în pneuri şi de 8 airbaguri. Performanţele propulsorului de vîrf, un turbodiesel de 1,9 litri şi 120 de cai-putere, sînt următoarele: 197 de kilometri pe oră viteza maximă, 10,9 secunde accelerarea de la 0 la 100 de kilometri pe oră şi 9,6 litri consumul mediu de carburant. Cea mai importantă caracteristică a acestei maşini e siguranţa pasivă. Renault Laguna este singurul automobil ce a obţinut cinci stele la testele de coliziune Euro NCap, fiind declarat oficial cel mai sigur model de serie din lume.

ŞTIRI

Alfa la control

Aproximativ 25.500 de maşini Alfa Romeo vor fi readuse în uzină pentru verificări la motor, cutia de viteze şi frîne. E vorba de automobile din cele mai importante serii ale casei italiene. Alfa 147 ar putea avea probleme la cutia de viteze, urmînd să fie controlate 1.300 de exemplare. La Alfa 156 2.4 litri JTD va fi verificat turbocompresorul, ale cărui defecţiuni ar avea ca primă consecinţă scăderea forţei motorului. Vor fi rechemate în fabrică 9.500 de maşini. În schimb, nu mai puţin de 13.000 de Alfa 156 Selespeed au nevoie de setări ale calculatorului de control al motorului şi de control al cutiei de viteze. Altor 200 de Alfa 166 li se va verifica sistemul de frînare.

Suzuki intră în alianţă cu PSA

Potrivit cotidianului francez "La tribune", constructorul japonez intenţionează să strîngă legăturile cu PSA (Peugeot-Citroen) în sectorul propulsoarelor diesel. Obiectivul Suzuki este de a recupera terenul pierdut în Europa, unde maşinile echipate cu motoare pe motorină au cunoscut o creştere de 30 la sută a vînzărilor în ultimii trei ani. Japonezii intenţionează să atace în principal pieţele din Germania, Franţa şi Marea Britanie, unde se vinde anual un total de 10 milioane de automobile.

Cotă stabilă de 5 milioane

Parteneriatul dintre Renault şi Nissan a funcţionat bine şi în 2001, an în care cei doi constructori au vîndut în total 5 milioane de maşini, din care 2,4 milioane casa franceză şi 2,6 cea japoneză. Această cifră, aceeaşi din 2000, îi permite alianţei franco-japoneze să controleze 9,2 la sută din piaţa mondială de automobile. Cele mai bune vînzări au fost înregistrate în Europa de Vest, 2,4 milioane de unităţi, cu 827.000 bucăţi livrate în Franţa, 286.000 în Germania, 290.000 în Spania, 296.000 în Marea Britanie şi 253.000 în Italia.

Etapă pe zăpadă

Ieri s-a dat startul în Raliul Suediei, a doua etapă a Campionatului Mondial. Considerată cea mai spectaculoasă cursă, pentru că e singura care se desfăşoară pe zăpadă, acest raliu a fost întotdeauna cîştigat de piloţii scandinavi. Favoriţi sînt Marcus Gronholm (Peugeot) şi Tommy Makinen (Subaru), primul dispunînd de cea mai bună maşină a anului trecut, al doilea fiind cîştigător al primei etape de Campionat Mondial, Raliul Monte Carlo. Cursa din Suedia va fi transmisă la PROTV, sîmbătă (ora 13,50) şi duminică (ora 22,45).

Doi cîştigători anul trecut

Şi în 2001 premiul "Maşina anului" a fost decernat după discuţii aprinse. Deşi în mod normal trebuie acordat un singur premiu, cele două asociaţii ale presei auto - formate în principal din reprezentanţi ai revistelor de specialitate - au ales fiecare cîte o maşină: UZEAR - Volvo S60 *(foto dreapta)* şi APAR - Ford Mondeo *(stînga)*.

FORMULA 1

Verstappen sau Frentzen?

Ultimul loc liber pe grilă e disputat de cei doi. Primul pare a fi alegerea, în timp ce germanul ar putea pleca în CART

Adrian Georgescu

Reuter

Reuter

Singurul loc pe grilă rămas în discuţie este cel de la Arrows, unde Bernoldi a fost confirmat la începutul anului, iar pentru el candidează Verstappen **(foto stînga)** şi Frentzen **(foto dreapta)**. Primul pare a fi favorit. Conform unor surse, el trebuia să participe la testul care urma să fie organizat astăzi. Proba a fost anulată pînă la urmă, din cauza problemelor pe care Arrows le întîmpină cu spatele monopostului A23. În altă ordine de idei, conducerea teamului l-ar prefera pe Verstappen, din cauza procesului pe care Frentzen îl are cu vechea sa formaţie, Jordan, care l-a concediat anul trecut pe german, ce a cerut apoi despăgubiri. Întrucît se anunţă un proces lung, cu multe înfăţişări în instanţă, cei de la Arrows se tem că Frentzen nu se va putea concentra suficient asupra curselor.

După declaraţia unui prieten al lui Frentzen, acesta este în discuţii cu cîteva echipe din CART-ul american. Un alt argument în favoarea lui Verstappen ar fi banii sponsorilor pe care acesta îi aduce la buget, firme precum Chello, Lost Boys sau Trust putînd pleca în cazul în care Jos e concediat. Argumentul financiar a fost întotdeauna unul important pentru Tom Walkinshaw, patronul echipei, care l-a păstrat pe Bernoldi tocmai datorită sponsorilor care îl susţin. Pînă una alta, Arrows e singura echipă care nu a testat încă noul monopost, care va avea acelaşi motor Cosworth pe care îl primeşte şi teamul Jaguar.

SAUBER MAI TARE CA WILLIAMS

Piloţii scuderiei elveţiene, Nick Heidfeld şi Felipe Massa, au dominat joi probele de la Barcelona, înregistrînd timpi mai buni decît Williams-BMW, Toyota, Renault sau Jordan-Honda. Cei doi s-au aflat la volanul noii maşini C12, echipată cu propulsor Ferrari, pe care boss-ul Peter Sauber o consideră a fi între cele mai bune patru înscrise pentru acest Campionat Mondial.

SCHUMACHER A REVENIT PE PISTĂ

Campionul mondial l-a înlocuit ieri la volan pe pilotul de încercări al Ferrari, Luca Badoer, în testele de la Mugello. A fost a treia şi ultima zi de probe pe circuitul italian pentru scuderia Ferrari. Schumacher a arătat că este în formă maximă şi că nu se mai gîndeşte la accidentul suferit zilele trecute la Barcelona, reuşind, ca şi Barrichello ceva mai înainte, să doboare recordul pe turul de circuit.

Comandă acum prin mandat poştal

PRO SPORT BIBLIOTECA

Hagi 110.000 lei
- Povestea vieţii intime şi sportive a lui Gheorghe Hagi
- Cea mai bine vîndută carte românească în anul 2000
- Ediţia a III-a adusă la zi

Istoria nefardată a cîştigării Cupei Campionilor Europeni
SuperSteaua 100.000 lei

Mexico 70 80.000 lei
Prima carte din seria Campionatelor Mondiale văzute de Ioan Chirilă

Zile şi nopţi pe stadion 50.000 lei
Cele mai frumoase amintiri sportive ale lui Ioan Chirilă

Învingătorul lui Cruyff 70.000 lei
Povestea fabuloasă a Campionatului Mondial din 1974

Retrospectiva anului sportiv 2001, în imagini şi texte de neuitat
Anul Sportiv 2001 50.000 lei

Cărţile de mai sus pot fi cumpărate şi direct de la sediul redacţiei ProSport, din B-dul Ferdinand 99, în fiecare zi, de luni pînă vineri, între orele 10:00-18:00. Pentru relaţii suplimentare sunaţi la 205.22.66.

- Trimite prin mandat poştal suma corespunzătoare cărţii pe care doreşti să o achiziţionezi.
- Completează în spaţiul rezervat destinatarului numele Aurelia Tudose la ProSport şi OP 31, CP 66, sector 2 Bucureşti în spaţiile corespunzătoare adresei.
- Scrie numele, adresa şi numărul tău de telefon (CLAR, CU LITERE DE TIPAR) în spaţiul rezervat expeditorului, atît pe mandat, cît şi pe cupon, conform modelului.
- Vei primi cartea în două săptămîni de la data la care ai expediat banii. Toate cheltuielile de expediţie sînt suportate de ProSport.
- În cazul în care doreşti mai multe cărţi, trece suma totală, iar pe spatele mandatului scrie care sînt acestea

CUPON MANDAT POŞTAL Nr.
LEI
EXPEDITOR ADRESA
ION IONESCU
str. ORHIDEELOR,
nr. 17, cod 8700,
CONSTANŢA,
jud. CONSTANŢA,
tel: 041/355.698

POŞTA ROMÂNĂ
Indicaţii speciale
MANDAT POŞTAL Nr.
Lei 100.000/110.000/50.000/80.000/70.000
o sută mii lei
Destinatar AURELIA TUDOSE LA PRO SPORT
Str. OP 31, CP 66
Localitatea Bucureşti
Sectorul 2
Expeditor ION IONESCU Telefon 041/355.698
Str. ORHIDEELOR Nr. 17 Bl. – Sc. – Et. – Ap. –
cod 8700 Localitatea CONSTANŢA Judeţul CONSTANŢA

Biatlonista Eva Tofalvi va deschide drumul delegației noastre

Sportivii români au luat ieri cu noaptea-n cap direcția Salt Lake City. Diurna pentru fiecare dintre "tricolori" e de 41 de dolari, adică suma stabilită prin lege pentru o deplasare în SUA

De OANA DUȘMĂNESCU

OLIMPIADĂ FĂRĂ ILUZII

Din delegația noastră care a plecat spre America au lipsit două sportive, Alexandra Munteanu și Alexandra Rusu, ele urmînd să se alăture "grosului" la fața locului. Obiectivul românilor e un loc 6

În noaptea de vineri spre sîmbătă, delegația României pentru Jocurile Olimpice de iarnă a decolat înspre Salt Lake City, pe ruta Paris-Los Angeles. Așa e mai ieftin. Sportivii intră pe terminalul "Plecări" de pe Otopeni la orele 4:30 dimineața, cu ochii cîrpiți de somn, ajutîndu-se între ei cu bagajele și echipamentul. Sînt departe de a se arăta entuziaști. E deja tîrziu, avionul urmează să plece la 6:55 și românii se așază fiecare cum poate, în inima nopții, pe la porțile de intrare pentru îndeplinirea formalităților vamale. Biatloniștii suportă controale suplimentare pentru că trebuie să-și treacă peste graniță armele și muniția. Eva Tofalvi își păzește bagajul și mușcă dintr-un sandviș. Ea este cea care a obținut la JO de la Nagano (1998) cel mai bun loc pentru România - 11. Nici anul acesta ai noștri nu au pretenții, cu pregătirea amețită și cu echipamentul care este cu 3-4 ani mai bătrîn decît ar trebui. COR și-a stabilit ca obiectiv obținerea unui loc 6, echivalentul unui punct olimpic. România va rămîne, probabil, și după aventura americană cu singura medalie olimpică, aceea de bronz, obținută de echipajul de bob-2, format din Ion Panțuru și Nicolae Neagoe.

În mijlocul reprezentanților noștri la Jocurile Olimpice de anul acesta, care sînt îmbrăcați în canadiene Nike bleumarin, se schimbă fraze în ungurește. Opt dintre ei (Eva Tofalvi, Zsolt Antal, Marton Simon, Erika Kovacs, Laszlo Hodos, Andrea Jakab, Katalin Kristo, Judith Csiszer) se trag din Ardeal, de la Tîrgu Mureș la Miercurea Ciuc. Chiar și Gheorghe Chiper este născut din mamă unguroaică. Dintre sportivi, lipsesc de la apel Alexandra Munteanu (schi alpin), care stă mai mult prin America, în statul Vermont, și care se va reuni cu colegii-săi direct la Salt Lake City, și biatlonista Alexandra Rusu, care a participat la o etapă de Cupă Mondială în Italia și urmează să ajungă separat la Olimpiadă. Se scurg cu toții dincolo de graniță. Se uită în urmă după întîrziații grupului, printre care și Marius Negrea, antrenorul patinatoarei Roxana Luca. Trebuie să-și aștepte niște ultime bagaje lăsate la hotelul Sport, care nu au mai încăput în autocar la primul transport. Îi așteaptă un drum istovitor. Și la capătul lui, întîlnirea cu giganții sporturilor de iarnă. Cam asta ar fi satisfacția.

TRIVIALITĂȚILE DE LA NAGANO

Pe lîngă evoluția biatlonistei Eva Tofalvi, care a ocupat un neașteptat loc 11, delegația română participantă la JO de la Nagano, din 1998, s-a mai remarcat cu o singură realizare. O parte dintre sportivii noștri și-au completat în mod inedit paginile personale construite de IBM pe site-ul oficial, neștiind că ele pot fi citite de orice persoană conectată la Internet. Campioana la imaginație a fost Eva Tofalvi, care și-a enumerat printre filmele preferate "Aventura unui c...t pe fundul mării" și "Călugărul cu p...a-n ghips". Biatlonista a fost urmată în clasamentul trivialităților de boberul Paul Neagu, căruia îi place să "f...t, beau și fumez", de fondista Monica Elena Lăzăruț, care avea ca pasiuni "baia în piscină cu prietenii, călăritul în doi, pokerul pe dezbrăcate și orele de educație sexuală". Cel mai inofensiv a fost Dezideriu Horvath, care a spus că dacă ar mai fi o dată tînăr, sigur nu s-ar mai apuca de patinaj viteză.

FOTO ȘOC

Foto: CRISTI PREDA

APARIȚIE PE AEROPORT. *Sportivii care pleacă în SUA au coborît din autocarul care i-a adus la Otopeni, îmbrăcați în costumația de Olimpiadă, și și-au dat o mînă de ajutor cu numeroasele bagaje*

Foto: CRISTI PREDA

Femeia-minune

Patinatorul Gheorghe Chiper (23 de ani) este căsătorit cu Sandra Schar *(foto, dreapta)*, cu opt ani mai mare decît el, care îi este și coregrafă, și antrenoare, deși nu are pregătire de tehnician. Ei trăiesc la Groningen (Olanda), dar în ultima jumătate de an Ghiță s-a antrenat în Elveția. Cei doi au o fetiță, Flora, care s-a născut în mai 2000. Chiper nu s-a mai putut antrena după ce a participat la Campionatele Europene de la Lausanne, din ianuarie, unde a ocupat locul 18, deoarece a contractat o infecție digestivă. Sandra Schar-Chiper este singura persoană din delegația noastră care nu este de origine română.

Foto: CRISTI PREDA

FIECARE SE DESCURCĂ. *Destoinic, Robert Tăleanu își cară sania înainte de urcarea în avion*

Fetele sînt mai pregătite

Echipa de bob masculin a României (Teodor Demetriad, Adrian Duminicel, Florian Enache, Daniel Păcioianu și rezerva Gabriel Popa) a avut o perioadă de pregătire incompletă. Pe pista de bob și sanie de la Sinaia, singura naturală din Europa, băieții nu au apucat, timp de o lună și jumătate, decît să exerseze starturi. Cel mai mult au avansat 50 de metri pe pîrtie. Ei au prins un ciclu de antrenamente în Italia și Germania, dar banii federației s-au terminat repede și sportivii au ajuns iar la Sinaia. În ianuarie, MTS a făcut eforturi și a înghețat, în mod artificial, pista plină de gropi. Bucuria a durat o singură zi, după care a venit valul de căldură care le-a stricat planurile. "Mergem la Jocurile Olimpice oarecum handicapați. Fără pregătire specifică e foarte greu. Noi dorim doar să ne depășim condiția", a declarat, la plecarea de pe aeroportul Otopeni, Gabriel Popa. Boberii și-au scris cu carioca pe cutiile de la echipament "Romania Bob Team" *(foto)*. Fetele care ne vor reprezenta țara la bob, Erika Kovacs și Maria Spirescu, au fost mai norocoase pentru că au participat la mai multe concursuri internaționale în acest sezon.

Foto: CRISTI PREDA

Foto: CRISTI PREDA

FĂRĂ EMOȚII. *Biatlonista Eva Tofalvi a mărturisit că nu are nici un fel de superstiții înaintea concursurilor. Nici chiar cînd e vorba de Olimpiadă*

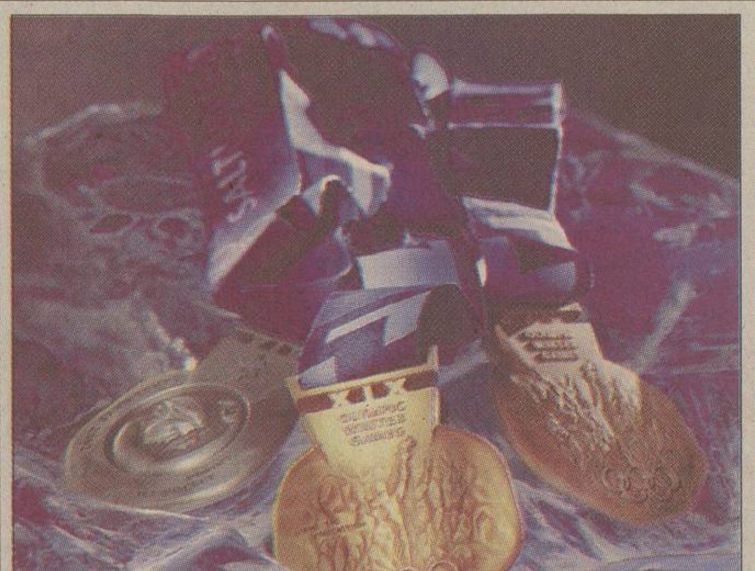

Trofee unicat

Medaliile care se vor da în 2002 (foto), la Salt Lake City, au o formă neobișnuită, departe de clasicele cercuri de metal, dînd impresia că nu au fost lucrate, șlefuite. Fiecare dintre ele a fost realizată manual și poartă inscripționată disciplina pentru care va fi acordată. Pe medalii se regăsesc cele cinci cercuri olimpice și un personaj care străbate flăcările, ieșind din ele victorios. Alături de acestea stă textul "Light the fire within" ("Aprinde focul din interior").

Animale olimpice

Mascotele ediției din 2002 a JO sînt un iepure, alb, cu vîrful urechilor negru, zîmbăreț și dolofan, pe nume Powder *(foto)*, un coiot slăbănog și prietenos, numit Copper, și un urs îndesat și închis la culoare, botezat Coal. Toate trei sînt simboluri ale Americii și poartă la gît talismane pentru noroc. Fiecare dintre animale reprezintă traducerea zoologică a devizei "Citius, altius, fortius" - mai repede, mai sus, mai puternic.

VREME CÎINEASCĂ

Ceremoniile de deschidere (8 februarie) și de închidere (24 februarie) ale Jocurilor Olimpice de la Salt Lake City se vor desfășura pe stadionul Rice Eccles, situat în campusul Universității statului Utah. Pentru prima dintre ele, meteorologii au prezis ninsoare abundentă și vînt. Serviciile americane de meteorologie au prevăzut pentru întîia zi a competiției o furtună puternică de zăpadă. "Sperăm să se mai schimbe vremea", a spus unul dintre "responsabilii cu natura".

NADIA ȘI BART AU DUS TORȚA

Flacăra olimpică va fi purtată, în drumul ei către Salt Lake City, în total de 11.500 de persoane. Pe 11 ianuarie, onoarea a revenit fostei gimnaste române Nadia Comăneci și soțului ei Bart Conner, care au alergat cu simbolul olimpic în orașul în care locuiesc, Oklahoma City. Printre cei care au refuzat gestul de a duce ștafeta a fost baschetbalistul Karl Malone, care avea pretenția de a fi cel care va aprinde flacăra pe stadion.

DEBUTANTUL VETERAN

La 36 de ani, canadianul Mario Lemieux, cel care a ieșit învingător din lupta cu boala Hodgkin și cu numeroase accidentări, va participa pentru prima dată în viață la o Olimpiadă. Singura sa competiție internațională a fost Canada Cup, în 1987. Atunci el a înscris golul victoriei echipei sale naționale împotriva selecționatei URSS. La Salt Lake City, el va fi căpitanul reprezentativei Canadei, care e antrenată de Wayne Gretzky.

GAZDĂ

Un oraș în schimbare

Pentru majoritatea celor care au rămas cu prejudecăți, orașul-gazdă al Olimpiadei albe (foto) din acest an înseamnă trei lucruri: populația de religie mormonă, poligamia și limitarea consumului de alcool. Are 800.000 de locuitori și este o așezare modernă și cosmopolită, în plină expansiune. Poligamia nu este permisă nici măcar acolo, iar viața de noapte și-a intrat în drepturi după ce legile mormone au fost ridicate. Este pregătit să primească 70.000-80.000 de persoane pe zi în timpul competiției, iar măsurile de securitate sînt foarte stricte, în vederea prevenirii unor atentate precum cele petrecute în septembrie, la New York și Washington. Așezat la poalele munților Wasatch și pe malul Marelui Lac Sărat, este totuși un loc al contrastelor. Are artere lungi și luminoase, tipic metropolelor americane, dar în localuri trebuie să ai legitimație de membru ca să poți intra. Cantitatea de alcool pe care vrei să o consumi este restricționată de la bar la bar. Deși poligamia a fost abolită, peste 2 la sută dintre cetățeni mai trăiesc în cadrul unor familii cu mai mult de o soție. Salt Lake City rămîne, în continuare, pentru mormoni, ceea ce Vaticanul reprezintă pentru catolici.

12

Ronald Koeman îl învaţă pe Chivu cum să execute loviturile libere

ProSport s-a aflat sîmbătă dimineaţă la Amsterdam, la un antrenament al Ajaxului, şi a remarcat că internaţionalul român este unul dintre preferaţii fostului jucător al Barcelonei, acum antrenor al "lăncierilor". Cei doi rămîn la sfîrşitul fiecărei şedinţe de pregătire şi exersează şuturile de la distanţă, procedeul preferat al lui Koeman, care dintr-o astfel de execuţie a marcat unicul gol al finalei CCE din 1992

PRO SPORT
EDIŢIE DE TRANSILVANIA
Director OVIDIU IOANIŢOAIA
Anul V ● Numărul 1387 ● Luni 4 februarie 2001 ● 12 pagini ● Preţ 6000 Lei ● Internet: http://www.prosport.ro

6

2002
PREMII

Un miliard de lei

pentru cititorii ProSport în ianuarie şi februarie

În luna februarie poţi expedia 6 scrisori care să intre la tragerea la sorţi. Ai nevoie de doar 4 taloane pentru a trimite o scrisoare şi poţi expedia oricîte plicuri doreşti

ŞASE ARBITRI PE LISTA NEAGRĂ

Foto: PROSPORT

Sîmbătă, membrii Comisiei Centrale a Arbitrilor, în frunte cu preşedintele Nicolae Grigorescu, s-au întîlnit în Bucureşti şi au hotărît să renunţe la 6 "centrali" cu greutate din Divizia A:

Marcel Lică 45 ani
Motiv: se află în ultimul an de arbitraj şi nu mai prezintă încredere

Florin Chivulete 37 ani
Motiv: este compromis după scandalul "folcloristelor" de la Piatra Neamţ

Marian Dorobanţu 39 ani
Motiv: a greşit grav la meciul FC Braşov - Dinamo din turul campionatului

Constantin Frăţilă 42 ani
Motiv: a greşit grav la meciul FC Argeş - Rapid din turul campionatului

Gheorghe Moise 45 ani
Motiv: se află în ultimul an de arbitraj şi nu mai prezintă încredere

Vali Ioniţă 45 ani
Motiv: se află în ultimul an de arbitraj şi nu mai prezintă încredere

Măsura va fi supusă spre aprobare Comitetului Executiv din 21 februarie, iar dacă va fi ratificată, cei 6 nu vor mai fi delegaţi în retur la partidele din prima divizie, urmînd ca de la vară să fie retrogradaţi sau excluşi din lotul naţional. Detalii **în pagina 3**

Păunescu: "Miu să lase barurile unde stă pînă dimineaţa"

Marius Mărgărit

La plecarea Stelei spre Norcia, care a avut loc ieri la ora 9:00, preşedintele Viorel Păunescu a declarat presei, referitor la Iulian Miu, că "acest caz este rezolvat din punctul nostru de vedere. Cînd îşi va revizui comportamentul şi nu va mai face declaraţii calomnioase la adresa clubului care îl plăteşte, el va putea reveni la echipa mare". Conducătorul roş-albaştrilor a mai spus că "antrenorii care se vor ocupa de Miu pînă la revenirea echipei de la Norcia îl vor urmări cu maximă atenţie. Ar fi bine ca în această perioadă să greşească mai puţin, să evite barurile şi discotecile pînă la 3:00-4:00 dimineaţa". Ce-a mai spus preşedintele stelist despre blaturi şi conducătorii care le pun la cale puteţi citi **în pagina 2**.

Îşi schimbă Dinamo obiectivele?

Justin Gafiuc

Plecările lui Mihalcea şi Năstase la Genoa, precum şi prestaţiile echipei de la turneul din Bulgaria l-au determinat pe antrenorul dinamovist Ion Marin să se gîndească la modificarea obiectivelor pentru sezonul de primăvară. La începutul campionatului, echipa din Ştefan cel Mare şi-a propus cîştigarea campionatului şi a Cupei României, dar sînt şanse ca în proxima şedinţă a Biroului Executiv să se ia în calcul schimbarea strategiei pentru retur. Un oficial dinamovist a subliniat însă că, dacă se va ajunge la o asemenea variantă, ea va presupune diminuarea primelor şi a contractelor.

Copos a făcut galerie Rapidului

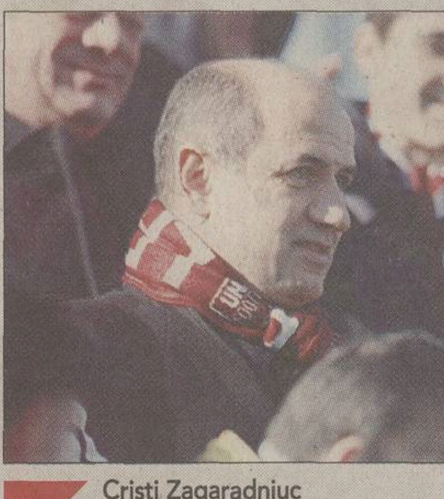

Cristi Zagaradniuc

Acţionarul principal al formaţiei din Giuleşti, George Copos, a urmărit cea mai mare parte a meciului amical Rapid - FC Naţional, 1-1, din mijlocul galeriei vişiniilor. Cu un fular înfăşurat în jurul gîtului **(foto)**, patronul echipei a urcat între suporteri mai mult pentru a-i determina să renunţe la ironiile şi jignirile adresate lui Dennis Şerban şi lui Stelea. Copos a reuşit ceea ce şi-a propus, cei doi fotbalişti fiind ulterior aplaudaţi, inclusiv de către facţiunea radicală care îi contesta pentru perioada petrecută la Steaua. El a rămas în continuare printre fani şi a scandat cu ei încurajări adresate echipei. Amănunte **în pagina 6**.

Nicolae Grigorescu a rămas fără bani

Cristi Zagaradniuc

Maşina preşedintelui CCA, Nicolae Grigorescu, a fost spartă vineri seară, hoţii furîndu-i circa 20 de milioane de lei, actele şi echipamentul sportiv. Cu un sfert de oră mai devreme, în aceeaşi parcare, răufăcătorii "operaseră" maşina arbitrului Gică Moise, de unde subtilizaseră un telefon mobil şi o geantă diplomat în care se aflau doar acte. Cei doi cinau împreună cu Vasile Avram, Valeriu Argăseală, Patriţiu Abrudan, Aron Huzu şi Florin Chivulete la restaurantul Irisa din Bucureşti.

UT Arad în optimi la Viareggio

Radu Bichiş

Echipa de tineret a clubului UTA s-a calificat neînvinsă în primele 16 formaţii ale turneului de la Viareggio. Sîmbătă, în ultimul joc din grupă, arădenii au terminat la egalitate cu Verona, 1-1, golul "textiliştilor" fiind înscris de Gafiţa. UTA a ocupat locul întîi în grupa a IV-a, cu şapte puncte, fiind urmată de Fiorentina (6p.), Verona (4p.) şi Arab Ierusalim (0p.). Cotidianul italian "Gazzetta dello Sport" a alocat un spaţiu important acestei performanţe, remarcînd prestaţia portarului Sebastian Huţan, pe care îl consideră "urmaşul lui Duckadam". Detalii **în pagina 5**.

CONCRET

DE
OVIDIU
IOANIŢOAIA

Mulţumiţi cu puţin

Fotbalul românesc s-a raportat totdeauna mai des la cel italian decît la altele. Explicaţiile nu-s greu de dat, intrînd în discuţie, pe lîngă prezenţa lui il calcio în programul Pronosport, şi amănuntul că el s-a plasat mereu printre cele mai puternice din lume. Şi e bine, fireşte, să te compari cu cei mai tari decît tine, nu cu cei mai slabi. În consecinţă, în momentul în care, plecînd Hagi, Mateuţ şi alţii, n-au mai rămas în Italia după 1997 decît Sabău la Reggiana şi Răducioiu la Brescia, am trăit un sentiment de frustrare, îndulcit doar de reuşitele lui Mircea Lucescu, scurt timp antrenor chiar la marele Inter. Era ca şi cum unii ar fi întins un ospăţ bogat la care noi n-aveam acces.

Azi, cînd românii din "Cizmă" pot alcătui o echipă, în Serie A evoluînd Gică Popescu (Lecce), Contra (Milan), Mutu (Verona) şi Pătraşcu (Piacenza), iar în B Codrea, Mihalcea, Năstase, Sava (toţi Genoa), Baicu (Cittadella) şi Prodan (Messina), s-ar părea că frustrarea a trecut deoarece italienii şi-au redobîndit interesul pentru noi. E aşa şi nu prea. E pentru că 4, numărul românilor din liga întîi, egal cu al cehilor, spaniolilor sau columbienilor, înseamnă mai mult decît nimic. Nu însă şi un cîştig major în condiţiile în care cele 18 societăţi din Serie A inventariau la începutul actualului sezon 176 de străini, peste o treime din efectivul jucătorilor legitimaţi. Între aceştia, 30 de brazilieni, 23 de francezi şi de argentinieni, 9 uruguayeni, 7 sîrbi, 6 croaţi, 5 danezi etc., dar şi cîte unul din Iran, Trinidad Tobago, Coreea de Sud, Japonia şi chiar Liechtenstein. Precizînd că nu se regăsesc printre "stranieri" decît 3 olandezi şi, surprinzător, un singur neamţ, putem spune că nu stăm rău. Nu-i însă cazul să ne batem cu pumnii în piept, de vreme ce fotbaliştii tricolori au ajuns în această iarnă, fără excepţie, doar la formaţii din eşalonul secund. Deşi recomandat de 54 de selecţii în "naţională", Prodan a poposit la modesta Messina, poziţia a 12-a în Serie B înaintea etapei de ieri, pentru ca Genoa, locul 11, să-i aducă lîngă Codrea (9 A), achiziţionat în decembrie 2000, pe internaţionalii Mihalcea (15 A) şi Năstase (3 A). Sigur, la dificultăţile financiare cu care se confruntă echipele noastre, transferurile intermediate de Ioan Becali au picat ca mana cerească, oferindu-le cluburilor o gură de oxigen. Totuşi, să judecăm că Serie B reprezintă o ştachetă plasată cam jos, departe de pretenţiile celor implicaţi. Asta e însă situaţia, să nu ne îmbătăm cu apă rece, ci să admitem că nu sîntem ce credem noi c-am fi, cei mai talentaţi de pe pămînt, ci mai degrabă ce cred alţii. Impresia lor decide. Şi atunci cînd supără, cum se întîmplă acum, adevărul trebuie privit în faţă, întrucît altă cale pentru schimbarea lucrurilor nu există.

ITALIA

Mutu a fost din nou cel mai bun de la Verona

"Briliantul" a marcat un gol, din penalty, şi a răspuns printr-o evoluţie foarte bună primirii extrem de călduroase pe care i-a făcut-o publicul veronez

MUTULANDIA
Foto: Cătălin Luţ Verona

***MUTULANDIA.** Suporterii "gialloblu" au în Mutu un idol. Numele românului apare pe o pancartă alături de stema clubului Hellas afişată de întreaga peluză*

Liviu Chiriţă
(Verona)

Adrian Mutu a fost ieri după-amiază cel mai bun jucător al Veronei în victoria obţinută pe propriul teren, 3-1 cu Atalanta. "Briliantul" a primit aprecierile tuturor, postul "Tele Piu", care a transmis meciul în Italia, mergînd mai departe şi acordîndu-i titlul de cel mai bun om al partidei. Cu un gol marcat din penalty, în minutul 43, dar şi cu o sumedenie de alte faze spectaculoase, inclusiv provocarea eliminării unui adversar, Carrera, Mutu le-a mulţumit astfel fanilor pentru primirea extrem de călduroasă pe care i-au făcut-o. Partida cu Atalanta a fost primul prilej de reîntîlnire a atacantului român cu suporterii veronezi după ce transferul său la Juve a eşuat.

Mutu a cîştigat destul de clar şi duelul cu Doni, atacantul Atalantei vizat şi el de Juventus pentru un transfer. Internaţionalul nostru ar fi putut marca spre final încă un gol, tot din 11 metri, dar antrenorul Alberto Malesani a impus la Verona regula ca nici un fotbalist să nu execute de două ori în acelaşi joc o lovitură de pedeapsă, astfel că Oddo a putut şi el să-şi treacă numele pe lista marcatorilor.

OPINIE

Acuzaţii fără nume

Viorel Păunescu a comentat practica unor conducători de a se implica în meciuri stategice şi influenţarea arbitrajelor, evitînd însă să dea exemple concrete

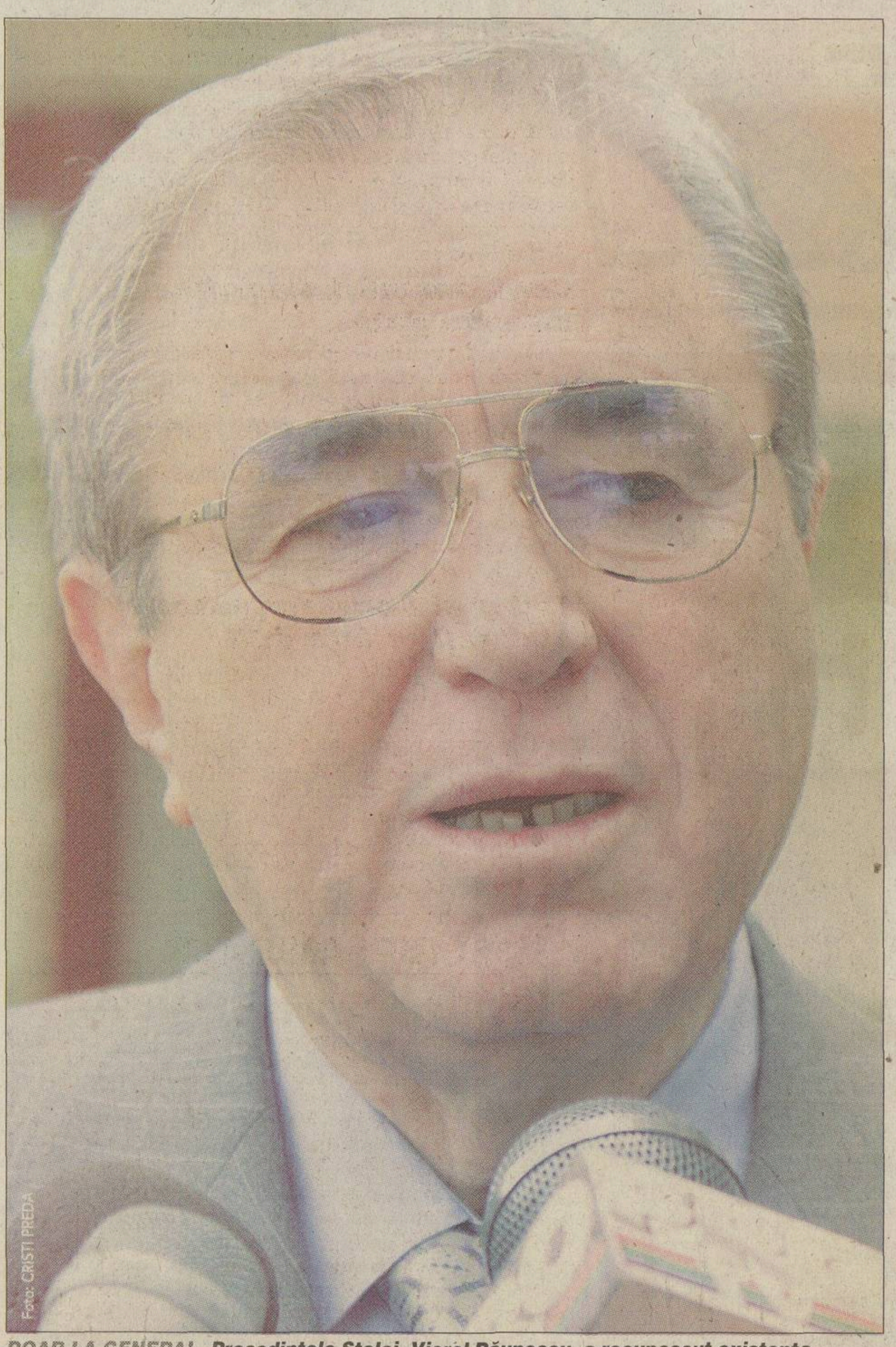

DOAR LA GENERAL. *Preşedintele Stelei, Viorel Păunescu, a recunoscut existenţa jocurilor strategice, fără a oferi nume de cluburi sau conducători implicaţi*

Marius Mărgărit

Ieri dimineaţă, în jurul orei 8:00, delegaţia Stelei s-a prezentat la Aeroportul Otopeni, pentru ca o oră mai tîrziu, la bordul unei aeronave Tarom, să decoleze spre Roma. Odată ajunşi în capitala Italiei, roş-albaştrii au mers după prînz la Norcia, cu un autocar pus la dispoziţie de organizatorii "Winter Cup", competiţie ce se va disputa în perioada 4-16 februarie, şi unde bucureştenii îi vor avea ca adversari în Grupa A pe Polonia Varşovia, FC Chemnitzer (liga a III-a, Germania) şi Ancona (Serie B). Înainte de a părăsi aeroportul, preşedintele Viorel Păunescu, care va pleca spre Norcia săptămîna aceasta, a abordat în faţa reprezentanţilor presei mai multe dintre subiectele fierbinţi din curtea campioanei, dar şi din fotbal în general.

Cazul Miu

Referindu-se la litigiul cu internaţionalul Iulian Miu, trimis de antrenorul Victor Piţurcă la tineret după ce s-a aflat că jucătorul a semnat un nou contract de reprezentare cu Giovanni Becali, preşedintele Stelei a precizat că "atunci cînd îşi va revizui comportamentul şi nu va mai face declaraţii calomnioase la adresa clubului care îl plăteşte, Miu va putea reveni la prima echipă. El a încălcat grav Regulamentul de Ordine Internă, care le este adus la cunoştinţă jucătorilor la semnarea contractelor. Acolo este stipulat că asemenea lucruri se plătesc şi este posibil ca el să fie sancţionat. Prin contractul pe care îl are nimeni nu-i garanta că va fi titular. Cît timp e plătit, el trebuie să se supună deciziei antrenorului. Iar problemele care apar nu se rezolvă prin declaraţii ostile în presă, ci tot în interiorul clubului. Antrenorii care îl vor pregăti în perioada cît echipa este la Norcia îl vor urmări atent, inclusiv în afara stadionului. Ar fi bine să greşească mai puţin în acest timp, să evite barurile şi discotecile pînă la 3:00-4:00 dimineaţa, pentru că este în defavoarea lui". Deşi anterior Victor Piţurcă afirma că este exclus ca Miu să ajungă la Dinamo sau Rapid, Păunescu a spus că "el ar putea să meargă la Dinamo, să vadă stadionul. Dar pentru un transfer, cei interesaţi vor trebui să plătească atît cît vom cere", fără să precizeze o sumă concretă.

Transferul lui Lincar

În legătură cu transferul ratat al lui Erik Lincar, care a fost aproape de a semna un contract cu Spartak Moscova în ianuarie, Viorel Păunescu opina că "poate am cîştigat mai mult că n-a plecat. Puteam să luăm 500.000-600.000 de dolari, dar nu este adevărat că ar fi apărut vreo problemă între mine, Victor Piţurcă şi Gigi Becali pentru acest transfer. Poate că dacă Lincar ar fi ales varianta din Germania, cu Hannover '96, acum era plecat".

> **"Cred că şi conducătorii implicaţi, doi dintre ei am impresia, care erau strategi în treaba asta, vor renunţa în urma măsurilor luate de FRF. Sînt oameni cu vechime mare în fotbal şi nu le-ar conveni să-şi încheie urît cariera"**
>
> Viorel Păunescu, preşedinte FC Steaua

Despre blaturi la general

Viorel Păunescu a admis că au existat partide strategice şi că "sînt o serie de cluburi care au încercat să-şi rezolve problemele şi poziţia în fruntea clasamentului sau evitarea retrogradării", dar a spus că nu poate da nume concrete, pentru că nu le cunoaşte. El a afirmat că se vorbeşte prea mult despre această campanie împotriva blaturilor, "care face o atmosferă total negativă în fotbalul românesc. Mă surprind declaraţiile unor jucători de mare valoare, că s-au săturat de mocirla din fotbalul nostru, dar pînă la urmă tot aici se întorc. Să nu uităm că din această mocirlă, cum este numit campionatul, tot pleacă jucători afară. Printre ultimii, Mutu, Chivu, Contra, care joacă la echipe de top din Europa. Eu cred că în urma iniţiativei federaţiei, echipele care făceau de regulă meciuri strategice nu vor mai repeta acest lucru. Important este ca preşedinţii să nu mai vrea să facă blaturi, să nu mai vină cu influenţe la arbitri". Păunescu este de părere că "probabil vor mai fi meciuri strategice, dar în retur numărul acestora se va reduce cu 70-80 la sută".

TRANSFER

Bordeanu la Uralan Elista

Valeriu Bordeanu (foto), cel care, împreună cu atacantul Ionel Dănciulescu, a fost pus pe lista de transferări în această iarnă pentru că a semnat un nou contract de reprezentare cu ISM, a plecat ieri seară spre Antalya. El se va alătura formaţiei ruse de primă divizie Uralan Elista, care a terminat ultima ediţie de campionat pe locul 6, echipă unde evoluează şi fostul portar al Rapidului, Marius Bratu. Antrenorul Serghei Pavlov, secundul lui Oleg Romanţev la "naţionala" Rusiei, este în căutarea unui fundaş stînga, Bordeanu urmînd să joace astăzi într-o partidă pe care Uralan o va disputa în compania celor de la Saturn Ramenskoe. Steaua şi ISM au ajuns la un acord ca jucătorul, care va fi însoţit de impresarul Arcadie Zaporojanu, să susţină această probă de joc, urmînd ca mîine conducerea clubului rus să hotărască dacă îl va achiziţiona pe român. Roş-albaştrii sînt dispuşi să-i acorde transferul definitiv lui Bordeanu în schimbul a 200.000 de dolari.

Foto: CRISTI PREDA

STEAUA INVITATĂ LA UEFA

Astăzi şi mîine, la Nyon, unde se află sediul UEFA, va avea loc o întîlnire a reprezentanţilor celor mai importante cluburi din Europa pe tema dezvoltării relaţiei dintre forul continental şi piaţa televiziunilor. Organizatorii au invitat toate grupările care fac parte din Club Panel, o organizaţie specială a tuturor cîştigătoarelor Cupei şi Ligii Campionilor, Steaua trimiţîndu-l la Nyon pe directorul economic Iulian Gheorghişor.

SPECTATORI ÎN IL CALCIO

În perioada turneului de pregătire de la Norcia, antrenorul Victor Piţurcă intenţionează să meargă cu echipa la o partidă din Il Calcio într-una din zilele fără meci. Tehnicianul ar fi vrut să asiste împreună cu elevii săi la derbyul Roma-Juventus, care va avea loc duminica viitoare, "dar distanţa faţă de Norcia este destul de mare, aproape 500 de kilometri, aşa că vom căuta să mergem undeva mai aproape".

PRESIDENT
Alege liber!
PRESIDENT
FINE AMERICAN BLEND
PRESIDENT
Directiva Consiliului CEE nr.89/622:
Tutunul dăunează grav sănătăţii.
PAPASTRATOS

Dir. Cons. CEE NR. 89/622: "Tutunul dăunează grav sănătăţii"

CCA

Curățenie de iarnă

În prima ședință din acest an s-a propus ca 6 arbitri să nu mai fie delegați în retur, varianta urmînd a fi înaintată Comitetului Executiv din 21 februarie

Florin Gongu

Pentru prima oară în acest an, membrii CCA s-au reunit sîmbătă în cadrul unei ședințe ordinare. Discuțiile s-au întins de la ora 9:30 pînă spre 22:00. După o analiză a clasamentelor la finele turului, Nicolae Grigorescu, președintele comisiei, le-a cerut membrilor CCA să bifeze cu un X în dreptul fiecărui arbitru din lotul național care cred ei că pot duce un meci fără probleme pînă la capăt. O singură nominalizare din 9 posibile a primit Constantin Frățilă. Restul au primit credit în majoritate. Cu toate acestea, din diferite considerente, s-a făcut o "listă neagră", pe care au fost trecuți 6 centrali, aceștia urmînd să nu mai fie delegați în retur la meciurile Diviziei A. Propunerea urmează să fie înaintată Comitetului Executiv din 21 februarie. Cei vizați sînt Constantin Frățilă, Marcel Lică, Gheorghe Moise, Valeriu Ioniță, Marian Dorobanțu și Florin Chivulete. În privința asistenților nu s-a hotărît nimic, oficializîndu-se doar retragerea din activitate a lui Alexandru Nicolae.

Dorobanțu a fost cerut de Huzu

Surprinde prezența pe această listă a lui Marian Dorobanțu, care în anul 2001 a fost arbitru FIFA. Cel care a cerut imperios acest lucru a fost Aron Huzu. El s-a arătat foarte supărat pe "centralul" din Rîmnicu Sărat după ce l-a "observat" în ultima etapă a turului la partida FC Brașov - Dinamo (1-1), acordîndu-i notă de trecere. La finele meciului, Huzu a avut îndoieli asupra unei faze petrecute în minutul 14, cînd brașoveanul Sărmășan l-a lovit în alergare cu cotul în gură pe Tameș, fără a fi luată vreo măsură disciplinară. "Mergeți pe mîna mea!", i-ar fi zis Dorobanțu lui Huzu. Acesta a mers pe mîna arbitrului, dar cînd a văzut seara reluările și-a dat seama că s-a înșelat. La scurt timp, observatorul chiar i-a zis lui Dorobanțu că și-a pierdut încrederea în el.

Riscă să fie retrogradați

În privința lui Frățilă lucrurile sînt destul de clare, modul în care a condus FC Argeș - Rapid (1-0) neputînd fi dat uitării. Cum la fel se pare că nu poate fi dat uitării episodul "folcloristelor" în care a fost implicat Florin Chivulete. De altfel, în turul acestui campionat el a avut o singură delegare de A, și anume la 16-imile Cupei României, la partida Cimentul Fieni - U Craiova. Coincidență sau nu, Ioniță, Moise și Lică se află în ultimul an de carieră, deoarece în 2002 împlinesc 45 de ani. La aflarea veștii, arbitrii în cauză au preferat să amîne comentariile pînă la oficializarea informației. Doar Constantin Frățilă a ținut să fie puțin ironic: "Chiar pe 28 decembrie mi-am rupt două coaste la săniuș și de aceea nici nu pot să rîd".

Dacă măsura va fi aprobată, cei 6 au șanse mari să cadă din ierarhia ce va fi realizată la finalul campionatului, astfel că la vară ar putea fi retrogradați sau chiar excluși din activitate. Toate deciziile luate sîmbătă la CCA vor fi susținute în Comitetul Executiv din 21 februarie de către Nicolae Grigorescu, Mircea Neșu și Constantin Gheorghe.

Foto: GABRIELA ARSENIE

PRINCIPALUL VIZAT. *Gafele comise la partida FC Argeș - Rapid i-au compromis cariera lui Constantin Frățilă. În viziunea membrilor CCA, el nu poate duce cu bine pînă la capăt un meci la Divizia A*

FLORIN CHIVULETE

Nu a arbitrat în tur nici un meci în Divizia A

MOTIVAȚIE: este compromis după scandalul "folcloristelor" de la Piatra Neamț

MARCEL LICĂ

etapa	meciul	calificativul ProSport
3	FCM Bacău - Petrolul 2-0	★★★
6	Ceahlăul - U Craiova 0-1	★★★
8	Dinamo - FCM Bacău 4-2	★
9	Gloria - Dinamo 0-1	★★
12	Astra - U Craiova 2-2	★★★
14	Rapid - Ceahlăul 1-3	★

MOTIVAȚIE: vîrstă înaintată, imagine proastă

MARIAN DOROBANȚU

etapa	meciul	calificativul ProSport
3	Dinamo - UMT 5-1	★★
9	Astra - Sportul 0-0	★★★
12	Rapid - Petrolul 4-1	★★★
13	Oțelul - Ceahlăul 0-0	★★★
14	FCM Bacău - FC Național 1-5	★★★
15	FC Brașov - Dinamo 1-1	☐

MOTIVAȚIE: lipsă de încredere

CONSTANTIN FRĂȚILĂ

etapa	meciul	calificativul ProSport
3	U Craiova - FC Argeș 1-0	★★★
6	Rapid - FCM Bacău 1-0	★★
8	FC Brașov - Steaua 3-2	★★
10	Sportul - Steaua 1-3	★★★
11	FC Argeș - Rapid 1-0	☐

MOTIVAȚIE: a stricat spectacolul sportiv la FC Argeș - Rapid, imagine proastă, lipsă de încredere

GHEORGHE MOISE

etapa	meciul	calificativul ProSport
4	UMT - Farul 0-2	★★★
5	FCM Bacău - Ceahlăul 1-1	★★★
10	Farul - U Craiova 5-3	★★

MOTIVAȚIE: vîrstă înaintată, imagine proastă

VALERIU IONIȚĂ

etapa	meciul	calificativul ProSport
3	Gloria - Oțelul 1-0	★
6	Dinamo - Sportul 5-1	★★
9	FCM Bacău - Farul 3-0	★★

MOTIVAȚIE: vîrstă înaintată, imagine proastă

ARBITRI

Examen pentru lotul divizionar

La ședința de sîmbătă s-au definitivat temele pentru cursul arbitrilor din lotul național care se va desfășura la Brașov în perioada 22-24 februarie, s-a stabilit ca pe 2 martie în 8 localități din țară să se susțină cursurile arbitrilor din lotul divizionar, iar pe 31 martie să aibă loc examenul de promovare în lotul divizionar pentru cei de la județ. Vor fi scoase la concurs minimum 15 locuri pentru "centrali" și 25 de locuri pentru asistenți. De asemenea, s-a aprobat și bugetul de venituri și cheltuieli al CCA pe 2002.

Licitație pe 11 februarie

CCA a realizat caietul de sarcini pentru cei interesați de cumpărarea drepturilor de publicitate de pe echipamentul arbitrilor. În acest sens, se va organiza o licitație pe data de 11 februarie. Din banii astfel obținuți se dorește achiziționarea ținutei pentru arbitrii din lotul național, care costă 325 de dolari, și e compusă din două rînduri de echipament plus un set de prezentare și un trening. "Dacă nu vom găsi sponsori, atunci cheltuielile vor fi suportate de arbitri", a explicat Nicolae Grigorescu.

Regulamentul disciplinar nu este gata

În cadrul întrunirii de sîmbătă s-a reanalizat documentația privitoare la noul cod disciplinar. Cei prezenți nu au reușit să ajungă la o concluzie, stabilind ca pînă pe 14 februarie să transmită în scris propunerile lor pe marginea viitorului regulament. În actuala formulă, la care a lucrat Constantin Gheorghe din Suceava, sancțiunea maximă pentru o greșeală comisă în cadrul unei partide ar fi de 12 etape. Cele mai drastice pedepse rămîn însă excluderea și retrogradarea. Proiectul final urmează să fie aprobat de Comitetul Executiv din 21 februarie.

Tudor și Constantinescu chemați în fața CCA

La reunirea arbitrilor din lotul național de la Brașov se va desfășura o nouă ședință a CCA. În cadrul acesteia vor fi convocați "centralul" Alexandru Tudor și asistentul Tudor Constantinescu, pentru a da niște explicații. Primului i se impută unele declarații apărute în presă prin care reclama modul în care sînt aleși arbitrii la meciurile amicale, iar cel de-al doilea va trebui să explice cum s-a împăcat în procesul cu finanțatorul stelist Gigi Becali, după ce acesta l-a calomniat, susținînd că a primit 5.000 de dolari pentru a avantaja Rapidul. **(Florin Gongu)**

MECIURI AMICALE

FC Brașov - Gloria 0-1

A marcat: Buia

FC Brașov: Arcanu - A. Ghindaru, Cocan, Isăilă, Fl. Moldovan, Sărmășan - Stere, Dani, Vasc - Buga, Vascko. Antrenor Gabi Stan. Au mai jucat Marc, A. Andrași, I. Andrași, Bălașa, Balint, Benciu, Onofraș, Petelean, Șandor, Iorga, Jilăveanu.

Gloria: Cîmpeanu - Mîndrean, S. Costin, V. Popa, Jula, Bucuroaia - H. Cioloboc, Buia, Coroian, Ceaușu - Oană. Antrenor Constantin Cîrstea. În minutul 90, portarul Cîmpeanu a primit cartonașul roșu pentru că l-a faultat dur, în careu, pe atacantul brașovean Jilăveanu. În poarta bistrițenilor a intrat liberoul Vasile Popa, care a apărat penaltyul executat de Șandor. **(Ștefania Banaru - Brașov)**

Astra - ARO (Div. B) 3-1

Au marcat: Ghindaru, M. Popa (autogol), Gavrilescu / Butaru

Astra: Mulțescu - Stoica, Sburlea, Lăcustă, Petroesc, R. Ganea - Crăciun, C. Cristescu, V. Ghindaru - Drăguș, Ioniță. Au mai jucat: N. Petre, Zdrîncă, Sima, Gjika, Mustapha, Negoiță, Bogdanovici, Apostol, D. Movilă, Ristea, C. Ilie, Cr. Oprea, R. Chiriță, Herlescu, Ceno, Helio, Gavrilescu. Meciul s-a desfășurat pe durata a trei reprize de cîte 40 de minute. **(Justin Gafiuc)**

FCM Bacău - Petrolul Moinești (Div. B) 1-1

Au marcat: R. Ciobanu-pen / Bucurel

FCM Bacău: Ignătescu - Codreanu, R. Ciobanu, David, E. Baciu - Apostol, Nivaldo, Iftodi, Bădoi - Ciocoiu, Fl. Petcu. Antrenor: Gheorghe Poenaru. Au mai jucat: Kaltenbek, Pitu, M. Croitoru, M.Ilie, Cristea, Mavrichi, Văduva, Dudiță, Tănase, Lovin. **(Dan Udrea)**

Sportul - Minerul Certej (Div. C) .1-1

Au marcat: T. Bălan / Ștefăligă

Sportul: Stanca - Farmache, Galamaz, Necșulescu, Georgescu - Păunescu, G. Bucur, T. Bălan, Pădureț - Diniță, O. Chihaia. După pauză antrenorul Ioan Andone a jucat cu: Stanca - Stancu, Musteață, Secăreanu, Rusu - Cr. Irimia, V. Negru, Cruceru, Nițu - G. Bucur, Mazilu. **(Dan Udrea)**

Gloria - Viromet Victoria (Div. C) .5-0

Au marcat: Turcu, Oană (2), Cioloboc, R. Radu

Gloria: Anghel - Cenan, Săsărman, Miszti, Dăncuș, Țuțuraș - I. Luca, Arbănaș, Szekely - Zahariuc, Turcu. După pauză a fost rulat tot lotul. **(Adrian Linca)**

U Craiova - Electro (Div. C) 6-0

Au marcat: V. Iacob (2), Bărcăuan (2), D. Rednic, Grigorie

U: Preda - Stoican, Crăciunescu, Vochin, Baldovin - Grigorie, Burcă, D. Rednic, Frăsineanu (60 Bălace) - Bărcăuan, V. Iacob. Antrenor Al. Popovici. A mai jucat: Bălace. **(Cristi Stăncescu - Craiova)**

U Craiova - Chimia Craiova . . . .(Div. D) 3-1

Au marcat: C. Dinu, D. Alexa-pen, Silvășan / Știrbulescu

U: D. Tudor - C. Dobre, G. Șerban, D. Alexa, I. Rada, Dragomir - Șuleap, Vigariu, C. Dinu - Silvășan, Verdeș. Antrenor Fl. Marin. Au mai jucat: Neamțu, Pleșan, M. Niculescu. **(Cristi Stăncescu - Craiova)**

Cibalia (Croația, prima ligă) - Petrolul 1-1

A marcat pentru ploieșteni: Irimescu

Petrolul: C. Grigore - E. Tudor, Vrînceanu, Gherghe, Pașcovici, C. Andrei - Todoran, I. Gheorghe, Irimescu - Costescu, Paraschiv. Au mai jucat: Irimia, Duma, Zahiu, Lupșa, Toporan, Voinea, A. Savu, Gherghiceanu, Orlando, Aldea, Oancea. S-au jucat două reprize a cîte 60 de minute. **(Eduard Apostol)**

Precizia Săcele (Div. C) - Ceahlăul 0-0

Ceahlăul: Covrig - Avădanei, Alistar, Forminte - Pîcleșan, C. Ilie, Luputț, Botez, Purică - T. Șerban, Enache. Au mai jucat: Lefter, Pantazi, Domșa, Nohai, M. Ionescu, Feizula, Bokor, Benea, Patrichi. **(Eduard Apostol)**

UTA - Astra Arad 3-1

Au marcat: Luca (3) / N. Varga . **(Ovidiu Gancea - Arad)**

Arieșul Turda - Minaur Zlatna 0-1

A marcat: Fl. Miclea. **(Dan Misar - Turda)**

Jiul Petroșani - Inter Petrila 4-2

Au marcat: S. Frunză, Filip Popescu, V. Badea, Hada / Constantin, Boyte. **(Ionuț Bălan - Petroșani)**

Rapid Teiuș - Apulum Alba Iulia 2-3

Au marcat: D. Crișan (2) / Catargiu-pen, Trifu, R. Oprea. **(Dan Henegar - Alba Iulia)**

"U" Cluj - Teglas (Ungaria, liga a 3-a) 1-1

A marcat pentru clujeni: C. Prodan

Metalul Plopeni - Minerul Certej 3-2

Au marcat: Beraru, S. Popescu, Ambruș (autogol) / Ștefăligă, Micu

Petrolistul Boldești - Flacăra Moreni 1-0

Chimia Brazi - Conpet Ploiești 3-2

Tricolorul Breaza - Bucegi Predeal 3-0

JAF

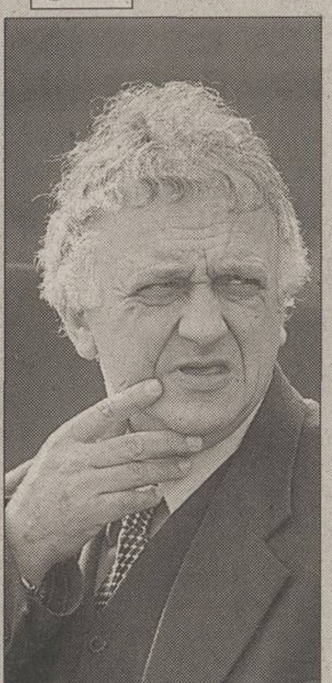

Ușurat de 20 de milioane

Florin Gongu
Cristi Zagaradniuc

Președintelui Comisiei Centrale a Arbitrilor, Nicolae Grigorescu *(foto)*, și "centralului" Gheorghe Moise le-au fost sparte mașinile

Ceea ce sperau să fie o seară liniștită în fața unui pahar cu bere s-a transformat pentru Nicolae Grigorescu și Gheorghe Moise într-una extrem de agitată. Cei doi au fost vineri prezenți la cursurile Școlii de Arbitri din cadrul AMF București, unde președintele CCA a ținut o lecție, după care, seara, împreună cu Vasile Avram, Valeriu Argăseală, Patrițiu Abrudan, Aron Huzu și Florin Chivulete, au mers la restaurantul Irisa. "Nu știu exact cît era ceasul, opt și jumătate, nouă, cînd a venit cineva la noi și ne-a spus că a fost spartă o mașină. Cînd am ieșit am văzut că era cea a lui Moise", a povestit Grigorescu, care a constatat că fusese scos butucul de la o portieră, dispărînd geanta diplomat și telefonul. "Mi-am verificat și eu mașina. Mai fusese spartă de trei ori, de fiecare dată în București. Am văzut că totul e în regulă, mi-am luat mobilul pe care îl lăsasem acolo deoarece era descărcat și am intrat înapoi în restaurant. N-a trecut un sfert de oră și cineva ne-a anunțat că a mai fost spartă o mașină. Acum era vorba chiar de a mea! Au spart un geam pe partea stîngă și mi-au furat portofelul din torpedo, în care aveam banii, actele și echipamentul de fotbal". Suma pierdută se ridică la aproximativ 20 de milioane de lei.

În cele din urmă, Moise a avut ceva noroc. Pentru că în geantă se aflau doar acte, ea a fost abandonată într-un autoturism din apropierea restaurantului Gogoșarul, zonă în care hoții au spart ulterior încă o mașină. Ieri, în timp ce se afla pe drum spre Timișoara, Grigorescu a primit și el un telefon și i s-a spus că actele i-au ajuns la Hotel Sport, dar informația s-a dovedit falsă. Păgubașii au apelat la Secția 4 Poliție, unde au depus reclamații, însă deocamdată infractorii nu au fost prinși.

BATOFIX
Profi
Premiat la Paris pentru raport
PREȚ - CALITATE
BATEC
Mortar adeziv superior pentru lipirea plăcilor ceramice, fabricat de BATEC la Turda, premiat la Paris și exportat în Anglia. Pentru Dumneavoastră este prezent în toate orașele din România.

IMAGINEA ZILEI

Croşeu ţintit

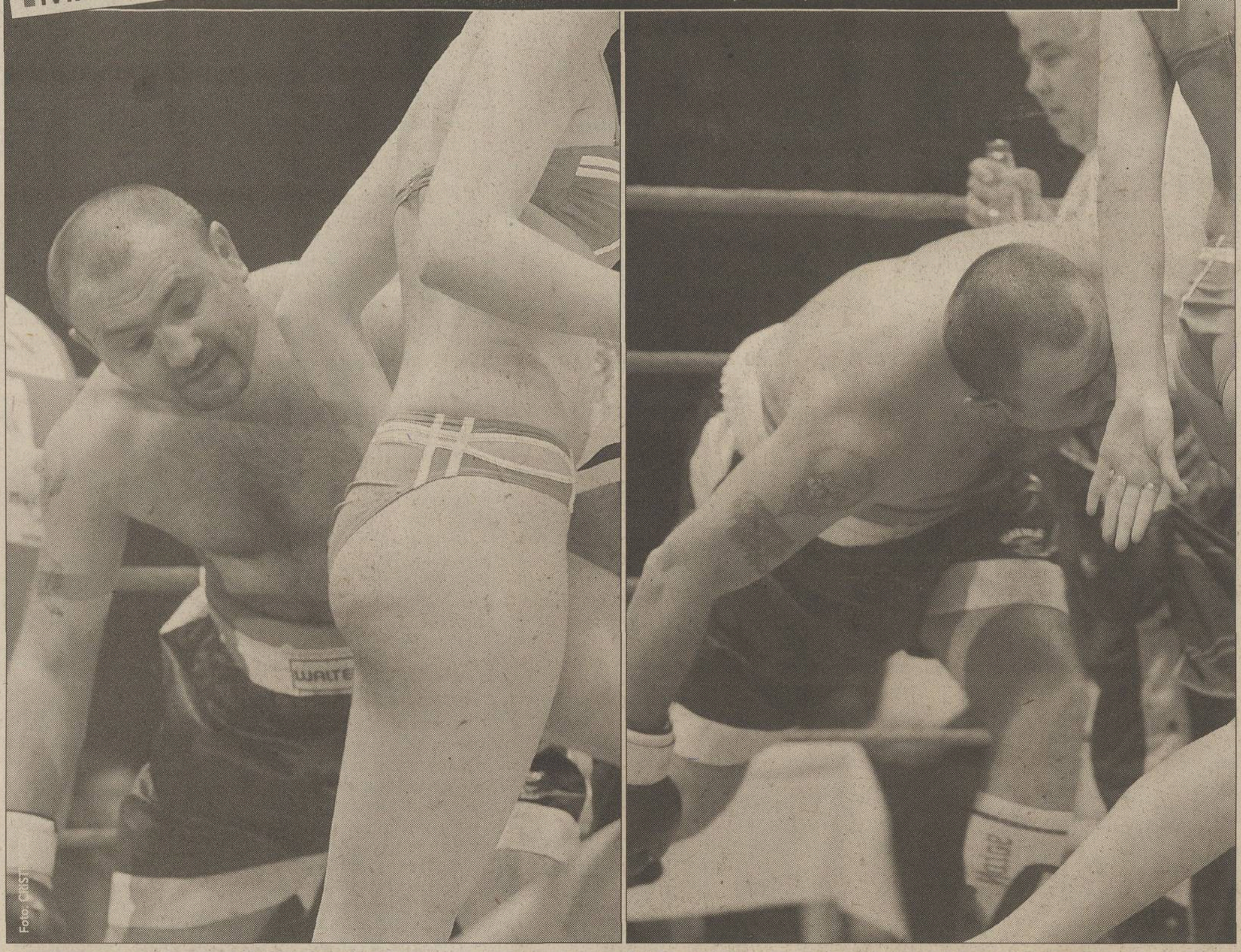

În cadrul Galei Campionilor care a avut loc la Ploieşti au fost şi lovituri care şi-au atins ţinta. Precum aceea a boxerului Mihai Iftode, el întîi studiindu-şi adversarul (foto stînga) pentru ca apoi să lovească în plin (foto dreapta)

Dacă e luni, e Ion Cupen

În ţara lui Doroftei

Boxul e o lume care se menţine mereu la temperatura de fierbere. Ea atrage, incită, chiar şi contestatarii o privesc cu o plăcere vinovată. În ultimă instanţă nu-i decît o reprezentare sinceră a universalei lupte pentru existenţă. Tocmai de aceea lumea boxului este pestriţă. De la brute ca Tyson, la profesori universitari ca Gene Tunney, un alt campion mondial despre care adversarii, bineînţeles inculţi, spuneau că ar prefera să discute cu el în contradictoriu despre Shakespeare decît să-l înfrunte în ring. De la soldaţi de elită ca Max Schmelling, la dezertori de excepţie precum Cassius Clay. De la mitraliere înmănuşate ca Joe Louis, la uriaşi de hîrtie ca Gogea Mitu, exploataţi de manageri şi motivaţi de delirul mulţimii. De la actoraşi simpatici ca Toni Badea, la bărbaţi adevăraţi ca Dorin Doroftei. Din săliţele sordide de cartier pînă în arenele feerice bombardate cu dîre de lumini şi fese de starlete, boxul îşi împleteşte o existenţă perenă cu miros de sudoare şi bani. În pofida moraliştilor, el respiră din ce în ce mai viguros, izbind în ultima vreme pînă şi în sutiene, probabil cea mai tenebroasă cucerire a mişcării feministe.

În zbanghia noastră economie de piaţă, în numele boxului, ploieşteanul Eduard Irimia, un întreprinzător cu privire parşivă într-un decor monahal susţinut de plete, ţăcălie şi o aparentă blîndeţe înţeleaptă, s-a gîndit să mute un petic de Americă pe Valea Prahovei. A năşit la noi, cu o întîrziere de un secol, ceea ce înflorea peste Ocean încă din vremea lui Jack London: bătaia cu public. Aşa s-a născut busculada greilor, o marfă de import degenerată în kitsch, soră bună cu transplanturile Valentine's Day sau Halloween. Miza pecuniară, deşi substanţială, n-ar fi rezolvat problema dacă n-ar fi existat orgoliul viril răscolit de imensa refulare a unor malaci ce se simt neimportanţi în uniformele lor strîmte de bodyguarzi şi în anonimatul ciomăgelilor de gang. Cutezanţa de a intra în ring, vecină cu eroismul, le-a iertat toate stîngăciile tehnice, tot ridicolul unor căderi din picioare de oboseală, toată emfaza ieftină copiată din filmele cu veritabili campioni potopindu-se cu declaraţii belicoase la cîntarul oficial, fremătînd apoi sub halate transformate în hlamidă în alaiul care-i poartă spre careul magic. Regia spectacolului a dat lovitura, invitîndu-l pe marele Doroftei ca partener de comentariu la gala finală, inspirat televizată. Intrînd în rol, Moşu, cu cumsecădenia lui cumpănită îmbibată în umor, a creditat cît a putut megashow-ul împărţind bile albe cu generozitate. Dar trasul de mînecă n-a reuşit pe deplin, căci înconjurat de atîţia grei uşurei, instinctul de boxer autentic a răbufnit pînă la urmă într-o afirmaţie ce a zdrobit tot schepsisul reuniunii. Că nu poţi ajunge boxer dacă n-ai început de mic copil la sală. Dacă ar fi putut să-l audă, băieţii aceia zdraveni, disperaţi şi narcişişti, care arseseră punţile într-o meserie năzuită cu patimă închipuindu-şi că pot deveni greii celebri ai României de mîine, s-ar fi simţit ca nişte paparude în fuste colorate, ca nişte cabotini mîncaţi din ochi de un public avid de senzaţional. Ceea ce şi erau, de fapt.

Intitulată persuasiv "Se caută un greu", atrăgătoarea vînzoleală de la Ploieşti, într-un acces de sinceritate, ar fi trebuit să-şi schimbe denumirea în "Se caută un ban greu".

ŞOAPTELE SPORTULUI

NEA IMI COCARDEL

Daniel Prodan şi-a zis că e frumos şi prieteneşte să-şi ia la revedere de la Bogdan Lobonţ înainte de a pleca la noua sa echipă, Messina. Zis şi făcut, Didi a pus mîna pe celular, a apelat, dar, ghinion, în locul destinatarului i-a răspuns vocea metalică a robotului. "Pentru moment, abonatul.... lăsaţi mesaj". Şi a lăsat. În scris. Cu textul "Băi, Jardel, Cocardel, sună-mă cît poţi de repede!". Numai că, din greşeală, în loc să-l apeleze pe Lobonţ, Prodan sunase la Emeric Ienei. Care a rămas perplex cînd a citit mesajul, stilatul nea Imi nefiind defel obişnuit cu argoul fotbaliştilor.

MAREA ECONOMIE A MARELUI FINANŢIST

Abia s-a instalat Marian Albu în scaunul de preşedinte al Rapidului şi gîndirea sa financiară a început să dea roade. Fostul trezorier federal i-a raportat patronului realizarea unor importante economii (de cîteva milioane pe lună, cît o masă la un restaurant mai spălat) obţinute prin tăierea abonamentelor la telefoanele celulare ale cîtorva conducători şi jucători de la satelitul Magnetica. Numai că, la insistenţele divizionarilor B, George Copos i-a repus pe "magnetici" în drepturile de telefonie mobilă, anulînd astfel iniţiativa economică a lui Albu.

EMOŢII

Amintiri

Suportaţi o naivitate? Dacă da, atunci aflaţi că ţi se poate face dor de Afghanistan. În primul rînd de copii şi de joaca lor în praf, printre case costelive şi schelete de tancuri. Imagini pe care le credeai îngropate se întorc, făcîndu-te să tresari. Există multe lucruri mai importante pe lume decît sportul: şcoala, spitalele, pacea, pîinea, ştiinţa, siguranţa personală... Dar cînd acestea dispar, lăsînd scena goală, sportul are capacitatea să le înlocuiască, punînd oamenii unii lîngă alţii, învăţîndu-i să se bucure şi să spere.

În stilul său neacademic şi cu regulile sale simple, sportul a ţinut loc în Afghanistan, şi în alte locuri de pe glob, de educaţie, familie sau stat. Sigur că e mai bine să le ai pe toate acestea în original şi nu sub formă de surogat. Dar iată că, vreme de 20 de ani, un popor a trăit refugiindu-se în cîteva jocuri cu nume păgîne: fotbal, volei, buşkaşi, box...

În România se face din ce în ce mai puţin sport. Să fie un semn că, încet-încet, le căpătăm pe toate celelalte? Sau să ne cuprindă teama că ne surpăm singuri şi ultimul fort al bucuriei?

Cătălin Tolontan

SENSURI

DE
ALIN
BUZĂRIN

Naşu' şi cabala Nordului

Înainte de stabilirea programului grupei de calificare la Euro 2004, Mircea Sandu are un ţel major: Danemarca şi Norvegia nu trebuie să se întîlnească între ele în ultimul meci. E clar. Naşul se teme de un aranjament al Nordului îndreptat împotriva noastră, urmaşii celor mai cinstiţi dintre traci

S-a tras la sorţi grupa, s-a prelungit contractul publicitar cu Bergenbier, vom fi în galben, vom fi alături de echipa naţională şi, conform spuselor lui Mircea Sandu, o să-i înecăm în bere pe amicii la toartă ai halbelor care sînt norvegienii şi danezii. Momentul e prielnic, pînă la meciul cu Franţa mai sînt cîteva zile şi e bine să ne deversăm acum optimismul, fiindcă după ce vom întîlni campioana mondială s-ar putea să nu mai fim atît de guralivi.

La scurt timp după Paris va fi Luxemburg. În capitala Ducatului se va stabili programul grupei a doua. Strategia lui Mircea Sandu e una sănătoasă. Ar fi bine să întîlnim în toamnă Danemarca, fiindcă participantele la Mondiale înregistrază un oarecare recul după turneul final. Judecată beton, cu care dacă nu sîntem de acord, înseamnă că ne încăpăţînăm să căutăm pete în soare. Ar fi bine să ne duelăm cu danezii chiar în primul meci, la începutul lui septembrie, să-i batem la Copenhaga, să ştim o treabă! Dar, dacă noi vrem să jucăm cu ei, în mod sigur ei nu vor să joace cu noi, aici urmînd să-şi spună cuvîntul arta de a negocia a preşedintelui federaţiei, probată în atîtea şi atîtea ocazii.

Mircea Sandu nu vrea însă ca danezii şi norvegienii să se confrunte în finalul întrecerii. Naşu' e băiat deştept, are umor de kilometrul zero al Bucureştiului, unde s-a născut, motiv pentru care zice că nu doreşte incidente între suporterii celor două echipe. Bună poanta, numai că se vede de la o poştă că de fapt el se teme de un mic aranjament între vikingi, care ar putea alunga România de la masa bogaţilor. În fond, am mai păţit-o, ţineţi minte, cînd Anglia şi Irlanda de Nord au făcut o remiză de salon pe Wembley şi au plecat de mînă la Mondialele din Mexic, lăsîndu-ne pe noi acasă. Dom' preşedinte e suspicios, ştie că sîngele danez seamănă la hematii cu cel norvegian, aşa că paza bună trece primejdia rea şi nu putem decît să apreciem faptul că "îşi ia măsuri".

Nici nu e greu să gîndeşti astfel atunci cînd trăieşti în mediul în care trăieşte Mircea Sandu. Adică în fotbalul românesc. Cînd inspiri noxele Diviziei A, cînd tragi pe nări bioxidul de carbon al Cooperativei, cînd te sufoci cu mirosul de sulf al echipelor satelit, cînd eşti contemporan cu preşedinţii de cluburi români, teama de blaturi ţi se strecoară în ultima celulă a trupului. Ţi-e o frică îngrozitoare, la fiecare pas te simţi ciobanul moldovean, victimă a complotului mioritic pus la cale la apus de soare de "baciul ungurean şi cu cel vrîncean". Cum Providenţa nu-i lasă niciodată din mînă pe cei curajoşi, iar Naşul e un temerar al luptei împotriva acestei odioase conjuraţii a Septentrionului, cea mai bună răsplată în viitor va fi o grupă în care să-i întîlnim acasă în ultimul meci pe fraţii de peste Prut sau pe ciprioţii lui "my friend Mario".

CIRIPITURI

Grifonii

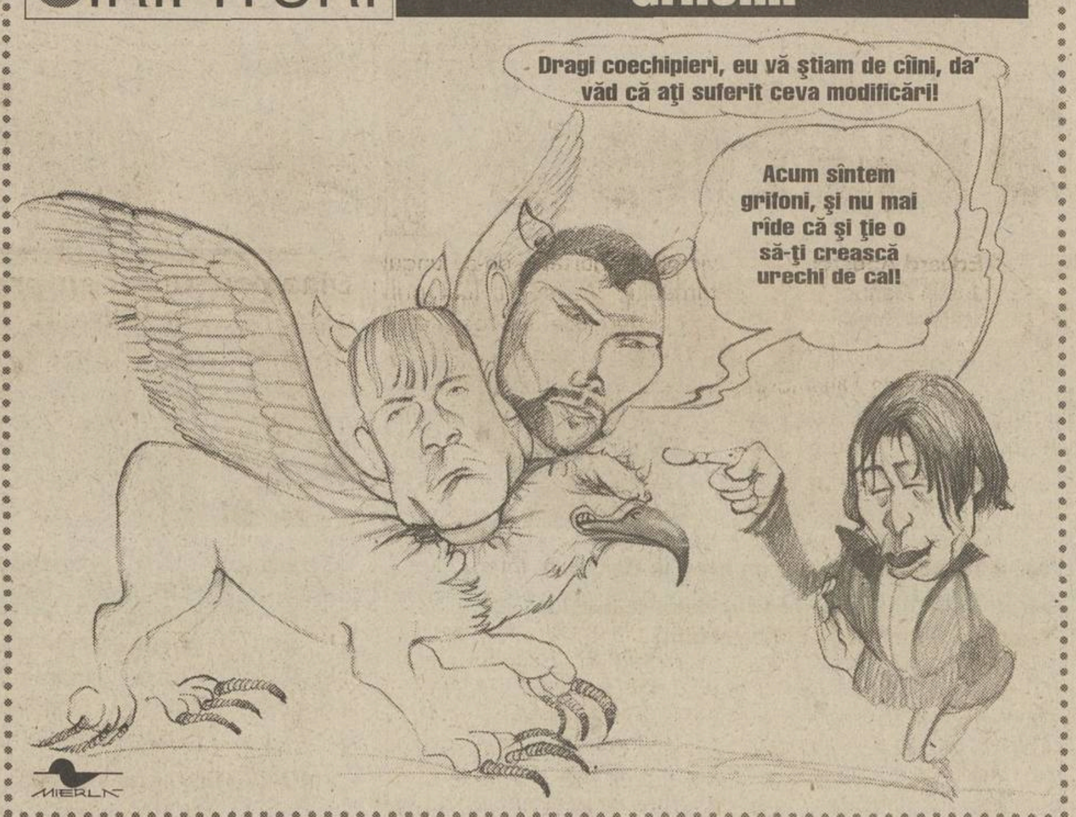
Dragi coechipieri, eu vă ştiam de cîini, da' văd că aţi suferit ceva modificări!
Acum sîntem grifoni, şi nu mai rîde că şi ţie o să-ţi crească urechi de cal!
MIERLĂ

Olteanul Sava nu mai e leu din Bănie, iar foştii dinamovişti Mihalcea şi Năstase nu mai sînt cîini. Cu toţii sînt acum grifoni, cum sînt supranumiţi cei de la Genoa. Grifonul e un animal fantastic, cu corp de leu, aripi, cap şi gheare de vultur şi cu urechi de cal

COMENTARIU

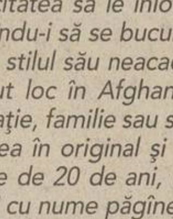

DE
MIHAI CIUCĂ

Capra cu celular şi fax

Cruntă deziluzie: aveam încrederea că proverbul cu "Să moară şi capra vecinului" are doar rezonanţe locale. Internetul şi telefonia mobilă i-au dat dimensiuni continentale

În vara trecută, Didi Prodan a dat probe în Insulă. Parcă era vorba de Everton, nu ne mai aducem aminte cu exactitate numele clubului pentru că în mai puţin de un an, dacă e să ne ghidăm după avalanşa celor care îi făceau curte "tricolorului", erau interesate cel puţin jumătate din echipele din prima şi a doua ligă britanică. La revenirea acasă, Prodan aducea cu un pilot pe un avion utilitar care aruncă prafuri. Nu ca să omoare gîndacii de Colorado. Îi trebuia doar o perdea peste ochii microbistului care mustăcea la încă un examen picat. Eşecul transferului era pus de Didi exclusiv în cîrca unui telefon pe care englezii l-au primit din România. "Mi-a băgat cineva strîmbe", se justifica fundaşul. "A sunat cineva din ţară şi i-a atenţionat să nu cumva să transfere pe unul într-un picior. Că nu m-am refăcut după operaţia la genunchi, că vreau să-i păcălesc şi chestii d-astea, d-ale noastre...". L-a crezut pe Prodan doar cine a ţinut morţiş să-l creadă. Apropiaţii, prietenii. Restul era strivit de concurenţa cotidiană a lui Gâlcă. Nici o ediţie de ziar fără o ştire cu o ofertă pentru mijlocaş. Jumătate de planetă îl căuta mai ceva ca pe Bin Laden pe Gâlcă. Pe Prodan doar o treime.

Prodan părea că mută mortul pe "Academiei". Pînă a intrat în schimb Mihalcea în decembrie. "S-a primit o anonimă de acasă. Cum poate să ia Genoa un atacant care a înscris numai în meciuri blătuite?" Cine să creadă că dacă la Bucureşti nu se pică uşor în plasa unui Armagedon, la Genova chiar ţine o anonimă după ce emisarii clubului au cheltuit pe bilete de avion şi hoteluri pe malurile Dîmboviţei cît salariul neplătit al lui Codrea pe o lună?! Dacă s-a păcălit Inter cînd l-a adus pe Mutu din acelaşi campionat beteag şi de la aceeaşi campioană a scenariilor care l-ar umple de invidie pînă şi pe Hitchcock de ce n-am risca şi noi, aici, la Genova?! Şi anonima la care făcea referire Mihalcea a fost luată tot la preţ de matineu. Doar a copiat alibiul lui Prodan.

În cazul lui Prodan, să presupunem că a fost telefonul anonim de la ISM, cloşca încă mirată că un pui nu-i iese la socoteală. Că l-a pierdut sau a ieşit din găoace în cuibarul alăturat. Tot mîna ISM-ului e însă şi la Mihalcea? Şi la Radu Niculescu? Şi la Prunea, care ne tot promite că developează filmul de la Perugia, oraşul în care s-a lansat Paolo Rossi?

Veţi obiecta că aşa e economia de piaţă. Întotdeauna e concurenţă. Vecinul de tarabă, de supermarket vrea să vîndă mai mult decît tine. Iar dacă nu izbuteşte atunci îşi freacă palmele de fericire cînd a aruncat cîteva coji de banană pe trotuarul vecinului şi aşteaptă să vadă o bătrînică prăbuşită. Care doar se minuna cu ochelarii lipiţi de termopan cum a crescut preţul de ieri pînă azi.

Dinspre Ligă ni se spune că, în fine, avem un campionat sănătos. Iar următorul va fi şi mai sănătos. Cineva are grijă să murim sănătoşi. De altfel, aşa se şi compun anonimele sănătoase. Pretextul e că-i vrem binele vecinului care trebuie să se lase de fumat.

PROVERBE

"Miu e singurul băiat adevărat de la Steaua. Am ajuta şi noi financiar la plata maşinilor şi fetelor pentru el, dacă vrea la Dinamo"

Mihnea Ionescu, unul din liderii galeriei lui Dinamo, îl doreşte în lotul "cîinilor" pe Iulian Miu

"Am avut impresia că trebuie să sar la cap pentru ca fiul meu să rămînă la FC Argeş"

Tatăl fotbalistului Mircea Stan, exclus din lotul Argeşului, povestind o discuţie pe care a avut-o cu antrenorul Florin Halagian

"Nu ştiu echipa la care merg, de altfel şi dacă mi se spunea numele, nu eram în stare să-l pronunţ"

Rapidistul **Constantin Schumacher**, înainte de transferul său la o formaţie din China

"Nu ştiu de ce se caută un Tyson, din moment ce există Doroftei, care e aici pentru România"

Leonard Doroftei, contracarînd o afirmaţie a promotorului Eduard Irimia, care spusese că în urma acţiunii "Se caută un greu" România ar putea avea "un campion mondial, un Tyson al ei"

"Dacă nu vom cîştiga titlul voi părăsi «Camp Nou» într-un balon"

Joan Gaspart, preşedintele lui FC Barcelona, anticipînd reacţia fanilor dacă echipa catalană nu va deveni campioană

PRO SPORT
FONDAT 1997
Redactor şef CĂTĂLIN TOLONTAN *(tel. 205.22.97)*
• *Redactor şef adjunct* ANDREI VOCHIN *(tel. 205.22.82)*
• *Şef departament fotbal* BOGDAN STAMATOIU *(tel. 205.22.71)*
• *Şef departament sporturi* LUMINIŢA PAUL *(tel. 205.22.79)*
• *Şef departament fotbal internaţional* ANDREI NICULESCU *(tel. 205.22.83)*
• *Şef departament reporteri speciali* GRIGORE CARTIANU *(tel. 205.22.77)*
• *Editorialişti* ALIN BUZĂRIN, CRISTIAN GEAMBAŞU *(tel. 205.22.85)*
• *Seniori editori* MIHAI CIUCĂ, ION CUPEN *(tel. 205.22.86)*
• *Art director* MARIAN TOADER *(tel. 205.22.62)*

• ***Reporteri speciali*** EMANUEL TERZIAN (adjunct - *tel. 205.22.76*), DECEBAL RĂDULESCU, COSTIN ŞTUCAN, VIOREL TUDORACHE, IOAN VIOREL • ***Fotbal*** AUGUSTIN ROMAN (adjunct - *tel. 205.22.70*), EDUARD APOSTOL, IOAN BRATU, LIVIU CHIRIŢĂ, CRISTIAN CREŢU, VALENTIN DAMIAN, ADRIAN FLOREA, JUSTIN GAFIUC, FLORIN GONGU, MARIUS MĂRGĂRIT, RADU OPRIŞAN, MIHAI PAUL, HORAŢIU SIMA, CĂTĂLIN ŢEPELIN, CRISTI ZAGARADNIUC • ***Fotbal internaţional*** *(tel. 205.22.75)* AURELIAN BOTEZATU, THEO JUMĂTATE, BENIAMIN OSMAN, CONSTANTIN POPESCU, DANIEL SCORPIE • ***Sporturi*** ADRIAN GEORGESCU (adjunct), CRISTINA BOLD, DAN BRIE, LUMINIŢA DICULESCU, OANA DUŞMĂNESCU, MIRELA NEAG, MARIAN URSESCU • ***Mondene*** FLORIANA IACOB • ***Utile*** MARIUS NĂESCU (şef secţie - *tel. 205.22.95*) • ***Corespondenţi zonali*** CRISTIAN MARINESCU (Muntenia), CRISTI STĂNCESCU (Oltenia), OVIDIU GANCEA (Banat), OVIDIU MINEA (Moldova) • ***Corespondenţi permanenţi în străinătate*** VLADIMIR MORARU (Los Angeles), BENO DAVID (Tel Aviv), ARCADIE ZAPOROJANU (Chişinău) • ***Caricaturist*** EMIL MIERLĂ • ***Secretariat de redacţie*** RĂZVAN MICLEA, CRISTIAN AGIU, MARIAN ANDREANA, ANGELA IANCU, MANUELA MĂXINEANU, EMIL MIHAIU • ***Editor imagine*** DAN BUCUR • ***Imagine*** MEDIAFAX FOTO: ILIE MARIAN (şef divizie), GABRIELA ARSENIE, CRISTIAN PREDA, CĂTĂLIN LUŢU • ***Desk*** MARIAN BUSUIOC, CLAUDIA CĂLIN, ANA-MARIA GEORGESCU, MARIA LODROMAN • ***IT*** LIVIU MATACHE (şef secţie), VERONICA SÎRBU, MARIAN GHEORGHIESCU, IRINA VISARION • ***Layout*** BOGDAN LUBEN (şef secţie), LAURENŢIU APETRI, DIANA BACEA, CĂTĂLIN CONSTANTINESCU, MARIANA CRĂCIUNESCU, ALEXANDRU MIELUŞ, LUMINIŢA TĂBĂRAN, STELA TĂNASE, LAURA TRANDAFIR, RUXANDRA TUDOR, ILEANA ZOTA • ***Vînzări de publicitate*** CĂTĂLINA ZAMAN, CEZAR BURLAN, ANDREI BIJUTESCU, CRISTI MARTAZAN, BOGDAN PREDOIU, FLORENTINA STANCIU (tel: 205.22.84; 205.22.87; 205.22.91; 205.22.67; fax: 205.22.98) • ***Cercetare*** ZENO CAPRARIU • ***Marketing*** MIHAELA MANOLACHE • ***PrePress*** MEDIA GRAPH SERVICES • ***Difuzare*** NDC S.R.L., (tel: 205.72.00; fax: 205.72.20) FLORIN BEJAN (director general)

Editor PRO SPORT S.A.
Director General OVIDIU IOANIŢOAIA
Director executiv AURA IORDAN; *Director producţie* LUCIAN RADU
PRO SPORT S.A. o companie a PROSPORT GROUP
Director General OVIDIU IOANIŢOAIA

Redacţie: Bucureşti, bd Ferdinand, nr.99, sector 2,
Tel: 205.22.07; **Fax:** 205.22.58
Web site: http://www.prosport.ro
E-mail: prosport@prosport.ro,
Difuzare: Tel.: 205.72.00 **Fax:** 205.72.20
Tipar Imprimeriile Media Pro **Comenzi:** Tel. 490.82.47; Fax 490.82.43

Sîntem la dispoziţia ta în fiecare zi! Sună la: 01-205.22.95 zilnic între 11-18. Întrebările şi sugestiile tale vor fi ascultate de Floriana Iacob. Scrisorile pentru "Poşta Redacţiei" pot fi trimise pe adresa ProSport OP1, CP94, Bucureşti

ISSN 1453-3707

Ediţia de Transilvania
Redacţie: Cluj Napoca, B-dul. 21 Decembrie 1989 nr. 146
Tel: 064.190.721, 064.447.809; **Fax:** 064.191.471
E-mail: prosport@clujeanul.ro

Publisher ADRIAN POP • ***Coordonator ediţie*** ALIN FORNADE • ***Responsabil corespondenţi*** RAMONA MÎNZAT • ***Redactori*** RADU BICHIŞ, ADINA OŞAN • ***Secretariat de redacţie*** DORIN PRUNĂ • ***Foto*** RAREŞ BEURAN • ***IT*** VALENTIN STEGARU • ***Vînzări*** LOREDANA FĂT, MAGDA FILIMON, DANIEL DINEA (*tel. 064.431.700*) • ***Producţie*** MIHAI MALOŞ
Difuzare: NDC Cluj Fax: 064.412.699
Tipar Imprimeriile Media Pro Cluj
Comenzi: Fax 064.411.167; Tel 064.447.886;

Sugestiile şi scrisorile tale pentru Ediţia de Transilvania le aşteptăm la OP 13, CP 69, Cluj Napoca

ABONAMENTELE la ProSport se pot face la orice oficiu poştal sau filială RODIPET, ziarul fiind înregistrat la numărul 1065 în catalogul publicaţiilor

UT ARAD / VIAREGGIO

"Carnavalul" continuă pentru arădeni

UTA s-a calificat în optimi la turneul "Coppa Carnevale" de la Viareggio, remizînd, sîmbătă, 1-1, cu Verona

Radu Bichiș

După ce a învins Fiorentina (1-0) și Arab Ierusalim (2-1), sîmbătă, "tineretul" lui UTA avea nevoie de cel puțin un punct în fața Veronei pentru a ieși din grupele turneului "Coppa Carnevale" de la Viareggio. Creditată cu șanse mici în fața echipelor italiene, UTA a reușit să părăsească terenul neînvinsă în disputa cu veronezii, scor 1-1, punctul salvator fiind semnat de Gafița. "Putem să-i spunem cum își numesc italienii eroii, «salvatore della patria»", a glumit Marin Lupaș, președintele arădenilor, referindu-se la faptul că Gafița a marcat și golul victoriei în prelungirile partidei cu Fiorentina.

Cunoscutul cotidian italian "Gazzetta dello Sport" acordă un spațiu amplu meciului cu Verona, notînd sub titlul "UTA Arad, passa lo straniero", că arădenii sînt cei care merg mai departe în competiție. "Partida a fost încărcată, de tensiunea rezultatului, fără mari veleități tehnico-tactice. Verona a fost condamnată să cîștige pentru a trece mai departe și părea că va reuși după ce Martelli a marcat al patrulea său gol din acest turneu. Însă arădenii au avut o bună reacție și au reușit să egaleze în final prin Gafița", a scris trimisul cotidianului. Jurnalistul italian l-a remarcat pe portarul Huțan, care a parat cîteva acțiuni periculoase ale adversarilor. UTA a încheiat neînvinsă grupa acumulînd 7 puncte, fiind urmată de Fiorentina (6p), Verona (4p) și Arab Ierusalim (0 p). În optimi s-a calificat și Fiorentina.

Performanța echipei arădene nu este singulară, în 1973, "tineretul" lui Steaua București reușind să termine pe locul trei după finala mică disputată în fața Fiorentinei lui Antognioni. "Pentru noi, e o mare performanță să fim în elita fotbalului la acest nivel. Turneul e un adevărat campionat mondial al echipelor de tineret, iar după ani de muncă, UTA a reușit să depășească faza grupelor. Meciul nu a fost spectaculos, ci extraordinar de încordat, dovadă și cele două eliminări, dar pentru noi contează acum adversarul cu care vom cădea în optimi", a afirmat președintele Lupaș. Marți, la Viareggio, va avea loc tragerea la sorți pentru optimi, echipa arădeană avînd puține șanse de a fi desemnată cap de serie din cauza golaverajului mic (4-2). Printre posibilii adversari se numără Juventus, Lazio sau Inter.

UT ARAD 1 - 1 VERONA

Au marcat: Gafița 69, respectiv Martelli 25

UTA: Huțan - Ardelean, Bier, Demian, Bilea (57 Vezan) - Rus, Mărginean, Fritea, Piț - Ianu, A. Drăgan (51 Gafița, 90 plus 3 Rusu). **Antrenor:** Battistini

Verona: Vanatraitan - Pizzini, Turati, Todeschini - Lanar, Lovatin, Pace (71 Lorenzini), Mancinelli. - Pisanu, Casationi, Martelli. **Antrenor:** Pedrazzini.

Spectatori: 300

Eliminați: Mărginean 90 / Mancinelli 88

O zi de distracție

Juniorii arădeni au făcut ieri dimineață un antrenament ușor, pentru păstrarea tonusului muscular. La scurta ședință de pregătire, nu a luat parte atacantul Alin Drăgan, care s-a accidentat în timpul meciului și a fost înlocuit cu "salvatorul", Gafița. După-amiază, Răzvan Fritea *(foto stînga, în meciul cu Fiorentina)* și colegii lui au participat la Carnavalul de la Viareggio, care se desfășoară în paralel cu turneul de fotbal, duminica, timp de trei săptămîni. "Se fac parade impresionante pe străzi, cu dansatoare și care alegorice. Participanții își aleg o temă, de exemplu, anul trecut a fost moneda euro și Uniunea Europeană", a povestit un oficial arădean.

"Sînt români născuți în Italia"

Cunoscutul ziar italian "Gazzetta dello Sport" dedică un articol calificării echipei UTA în optimi

Ramona Mânzat

"Continuă aventura băieților de la UTA, echipă practic renăscută după sosirea capitalului italian", scrie Manlio Gasparo, trimisul ziarului la Viareggio. Tot acesta menționează că UTA, care a cîștigat 6 titluri naționale și două cupe, a avut întotdeauna o pepinieră bună. "La UTA, de exemplu, a crescut portarul Duckadam, portarul care a apărat patru penalty-uri în 1986, cu Barcelona, semnînd cîștigarea istorică de către Steaua a Cupei Campionilor. Urmașul lui Duckadam se numește Sebastian Huțan, și chiar dacă nu a ajuns în finala Cupei Campionilor, ieri și-a salvat echipa în meciul cu Verona", mai consemnează ziaristul italian. El introduce și o inexactitate în relatarea sa, menționînd că un merit îl are și Rubinacci, "printre primii care a răspuns - ca antrenor al portarilor (Rubinacci nu a pregătit niciodată portarii la UTA - n.n.) - la chemarea lui Angelo Gandolfi, cînd, la finalul anului 1997, investitorul a preluat UTA. Era perioada cea mai neagră a grupării, rămasă cu un singur jucător în proprietate". Chiar dacă echipa este pregătită în țară de Manuel Montalli, în articol se menționează doar contribuția lui Maurizio Battistini, directorul tehnic, care a fost în vară la Arad pentru a preda apărarea în zonă și s-a întîlnit din nou cu UTA în Italia. "Lucrează gratuit și el ca și alte persoane care ne ajută", declară directorul sportiv Luigi Piedimonte despre Battistini în "Gazzetta dello Sport", continuînd "Medicii ne sînt prieteni, psihologul e un prieten". De pregătirea psihologică a tinerilor jucători arădeni se ocupă un alt italian, Livio Sgarbi. "În prima partidă contra Fiorentinei, de exemplu, Sgarbi a intrat în vestiar și le-a cerut jucătorilor să scrie fiecare cîte două cifre. Așa a apărut un număr enorm, pe care Sgarbi l-a citit și l-a reprodus apoi de la stînga la dreapta și invers. Apoi, le-a explicat: «E vorba doar de practică și antrenament. Nimic nu e imposibil. Și micuța UTA a depășit Fiorentina, Arab Ierusalim și Verona", concluzionează jurnalistul. Autorul, care a remarcat și că la UTA funcționează rețeta italiană: dăruirea jucătorilor, organizare și fantezie, amintește și că "băieții au venit în Italia după ore de drum într-un autocar vechi".

URMAȘUL LUI DUCKADAM. Sebastian Huțan i-a intimidat pe jucătorii Veronei prin paradele sale spectaculoase

MEDIAFAX FOTO

DINAMO

Turneu pe gratis

Dinamoviștii nu au primit diurnă pentru deplasarea din Bulgaria, lucru care i-a nemulțumit pe componenții lotului

Eduard Apostol
Justin Gafiuc

Încheiat vineri seara, turneul efectuat de Dinamo în Bulgaria nu s-a desfășurat sub cele mai bune auspicii, deși conducerea a încercat să mascheze nemulțumirile care au existat la nivelul lotului pe parcursul stagiului de la Albena. Astfel, mai mulți jucători s-au plîns că stafful administrativ nu le-a asigurat nici o diurnă pentru deplasarea în țara vecină, așa încît, dacă au avut nevoie să facă unele cheltuieli suplimentare, fotbaliștii au trebuit să scoată bani din rezervele financiare aduse de acasă. "Nu e prevăzut în nici un regulament că Dinamo trebuie să ne ofere diurnă în deplasările externe, dar nu-mi amintesc să se mai fi întîmplat vreodată să nu ni se dea nimic la o ieșire peste hotare", a spus unul dintre fotbaliști. De exemplu, pentru turneul efectuat în Iugoslavia în vară, "cîinii" au primit 100 de dolari, iar acum se așteptau să li se dea măcar 25 de dolari pe zi.

Un alt motiv de insatisfacție s-a legat de faptul că, înainte de plecarea în Bulgaria, conducerea i-a anunțat pe componenții lotului că nu vor încasa nici un dolar pentru eventuale victorii repurtate de-a lungul turneului. Vestea i-a luat prin surprindere pe alb-roșii, care știau că o victorie în partidele amicale internaționale este recompensată cu prime mergînd pînă la 300 de dolari, în funcție de valoarea adversarului. Măsura unor astfel de remunerații viza obișnuirea echipei cu succesele pe plan internațional, chiar dacă era vorba doar de simple întîlniri de verificare.

Stagiul din Bulgaria a adus și un diferend dur între directorul sportiv Constantin Dănilescu și doctorul Alin Dragomir. Cei doi au fost la un pas să se încaiere, situația fiind dezamorsată numai după intervenția managerului general Cornel Dinu. Una din cauzele conflictului a fost aceea că oficialul i-a reproșat lui Dragomir desele accidentări din lot, medicul fiind deranjat la rîndul său de faptul că Dănilescu se implică într-un domeniu pe care nu-l stăpînește. Conflictul nu e unul nou, părțile nefăcînd acum decît să răbufnească, astfel încît disputa va fi soluționată de președintele Nicolae Badea. Neînțelegerile ar putea duce la despărțirea de Alin Dragomir, un posibil înlocuitor al acestuia fiind Mircea Lucaciu, doctorul anchetat în dosarul legat de

Foto: CRISTI PREDA

SITUAȚIE DELICATĂ. Șeful delegației pe timpul deplasării din Bulgaria, directorul sportiv Constantin Dănilescu s-a contrat foarte dur cu doctorul Alin Dragomir și a trebuit să țină în frîu nemulțumirile financiare ale jucătorilor

O NOUĂ VIZITĂ MEDICALĂ

Jucătorii dinamoviști vor efectua miercuri dimineață o a doua vizită medicală la INMS, după cea de la începutul anului, pe 7 ianuarie. Rezultatele ambelor controale vor fi comparate, astfel încît antrenorul Ion Marin să știe la ce stadiu al acumulărilor au ajuns jucătorii săi și să realizeze unde mai trebuie lucrat cu fiecare component al lotului în perioada premergătoare returului.

PROGRAMUL DIN TURCIA

Pe 15 februarie formația din Ștefan cel Mare va pleca în turneu în Antalya și dinamoviștii vor juca în Turcia trei partide amicale. Țintarul întîlnirilor de verificare a fost fixat deja, alb-roșiii urmînd a evolua împotriva lui Skonto Riga (Letonia), Rostelmaș Rostov (Rusia) și Cernomoreț Odessa (Ucraina). Bucureștenii vor sta la clubul de cinci stele Magic Life și există posibilitatea disputării a încă unei partide, cu Antalyaspor.

STRANIERI

S-au întors "genovezii"

Mihalcea, Năstase și Sava au revenit în țară pentru a-și rezolva problema permiselor de muncă. Aceștia ar putea debuta la Genoa chiar duminica viitoare

Valentin Damian

Ultimele achiziții ale lui Genoa, Adrian Mihalcea, Vali Năstase și Marius Sava **(foto)** au revenit ieri la prînz în România. Cei trei au sosit în țară pentru a-și rezolva problema permiselor de muncă, fără de care nu pot evolua în campionatul din Serie B. Aceștia trebuie să se întoarcă pînă marți după-amiază în Italia, pentru a intra în programul normal de pregătire. De altfel, antrenorul Edoardo Reja mizează pe ei pentru partida de duminica viitoare cu Siena. "Acum sînt chiar bucuros. Am reușit în sfîrșit să mă transfer și cred că am făcut o alegere bună. O dată cu venirea noastră, Genoa trebuie să-și revină", a declarat Mihalcea. El a fost poreclit de presa locală "Doctorul rossoblu", după ce aceasta a aflat de isprăvile fostului atacant dinamovist, care le-a salvat pe teren viețile lui Claudiu Niculescu, Mitriță și asistentului Valeriu Banu. Pînă la găsirea unor locuințe de serviciu, fotbaliștii vor sta la un hotel din afara orașului. "Am avut și o mașină, un Fiat Multipla, care are trei locuri în față și tot atîtea în spate, pe care am condus-o eu. Băieții au stat în spate ca să fie siguri c-o să scape. Urmează să primim fiecare cîte un Fiat Punto în cel mai scurt timp", a povestit Mihalcea. În privința lui Vali Năstase, Edoardo Reja a anunțat că intenționează să-l utilizeze la mijlocul terenului. "Aș prefera să joc în spate pentru că acolo mă simt cel mai bine. În fața apărării n-am mai jucat de pe vremea cînd evoluam la FC Argeș", a precizat Năstase, poreclit de suporterii "grifonilor" Apolloni datorită asemănării izbitoare cu fostul internațional al Italiei.

Foto: CĂTĂLIN LUȚU

COMEMORARE

Nouă ani de la dispariția lui Mișa Klein

Sîmbătă, la Hunedoara, s-au comemorat nouă ani de la moartea fostului internațional Michael Klein. La ora 9:00, au fost depuse jerbe de flori la mormîntul jucătorului din Cimitirul Reformat, iar o oră mai tîrziu, bustul lui Klein din fața stadionului care-i poartă numele a fost acoperit cu coroane de flori. La comemorare au fost prezenți conducătorii Corvinului, ai SC Siderurgica, reprezentanți ai Primăriei, foștii colegi Gabor, Nicșa, Văetuș, Gălan și Colesciuc, mai mulți juniori de la grupele clubului hunedorean. Din partea familiei, a fost prezent doar fratele lui Mișa, Martin Klein. **(Ion Bădin - Hunedoara)**

INFO

U CRAIOVA / DEȘI și-a reluat pregătirile de puțin timp, după ce i s-a descoperit un chist lîngă creier, Petruș Manta a plecat ieri în Cipru, pentru a trata un contract la clubul ucrainean de primă divizie Metalurg Zaporoje. Împreună cu masivul atacant al Universității a "zburat" în Insula Afroditei și fundașul Valeriu Mieilă, de la Extensiv. Conform unor informații din anturajul grupărilor din Bănie, șansele ca transferurile să se efectueze sînt foarte mari. **(Cristi Stăncescu - Craiova)**

U CRAIOVA / SÎMBĂTĂ după-amiază, cînd jucătorii Universității au disputat cele două "amicale" cu UFC Electro și Chimia Craiova, Bogdan Vrăjitoarea s-a pregătit separat în cantonamentul din Lunca Jiului, împreună cu un alt menajat, Petruș Manta. "Vrăji-gol" a fost timp de cinci zile în Franța, unde a dat probe de joc la Cannes, dar n-a ajuns la nici un acord cu conducătorii fostei divizionare A, ajunsă acum în liga a III-a. Deși președintele Viorel Ilinca a declarat că "transferul lui Bogdan e în cel mai bun caz o «vrăjeală», nu știu cine a lansat acest zvon", situația sa contractuală va fi lămurită în această săptămînă, pentru a putea fi luat în turneul din Cipru, în care juveții pleacă pe 12 februarie. **(Cristi Stăncescu - Craiova)**

FC BRAȘOV / CĂPITANUL brașovenilor, Cosmin Bodea, s-a întors sîmbătă seara din Cipru, unde a tratat un transfer la echipa Sokol Saratov, locul 8 în ultima ediție de campionat din Rusia. Deși impresarul Florin Iacob îi spusese înaintea plecării în Insula Afroditei că rușii îi oferă un contract anual de 150.000 de dolari, iar clubului de sub Tîmpa 500.000 $, la fața locului Bodea a constatat că Sokol îi propune doar 100.000 $ pe sezon. Cum Cosmin a refuzat să accepte mai puțin de 130.000 de dolari, el s-a reintegrat în programul de pregătire al brașovenilor. Totuși, e posibil ca în retur să nu mai joace pentru "stegari", Steaua arătîndu-se în continuare interesată de serviciile sale. **(Ioan Bratu)**

SERIA B2 / FC BIHOR. Orădenii pleacă astăzi la Guyla (Ungaria), pentru un cantonament de 12 zile. Antrenorul Alexandru Moldovan a decis să deplaseze un lot format din 28 de jucători. Ultimul venit este portarul Horia Mărușcă (19 ani), care a început fotbalul la divizionara C Crișul Aleșd și a mai evoluat la UFC Electro Craiova, cît timp echipa era în Divizia B. Primul meci al roș-albaștrilor în Ungaria se va desfășura mîine, de la ora 14,30, în compania echipei Debrecen, din prima ligă ungară. În continuare, orădenii vor juca cu Oroshaza (7 februarie), Bekescsaba (9 februarie), Gyula (11 februarie), lotul național de tineret (12 februarie) și cu două echipe din Ucraina în 14 și 16 februarie. **(Teodor Biriș - Oradea)**

EDIȚIA A VI-A

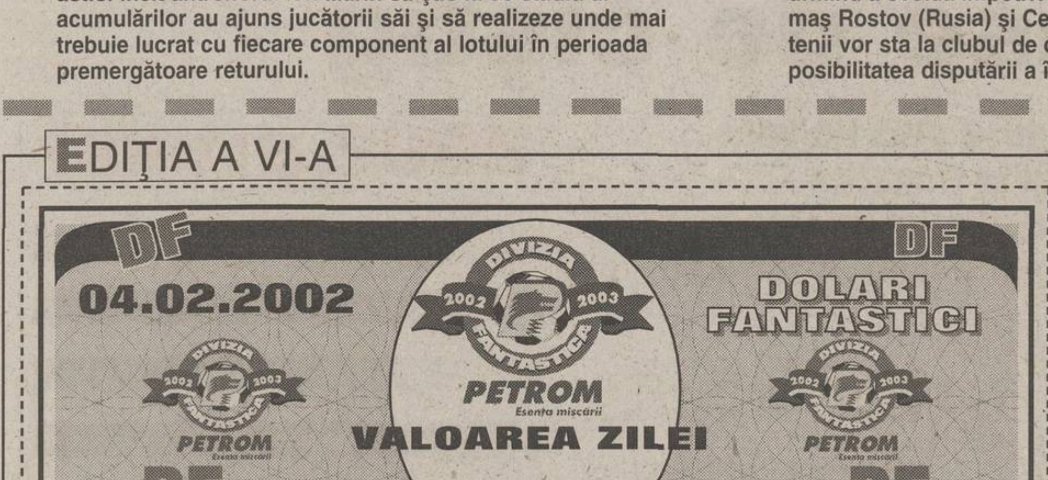

Pentru a înscrie un singur lot în Divizia Fantastică ediția 2002-2003 ai nevoie de 10 milioane de Dolari Fantastici și un talon de înscriere. Dolarii Fantastici apar zilnic în ProSport, iar talonul de înscriere o dată pe săptămînă. Trimite plicurile pe adresa **OP 31, CP 16, București.** Pentru informații suplimentare sunați la **(01) 205.22.54.**

Divizia Fantastică 2002-2003

ProSport publică zilnic Dolarii Fantastici necesari pentru a participa la concurs

Pentru a VI-a ediție a concursului Divizia Fantastică cititorii trebuie să decupeze 10.000.000 Dolari Fantastici, valoarea unui lot. Pentru fiecare lot antrenorii mai au nevoie de un talon de înscriere, care trebuie completat cu datele personale, Codul Numeric Personal și codul echipei. Pe măsură ce ai strîns Dolarii Fantastici și taloane de înscriere trimite-le pe adresa OP 31, CP 16, București. Toate informațiile primite vor fi introduse într-o bază de date, iar în luna iulie, cînd vom publica lista celor 250 de fotbaliști din lotul lărgit al jocului, antrenorii se vor putea înscrie în competiție prin Internet, Telefonul automat sau prin formulare clasice.

Un antrenor poate înregistra în joc maximum 50 de echipe pe același CNP. Decupînd zilnic Dolarii Fantastici din ProSport, pînă în luna iulie, poți strînge suficiente taloane pentru a înscrie în joc 20 de loturi.

www.zonaX.ro
OLTENCE FIERBINTI®
051.892 666
S-AU INTORS OLTENCELE!
Numai 15000 lei/minut
051.89 29 69
INTERZIS MINORILOR

MECI AMICAL

Două goluri şi două bare

BILE ALBE, BILE NEGRE. Dennis (încadrat de Curt, dreapta, şi Soponariu) a alternat jocul bun cu momentele neinspirate

Cristi Zagaradniuc

Rapid şi FC Naţional au încheiat la egalitate, 1-1, partida de verificare disputată în urmă cu două zile, meci în care Niţă şi Pancu au nimerit bara

Partida amicală disputată de Rapid şi FC Naţional sîmbătă, pe stadionul Laromet, a adunat cam o mie de spectatori, în marea lor majoritate suporteri ai formaţiei de lîngă Grant. Beneficiind şi de faptul că arbitrul Tudor îi arătase, în minutul cinci, cartonaşul roşu lui Gigel Coman, pentru lovirea lui Robert Niţă cu cotul, în timp ce acesta din urmă îl ţinea de tricou, giuleştenii au dominat prima repriză. De altfel, atunci au avut şi cele mai mari ocazii, prin Niţă şi Pancu, ambii ţintind barele porţii lui Vintilă. În rest, doar şuturile lui Dennis Şerban din afara careului mai merită menţionate. Mijlocaşul a evoluat pe flancul stîng şi a reuşit cîteva driblinguri spectaculoase, dar au fost şi faze în care a greşit copilăreşte.

Sigur pe el la toate intervenţiile de pînă atunci, Stelea a greşit la faza din care bancarii au deschis scorul. Mitrovici a înscris cu capul, de la 6-7 metri, din centrarea lui Keca, fază la care mingea a lovit bara, apoi pe portar, după care a intrat în plasă. Egalarea s-a produs în minutele de prelungire, cînd Schumacher a marcat din penaltyul scos de Ionuţ Voicu, faultat de Keca. În minutul 82, Adrian Matei fusese şi el eliminat, după al doilea cartonaş galben.

RAPID- FC NAŢIONAL 1-1

Au marcat Schumacher (min. 89 - penalty), respectiv Mitrovici (78)

RAPID: Stelea - D. Chiriţă, Iencsi, Şoavă, Perjă, Raţ - Ilyeş, Sabău, D. Şerban - Pancu, R. Niţă. **Au mai jucat** Şumudică, Schumacher, Maftei, Buta, I. Voicu, Mutică, N. Stanciu, N. Grigore

FC NAŢIONAL: Vintilă - Curt, Potocianu, Ad. Matei - Keca, G. Coman, Soponariu, Stana - Caramarin, Micici, M. Savu. **Au mai jucat** Popa, Mitrovici, Chiriac, Ov. Petre, Domnişoru, Fulganu

Tudor Constantinescu şi-a schimbat look-ul

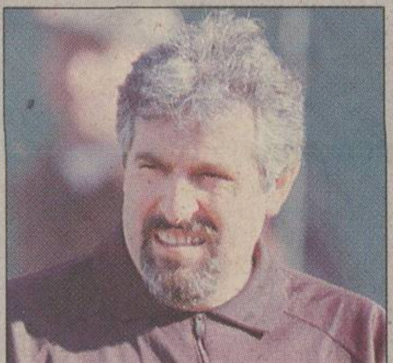

Partida de sîmbătă a fost condusă de brigada de arbitri formată din Alexandru Tudor, Tudor Constantinescu *(foto)* şi Nicolae Marodin. Asistentul care s-a aflat recent în litigiu cu Gigi Becali, finanţatorul Stelei, a apărut cu o fizionomie mult schimbată din cauza ciocului "a la Emil Constantinescu" pe care şi l-a lăsat. De altfel, un spectator din tribună l-a asemănat pe asistent cu fostul preşedinte al României, dar a remarcat că "nu-i a bună pentru el. Şi-a ales un model care a pierdut cam tot capitalul pe care-l cîştigase în '96. Să nu o ia pe urmele lui!".

INFIRMERIA DIN COTROCENI

Antrenorul Cosmin Olăroiu nu a putut conta sîmbătă pe şapte dintre jucătorii săi: Gabi Popescu, Sergiu Radu, Petre Marin, Olah, Iordache, Falub şi Carabaş, care acuză diferite accidentări. Giuleştenilor le-au lipsit Măldărăşanu şi Bandi, primul accidentat la piciorul drept, iar al doilea uşor răcit, în timp ce portarul Rădulescu şi Nicolae Constantin au fost lăsaţi pe banca de rezerve.

Stelea laudă Naţionalul

Întrebat ce părere are despre adversarul pe care l-a întîlnit pe "Laromet", Stelea *(foto)* a declarat că "este o echipă lucrată, ordonată, care va avea un cuvînt de spus în acest campionat". Referitor la Rapid, Bogdan a spus că, personal, încă se află în perioada de acomodare cu noii colegi şi e convins că în timpul rămas pînă la startul campionatului totul va fi pus la punct astfel încît echipa să se poată lupta pentru Cupă şi campionat.

A PLECAT, DAR NU SE ŞTIE DACĂ RĂMÎNE

După ce vineri nu a putut părăsi România din cauza lipsei vizei, ieri după-amiază Schumacher a decolat spre China. Mijlocaşul va susţine mai multe teste medicale şi va negocia contractul cu o echipă din prima divizie a ţării asiatice. El nu va semna însă nimic, iar în cazul în care oferta de 150.000 de dolari pe an, anunţată iniţial, va fi mai mică, el va reveni la Rapid. "Pe Schumacher îl aşteptăm oricînd, pentru că împrumutul său în China nu e determinat de o evoluţie slabă, ci de interesul clubului şi chiar al lui. Dacă-i place, poate să rămînă, dacă nu, revine", a declarat Viorel Hizo. Deplasările directorului sportiv Paul Cazan şi atacantului Nae Constantin în Asia au fost, deocamdată, contramandate.

GALERIE

Suporteri supăraţi pe Dennis Şerban

Cristi Zagaradniuc

Principalul acţionar al echipei din Grant i-a convins pe fani să-l aplaude pe mijlocaş, însă jucătorul a fost luat din nou în colimator cînd a refuzat să scandeze împreună cu galeria trivialităţi la adresa Stelei

Cînd George Copos a ajuns pe stadionul din cartierul Bucureştii Noi, meciul începuse deja de minute bune. Patronul formaţiei considerate gazdă sîmbătă a pătruns în incinta terenului şi a luat loc pe o bancă, alături de secretarul general al clubului, Cristi Costache, directorul sportiv Paul Cazan şi vicepreşedintele Costel Zotta. Nu trecuseră decît cîteva minute de cînd venise şi expresia feţei i s-a modificat radical. Chiar dacă a trecut spectaculos de doi adversari, mai mulţi suporteri au început să huiduie atunci cînd Dennis Şerban a pierdut mingea. Copos s-a limitat să se uite dezaprobator spre tribună, la fel cum a făcut şi cînd a auzit murmurele tribunei în cazul lui Stelea. "Poate că e normal să fie reticenţi", şi-o fi zis Copos, însă atunci cînd a văzut că mulţumirile se amplifică nu a mai rezistat şi s-a întors către fani. "Ce aveţi cu el? În loc să-l încurajaţi, să-l ajutaţi, voi vă luaţi de Dennis? Nu e normal", a fost auzit patronul. Mai mult, sesizînd că lucrurile pot lua o turnură şi mai proastă, Copos a urcat între suporteri, pentru a discuta cu ei, loc de unde a urmărit restul meciului. Stratagema lui a reuşit aproape în totalitate, pentru că Şerban şi Stelea şi-au auzit în cele din urmă numele scandate la scenă deschisă, chiar dacă amîndoi au evoluat în aceeaşi notă ca şi pînă atunci.

Un alt moment delicat s-a produs atunci cînd mijlocaşul a fost înlocuit, galeria scandînd: "Dennis, vino-ncoa, să-i dăm m..e lu' Steaua". Iniţial, fotbalistul s-a mulţumit doar să aplaude, după care s-a aşezat pe banca de rezerve. Văzînd că suporterii insistă, el a ieşit de pe bancă, a aplaudat din nou şi a spus: "Le dăm în Ghencea", crezînd că subiectul se va închide. N-a fost aşa, deoarece cîţiva suporteri au ţinut să meargă la Pro Rapid pentru o nouă discuţie cu fotbalistul, care le-a spus că va lupta din răsputeri pentru culorile Giuleştiului şi dacă scadează "m..e", şi dacă nu. Stelea a scăpat mai uşor, deoarece la finalul partidei de pe "Laromet" a urcat între fani atunci cînd scandau împotriva Stelei.

Foto: CRISTI PREDA

EFECT PSIHOLOGIC. Cu George Copos în mijlocul lor, nici cei mai răi rapidişti nu au mai avut tupeul să-i huiduie pe fotbaliştii în schimbul cărora clubul plăteşte 125.000 de dolari pentru o jumătate de campionat

STRATEGIE

Interzis în Cipru

Cristi Zagaradniuc

George Copos a transmis conducerii administrative a Rapidului că jucătorii aflaţi la final de contract care refuză să semneze prelungirea acestora vor rămîne acasă

Chiar dacă vişiniii nu au reuşit să obţină decît o remiză împotriva celor din Cotroceni, şi aceea în minutele de prelungire, din penalty, George Copos s-a declarat mulţumit de ce a arătat echipa pe teren. "La nivelul de pregătire la care s-a ajuns, eu zic că băieţii s-au mişcat bine", le-a spus el spectatorilor care îl întrebau ce se întîmplă cu Rapid de nu a bătut în ultimele două meciuri. Numai că, pe lîngă acest punct de vedere, care probabil că-i bucură pe cei de la echipă, opinia acţionarului formaţiei de lîngă Podul Grant în altă problemă va stîrni cu siguranţă nelinişte pentru cîţiva giuleşteni. Copos a decis ca în cantonamentul din Cipru să meargă doar jucătorii aflaţi sub contract cu clubul pe o perioadă lungă, iar la Rapid sînt o mulţime de fotbalişti aflaţi în ultimele luni ale înţelegerii.

La finalul acestui campionat, nu mai puţin de şapte jucători vor termina contractul cu Rapid. E vorba de Nae Stanciu, Adrian Iencsi, Daniel Chiriţă, Ionuţ Voicu, Narcis Răducan, Dorel Mutică şi Nicolae Constantin. Din cîte se pare, acestora le va fi făcută din nou cîte o ofertă în această săptămînă, iar cine va refuza riscă să nu se afle pe teren la meciurile pe care giuleştenii le au programate în Insula Afroditei. Mai mult, George Copos a transmis conducerii administrative să insiste mai ales în privinţa primilor trei, în timp ce restul să nu fie rugaţi şi a doua oară.

CONCURS

Patru taloane şi 2002 şanse de cîştig

2002 PREMII

Nume ....

Prenume ....

Str. ....

Nr. ..... Bloc ..... Scara ..... Ap. ..... Sector ....

Localitate ....

Judeţ ....

Nr. telefon ....

Cifra zilei 2

Plicurile cu taloane trimise pînă pe data de 31 ianuarie participă la tragerea la sorţi din data de 5 februarie. Nu rata nici un talon din a doua etapă a jocului, derulat în luna februarie

Prima parte a jocului organizat de ProSport s-a încheiat joi, 31 ianuarie. Plicurile care au fost expediate pînă la această dată vor intra la tragerea la sorţi ce va avea loc marţi, 5 februarie, la sediul redacţiei. Lista cîştigătorilor şi modul în care aceştia vor putea intra în posesia premiilor vor fi publicate în ziarul de miercuri, 6 februarie.

Jocul continuă şi în luna februarie. ProSport va publica zilnic taloanele a căror cheie sînt cifrele 2 şi 0. **Decupează 4 taloane astfel încît să formezi cifrele ce compun anul 2002** (două taloane cu cifra 2 şi două cu zero). Completează datele tale personale pe cupon şi trimite plicul pe adresa **OP 31, CP 14, Bucureşti, pînă pe data de 28 februarie**.

În a doua etapă a concursului trebuie trimise numai taloanele publicate în luna februarie. Data limită pentru expedierea plicurilor este 28 februarie. Tragerea la sorţi pentru cea de a doua parte a concursului 2002 premii va avea loc pe 5 martie, iar lista cîştigătorilor va fi publicată miercuri, 6 martie.

În februarie vor apărea în ProSport 24 de taloane. **Decupînd zilnic un talon poţi trimite pentru concurs 6 plicuri.** Mai multe plicuri, mai multe şanse de a cîştiga unul din cele 2002 premii.

2002 premii

2	Dacii SupeRNova
6	calculatoare Pentium
10	frigidere
8	televizoare
16	seturi de cîte 4 cauciucuri
20	baterii auto
300	mingi de fotbal
10	premii a cîte un milion de lei
30	premii a cîte 300.000 lei
1.600	premii a cîte 200.000 lei

ANTRENORI

Generalul și-a ales locotenenții

Foto: CRISTI PREDA

Iordănescu s-a hotărît asupra tehnicienilor care-i vor înlocui pe Gabi Balint și pe Florin Cheran. Aleșii lui Puiu sînt Anton Doboș și Ilie Stan

Ioan Viorel
Viorel Tudorache

Chiar dacă selecționerul Anghel Iordănescu a anunțat că abia marți va face cunoscute numele celor doi antrenori secunzi pe care îi va coopta în echipa sa tehnică, asupra acestora deja nu mai există decît infime semne de întrebare. Aproape sigur, Gabi Balint și Florin Cheran, foștii colaboratori ai lui Hagi, vor fi înlocuiți cu Anton Doboș și Ilie Stan.

Doboș va purta astăzi o discuție decisivă cu Iordănescu și cu Mircea Sandu, între cele două părți fiind vorba doar despre o singură problemă majoră de pus la punct. Toni va solicita permisiunea de a se ocupa în continuare, chiar dacă doar de la distanță, de Fulgerul Bragadiru, liderul Seriei I a Diviziei B. Cerere pe care, probabil, președintele FRF nu o va considera exagerată.

Acțiunea "Fulgerul"

Cînd a preluat echipa, în toamnă, de la fostul patron Gheorghe Florea, Doboș a făcut-o cu datorii cu tot, aproximativ 300.000 de dolari. De atunci a mai cheltuit din buzunarul său în jur de 100.000 de dolari. A depus actele în această iarnă pentru schimbarea numelui echipei, în AEK București, dar povestea cu aducerea unor investitori greci a fost doar de fațadă. Se pare că în spatele investiției de la Bragadiru s-ar mai afla, pe lîngă Doboș, internaționalul Ioan Ovidiu Sabău și Tiberiu Petriș, fost director în Distrigaz Nord SA Tîrgu Mureș, pe care Toni l-a adus acum ca președinte al clubului. Iar intenția lor ar fi ca, în cazul în care va reuși promovarea, formația să fie mutată la Cluj.

Revenind la momentul actual, urmează ca Doboș să-și numească un antrenor principal și treaba poate fi dusă înainte și fără ca el să se implice zi de zi în activitatea grupării.

"Îți ordon, vino acasă!"

În ce-l privește pe Ilie Stan, acesta a fost dorit de Iordănescu după ce a mai lucrat cu el și la Al Ain, ca preparator fizic. Practic, tot pe acest post va activa și la echipa națională. După plecarea Generalului din Emirate, fostul stelist a rămas la echipă cu Grigore Sichitiu, iar o dată cu întreruperea campionatului, prilejuită de meciurile din Cupa Golfului, a plecat în concediu, tot alături de Sichitiu, la Dubai. Contactat de selecționer, care i-a cerut să vină cu primul avion spre București, Stan și-a făcut rapid bagajele și vineri dimineață a revenit în țară. Și-a petrecut week-end-ul alături de familie la casa de vacanță de la Provița, de lîngă Breaza, iar astăzi se vor pune la punct toate detaliile viitorului contract. Oricum, la el lucrurile sînt mult mai simple, în sensul că nu există nici o condiție specială din partea vreuneia dintre părți.

Staff-ul echipei naționale

Anghel Iordănescu - selecționer
Anton Doboș - antrenor secund
Ilie Stan - preparator fizic
Dumitru Moraru - antrenor de portari
Dan Apolzan - metodist
Pompiliu Popescu - medic
Victor Hexan - masor
Roger Popovici - masor
Constantin Țîncu - masor

Anton Doboș: "Nu vin la «națională» pentru bani!"

Antrenorul lui AEK București așteaptă discuția cu Mircea Sandu pentru a afla dacă din postura de secund al lui Iordănescu se mai poate implica și în activitatea divizionarei B

Viorel Tudorache

PRO **Toni, e adevărat că luni vei semna contractul cu FRF?**

Pînă la întîlnirea cu președintele federației, Mircea Sandu, nu pot să spun cu certitudine că voi semna, pentru că nu știu ce se mai întîmplă.

PRO **Ce mai poate interveni?**

În mod normal, nimic. Lucrurile sînt în mare parte bătute în cuie, însă mai sînt de pus la punct cîteva aspecte.

PRO **Financiare?**

Nu, nu neapărat. Nu vin la "națională" pentru bani.

PRO **Cum vei soluționa problema referitoare la AEK București, echipă la care te-ai implicat în ultima vreme?**

Despre acest lucru prefer să vorbesc după discuția pe care o voi avea cu președintele Mircea Sandu.

PRO **Intenționezi cumva să lucrezi în paralel și la echipa națională, și la AEK?**

Hai să amînăm discuția pe marginea acestui subiect pentru zilele următoare, cînd vor fi lămurite toate aspectele!

ANTON DOBOȘ

- **Născut la 13 octombrie 1965, la Sămașu (jud. Mureș)**
- **Cariera de jucător (fundaș central): Arieșul Turda (1978-'85), FCM Progresul Brăila (1985-'86), Arieșul Turda (1986-'88), "U" Cluj (1988-'89), Dinamo București (1989-'92), Steaua București (1992-'96), AEK Atena (Grecia / 1996-'98), Ethnikos Pireu (Grecia / 1998-'99)**
- **În Divizia A: 227 de meciuri, 13 goluri**
- **În echipa națională: 23 de meciuri, un gol**
- **Trofee: 5 titluri de campion (4 cu Steaua, unul cu Dinamo), 4 Cupe naționale (două cu Steaua, una cu Dinamo, una cu AEK Atena)**
- **Cariera de antrenor: Rocar București (2000-2001) - secund; Fulgerul Bragadiru (2001-2002) - principal**

ILIE STAN

- **Născut la 17 octombrie 1967, la Pogoanele (jud. Buzău)**
- **Cariera de jucător (mijlocaș): Gloria Buzău (1980-'87), Steaua București (1987-'95), Cercle Bruges (Belgia 1995-'97), FC Național (1997, un meci), AEL Limassol (Cipru / 1997-'98), Hapoel Petah-Tikva (Israel / 1998-'99,), Hapoel Holon (Israel / 1999-2000), Fulgerul Bragadiru (2000, 4 meciuri)**
- **În Divizia A: 227 de meciuri, 61 de goluri**
- **În echipa națională: 3 meciuri, nici un gol**
- **Trofee: 6 titluri de campion și 3 Cupe ale României (toate cu Steaua)**
- **Cariera de antrenor: Al Ain (2001-2002) - secund / preparator fizic**

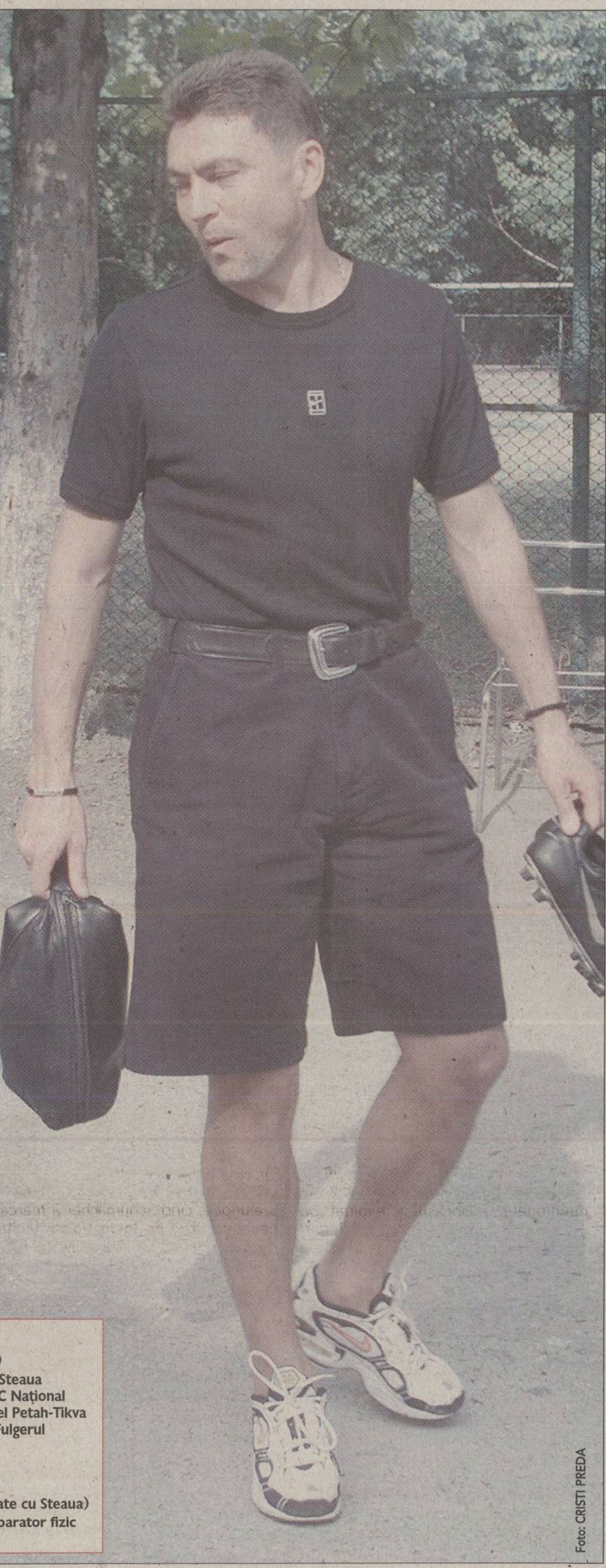
Foto: CRISTI PREDA

INTERVIU / ADVERSARI

"Nu știu să joace vreun român în Bundesliga"

Fotbalistul anului 2001 în Danemarca, Ebbe Sand abia și-a adus aminte de Dorinel Munteanu, iar despre Ganea habar n-avea că este român

Aurelian Botezatu

Unul dintre liderii reprezentativei Danemarcei, Ebbe Sand s-a dovedit un interlocutor extrem de amabil, chiar dacă totul a început printr-un refuz. Cînd l-am deranjat joi seară acasă, cu telefonul, vocea atacantului de la Schalke 04 abia dacă se putea auzi: "Mi-ar face plăcere, dar nu văd cum am putea să stăm de vorbă acum. Vă rog tare mult să nu vă supărați. Acasă, n-am ce face, sînt aproape tot timpul la dispoziția puștiului meu, Mikkel. Acum tocmai ne jucăm de-a cowboy-ii și indienii. Sînt și alți copii la noi, e hărmălaie și pur și simplu nu văd cum m-aș putea concentra să vă răspund. Haideți s-o lăsăm pe mîine. Voi fi mai liber și vă stau la dispoziție cît timp este nevoie". Am fixat împreună un "termin", cum spun germanii, și a doua zi, exact la ora stabilită, Sand și-a deschis telefonul mobil, pe care altfel îl are aproape tot timpul pe robot.

PRO **Ebbe, în calificările pentru Euro 2004, Danemarca și România vor fi adversare. Cine crezi că va cîștiga grupa?**

E greu de spus. Mai întîi, eu aș include în lupta pentru calificare și Norvegia, dar și Bosnia. Singura adversară care nu-mi spune nimic este Luxemburg. Nu văd cui ar putea să pună probleme. Altfel, să știți că nu m-ar deranja să terminăm chiar și pe locul doi în grupă.

PRO **Voi sînteți calificați pentru Mondiale, noi nu. Poate fi un avantaj moral pentru Danemarca?**

Nu cred că se poate pune problema așa. Un asemenea eșec i se poate întîmpla oricui. Nici noi n-am fost întotdeauna la Mondiale.

PRO **Cum ți se pare reprezentativa României?**

E de ajuns că la tragerea la sorți a figurat printre capii de serie ca să-mi dau seama că avem de-a face cu o echipă puternică.

PRO **Ai văzut-o jucînd?**

Am avut ocazia s-o urmăresc în reportaje de televiziune și am mai citit cîte ceva prin ziare. Știu că nu mai e Hagi și că a pierdut barajul cu Slovenia. Dar fiți siguri că, atunci cînd vom ajunge să jucăm împotriva voastră, voi fi în temă cu absolut totul.

PRO **În afara lui Hagi, care s-a retras din activitate, ce alți internaționali români mai știi?**

Din actuala echipă chiar nu-mi vine în minte nici un nume.

PRO **Dar cei din Bundesliga?**

Nu știu să joace vreun român în Bundesliga.

PRO **La Wolfsburg e Dorinel Munteanu. Îți spune ceva?**

Așa e, uite, de el am mai auzit.

PRO **Dar Ganea, de la Stuttgart?**

Ganea? Păi, ce, ăsta-i român?

PRO **Cu totul sînt cinci români în Bundesliga...**

Scuzați-mi ignoranța, dar la cîți fotbaliști străini joacă aici, nu pot să-i știu nici eu chiar pe toți. Numele nu-mi sînt necunoscute, dar în joc nu-ți pui problema cum îl cheamă pe adversar și de unde vine, ci cum să-l depășești.

Pasa decisivă

După ce, etapa trecută, a înscris un gol pentru Schalke în derbyul cu Bayern (5-1), Ebbe Sand s-a numărat și sîmbătă printre titularii "minerilor". La 2-0 cu Borussia Mönchengladbach n-a mai strălucit, dar și-a adus contribuția la deschiderea scorului, Wilmots marcînd din pasa lui exact în secunda 49. Dacă Sand a evoluat 88 de minute, coechipierul său din reprezentativa Danemarcei, Stig Tofting, a fost mai puțin norocos. În meciul lui Hamburger SV cu München 1860 (2-1), Tofting a fost introdus la gazde abia în minutul 76.

Reuter

***MESERIA LUI E GOLUL.** Sezonul trecut, Ebbe Sand a fost golgeter în Bundesliga, cu 22 de reușite*

> **Are memoria cam scurtă bîlbîitul ăsta de Ebbe Sand. A uitat cînd i-am furat mingea și am înscris în partida cîștigată de VfB Stuttgart cu 3-0 împotriva lui Schalke**
>
> Ionel Ganea

EBBE SAND

- **Născut la 19 iulie 1972, în localitatea daneză Hadsund**
- **Înălțime: 1,83 metri**
- **Greutate: 78 kg**
- **Situație familială: căsătorit, un copil (Mikkel)**
- **Post: atacant**
- **A mai jucat la două echipe din Danemarca: Hadsund BK (1977-'92) și Bröndby IF (1992-'99). În Germania, la Schalke, s-a transferat la 1 iulie 1999.**
- **Palmares:**
  - cu Brondby: campion în 1996, 1997, 1998, cîștigător al Cupei Danemarcei în 1998
  - cu Schalke: vicecampion și cîștigător al Cupei Germaniei în 2001
  - meciuri în Bundesliga: 80
  - goluri în Bundesliga: 42 (6 în acest sezon)

Cu echipa națională:
- a participat la Coupe du Monde 1998, unde a mers pînă în "sferturi" (5 meciuri, 1 gol)
- a participat la Euro 2000, unde n-a depășit faza grupelor (2 meciuri, 0 goluri)
- desemnat cel mai bun fotbalist danez al anului 2001

VIEIRA LIPSEȘTE, PE ZIDANE ÎL DOARE GLEZNA

Internaționalul francez Patrick Vieira, considerat cel mai bun "închizător" din lume la ora actuală, s-a accidentat sîmbătă și sînt șanse mari să piardă meciul amical cu România, din 13 februarie. Mijlocașul lui Arsenal, pentru care Real Madrid este gata să ofere 45 de milioane de euro, a suferit o întindere la coapsă în minutul 27 al partidei disputate acasă cu Southampton (1-1) și ar avea nevoie de trei săptămîni de pauză pentru o recuperare completă. Nici Zinedine Zidane nu este refăcut după o entorsă la gleznă, coordonatorul lui Real fiind menajat aseară, în meciul cu Español. Dar, chiar dacă este incert și pentru confruntarea cu Valladolid, de miercuri, Zidane va fi aproape sigur convocat pentru partida cu România. *(Theodor Jumătate)*

LUMEA NU PREA CREDE CĂ "TRICOLORII" S-AU DOPAT ÎN '98

Săptămîna trecută, cotidianul francez "L'Equipe" a inclus România printre cele 19 echipe naționale (dintre cele 32 prezente la Coupe du Monde '98) care ar fi avut în bagaje "medicamente suspecte". Argumentele au fost însă neconvingătoare, fapt confirmat și de opțiunile celor 1.173 de vizitatori ai site-ului ProSport care au răspuns la întrebarea "Credeți că românii s-au dopat la CM '98?". Mai mult de trei sferturi dintre aceștia (77%) nu consideră credibilă o asemenea variantă, în vreme ce 23% au răspuns "Da".

ROMÂNI / GERMANIA

Ganea a schimbat frecvenţa

De la un gol, urmat de patru, cinci etape de pauză, cum se întîmpla anul trecut, românul a trecut acum la "nici o etapă fără reuşită"

Aurelian Botezatu

Gol etapa trecută, la 3-0 cu Hamburger SV. Reuşită sîmbătă, la 2-1 cu Werder Bremen în deplasare. Pentru Ionel Ganea, anul 2002 a debutat într-o nouă lumină. Atacantul lui VfB Stuttgart a trecut de la un gol astăzi şi patru, cinci etape pauză, cum a fost cel mai adesea cazul în 2001, la nici o etapă fără gol! Veşti bune, aşadar, pentru selecţionerul Anghel Iordănescu.

Ganea, 90 de minute în teren, nu s-a numărat sîmbătă printre remarcaţii zilei la VfB Stuttgart, cum n-a fost nici în urmă cu o săptămînă, în confruntarea de pe teren propriu cu HSV. Dar de fiecare dată şi-a făcut datoria faţă de echipă. Iar ceea ce este cel mai important, a punctat mereu decisiv. În situaţii extrem de delicate pentru VfB.

Împotriva Hamburgului, golul său a venit într-un moment în care oaspeţii nu doar că aveau meciul în mînă, dar ratau ocazie după ocazie, dezavantajaţi şi de arbitru, care le anulase un gol valabil. La Bremen, Werder a avut 1-0 pe tabelă la pauză şi se părea că-şi va materializa avantajul terenului propriu, din moment ce nici şvabii nu se arătaseară prea mult sau măcar periculos în faţa porţii lui Rost. Schimbarea a adus-o, din nou, Ganea. În minutul 62. Centrare a fundaşului Wenzel, "cap" Ganea din zona punctului de la 11 metri. Fără şansă pentru portar! Simţind că se poate mai mult, Stuttgart a mărit strocul şi, cu 6 minute înainte de fluierul final, Tiffert a făcut 2-1. Aşa s-a şi terminat, "Ganezul" et comp. putîndu-se lăuda că au cîştigat pe terenul celei mai bune echipe a turului în Bundesliga.

BĂTĂIOSUL. Ionel Ganea, în prim-plan, este tot mai greu de oprit în drumul spre porţile adverse

REACŢII

Replică promptă

Românul a contrazis sîmbătă ziarul "Stuttgarter Nachrichten", care tocmai îi reproşase că joacă fără cap

"La Ganea guvernează burta, nu capul", a titrat sîmbătă cotidianul "Stuttgarter Nachrichten" peste un material rezervat în totalitate "tricolorului". Acelaşi ziar care l-a atacat în dese rînduri, uneori pe bună dreptate, a scris că "românul nu marchează decît rareori cu capul. Şi joacă aproape întotdeauna fără cap. Acţiunile sale par rodul întîmplării. Este un jucător incontrolabil, unul dintre aceia care nu pot fi aduşi la un numitor comun. Un unicat, un paradox ca şi fotbalul însuşi". Inclusiv în declaraţii, a punctat ziarul citat, românul se comportă după cum îi este dispoziţia: "Cînd nu-i iese nimic, este tensionat şi oricine poate cădea pradă nervozităţii sale. Se consideră nedreptăţit, greşit înţeles, notat sub nivelul evoluţiei sale. Critică inclusiv sistemul de joc al antrenorului". Cînd totul e OK, Ganea este prieten cu toţi. În urma unui gol înscris, îi place să-l parafrazeze pe fostul internaţional german Jürgen Klinsmann şi spune că "un gol mi se pare mai frumos decît un orgasm". Inclusiv antrenorul Magath devine "un om corect". Măcar pentru prima parte a celor inserate în numărul de sîmbătă al lui "Stuttgarter Nachrichten", românul şi-a luat imediat revanşa. Golul, al şaptelea în acest sezon, l-a marcat cu o lovitură de cap.

Dorinel, cel mai bun

Titular sîmbătă la Wolfsburg, 1-1 cu Borussia Dortmund, Dorinel Munteanu *(foto)* a fost cel mai bun jucător de pe teren. "Punctul forte în jocul «lupilor» a fost Dorinel, care a strălucit pe postul conducătorului de joc", a scris agenţia de presă SID în comentariul rezervat meciului. Folosit pe toată durata întîlnirii, internaţionalul român şi-a creat două bune ocazii în minutele 26 şi 32, pentru ca tot el, falutat în careu de brazilianul Evanilson, să scoată penaltyul din care Marcici a adus egalarea pentru Wolfsburg. Într-o altă confruntare, Nürnberg - Cottbus (2-0), Miriuţă a jucat 90 de minute la oaspeţi, în timp ce Reghecampf, suspendat pentru cumul de "galbene", a rămas acasă.

ROMÂNI

Ilie, out!

Adrian Ilie n-a fost nici măcar convocat pentru confruntarea de aseară a Valenciei, cu Athletic Bilbao. Avînd, de data aceasta, tot lotul valid, antrenorul Rafa Benitez a decis să se lipsească de serviciile românului. Dacă Benitez a lăsat de înţeles că a fost o decizie tehnică, iar Adi Ilie s-a abţinut de la comentarii, coechipierul său Salva l-a atacat pe antrenor: "Eu cred că un atacant are nevoie de continuitate ca să se menţină în formă şi să marcheze. La noi, în schimb, linia ofensivă se schimbă de la o etapă la alta".

Un minut pentru Mara

Pentru Bogdan Mara, meciul cîştigat de Alaves la La Coruña (1-0) a început pe banca de rezerve. Ex-dinamovistul a fost introdus abia în ultimul minut dintre cele trei de prelungiri ale jocului, în locul lui Jordi Cruyff, şi a apucat să lovească mingea o singură dată înaintea fluierului final. În Germania, Cătălin Răcănel a evoluat titular la St. Pauli (0-1 cu Hansa, la Rostock), fiind schimbat în minutul 58.

Barbu scoate penalty

Jean Barbu a fost titular la Numancia în duelul cu Badajoz (1-2) şi a obţinut penaltyul din care echipa sa a egalat la unu în minutul 60. Ex-giuleşteanul n-a apucat fluierul final pe gazon, fiind înlocuit în minutul 63, asta în vreme ce Laurenţiu Roşu n-a fost utilizat deloc. Tot în Segunda Division, Lucian Marinescu a apărut în prima garnitură a Salamancăi, învinsă cu 4-1 de Elche, dar, evoluînd slab, s-a văzut înlocuit după 50 de minute.

Furia lui Craioveanu

Pentru prima dată în cei 4 ani de cînd e la Villarreal, exceptînd perioadele de accidentare, Gică Craioveanu nu a fost reţinut în lotul "Submarinului galben". Situaţia l-a supărat la culme pe atacantul român, cu atît mai mult cu cît adversara de sîmbătă era Real Sociedad, echipa unde jucase anterior. Atît de dezamăgit a fost românul după comunicarea efectivului încît şi-a revărsat furia asupra unei mingi, expediind-o mult în afara suprafeţei de joc. Ulterior, pe Craioveanu nu l-a mai interesat absolut deloc desfăşurarea antrenamentului. În partida de la Sociedad, disputată sîmbătă seară şi încheiată cu victoria gazdelor, 2-1, coechipierul său Costel Gâlcă a evoluat tot meciul, fiind notat cu o stea (slab) în cotidianul "El Mundo Deportivo".

Contra stă etapa viitoare

Cosmin Contra a intra abia în repriza secundă la Milan, care a remizat (1-1) în derbyul etapei, cu Lazio. "Guriţă" l-a înlocuit pe Helveg în minutul 52, dar n-a reuşit să se remarce decît printr-un şut de la mare distanţă respins de Peruzzi. El a încasat un "galben" şi va fi suspendat la partida cu Perugia. În Serie B, Paul Codrea a evoluat tot meciul la Genoa, învinsă (1-2) la Como. Mihai Baicu a fost rezervă la Cittadella (2-2 cu Vicenza).

Moldovan pasează decisiv

Viorel Moldovan n-a lipsit din formaţia de start la Nantes, care s-a impus pe teren propriu (3-1) în faţa lui Marseille. Atacantul român a oferit pasa la ultimul gol marcat de Berson, fiind substituit în minutul 77. AS Monaco a pierdut meciul susţinut în deplasare cu Lens, scor 1-0, partidă în care Florin Răducioiu a fost utilizat începînd din minutul 66. Românului nu i-a reuşit mare lucru, el neputîndu-se sincroniza nici un moment în acţiuni cu coechipierul de linie Prso. În Anglia, Southampton a reuşit un 1-1 la Londra, pe terenul Arsenalului, însă Dan Petrescu n-a fost nici măcar reţinut în lotul oaspeţilor.

Nanu integralist

Ştefan Nanu n-a ratat absolut nici un minut în partida pe care Vitesse Arnhem a susţinut-o în deplasare, 0-0 cu AZ '67 Alkmaar. Într-un "amical" pierdut de Şahtior Doneţk, scor 0-1, în faţa lui Rostelmaş Rostov pe Don, Daniel Florea a evoluat tot meciul la vicecampioana Ucrainei, în timp ce Marian Aliuţă a intrat la pauză. Conducătorii lui Şahtior, scrie agenţia "Ukrainian Soccer", îl aşteaptă miercuri pe gălăţeanul Sorin Ghionea, care, dacă trece vizita medicală, va fi primul transfer major al clubului pe anul 2002.

A marcat Vameşu

Sub contract cu divizionara secundă belgiană Geel, Georgică Vameşu a înscris, în minutul 5, primul gol al echipei sale în duelul cu FC Liege, scor 2-0. Titular, ex-giuleşteanul a fost schimbat în minutul 85. În prima divizie, Marius Mitu (Molenbeek) a intrat în minutul 63 al întîlnirii cu Anvers (2-2), înviorînd jocul echipei sale, condusă în acel moment cu 2-0. Fără Liviu Ciobotariu, Standard Liege a fost învinsă pe teren propriu, 1-3 cu St. Trond. Aflată la Kapstadt (Africa de Sud), St. Gall a încheiat 1-1 cu FC Cosmos, Jerry Gane jucînd pentru oaspeţi primele 45 de minute.

ANTRENORI / SPORTING LISABONA

Animal de pradă

Irezistibilul Jardel a mai reuşit un hat-trick în derbyul cu Uniao Leiria (4-1), menţinînd echipa lui Bölöni pe primul loc

SECIL
1
COSTIN

ÎNCĂ O VICTIMĂ. Portarul Costinha a făcut şi el cunoştinţă cu coşmarul Jardel, de la care a încasat sîmbătă trei goluri la Lisabona

Daniel Scorpie

Bölöni a mai trecut un hop în cursa pentru titlu în Portugalia. Sporting n-a cedat decît pentru o zi fotoliul de lider, în care se instalase vineri seară Boavista, după victoria (2-0) cu Alverca. Loţi a pregătit perfect, atît tactic, cît şi psihologic, jocul cu Uniao Leiria şi n-a lăsat nici o speranţă revelaţiei sezonului, impunîndu-se fără emoţii (4-1). "Leii" au lichidat practic conturile pînă la pauză, cînd şi-au asigurat un avantaj de trei goluri, deşi adversarul a avut posesia balonului de două ori mai mult ca timp efectiv de joc. Argument insignifiant în faţa atuului Jardel, veritabilă maşină de gol. "SuperMario" a semnat sîmbătă al doilea hat-trick într-o săptămînă şi a ajuns la 28 de reuşite în 18 partide, adică peste un gol şi jumătate pe meci. Mai mult decît se pot lăuda că au la activ 12 echipe din campionatul lusitan!

Brazilianul înscrie la fel de natural precum respiră. Cei peste 33.000 de suporteri de pe "Alvalade" au savurat iarăşi repertoriul clasic al lui Jardel: două goluri cu capul, plus un penalty, obţinut de Quaresma, care a completat lista marcatorilor. Puştiul teribil promovat chiar de Bölöni a realizat un gol formidabil, şut din afara careului în diagonală, care a lovit transversala şi apoi stîlpul porţii înainte de a intra în plasă. La 3-0 la pauză şi cu doi oameni în plus în teren din minutul 48, Sporting a oprit motoarele în partea secundă, cu gîndul şi la semifinala de Cupă de miercuri, cu Maritimo. Paradoxal însă, Loţi, neînvins cu Sporting de aproape trei luni, n-a fost prea mulţumit de joc, criticînd randamentul liniei de mijloc.

GALATASARAY

Doar remiză la Antalya

Egalată în ultimul minut de "lanterna roşie", 1-1 aseară, Galata a ratat ocazia de a se distanţa de rivala Beşiktaş

Constantin Popescu

Neiertătoare pe teren propriu, unde a obţinut numai victorii în 11 meciuri, Galata îşi pierde din eficienţă în deplasare. În actuala stagiune Cim Bom-ul nu s-a putut impune decît de trei ori pe terenul advers, în startul campionatului, ultimul succes datînd din 30 septembrie, un 3-1 cu Genclerbirligi. Partida de aseară de la Antalya, contra "lanternei roşii", era prilejul optim ca elevii lui Mircea Lucescu să reînnoade şirul triumfurilor afară, dar ei au ratat acest ţel în prelungiri. Galata a avut 1-0 din minutul 75, cînd Berkant **(foto)** a marcat la o fază în care gazdele au reclamat că mingea nu a trecut de linia porţii. Victoria Galatei părea iminentă, însă Saffet a egalat în ultimele secunde, "roş-galbenii" irosind ocazia de a se depărta la 5 puncte de urmăritoarea Beşiktaş, ţinută în şah chiar la Istanbul, 0-0, de Samsun.

SPANIA

Colacul salvator

FC Barcelona a cîştigat cu 6-0 la Tenerife şi a driblat criza internă cu care clubul catalan se confruntă de cîteva săptămîni

Constantin Popescu

FC Barcelona s-a distrat sîmbătă cu Tenerife, în Insulele Canare, unde a oferit un fotbal sclipitor şi şase goluri. Foarte determinată, concentrată total asupra jocului şi nonconformistă, echipa catalană şi-a înfipt fără milă gheara în "trupul" rivalei, obligată să fie participantă pasivă la festivalul de pe "Heliondoro Rodriguez" în "cea mai neagră noapte din viaţa mea", cum a recunoscut antrenorul Pepe Mel. Suspansul nu a durat decît un sfert de oră, pînă cînd Puyol a deschis scorul din "foarfecă". Oaspeţii s-au dezlănţuit apoi, de parcă jucau partida vieţii, adevărul nefiind însă prea departe.

Meciul cu Tenerife a fost considerat colacul de salvare, un moment limită care trebuie să readucă liniştea la Barcelona. Înainte, toată lumea suferea. Echipa, care pierduse precedentele două confruntări în faţa unor adversari din spatele clasamentului, Rayo Vallecano şi Osasuna. Jucătorii, ori mai bine zis o parte a acestora, îndeosebi cei suspectaţi că au pregătit duelul cu Rayo printr-o orgie, Kluivert, principalul vizat, conducînd goleada cu 4 reuşite, o serie care nu se mai regăseşte în palmaresul lui. Antrenorul Carles Rexach nu putea lipsi din enumerare deoarece era ameninţat cu demiterea în ciuda confirmărilor de faţadă anunţate de preşedintele Joan Gaspart. Acesta din urmă avea un ţel propriu, împăcarea cu suporterii, după ce, acum o etapă, ei au încercat să-l atace şi i-au cerut să renunţe la post. Nu degeaba a zis că "dacă nu vom cuceri titlul va trebui să părăsesc stadionul în balon!".

LA CREAŢIE. Rivaldo (între Lussenhoff, dreapta, şi Basavilvaso) nu a marcat, dar a "construit" două dintre golurile Barcelonei pe "Heliondoro Rodriguez"

Barcelona nu a naufragiat şi a pus capăt acestor inconveniente, sau cel puţin le-a îndepărtat, prin victoria suculentă cu Tenerife. Criza internă a fost fentată într-o manieră indubitabilă, la un scor, 6-0, cu care mai învinsese doar de alte trei ori în istoria Primerei. Jucătorii, antrenorii, conducătorii, toţi pot ridica acum capul din pămînt, Rexach înfăţişînd starea generală: "Acum respirăm şi noi mai liniştiţi".

A MURIT ÎN TIMPUL MECIULUI

Triumful categoric de sîmbătă nu a adus doar bucurie la Barcelona. Satisfacţia "blaugrana" a fost umbrită de decesul unuia dintre vicepreşedinţii clubului, Francesc Ventura. Socotit "un adevărat ambasador al Barcelonei", acesta a încetat din viaţă din pricina unui stop cardiac suferit chiar în timp ce urmărea partida cu Tenerife. Deşi se aflase devreme de decesul lui Ventura, care urma să împlinească 71 de ani peste cîteva zile, jucătorii Barcelonei nu au fost înştiinţaţi decît la finalul partidei, ei renunţînd astfel să celebreze victoria.

Real nu se regăseşte

Dacă FC Barcelona pare să fi depăşit perioada critică, Real nu a scăpat. Criza din jocul echipei madrilene continuă. După ce în etapele trecute doar remizase cu Malaga şi Betis (1-1), trupa lui Del Bosque a cedat aseară la Barcelona, 1-2 cu Espanol. Oaspeţii, lipsiţi de Zidane şi Makelele, au marcat în secunda 46, Raul *(foto)* fructificînd pasa primită de la Flavio Conceicao, dar degeaba. Întîi De Lucas, apoi Tamudo, în urma unor acţiuni pe dreapta, au întors rezultatul. Deznodămîntul de pe "Montjuic" nu înseamnă numai al 5-lea eşec în actuala ediţie din Primera înregistrat de Real, ci şi pierderea şefiei, preluată de Celta Vigo, la golaveraj.

DIVERSE

SPANIA - Etapa a 23-a

Real Sociedad - Villarreal 2-1
(Aranburu 76, De Paula 84 - Arruabuena 80)
Mallorca - Celta Vigo 0-1
(Jesuli 26)
La Coruna - Alaves 0-1
(Astudillo 42)
Rayo Vallecano - FC Sevilla 2-1
(Quevedo 26, Bolici 33 - Reyes 3)
Tenerife - FC Barcelona 0-6
(Puyol 16, Kluivert 45, 51, 68, 71, Charcos 74 autogol)
Espanol - Real Madrid 2-1
(De Lucas 36, Tamudo 74 - Raul 1)
Malaga - Las Palmas 1-1
(Musampa 73 - Sanz 9 autogol)
Osasuna - Zaragoza 0-0
Betis Sevilla - Valladolid 2-0
(Amato 18, 80)
Valencia - Athletic Bilbao 2-1
(Mista 13, Rufete 65 - J. Etxeberria 73)

CLASAMENT

1	Celta Vigo	40p	(42-25)
2	Real Madrid	40p	(40-26)
3	Valencia	39p	(27-20)
4	Alaves	39p	(23-19)
5	La Coruna	37p	(35-30)
6	Betis Sevilla	37p	(25-21)
7	Barcelona	36p	(37-21)
8	Athletic Bilbao	35p	(31-32)
9	FC Sevilla	33p	(38-29)
10	Valladolid	32p	(25-36)
11	Espanol	29p	(27-36)
12	Las Palmas	28p	(24-20)
13	Malaga	28p	(25-27)
14	Osasuna	28p	(21-27)
15	Zaragoza	28p	(23-33)
16	Villarreal	27p	(25-28)
17	Mallorca	26p	(27-30)
18	Rayo Vallecano	23p	(27-38)
19	Real Sociedad	22p	(28-35)
20	Tenerife	22p	(16-33)

GERMANIA - Etapa a 20-a

Hamburg - Munchen 1860 2-1
(Prager 60, Romeo 81 - Weissenberger 89)
Bremen - Stuttgart 1-2
(Bode 39 - Ganea 62, Tiffert 85)
Nurnberg - Cottbus 2-0
(Rink 59, Krzynowek 87)
Hertha Berlin - Freiburg 1-1
(Alves 57 - Iaşvili 38)
Wolfsburg - Dortmund 1-1
(Marici 36 penalty - Heinrich 3)
FC Koln - FC Kaiserslautern 0-1
(Klose 57)
Schalke - M'Gladbach 2-0
(Wilmots 1, Asamoah 90)
Rostock - St. Pauli 1-0
(Hirsch 82)
Bayern - Leverkusen 2-0
(Elber 67, Effenberg 71 penalty)

CLASAMENT

1	Dortmund	43p	(34-14)
2	Leverkusen	42p	(46-26)
3	Kaiserslautern	41p	(41-25)
4	Bayern	37p	(37-16)
5	Bremen	36p	(33-23)
6	Schalke	35p	(30-22)
7	Hertha	33p	(31-26)
8	Stuttgart	31p	(25-19)
9	Munchen 1860	30p	(30-32)
10	Wolfsburg	26p	(34-30)
11	Hamburg	23p	(27-33)
12	Freiburg	22p	(25-31)
13	Rostock	22p	(18-27)
14	M'Gladbach	17p	(19-30)
15	Cottbus	17p	(17-36)
16	Nurnberg	16p	(16-35)
17	FC Köln	14p	(11-32)
18	St. Pauli	12p	(21-38)

PORTUGALIA

Etapa a 21-a: Sporting - Leiria 4-1, Braga - Guimaraes 0-0, Boavista - Alverca 2-0, Maritimo - Belenenses 0-2, Santa Clara - Farense 2-0, Salgueiros - Setubal 0-2, Pacos Ferreira - Gil Vicente 2-0, Varzim - FC Porto 0-1. Meciul Benfica - Beira Mar s-a jucat aseară.

Clasament: 1. Sporting 46p, 2. Boavista 45p, 3. FC Porto 39p.

TURCIA

Etapa a 21-a: Fenerbahce - Kocaeli 3-0, Beşiktaş - Samsun 0-0, Rize - Denizli 3-1, Trabzon - Diyarbakir 0-2, Gaziantep - Bursa 5-2, Genclerbirligi - Ankaragucu 0-1, Goztepe - Istanbulspor 0-0, Malatya - Yozgat 2-1, Antalya - Galatasaray 1-1.

Clasament: 1. Galatasaray 47p, 2. Beşiktaş 44p, 3. Fenerbahce 40p.

SCOŢIA

Etapa a 27-a: Dundee Utd - Kilmarnock 0-2, Dunfermline - Hearts 1-1, Hibernian - Celtic 1-1, Motherwell - Livingston 1-2, Rangers - FC Dundee 2-1, St. Johnstone - Aberdeen 0-1.

Clasament: 1. Celtic 74p, 2. Rangers 61p, 3. Livingston 46p.

GOLD CUP - Finală

SUA - Costa Rica 2-0
(Wolff 37, Agoos 63)

CORESPONDENŢĂ

Din Verona de la
LIVIU CHIRIŢĂ
şi CĂTĂLIN LUŢU (foto)

ITALIA / ROMÂNI

"Con il numero 10, il nostro portabandiera, Adrian Mutu"

De la Gică Hagi în perioada Galatasaray, probabil nici un oraş străin nu i-a mai arătat atîta simpatie unui fotbalist român aşa cum o fac veronezii cu Adrian Mutu, devenit "jucătorul nostru fanion"

PERFECT. Mutu l-a fentat pe portarul oaspeţilor, trimiţînd balonul în partea opusă

PENTRU VOI. Mutu le dedică golul suporterilor, care acum îl divinizează

Între Verona şi Bergamo nu sînt pe autostradă decît 120 de kilometri, iar rivalitatea dintre cele două echipe durează parcă de o viaţă. Anul acesta ambele au reuşit un parcurs bun în campionat, reuşind să stea departe de zona retrogradării. Mai mult, gazdele se puteau gîndi chiar la mai mult, o victorie în faţa Atalantei şi un rezultat bun etapa următoare, la Lecce, putînd să-i aducă pe "gialloblu" în lupta pentru UEFA. "Meciul cu Atalanta este decisiv. Dacă batem, ne putem gîndi la Europa", spunea la ultimul antrenament dinaintea partidei antrenorul Alberto Malesani, sporind tensiunea unei întîlniri între două grupări care şi aşa se au ca şoarecele şi pisica.

Fără alcool

Un alt punct de interes al jocului îl constituia duelul dintre Mutu şi Doni, vedetele celor două combatante şi, coincidenţă, doi dintre fotbaliştii vînaţi cu insistenţă de aceeaşi echipă, Juventus. În tur, Atalanta cîştigase la Bergamo cu 1-0, autorul golului fiind chiar Doni. Acum, tifosii veronezi aşteptau o revanşă, prin care să le dea peste nas celor 1.500 de suporteri ai oaspeţilor care au venit ieri la stadionul "Bentegodi". Ultraşii Atalantei sînt recunoscuţi ca fiind cei mai răi din toată Italia, iar măsurile de securitate au fost extrem de riguroase. Drept exemplu, la barul de la tribuna oficială se putea citi: "Azi partidă riscantă. Nu vindem băuturi alcoolice".

Fanii Veronei nu s-au lăsat mai prejos, pregătindu-i un tratament special playmaker-ului oaspeţilor, Cristiano Doni, căruia i-au strigat minute în şir la apariţia sa pe gazon: "Doni, sei sempre un figlio de puttana" şi "Doni, Doni, tua facia e di cullo", traducerile fiind, credem, inutile. În schimb, ieşirea lui Mutu de la cabine, al şaselea veronez ce a intrat pe teren, a făcut să explodeze peluza sud, acolo unde stau tifossi lui Hellas. De altfel, în programul dinaintea meciului, într-un concurs organizat de clubul gazdă împreună cu unul dintre sponsorii echipei, românul este primul după meciurile jucate acasă de Verona, fiind ales cu 252 de voturi cel mai bun fotbalist "gialloblu". Pe locul doi se află Camoranesi cu 126 de voturi, exact jumătate cît Mutu.

Distribuitorul de pase

Din acest sezon, Verona a copiat modelul formaţiilor mari din Serie A, un speaker prezentînd înainte de joc formaţiile. Adrian Mutu a fost anunţat ultimul, aşa cum Totti este strigat pe "Olimpico". "Con il numero 10, il nostro portabandiera, Adrian Mutuuuuu..", s-a auzit în boxe, moment în care stadionul a explodat. Românul este de departe cel mai iubit fotbalist al Veronei. Fiecare pasă a sa, fiecare deschidere în adîncime este urmată de un fior din tribună şi de aplauze. Malesani l-a pus pe internaţionalul nostru într-un rol care îi convine de minune. Un fel de extremă stîngă, din care Adi poate să distribuie mai bine pase către Frick, sau centrări către masivii mijlocaşi. Golul doi al gazdelor a pornit la capătul unei deschideri parşive a lui Mutu către Frick, acesta din urmă fiind tras discret de Carrera. Loviturile de la 11 metri sînt specialitatea românului în acest sezon. La antrenament, din 10 penalty-uri a înscris tot de atîtea ori, majoritatea baloanelor fiind trimise în dreapta portarului. Aşa l-a învins şi pe Taibi, la poarta unde se afla galeria "gialloblu". După ce a marcat, "decarul" s-a îndreptat spre tifossi, agitînd de două ori pumnul stîng în aer. "Mutu, Mutu" s-a auzit din piepturile celor 10.000 de fani, golul punînd practic punct meciului, după ce Italiano deschisese scorul în minutul 8. După pauză, oaspeţii au schimbat portarul, Taibi nemairezistînd înjurăturilor şi fluierăturilor la care a fost supus de suporterii Veronei, care şi-au reamintit de prestaţia senzaţională a goalkeeper-ului în barajul cu Reggina, portarul evoluînd anul trecut la această echipă.

Cel mai bun de pe teren

Dacă în prima repriză, jocul lui Adi a fost mai şters, atacantul român resimţind parcă lipsa lui Camoranesi, partenerul său din linia ofensivă, suspendat la acest joc, la reluare Mutu a început în forţă. În duelurile unu la unu şi-a ridiculizat adversarul direct, şi anume pe Zauri, buimăcit de fentele decarului veronez. Pasele sale au fost din ce în ce mai precise, culminînd cu o lansare de 40 de metri care a ridicat în picioare stadionul. Finalul jocului a fost electrizant. Doni şi-a arătat clasa, reuşind să marcheze, iar suporterii se temeau că Verona va avea iar ghinionul să piardă sau să fie egalată pe final. N-a fost aşa, Mutu luînd jocul pe cont propriu. El a provocat eliminarea lui Carrera, a executat bine o lovitură liberă şi a făcut o cursă senzaţională de la mijlocul terenului, şutînd puţin pe lîngă. Suficient însă ca defensiva Atalantei să se clatine, iar Frick să mai obţină un 11 metri. Deşi a vrut să execute din nou, regula stabilită de Malesani, ca un fotbalist să nu bată de două ori într-un meci lovituri de pedeapsă, nu i-a permis, Oddo aducînd liniştea tifossilor "gialloblu". Cu Mutu la pupitru, Verona priveşte acum cu curaj spre Europa.

Elogii din partea tuturor

Mutu s-a văzut recompensat pentru evoluţia sa din meci cu premiul acordat de "Tele Piu" *(foto)*, postul care a transmis meciul în toată Italia pe sistem "pay-per-view". Este pentru a 6-a oară în acest campionat cînd internaţionalul nostru intră în posesia acestui trofeu, decernat la fiecare partidă televizată în direct, o dovadă în plus că interesul marilor cluburi pentru el nu e lipsit de temei. "Într-un meci în care Adrian joacă aşa cum a făcut-o astăzi, e foarte greu ca Verona să poată fi învinsă de vreo echipă din Serie A", a spus, la conferinţa de presă de la final, antrenorul gazdelor, Alberto Malesani!

DIVERSE

ITALIA - Etapa a 21-a

Verona - Atalanta 3-1
(Italiano 8, Mutu 42 penalty, Oddo 90 penalty - Doni 79)
Inter Milano - AC Torino 0-0
Piacenza - Chievo 2-2
(Hubner 45 penalty, Di Francesco 59 - Marazzina 32, Cossato 83)
Juventus - Lecce 3-0
(A. Conte 14, Trezeguet 57, Del Piero 60 penalty)
Bologna - Venezia 1-1
(Belucci 60 - Maniero 24)
Brescia - Parma 1-4
(Toni 67 - Micoud 6, Hakan Şukur 7, Di Vaio 19, 90)
Fiorentina - AS Roma 2-2
(Morfeo 16, Adriano 18 - Cassano 54, Emerson 75)
Udinese - Perugia 0-0
Lazio Roma - AC Milan 1-1
(D. Stankovici 21 - Şevcenko 90 + 2)

CLASAMENT

1	AS Roma	44p	(33-14)
2	Juventus	43p	(41-15)
3	Inter Milano	43p	(36-17)
4	Chievo	37p	(39-31)
5	AC Milan	33p	(30-23)
6	Bologna	32p	(22-22)
7	Verona	31p	(30-31)
8	Lazio Roma	29p	(28-18)
9	AC Torino	27p	(24-25)
10	Udinese	26p	(29-34)
11	Perugia	26p	(23-29)
12	Atalanta	25p	(27-37)
13	AC Parma	24p	(28-32)
14	Piacenza	23p	(26-29)
15	Brescia	22p	(25-37)
16	Lecce	19p	(20-32)
17	Fiorentina	17p	(23-42)
18	Venezia	12p	(18-34)

SERIE B

Etapa a 22-a: Bari - Cagliari 0-0, Cittadella - Vicenza 2-2, Como - Genoa 2-1, Crotone - Salernitana 3-3, Messina - Empoli 1-0, Napoli - Modena 1-0, Siena - Ancona 0-0, Ternana - Cosenza 2-2, Pistoiese - Palermo 0-2. Partida Sampdoria - Reggina se joacă diseară.

Clasament: 1. Modena 43p, 2. Empoli 43p, 3. Reggina 43p, 4. Como 42p... 10. Messina 29p... 12. Genoa 27p.

ANGLIA - Etapa a 25-a

Arsenal - Southampton 1-1
(Wiltord 40 - Tessem 80)
Derby County - Tottenham 1-0
(L. Morris 43)
Everton - Ipswich 1-2
(Unsworth 28 penalty - Peralta 11, Holland 44)
Fulham - Aston Villa 0-0
Leicester - Chelsea 2-3
(Scowcroft 24, 68 - Hasselbaink 62, 90, Zola 79)
Manchester - Sunderland 4-1
(P. Neville 6, Beckham 25, Van Nistelrooy 28, 44 penalty - Phillips 12)
Newcastle - Bolton 3-2
(Shearer 23, 43, Bellamy 79 - Gardner 19, Southall 34)
West Ham - Blackburn 2-0
(Sinclair 17, Kanoute 56)
Leeds - Liverpool 0-4
(R. Ferdinand 16 autogol, Heskey 61, 63, Owen 90)
Middlesbrough - Charlton 0-0

CLASAMENT

1	Manchester	51p	(64-35)
2	Newcastle	49p	(48-32)
3	Liverpool	49p	(38-24)
4	Arsenal	48p	(50-30)
5	Chelsea	43p	(45-25)
6	Leeds	42p	(35-27)
7	Aston Villa	37p	(31-28)
8	Charlton	33p	(30-30)
9	Tottenham	32p	(35-34)
10	Fulham	32p	(23-23)
11	West Ham	31p	(29-41)
12	Ipswich	30p	(34-34)
13	Southampton	30p	(30-38)
14	Everton	28p	(26-32)
15	Sunderland	28p	(20-30)
16	Middlesbrough	27p	(22-31)
17	Blackburn	25p	(32-34)
18	Bolton	25p	(29-42)
19	Derby	22p	(18-42)
20	Leicester	17p	(17-44)

FRANŢA - Etapa a 24-a

Montpellier - PSG 0-0
Lens - AS Monaco 1-0
(Sibierski 9)
Bastia - Lille 1-0
(Beneforti 55)
Bordeaux - Lorient 2-1
(Pauleta 16, 90 ambele penalty - Darcheville 45 penalty)
Guingamp - Auxerre 0-0
Lyon - FC Metz 4-1
(Carriere 12, Govou 59, Anderson 85, Luyindula 90 - Baticle 8)
Sedan - Sochaux 2-1
(Poueys 44, Asuar 56 - Crucet 30)
Troyes - Rennes 1-1
(Loko 16 - Le Roux 36 penalty)
Nantes - Marseille 3-1
(Berson 36, 44, Torrisi 39-autogol - Dalmat 23)

CLASAMENT

1	Lens	51p	(40-15)
2	Lyon	43p	(45-24)
3	PSG	39p	(31-17)
4	Auxerre	39p	(29-20)
5	Troyes	35p	(28-22)
6	Lille	35p	(27-23)
7	Bordeaux	35p	(22-18)
8	Montpellier	31p	(21-18)
9	Sochaux	31p	(31-29)
10	Monaco	30p	(26-28)
11	Nantes	29p	(24-29)
12	Marseille	27p	(22-28)
13	Bastia	27p	(24-34)
14	Sedan	26p	(25-25)
15	Guingamp	25p	(22-39)
16	Rennes	24p	(23-36)
17	FC Metz	20p	(13-29)
18	Lorient	20p	(33-51)

OLANDA

Etapa a 21-a: Den Bosch - Waalwijk 1-0, Sittard - PSV 0-1, Twente - De Graafschap 0-0, Alkmaar - Vitesse 0-0, Nijmegen - Sparta 1-1, Feyenoord - Roda 5-0, Utrecht - Heerenveen 0-0, Willem - Ajax 1-3, Groningen - Breda 3-0.

Clasament: 1. Ajax 42p, 2. PSV 40p, 3. Feyenoord 39p... 7. Vitesse 34p.

BELGIA

Etapa a 20-a: Charleroi - Mouscron 0-2, La Gantoise - Lokeren 1-1, Beerschot - Molenbeek 2-2, Lommel - Westerlo 3-0, Standard - St. Trond 1-3, FC Bruges - Anvers 4-1, Alost - Beveren 0-0, Lierse - La Louviere 0-1. Meciul Genk - Anderlecht a fost amînat.

Clasament: 1. FC Bruges 46p, 2. Genk 43p, 3. Anderlecht 42p... 5. Standard 40p... 14. Molenbeek 21p.

CONCURS

DIVIZIA MONDIALĂ

Participă la Campionatul Mondial!

Carmen Năescu

Formula de joc este 1 portar - 5 fundaşi - 3 mijlocaşi - 2 atacanţi. Tu eşti antrenorul, ProSport va fi arbitrul. Concursul va fi interactiv. Componenţa e
11 FC Nantes 29p (24-29)
12 Marseille 27p (22-28)
a în grupe, optimi,
s i înaintea finalei.
hipa ta va strînge
u care te baţi sînt
000 de lei.
c o singură echipă
de Yeni CM şi un
c ţi înregistra în joc
t). Zilnic în ProSport
n apar Yenii CM, iar talonul de înscriere (cuprinde datele personale) este publicat o dată pe săptămînă. Talonul de înscriere trebuie completat obligatoriu în toate căsuţele. În căsuţa în dreptul căreia scrie codul echipei antrenorul îşi va numerota fiecare echipă începînd cu 01, 02..., pînă la 20, numărul maxim de formaţii admise pentru un singur antrenor. Plicurile trebuie expediate pe adresa OP 31, CP 15, Bucureşti, pînă pe data de 14 aprilie. Antrenorii care trimit Yenii şi taloanele sînt înscrişi în baza de date a concursului, iar în luna mai, cînd vom publica lotul de jucători şi preţurile acestora, ei vor putea să-şi înregistreze echipele prin Internet şi prin Telefonul automat. Antrenorii care nu au acces la Internet sau la telefon se pot înscrie cu ajutorul formularelor ce vor fi publicate în ProSport în aprilie şi în mai. Pentru informaţii suplimentare sunaţi la **(01) 205. 22. 54**

Poţi pune într-un plic taloane şi Yeni pentru mai multe echipe. Înscrie-te în concurs şi vei concura la primul Mondial al mileniului!

Pentru a înscrie o singură echipă în Divizia Mondială ai nevoie de 10.000.000 de Yeni CM. O dată pe săptămînă, alături de Yenul CM vei avea talonul de înscriere cu datele tale personale. Pune într-un plic 10.000.000 de Yeni CM şi un talon de înscriere completat pentru fiecare echipă pe care vrei să o înscrii în joc! Trimite plicul la OP 31, CP 15, Bucureşti!

CM Yeni fantastici CM
¥ DIVIZIA MONDIALĂ ¥
4.02.2002
VALOAREA ZILEI
2.000.000
CM Divizia Mondială Coreea - Japonia 2002 CM

neli voyages
Bucureşti, Bulevardul
Nicolae Titulescu 18,
Fax: 401 222 1433
E-mail: neli@moon.ro

te invită la Istanbul, pe 26 februarie 2002,
pentru meciul din Liga Campionilor

GALATASARAY - LIVERPOOL

Vino alături de Mircea Lucescu şi vei trăi meciul calificării, într-o atmosferă cum n-ai mai văzut! În plus, vei intra la antrenamentul oficial al Galatei şi vei putea cîştiga, prin tragere la sorţi, un tricou original Cim-Bom-Bom!

Înscrie-te pînă la 19 februarie la telefoanele:
222 15 11; 222 15 12

064-89.10.42
064-89.10.43
064-89.10.44
SEX
NON-STOP • NON-STOP • NON-STOP

OMNISPORT

Boxeri pe post de sperietoare

Nouă din cei 14 bătăuşi reţinuţi vineri seara de poliţiştii argeşeni la kilometrul 110 de pe autostrada Bucureşti-Piteşti sînt boxeri sau foşti boxeri legitimaţi la cluburile Steaua, Rapid şi Dinamo. Ei au fost tocmiţi de patronii firmelor Maxi-Taxi ce asigură transportul de persoane între cele oraşe care leagă autostrada pentru a-i speria pe angajaţii firmelor concurente din Piteşti. Bătăuşii, printre care s-au aflat Cosmin Iliuţă Drăguşin (Rapid), Iulian Ioniţă (Steaua) şi vicecampionul naţional Laurenţiu Răducanu, aveau asupra lor cuţite şi bîte de baseball, ei fiind reţinuţi, amprentaţi şi amendaţi de poliţişti cu 27 de milioane de lei în total. **(Cristian Marinescu, Piteşti)**

HANDBAL

"Ne-au făcut cu arbitrii!"

Mariana Tîrcă, antrenoarea Oltchimului, a acuzat maniera de arbitraj a cuplului buzoian Pavel-State după meciul pierdut sîmbătă de echipa sa, 23-24 în întîlnirea de la Galaţi, cu Oţelul, din etapa a 16-a. "Pentru mine, felul cum au condus meciul cei doi rămîne o enigmă! Pe tot parcursul jocului, în cele 60 de minute efective, nu au fluierat nici măcar o singură dată joc pasiv la atacurile interminabile ale gazdelor", a declarat Mariana. De partea cealaltă, Alexandrina Oprea, care a reuşit prima sa victorie în faţa echipei vîlcene, a spus: "Nu mă miră ce spune Tîrcă. Cînd pierde, întotdeauna dă vina pe arbitraj. Oricum, ea nu merită să fie respectată! Nu pot uita că, în timpul jocului de la Galaţi, mi-a arătat fundul şi m-a înjurat!". **(Marian Ursescu)**

INFO

OLIMPISM / AZI, la Complexul de la Izvorani, va avea loc Adunarea Generală a COR pentru adoptarea noului Statut. Amendamentul cel mai fierbinte îl va constitui cel depus de preşedintele Ion Ţiriac. Acesta va propune ca un candidat să nu-şi poată depune dosarul decît pentru o singură funcţie de conducere, respectiv pentru cea de preşedinte, vicepreşedinte sau membru al Consiliului Executiv. Conducerea COR a hotărît ca reprezentanţii mass-media să nu aibă acces decît în primele 15 minute ale şedinţei, fiind astfel a doua structură sportivă, după FR Şah, care interzice participarea presei la discuţiile Adunării Generale. **(Mirela Neag)**

BOX / TOŢI cei şase pugilişti români participanţi la turneul internaţional de la Belgrad s-au calificat în finalele acestei competiţii, care au avut loc ieri. Boxerii respectivi sînt Adrian Naşcu şi Stelian Bughiaţă (ambii la categoria 60 kg), Dorel Simion (67 kg), Marian Simion (71 kg), Lucian Bute (75 kg) şi Ştefan Balint (81 kg). La turneul din capitala iugoslavă s-au înscris 107 de pugilişti din 15 ţări. Delegat tehnic din partea Asociaţiei Europene de Box Amator (EABA) a fost desemnat vicepreşedintele FR Box, Rudel Obreja, membru în Comitetul Executiv al forului european. Echipele de seniori şi de juniori ale României şi Ucrainei se vor întîlni, săptămîna viitoare, la Reşiţa, în cadrul unui stagiu de pregătire comun.

ATLETISM / MARIAN OPREA (foto) a realizat sîmbătă, în cadrul celei de-a doua etape a Grand Prix Alprom de la Bucureşti, a doua performanţă mondială de sală a anului la triplusalt. Campionul mondial la juniori a reuşit o săritură de 17,10 metri, ce reprezintă şi un nou record naţional la tineret şi seniori. În concursul feminin, Cristina Nicolau a sărit 14,37 m, Adelina Gavrilă 14,29 m, iar Alina Popescu a realizat cu 13,52 m un nou record naţional la juniori. La săritura în înălţime s-a impus Oana Pantelimon (1,90 m), iar Elena Iagăr a cîştigat proba de 800 m (2:03,74).

ATLETISM / ETIOPIANCA Berhane Adere a stabilit ieri, la Stuttgart, un nou record mondial indoor în proba de 3.000 de metri, cu 8:29.15, doborînd astfel performanţa de vîrf ce aparţinea, din 18 februarie 2001, de la Birmingham, Gabrielei Szabo (8:32.88).

HANDBAL / LIGA NAŢIONALĂ feminină a programat sîmbătă etapa a 16-a. Iată rezultatele consemnate: Oţelul Galaţi-Oltchim 24-23, Ursus Cluj-Silcotub 25-26, "U" HCM Bacău-"U" Remin Deva 28-36, HC Selmont Baia Mare-Rapid 24-22, Rulmentul Braşov-Hidrotehnica Petromin Constanţa 32-18. **(Petre G. Nicolae)**

HANDBAL / STEAUA Bucureşti a avut o evoluţie modestă la turneul de la Oradea, pierzînd două meciuri în primele trei zile ale competiţiei, motiv pentru care antrenorul Ştefan Birtalan şi-a dat demisia. După înfrîngerea de vineri, 19-25 cu Uztel Ploieşti, steliştii au cedat sîmbătă şi în faţa echipei Dinamo Braşov, scor 22-24.

Alte rezultate înregistrate la turneul de sală de la Oradea, sîmbătă: Uztel Ploieşti-Dacia Piteşti 19-13, Lignitul Tg. Jiu-CSU Galaţi 31-24, Poli Izometal Timişoara-Fibrexnylon Săvineşti 16-28, Armătura "U" Agronomia Cluj-Dinamo Bucureşti 25-30, HC Minaur Baia Mare-HC Constanţa 22-24; duminică: Dacia Piteşti-Dinamo Braşov 22-19, CSU Galaţi-Uztel Ploieşti 25-20, Steaua-Poli Izometal 32-23. **(Teo Biriş, Oradea)**

BASCHET / REZULTATELE etapei a 14-a a Diviziei A masculine: BC Steaua-Poli Iaşi 75-80, CSU ISA Piteşti-Rapid 73-70, BU Poli Carbochim-Romradiatoare Braşov 78-76, Vega Soced Ploieşti-ELBA Timişoara 83-56, West Petrom Arad-Sportul 88-64, Dinamo-Cimentul Fieni 134-75. Meciul dintre CSU Sibiu şi Herlitz Tg. Mureş a fost amînat pentru miercuri (ora 17.00). **(Adina Oşan, Vali Viski, Anastase Vlăsceanu)**

BASCHET / REZULTATELE etapei a 10-a a Diviziei A feminine: LPS Galaţi-"U" ACSA BV Cluj 72-76, Rapid-Someş Dej 76-42, Livas-Olimpia 78-64, Sportul-CET Govora 73-56, BC ICIM Arad-"U" Oradea 108-33. În devans la etapa a 12-a, ieri s-a jucat partida Sportul-Someş Dej, scor 84-52, echipa ardeleană profitînd de drumul în Capitală la meciul cu Rapid, pentru a evita alte cheltuieli. **(Adina Oşan)**

VOLEI / REZULTATE înregistrate în etapa a 14-a a Diviziei A feminine: Unic Piatra Neamţ-RATB Petrom 3-1, Penicilina Iaşi-Rapid CFR 0-3, Dacia Piteşti-CSU Gaz Tg. Mureş 2-3, "U" Amicii Bacău-CSS Astral Sibiu 3-0, Dinamo Bucureşti-CSU Metal Galaţi 3-2, Oil Terminal Constanţa-"U" Cluj 3-1. **(Petre G. Nicolae)**

VOLEI / REZULTATE înregistrate în etapa a 14-a a Diviziei A masculine: "U" Cluj-VCM Piatra Neamţ 3-1, Someş Victoria Dej-Electrocarbon Slatina 3-1, CSM Deltacons Tulcea-Dinamo Bucureşti 3-0, Cimentul Fieni-"U" Bacău 3-2, "U" Pro Volei Craiova-"U" Baia Mare 3-0, Petrolul Ploieşti-Midia Năvodari 3-0. **(Petre G. Nicolae, Anastase Vlăsceanu, Adina Oşan, Alexandra Hedeş)**

POLO / ÎN ETAPA a 10-a a Superligii Naţionale s-au disputat două duble întîlniri. La Bucureşti, Sportul Studenţesc şi Steaua şi-au împărţit victoriile, 8-7 şi 5-6, iar la Oradea Crişul a fost învinsă de Rapid cu 6-4 şi 7-5. **(Petre G. Nicolae)**

TENIS / REZULTATE. Tokio, 1,2 mil. $, finală: Martina Hingis (Elv, 1)-Monica Seles (SUA, 3) 7-6 (6), 4-6, 6-3; **semifinale:** Hingis-Silvia Farina Elia (Ita, 5) 6-0, 6-4; Seles-Ana Kurnikova (Rus) 6-3, 3-6, 6-3; **Milano, 400.000 $, finală:** Davide Sanguinetti (Ita)-Roger Federer (Elv, 2) 7-6 (7/2), 4-6, 6-1; **semifinale:** Sanguinetti-Nicolas Escude (Fra) 3-6, 6-3, 6-2; Federer-Greg Rusedski (M.Br, 7) 7-6 (7), 7-6 (4).

LOTO PRONO

TRAGEREA LOTO 6/49 din 3 februarie 2002

4 30 39 14 20 42

TRAGEREA NOROC din 3 februarie 2002

7 4 5 6 4 2 9

Acest număr a fost tipărit în 86.859 exemplare
Tirajul ProSport este certificat de BRAT
BIROUL ROMÂN DE AUDIT AL TIRAJELOR
Analiza BRAT a fost realizată de Deloitte & Touche

RUGBY

Mai batem şi noi!

România a învins ieri Portugalia cu 44-17 (15-14) în primul meci din cadrul Cupei Naţiunilor Europene, competiţie pe care a cîştigat-o acum doi ani

Marian Ursescu

După ruşinosul rezultat înregistrat în noiembrie anul trecut, pe Twickenham, în faţa Angliei, 0-134, conducerea federaţiei l-a angajat la cîrma reprezentativei României pe francezul Bernard Charreyre. Acesta a debutat cu dreptul la cîrma "naţionalei", românii învingînd ieri, în prima etapă a Cupei Naţiunilor Europene, pe stadionul Ghencea, Portugalia cu 44-17. Prestaţia lor nu a fost însă una strălucită, doar în partea a doua Petre Mitu şi compania impunîndu-şi jocul în faţa modestei echipe a lusitanilor.

Începutul a fost favorabil oaspeţilor, care au uitat că acum 6 ani pierdeau la Bucureşti cu 0-92. Românii au comis în primele 20 de minute o serie exasperantă de greşeli, mai ales în ceea ce priveşte mînuirea baloanelor. Portugalia conducea în minutul 15 cu 11-0, fapt ce i-a făcut pe cei aproximativ 4.000 de spectatori prezenţi în tribună să-şi apostrofeze favoriţii. "Am subestimat adversarul şi am intrat prea încrezători pe teren. Am făcut prea multe greşeli la pasare", a comentat începutul ezitant Alin Petrache. În minutul 24 "tricolorii" au reuşit, în sfîrşit, să spargă zidul portughez, în urma unei acţiuni purtate pe înaintare Cristian Petre culcînd balonul între buturile adverse. Românii s-au dezlănţuit apoi şi au mai reuşit două încercări, prin Brezoianu şi Dumitru, dar nici una nu a fost transformată. În partea a doua, jocul a fost la discreţia României, portughezii nemaiţinînd pasul din punct de vedere fizic cu adversarii. "Chiar dacă am început bine şi am condus pe tabelă, mă aşteptam ca România să învingă. Noi am venit doar să limităm proporţiile scorului. La rugby nu avem şanse în faţa românilor, poate la fotbal", a spus după meci antrenorul Tomaz Morais. "De cînd a venit domnul Charreyre la echipă, a încercat să-i înveţe pe băieţi cît mai multe lucruri bune. E greu însă să asimilezi informaţiile într-o perioadă aşa de scurtă de timp. Oricum, cred că jocul s-a schimbat mult în bine", a declarat secundul Haralambie Dumitraş. Tot în cadrul Cupei Naţiunilor Europene, Georgia a învins Olanda cu 88-0, iar Rusia a trecut de Spania cu 35-25. Următorul joc al echipei României se va disputa pe 16 februarie, tot pe teren propriu, cu Spania.

FAVORIŢII S-AU IMPUS

Reprezentativa Angliei a cîştigat, cu scorul de 29-3, partida disputată sîmbătă, în deplasare, cu selecţionata Scoţiei, în cadrul primei etape a Turneului celor Şase Naţiuni. Într-un alt meci, desfăşurat tot sîmbătă, Franţa s-a impus pe teren propriu, cu 33-12, în faţa echipei Italiei. Ieri, Irlanda a zdrobit Ţara Galilor, 54-10.

Foto: GABRIELA ARSENI

BALON ÎNFIPT. Introdus la pauză pe teren, Petru Bălan a reuşit un eseu la capătul unei acţiuni colective

România - Portugalia 44-17 (15-14)

ROMÂNIA: Dima (68 Tincu), Mavrodin, Dumitru (41 Bălan) - Socol (71 Samuil), Petre - Bejan (41 Manta), Corodeanu, Petrache - Mitu (73 Sîrbu), Lungu (41 Tofan) - Teodorescu, Gontineac, Maftei, Ghioc - Brezoianu. Antrenor Bernard Charreyre

PORTUGALIA: Sequeira, Fonseca (55 Silva), Cordeiro - Nunes, Dias (73 Mello) - Chanca (73 Cunha), Vareiro, Goncalves - Pisarra, Tome (55 Pinto) - Garvao, Sousa, Morais, Aguilar - Hofman. Antrenor Tomaz Morais

Au marcat: Petre 1e, Brezoianu 1e, Dumitru 1e, Matfei 1 e, Bălan 1e, Gontineac 1e, Petrache 1e, Tofan 1 lp, 3 t, respectiv Garvao 1e, Hofman 4 lp.

Arbitru: Bernd Gabbei. **Judecători de margine** St. Wucherpfennig, Werner Cromm (Ger)

Notă: e - eseu, lp - lovitură de pedeapsă, t - transformare

"Mai avem de lucrat"

Imediat după meci, antrenorul "naţionalei" României, francezul Bernard Charreyre *(foto)*, s-a declarat mulţumit de prestaţia elevilor săi. "Pentru început este bine, dar mai avem mult de lucrat. M-au mulţumit angajamentul şi determinarea rugbyştilor mei. Trebuie însă să fim mai atenţi în apărare, unde am greşit nepermis", a declarat Charreyre. Acesta s-a arătat extrem de nervos după primele 40 de minute, cînd România avea avantaj minim pe tabela de marcaj, 15-14. "Ne-a certat în vestiar şi ne-a spus să jucăm toate mingile la mînă, în viteză. S-a văzut că tactica a dat roade în repriza a doua", a spus Sorin Socol.

HANDBAL / CE

Suedia şi-a păstrat titlul

Scandinavii au învins aseară Germania cu 33-31 după prelungiri, cîştigînd al patrulea trofeu continental din cele cinci ediţii disputate pînă în prezent

Marian Ursescu

Finala celei de-a cincea ediţii a Campionatului European, găzduit de Suedia, a pus faţă în faţă "naţionala" ţării gazdă şi pe cea a Germaniei. Dacă nordicii erau obişnuiţi cu "înălţimile" acestei competiţii, ei cîştigînd trei din cele patru Europene organizate pînă acum, nemţii se aflau pentru prima dată în finală. Cel mai bun rezultat al lor era medalia de bronz obţinută în 1998 la ediţia disputată în Italia. Cu toate acestea, Daniel Stephan, Stefan Kretzschmar şi ceilalţi erau hotărîţi să pună capăt hegemoniei suedeze, mai ales că "pensionarii" Magnus Wislander, Staffan Olsson, Magnus Anderson şi Ola Lindgren anunţaseră că, pentru ei, Europenele din acest an reprezintă ultima competiţie majoră din carieră. Wislander (38 de ani) spunea înaintea finalei că şi-ar dori să-şi mai adauge în palmares încă un titlu, mai ales că aceasta venea în faţa propriilor suporteri. Visul i s-a împlinit în final, dar nu fără oarecare emoţii. Germania a avut 26-25 cu 10 secunde înainte de final, dar se afla cu un om mai puţin pe teren. De partea cealaltă, suedezii atacau în şapte jucători, locul portarului Svensson fiind luat de un jucător de cîmp. Cu doar cîteva secunde înainte de expirarea celor 60 de minute însă, Olsson a egalat, trimiţînd meciul în prelungiri. Arbitrii macedoneni Marian şi Dragan Nacevski au avut şi ei o contribuţie la succesul gazdelor, anulînd golul înscris de germani în chiar ultima secundă de joc. Acest lucru se pare că i-a afectat pe nemţi, care nu au mai reuşit să facă faţă presiunii meciului şi încurajărilor celor 14.000 de spectatori aflaţi în Globe Arena din Stockholm. Suedia a cîştigat al patrulea titlu european din istorie, al treilea consecutiv, rămînînd principala forţă a handbalului masculin din lume.

DANEMARCA A LUAT BRONZUL

Singura echipă care a învins Suedia la a cincea ediţie a Europenelor a fost Danemarca, scor 27-26. Nordicii au pierdut însă în semifinale meciul jucat în compania germanilor, 23-28, şi au jucat ieri doar finala mică pe care au şi cîştigat-o, 29-22, cu Islanda. Campioana mondială, Franţa, a ocupat doar locul 6, pierzînd meciul pentru locul 5, 28-31 cu Rusia. În celelalte confruntări de clasament s-au consemnat rezultatele: Spania-Cehia 36-29 (pentru locurile 7-8), Portugalia-Iugoslavia 31-25 (locurile 9-10) şi Ucraina-Slovenia 34-29 (locurile 11-12).

Reuters

EFICIENT. Suedezul Stefan Lovgren (la minge) a fost golgeterul finalei de aseară, el înscriind 8 goluri în poarta germană

MEDIAFAX FOTO

LA GRĂMADĂ. Dese au fost momentele în care hocheiştii de la Steaua (echipament închis) şi Miercurea Ciuc s-au luat la harţă, fără incidente serioase însă

CROSĂ PIERDUTĂ ÎN BĂTĂLIE

În repriza a treia a primului meci de la Ciuc, între reprezentanţii de pe banca tehnică ai celor două echipe a avut loc un incident, aplanat de forţele de ordine. Unul dintre asistenţii medicali ai echipajului de pe maşina Salvării l-a scuipat pe jucătorul stelist Ioan Timaru, după care i-a smuls crosa din mînă. Hocheiştii şi tehnicienii celor două echipe s-au îmbrîncit timp de cîteva minute. La conferinţa de presă de după meci, reprezentanţii clubului Steaua au anunţat că nu au reuşit să recupereze crosa lui Timaru.

HOCHEI PE GHEAŢĂ

Filmaţi de canadieni

Chiar dacă n-a strălucit în ultimele două meciuri ale returului, Steaua porneşte din pole-position în playoff-ul Ligii Naţionale, fiind urmată în clasament de rivalii de la SC Miercurea Ciuc

Oana Duşmănescu

(Miercurea Ciuc)

Steaua Bucureşti a încheiat pe primul loc sezonul regulat al Ligii Naţionale, deşi a pierdut sîmbătă în deplasare la SC Miercurea Ciuc cu 2-5 şi a făcut egal, 3-3, ieri, în ultima etapă a returului. În patinoarul Vakar Lajos, cei 3.000 de spectatori au scandat în mod tradiţional "Ţiganii, ţiganii" şi "Ria, ria Ungaria", făcînd ca atmosfera să fie din nou încinsă. Partida de sîmbătă a fost filmată de o echipă a televiziunii SBS, care realizează în aceste zile un material la Miercurea Ciuc, ce va fi inclus într-un documentar intitulat "Hochei exotic". Realizatorii acestui material au mai filmat în China şi în Emiratele Arabe Unite.

Cu toate că a marcat cel de-al doilea gol al Stelei din prima întîlnire şi i-a mai fost anulat unul, Roberto Cazacu s-a văzut ţinut pe bară în partida de ieri, în ciuda faptului că nu avea nici o problemă de ordin medical. La final, antrenorul bucureştenilor, Marius Gliga, a explicat de ce a preferat să-l ţină departe de gheaţă pe Coco. "Cazacu este un jucător uşor de provocat. M-am temut de reacţiile lui. L-am introdus în joc spre sfîrşitul reprizei a doua şi în repriza a treia mai mult ca să nu-şi piardă antrenamentul. Mi-am dat seama că ne putem descurca foarte bine şi fără piesele grele ale formaţiei. De altfel, Cazacu a jucat foarte bine pentru că a fost calm". Surse apropiate clubului roş-albastru au declarat că iniţiativa neintroducerii pe gheaţă a lui Cazacu a aparţinut vicepreşedintelui clubului Steaua, George Boroi. Acesta a spus că "nu am nimic cu Robert. Îl cunosc de foarte mult timp şi îl susţin. Oricum, nu m-aş fi amestecat eu în probleme de cine joacă sau nu. Asta e treaba antrenorului Gliga şi el este cel care ia deciziile".

Începînd de sîmbătă, Steaua va disputa semifinala cu Sportul Studenţesc, ocupanta locului 4 după întîia parte a campionatului. Ciucanii, care au terminat pe locul secund şi care au doi jucători importanţi accidentaţi, Szocs şi Elekes, vor juca seria penultimă a competiţiei interne în compania celor de la Progym Gheorgheni. "Aş fi preferat să disputăm semifinala contra unei echipe mai puternice. Asta este exact ceea ce ne lipseşte, mai multe meciuri cu adversare mai valoroase", a spus Gliga.

MEDIAFAX FOTO

FANTEZIE. Suporterii ciucani s-au dovedit inventivi, unul dintre ei arborînd nişte mănuşi albe imense

PIAŢĂ

Maşini la preţ de vilă

Dan Brie

Automobilele care costă peste 50.000 de dolari, cît o casă de vacanţă pe Valea Prahovei, se vînd tot mai bine în România

Cu cît sînt mai scumpe, cu atît se află mai sus în topul vînzărilor. La categoria lux, în România conduce Mercedes S Classe, o maşină care ajunge la preţul de 130.000 de dolari. În 2001, 77 de români au avut destui bani pentru a-şi cumpăra un astfel de model direct de la magazin, plătind, împreună, un milion de dolari. În anul precedent, 2000, doar 35 de persoane şi-au putut permite cîte un Mercedes S Classe, atunci majoritatea celor care au dorit o maşină de lux (54 de persoane) orientîndu-se spre "modestul" Hyundai XG, care costă "numai" 30.000 de dolari. Acum, cu 66 de unităţi vîndute, maşina din Orientul Îndepărtat se află pe poziţia a doua în top.

Nou apărut şi extrem de luxos, cu dotări dintre cele mai speciale (instalaţie de masaj în spătarul fotoliului, de exemplu), BMW seria 7 a fost prezentat la Salonul Auto Bucureşti la sfîrşitul lunii septembrie. De atunci pînă la sfîrşitul lunii decembrie s-au vîndut 22 de exemplare cu preţul mediu de 70.000 de dolari. Nici nu e un preţ mare dacă e comparat cu acela al unui Mercedes CL 600, de pildă, care costă spre 134.000 de dolari. În acest preţ îţi poţi cumpăra două BMW-uri X5, la 60.000 de dolari bucata şi tot mai rămîn bani de un Renault Megane, liderul categoriei compacte în România (12.500 de dolari).

De altfel, numai şapte români şi-au luat în 2001 Mercedes CL, în vreme ce 100 au putut să îşi cumpere MX5 şi 108 Mercedes ML, o maşină la 66.000 de dolari. Şi tot la acelaşi preţ, 124 de români şi-au cumpărat Mitsubishi Pajero. În ansamblu, peste 1.700 de persoane şi-au cumpărat anul trecut automobile de lux sau superlux (berline sau SUV-uri) plătind între 30.000 şi 140.000 de dolari. Adică salariul mediu (100 de dolari pe lună) a peste 1.200.000 de oameni.

SUCCES RAPID. În 3 luni s-au vîndut 22 automobile BMW seria 7

Cele mai scumpe automobile vîndute în România

1. BMW Z8	141.482 dolari
2. Porsche 911 Turbo	135.000 dolari
3. Mercedes CL 600	134.000 dolari
4. Mercedes S 600 Long	128.000 dolari
5. Mercedes S 400 CDI Long	91.000 dolari

sursa: APIA

FAVORITĂ ÎN CARPAŢI. 77 de români şi-au luat în 2001 un Mercedes S Classe, o limuzină cu un interior de lux

Naştere live

Modelul britanic Katie Price (foto) se pregăteşte ca pe 16 mai să nască, eveniment ce va fi transmis în direct pe Internet. Mai cunoscută sub numele de Jordan, după cel al teamului de F1 pentru care a lucrat, ea a avut aventuri cu pilotul Ralf Schumacher şi cu fotbaliştii Sheringham şi Yorke, ultimul fiind probabil tatăl copilului ce va veni pe lume direct în lumina reflectoarelor.

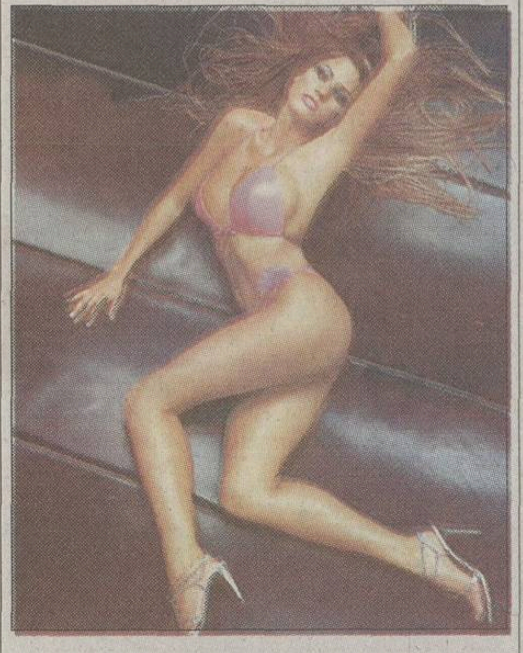

Gronholm învingător

Finlandezul Marcus Gronholm (Peugeot 206 WRC) a cîştigat Raliul Suediei şi a trecut în fruntea clasamentului general după două etape. În urma lui Gronholm s-a clasat coechipierul şi compatriotul acestuia, Harri Rovanpera. Podiumul putea fi cucerit de Peugeot în întregime, dacă spaniolul Carlos Sainz (Ford) nu cîştiga duelul pentru locul trei cu Richard Burns.

DISPUTĂ

Războiul celor 7 goluri

DaimlerChrysler a dat în judecată General Motors pentru că le-ar fi "furat" grila de la Jeep şi ar fi pus-o la Hummer H2

Adrian Georgescu

Săptămîna viitoare se va desfăşura procesul dintre DaimlerChrysler şi General Motors, Primii au acuzat firma concurentă că a imitat grila cu 7 goluri verticale, existentă la modelele Jeep, la Hummer H2. DaimlerChrysler insistă ca GM să schimbe acest detaliu înainte de ieşirea pe piaţă a lui H2. "E ca şi cum Burger King şi-ar pune numele sub porţile aurii McDonald's. E o violare a identităţii mărcii", a susţinut Ann Smith, purtătoare de cuvînt a DaimlerChrysler.

Cei de la General Motors, care au cumpărat drepturile pentru marca Hummer în 1999, susţin că rivalii lor nu au avut nici o pretenţie în 1992, cînd a apărut primul Hummer cu o astfel de grilă. Potrivit DaimlerChrysler, un sondaj a arătat că cea mai mare parte a posesorilor de SUV-uri nu sesizează nici o diferenţă între un Hummer H2 şi un Jeep Wrangler. Cei de la GM au gravat numele Hummer pe grila cu pricina, dar cei de la DaimlerChrysler au declarat că nu este de ajuns.

Între cele două maşini mai există o legătură. Jeep şi compania care a vîndut drepturile pentru Hummer lui General Motors, AM General, au fost unite pînă la separarea din anii 1980. AM General participă încă la fabricarea modelelor Hummer, dar numele aparţine de GM.

Jeep Wrangler

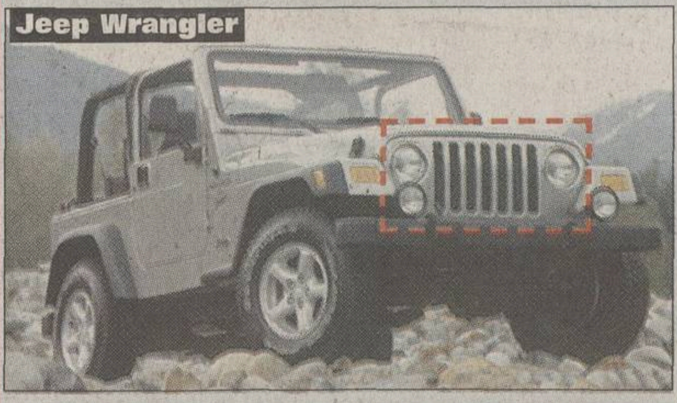

Hummer H2

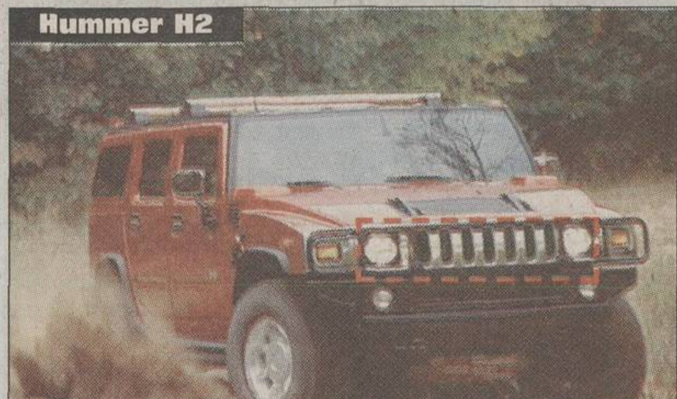

PREZENTARE

Baby Citroen

Adrian Georgescu

Noul supermini Citroen, denumit C2 (**foto**), este pregătit pentru lansare. Acesta va avea tracţiunea pe faţă şi va înlocui modelul Saxo. Varianta de bază, cu motor de un litru, va avea un preţ de circa 12.000 dolari. Graţie colaborării cu Ford, vor fi disponibile motoare de 1,4 litri TDCI diesel, unul pe benzină de 1,2 litri. De asemenea, Ford pregăteşte două propulsoare cu injecţie directă, de 1,2 şi 2 litri. De la Saxo, C2 va moşteni motorul de 1,6 litri şi 100 de cai, precum şi pe cel de 2 litri şi 137 cai. Majoritatea modelelor vor fi echipate cu cutii manuale, dar vor exista şi transmisii continuu variabile. Proiectele Citroen pe piaţa maşinilor de mici dimensiuni nu se opresc aici. Alături de Peugeot şi de Toyota, francezii pregătesc pentru 2005 un rival al modelului Smart, care va avea un motor de un litru pe benzină sau propulsoare de 1,4 diesel.

CÂT

DE MARE

TREBUIE SĂ SCRIEM

CA SĂ VEDEŢI CĂ

AVEM CELE

MAI MICI

PREŢURI

?

Noile preţuri de la Daewoo sunt acum mai accesibile ca niciodată.
Dacă până acum nu credeai, vino să vezi! Nu vă spunem decât că noile modele Matiz Economic şi Matiz Van au preţuri începând de la 4890 euro şi că toate modelele din gama au preţuri mai mici cu până la 2000 euro.

DAEWOO
AUTOMOBILE ROMÂNIA
www.daewooauto.ro

Telefonul clientului: 051.144.187

CEA MAI BUNĂ GARANŢIE DIN ROMÂNIA 3 ani sau 100.000 km pentru toate modelele

ProSport i-a făcut o vizită la Amsterdam celui care a devenit căpitanul lui Ajax

PRO SPORT REPORTAJ

Nici în Olanda, Cristi Chivu n-a uitat de Craiova şi de Ilie Balaci. Primul lucru de care s-a interesat a fost dacă zvonurile cum că antrenorul intenţionează să cumpere Universitatea sînt adevărate

Din Amsterdam, text şi foto de la **RADU OPRIŞAN**

"N-O SĂ STAU O VIAȚĂ AICI"

Allsport - Gulver

E CEL MAI BUN

Chivu a fost şi ieri, la 3-1 cu Willem în deplasare, unul dintre cei mai buni jucători ai Ajaxului. A jucat 90 de minute, a ţintit bara din lovitură liberă în minutul 38 şi a contribuit la faza ultimului gol al "lăncierilor"

Deşi spune că se simte foarte bine la Amsterdam, Chivu admite că într-o bună zi va trebui să plece în altă parte. Deocamdată el dezminte că ar exista vreo înţelegere cu Internazionale Milano

Primul lucru pe care Cristi Chivu l-a întrebat în momentul întîlnirii cu reporterul ProSport a fost: "Cumpără Ilie Balaci Craiova?". Nu a uitat clubul de la care a plecat la Ajax, unde este acum căpitanul echipei, un fotbalist respectat şi unul dintre preferaţii publicului. Involuntar, discuţia curge spre zvonurile care îl dau ca şi plecat din vară la Inter Milano.

"Vă dau cuvîntul meu, nici măcar acum, după ce s-a scris atîta prin ziare, nu ştiu nimic. Vreau să spun că s-a scris în ziarele de acasă şi din Italia, că pe aici nu spune nimeni nimic", precizează Chivu şi adaugă că sinceritatea este una dintre calităţile sale. "Mai mult, acum am auzit că presa vehiculează şi numele lui Real Madrid ca posibilă destinaţie a mea. La fel, nu m-a anunţat nimeni nimic". Cristi susţine că nici cei de la club nu au deschis măcar o dată discuţia cu el pe tema transferului. "Aici totul e ca şi înainte să apară zvonurile astea. Nici măcar nu s-a uitat vreunul mai strîmb la mine, să îmi dea de bănuit". Privind transferul la Inter ca pe o perspectivă, Cristi spune: "Mă simt excelent la Amsterdam, m-am adaptat foarte bine, dar sînt conştient că nu o să stau o viaţă aici". În prezent, Cristi Chivu îşi derulează cel de-al doilea contract semnat cu Ajax, ce se întinde pînă în anul 2006.

"Cine vrea să mă cumpere trebuie să achite clauza de aproximativ 20 de milioane de euro. Nu cunosc prea bine cifrele, de astea întrebaţi-l pe Giovanni Becali", spune zîmbind.

Prietenul Koeman

Aşezat la una dintre mesele din pub-ul Ajax, situat la intrarea principală a stadionului ArenA, Chivu împinge discuţia către echipa sa, şi către antrenorul Ronald Koeman, pe care îl place foarte tare. Fără să o afirme, lasă să se înţeleagă că pe cît îl apreciază pe actualul său antrenor, pe atît nu îl are la suflet pe precedentul, Co Adriaanse, cel ce i-a retezat orice şansă prietenului Bogdan Lobonţ de a apăra la Ajax în campionatul trecut. "Koeman nu numai că este un antrenor bun, dar este, înainte de toate, un om adevărat. Spre exemplu, cu puţin timp în urmă, un coleg de-al nostru a avut un necaz, fratele său a făcut un accident de maşină acasă, în Brazilia. L-a lăsat să plece fără să crîcnească, ba mai mult, i-a spus că poate să se întoarcă atunci cînd se va simţi în stare. «În astfel de situaţii, familia trebuia pusă înaintea fotbalului», ne-a spus în vestiar. Nu m-am gîndit decît cum altul, în locul lui, l-ar fi forţat pe jucător să se prezinte în cel mai scurt timp la program".

Se ştiau de la Gala Hagi

Ca o coincidenţă, Chivu şi Koeman s-au cunoscut cu cîteva luni înainte ca fosta legendă a Barcelonei să preia pe Ajax, la Gala Hagi. "El era atunci bine mersi la Vitesse, habar nu aveam că vom lucra împreună. Am stat vreo oră de vorbă, la recepţia de la hotelul Marriott. Am discutat despre fotbalul românesc, despre cel olandez şi despre Fane Nanu, care îi era atunci elev. A avut numai cuvinte de laudă despre el, mi-a spus că e un adevărat profesionist şi că ajută enorm echipa". Chivu priveşte venirea lui Koeman la cîrma lui Ajax şi ca pe un bun prilej de a i se acorda o şansă lui Lobonţ. "S-a interesat de el, ar vrea să meargă în România să îl vadă, dar şi mai precis va asista la meciul cu Franţa". Cristi s-ar bucura să cîştige titlul cu Ajax, atît pentru el, cît şi pentru cariera lui Koeman. "Nu au mai luat campionatul din anul 1998, cînd era antrenor Morten Olsen". Lesne de văzut, simpatia pe care i-o poartă antrenorului e reciprocă. Cei doi au rămas împreună după antrenament şi au exersat loviturile libere, blondul tehnician fiind un recunoscut specialist al şuturilor de la distanţă, dovadă că Barcelona îi e şi acum recunoscătoare pentru lovitura liberă care a adus, în 1992, singura Cupă a Campionilor în capitala Catalunyei. Koeman nu şi-a pierdut deloc din tăria şutului şi din precizie, Chivu trebuind să se întrebuinţeze serios pentru a ţine pasul cu antrenorul său. Pînă la urmă concursul stabilit iniţial între cei doi a fost abandonat, Koeman preferînd să-i acorde doar "asistenţă tehnică" elevului său, sfătuindu-l cum să tragă astfel încît mingea să nu lovească zidul şi să devină imparabilă pentru portar.

COŞMARUL LUI LOBONŢ. Cristi se îndreaptă spre terenul de antrenament împreună cu portarul Grim, cel care l-a trimis pe Lobonţ la Dinamo, dar care s-a accidentat din nou, ieri, la Tilburg

CULISE

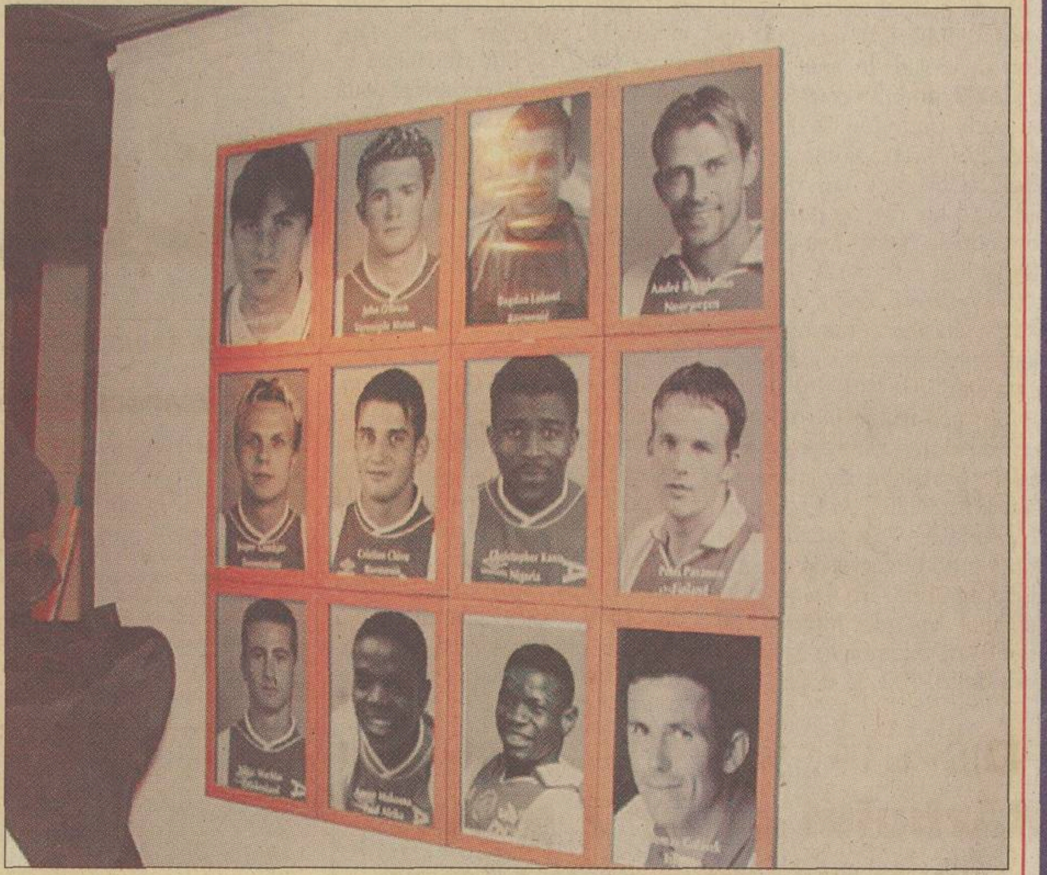

CHIVU PESTE TOT. Poza lui Chivu (rîndul din mijloc, al doilea din stînga) poate fi admirată şi la "ArenA", lîngă vestiar. Nu lipseşte nici cea a lui Lobonţ (rîndul întîi, al doilea din dreapta)

Fascinantul vestiar al "lăncierilor"

Fiecare jucător al Ajaxului are rezervat un întreg sector în cabina ce seamănă cu o clinică medicală de lux

ABN·A
PASANEN
CHIVU
ZLATAN

PRIMUL MEREU. "Căpitanul" lui Ajax şi-a ocupat deja locul în vestiar. Vecinii Pasanen şi Zlatan Ibrahimovici sînt aşteptaţi

Căpitanul lui Ajax s-a oferit să fie ghid prin vestiarul echipei sale de la ArenA. Aici totul este fascinant, începînd cu fotografiile de pe pereţi, ce prind orice moment din istorie ori din prezent ce are darul să intimideze adversarul. "Uite, aici sînt şi eu cu Lobonţ". La ieşirea spre gazon sînt agăţate fotografiile tuturor internaţionalilor de la Ajax. Cîţiva metri în stînga este magazia de echipament, în mijlocul căreia tronează o stivă de coşuri din plastic, fiecare purtînd numele şi numărul unui jucător. Alături, separat de echipament, este sala ghetelor, la fel, fiecare fotbalist avînd rezervat cîte un sector. După un mic hol se deschide cabina propriu-zisă, unde jucătorii au cuşete cu numele scrise pe tăbliţe nichelate. De altfel, accesoriile de inox se îmbină la tot pasul cu lemnul de trandafir şi cărămizile de sticlă dînd vestiarului, în lumina spoturilor puternice, aerul unui salon de expoziţie. Pe latura din dreapta uşii stă Cristi Chivu, iar la două scaune de el se merge spre sala duşurilor. Toaletele, o mică piscină, cada cu jacuzzi şi sauna completează această aripă a vestiarului. Vizavi de locul lui Cristi este sala de fizioterapie. Aduce mai degrabă cu o clinică medicală de lux, unde pînă şi paturile îşi modifică poziţiile prin telecomandă. Pe uşă sînt mai multe hîrtii, cu programnul echipei şi alte acţiuni. "Uite, aici sînt trecute îndatoririle pe care le avem faţă de sponsori. De exemplu, săptămîna aceasta începe turneul de tenis de la Rotterdam şi trebuie să mergem acolo, să stăm în tribună şi chiar să facem un meci de fotbal cu tenismenii", explică el.

MONDEN

Martor la nunta prinţului moştenitor

ARENA BALULUI. "Aici a fost petrecerea", spune Chivu, referindu-se la balul găzduit de "ArenA" din Amsterdam cu ocazia căsătoriei prinţului moştenitor al Olandei

Evenimentul anului în Olanda a fost căsătoria prinţului Alexander, celebrată sîmbătă dimineaţă, pe care Chivu a urmărit-o la televizor

Sîmbătă a fost mare sărbătoare în Olanda. Prinţul moştenitor, Alexander, s-a căsătorit la Amsterdam cu o frumoasă argentiniancă pe nume Maxima. La fel ca alte cîteva milioane de olandezi care nu au încăput în Piaţa Dam ori pe Damrak, strada pe unde a trecut caleaşca aurită a mirilor, Cristi Chivu a privit evenimentul la televizor, în transmisie directă. "Momentul culminant a fost cînd preotul i-a spus prinţului să sărute mireasa. Mii de oameni au început să agite steguleţe portocalii pe care scria «kiss». Au aşteptat ore în şir treaba asta, acum pot pleca acasă", a remarcat rîzînd. Chivu a dovedit că este în temă cu familia regală a Olandei. "Alex va deveni peste vreo cinci ani succesorul la tron. Lumea o iubeşte foarte mult pe proaspăta lui soţie pentru că e frumoasă, are charismă". Cristi a mai povestit că Maxima provine dintr-o familie cunoscută în Argentina, tatăl său fiind aproape doi ani ministrul agriculturii, între 1979 şi 1981, pe vremea cînd la putere în Ţara Tangoului era preşedintele Jorge Videla. Din acest motiv, ţinînd cont de politica dusă de Videla, care a închis sau omorît sute de oameni ce se opuneau politicii sale, au fost şi cîteva demonstraţii de protest în Amsterdam. "Nesemnificative, 75 la sută dintre olandezi s-au declarat pentru căsătorie", a concluzionat el.

Chivu a mai povestit că vineri seara a avut loc un spectacol grandios pe stadionul ArenA, în cinstea prinţului şi a viitoarei sale soţii. "Au fost 50.000 de oameni. Special pentru spectacol au scos gazonul, iar astăzi pun altul la loc. Joi totul va fi în regulă pentru că avem meci de Cupă pe ArenA". Căpitanul lui Ajax a recunoscut că gazonul este o veşnică problemă a stadionului din Amsterdam. "Fiind închis, ventilaţia este destul de proastă şi sînt probleme. Acum vor să aducă un nou tip de iarbă şi dacă nici aceasta nu rezistă, pun gazon artificial, care este deja omologat".

ALEASA PRINŢULUI. Willem-Alexander, băiatul cel mare al reginei Beatrix, alături de soţia sa, argentinianca Maxima Zorreguieta, în balconul palatului regal din Amsterdam

BIBLIOTECA [illegible]
SIBIU

Biblioteca „ASTRA"
— SIBIU —

PRO SPORT
EDIŢIE DE TRANSILVANIA
Director OVIDIU IOANIŢOAIA
Anul V ● Numărul 1388 ● Marţi 5 februarie 2002 ● 12 pagini ● Preţ 6000 Lei ● Internet: http://www.prosport.ro

BECALI ATACĂ STEAUA DIN CURTEA LUI DINAMO

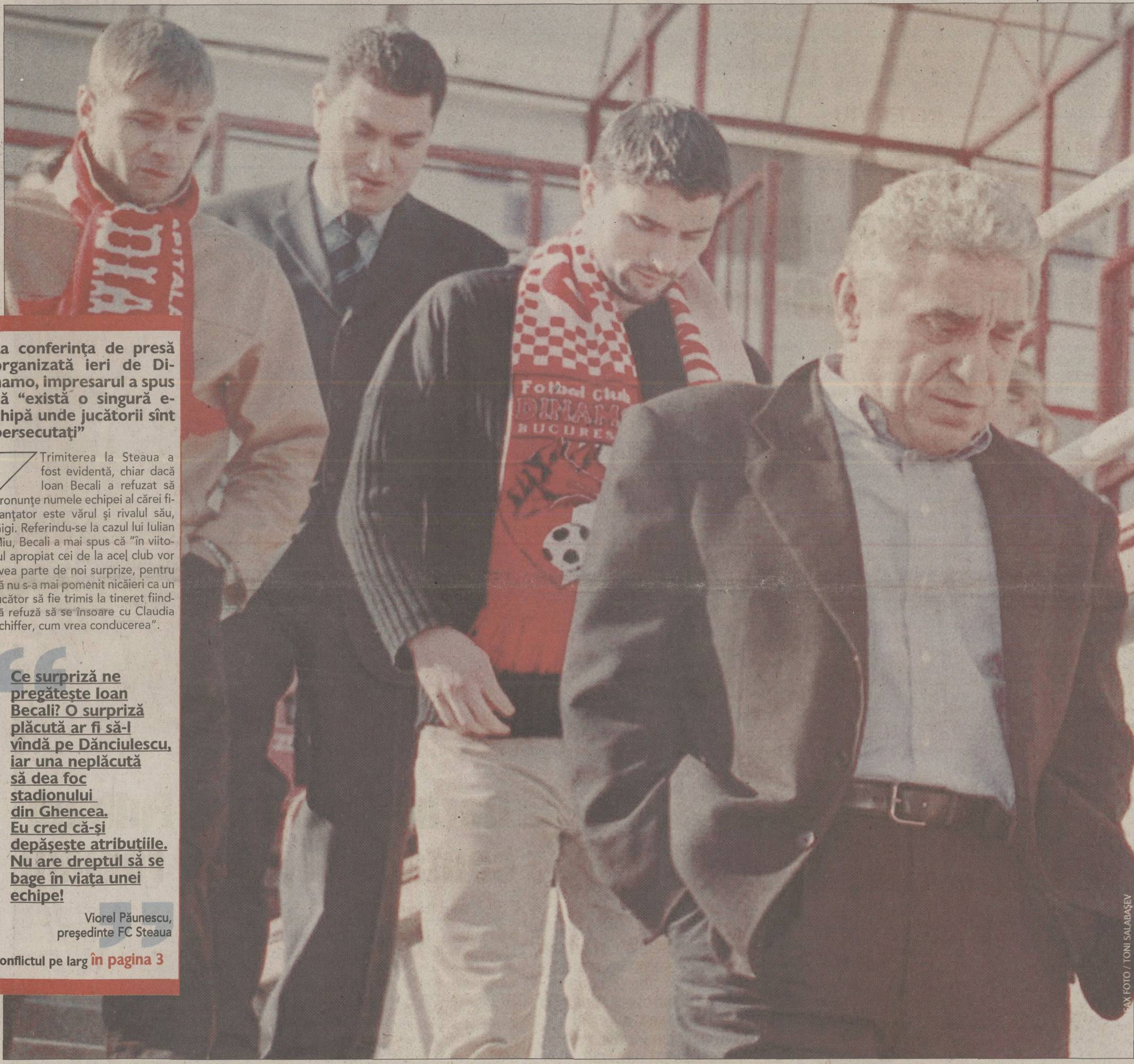

La conferinţa de presă organizată ieri de Dinamo, impresarul a spus că "există o singură echipă unde jucătorii sînt persecutaţi"

Trimiterea la Steaua a fost evidentă, chiar dacă Ioan Becali a refuzat să pronunţe numele echipei al cărei finanţator este vărul şi rivalul său, Gigi. Referindu-se la cazul lui Iulian Miu, Becali a mai spus că "în viitorul apropiat cei de la acel club vor avea parte de noi surprize, pentru că nu s-a mai pomenit nicăieri ca un jucător să fie trimis la tineret fiindcă refuză să se însoare cu Claudia Schiffer, cum vrea conducerea".

> **Ce surpriză ne pregăteşte Ioan Becali? O surpriză plăcută ar fi să-l vîndă pe Dănciulescu, iar una neplăcută să dea foc stadionului din Ghencea. Eu cred că-şi depăşeşte atribuţiile. Nu are dreptul să se bage în viaţa unei echipe!**
>
> Viorel Păunescu, preşedinte FC Steaua

Conflictul pe larg **în pagina 3**

AX FOTO / TONI SALABAŞEV

FOŞTI, ACTUALI ŞI VIITORI DINAMOVIŞTI? Imaginea a fost realizată ieri, după conferinţa de presă, şi îi arată pe foştii dinamovişti Năstase şi Mihalcea, transferaţi la Genoa, pe actualul director executiv al clubului, Cristian Borcea, şi pe impresarul Ioan Becali, cel care a declarat nu o dată că atunci cînd se va plictisi de comerţul cu jucători se gîndeşte să devină preşedinte de club

INCREDIBIL

Neţoiu a îmbrăcat Craiova în tricouri alb-roşii!

Cristi Stăncescu
(Craiova)

Ieri după-amiază, înaintea celui de-al doilea antrenament al zilei, lotul Universităţii a participat la o şedinţă foto pentru calendarul pe 2002 şi alte materiale promoţionale. Cu această ocazie, a fost prezentat şi noul echipament de joc, care este alb-roşu, şi nu alb-albastru, culorile "Ştiinţei" încă din anul înfiinţării, 1948! Tricourile în care s-au fotografiat juveţii ieri sînt albe, iar numele sponsorului Vincon, inscripţionat pe piept, precum şi numerele de pe spate, roşii. Decizia îi aparţine patronului Gigi Neţoiu, care nu şi-a ascuns niciodată simpatia pentru Dinamo.

A căzut amicalul "tineretului" cu Franţa!

Ioan Viorel

Deşi în protocolul partidei amicale dintre reprezentativele Franţei şi României, care se va disputa pe 13 februarie, la Paris, era inclus şi un meci între formaţiile de tineret ale celor două ţări, federaţia franceză a înştiinţat recent FRF că a renunţat la acest joc! Motivul îl reprezintă faptul că francezii au preferat în locul României "naţionala" Belgiei, calificată la competiţia mai sus amintită şi care va deplasa o trupă cu fotbalişti în jurul vîrstei de 23 de ani, întrucît Ion Moldovan ar fi mers cu o echipă nouă, cu o medie de vîrstă în jur de 20 de ani. În aceste condiţii, "tineretul" va efectua în perioada 10-15 februarie un turneu în Ungaria, acţiune pentru care vor fi convocaţi alţi jucători decît cei care au efectuat deplasarea la recentul turneu din Italia.

Narcis în China

Cristi Zagaradniuc

După ce Constantin Schumacher a plecat, duminică, spre Beijing, clubul din Giuleşti a primit, ieri, o ofertă şi pentru Narcis Răducan. În vîrstă de 27 de ani, jucătorul mai are contract pînă la vară cu Rapid, iar oferta clubului chinez este un împrumut pe un an, în schimbul a circa 120.000 de dolari.

Chivu a intrat în afaceri

Dan Popescu
(Reşiţa)

Căpitanul lui Ajax Amsterdam, Cristian Chivu, are din noiembrie 2001 o firmă de transport internaţional, care este condusă de mama sa, Mariana. Firma se numeşte "Chivu Internaţional", are în proprietate două tiruri Iveco şi transportă marfă în Anglia şi Olanda. Internaţionalul român se implică doar financiar. "E o afacere bună, dar cere foarte mult timp şi alergătură", a declarat Mariana Chivu. Detalii **în pagina 7**.

"Poli" falimentară?

Viorel Tudorache

Asociaţia Fotbaliştilor Profesionişti din România ia atitudine faţă de situaţia jucătorilor lui "Poli" Timişoara. Şeful AFPR, Alex Rădulescu, şi "vicele" Florin Prunea s-au întîlnit ieri cu preşedintele FRF, Mircea Sandu, şi cu secretarul general Adalbert Kassai. "Situaţia celor nouă jucători care au găsit lacătul pe uşi cînd s-au prezentat la reluarea pregătirilor este incredibilă pentru fotbalul profesionist. «Poli» ar trebui declarată falimentară din moment ce nu mai are nici preşedinte, care a plecat din ţară", a declarat Prunea. Amănunte **în pagina 8**.

dialog
KOPIERNICUS
Alba Iulia
Baia Mare
Cluj Napoca
Târgu Mureş
Sibiu
Braşov
Alcatel OT 311
35$*
*fără TVA în limita stocului la abonament cu 4$
Două luni de abonament GRATUIT* pînă în 28 feb. pentru noii abonaţi Dialog
*lunile a 4-a şi a 6-a, pentru toate tipurile de abonament

CONCRET

DE
OVIDIU
IOANIŢOAIA

Refuzul lui Dennis

Aplanat de intervenţia lui George Copos, care a intuit pericolul şi a urcat în tribună să-i potolească pe suporteri, conflictul dintre galeria Rapidului şi nou venitul Dennis Şerban pare să se fi stins. Bănuit că nu şi-a scos-o din suflet pe Steaua, la care a evoluat două sezoane pînă să plece în Spania, Dennis a amplificat ostilitatea fanilor vişinii cînd a refuzat, la "amicalul" de sîmbătă cu FC Naţional, să se alăture corului ce scanda trivialităţi la adresa formaţiei din Ghencea. Dincolo de marea şi ireconciliabila rivalitate dintre grupările amintite, care a degenerat uneori în huliganism, Dennis merită felicitat pentru atitudinea lui civilizată şi demnă, inspirată de ideea că nu-l înjuri niciodată, dacă te respecţi, pe cel cu care ai fost tovarăş de drum, împărţind frăţeşte bucurii şi necazuri. Fotbaliştii fiind profesionişti, angajaţi azi într-un loc şi mîine ori poimîine în altul, formulele acelea cu rapidist pînă la moarte, stelist pînă la moarte sau dinamovist pînă la moarte şi-au pierdut definitiv sensul. Întrucît s-au perimat la alţii, probă că Figo, distins cu Balonul de Aur în 2000, s-a transferat în acelaşi an de la Barcelona la eternul duşman numit Real Madrid, a sosit momentul să le uităm şi noi, să le îngropăm. Cît îl leagă un contract, jucătorul apără culorile clubului care îl plăteşte, iar în cazul de faţă nu există temeri concrete că Dennis nu va fi devotat Rapidului cîtă vreme va rămîne în Giuleşti. Fidelitate ce nu presupune însă, trebuie s-o înţeleagă şi pătimaşii suporteri de lîngă Podul Grant, să bălăcăreşti echipele pe la care ai trecut, ca şi cînd, bezmetic, te-ai grăbi să renegi o parte din propria-ţi carieră, din propria-ţi viaţă.

Din acest punct de vedere, neadmiţînd s-o ponegrească pe Steaua, să convenim că Dennis a dat dovadă de caracter. S-ar fi impus însă să arate şi mai multă stăpînire de sine, căci a impresionat neplăcut ameninţarea că va părăsi Rapidul în măsura în care galeria vişinie va continua să-l conteste. Cînd eşti bărbat adevărat, iar Dennis Şerban a demonstrat că poate fi, nu baţi în retragere la apariţia primului obstacol, nu fugi. Dimpotrivă, faci tot ce-ţi stă în putinţă ca să depăşeşti hopul şi să mergi mai departe. Asta şi pentru că, înainte de a fi spectacol ori industrie, fotbalul modern înseamnă luptă, cu tine însuţi şi cu ceilalţi. Încleştare pe care de regulă, Dennis şi alţii ca el s-o ia ca pe un avertisment, cei mai slabi de înger o pierd. Pe gazon, ca şi în afara lui, izbîndesc cei hotărîţi, nu cei labili.

ACHIZIŢIE

Supercupa României vine din Italia

Trofeul, care a fost ales de Gelu Dumitrescu, şeful Serviciului Protocol din FRF, are 60 de centimetri înălţime, 5,5 kilograme greutate şi a costat 3 milioane de lei

***PE GUSTUL LUI NEA GELU.* Singura indicaţie pe care şefii FRF i-au dat-o lui Gelu Dumitrescu vizavi de alegerea trofeului a fost doar aceea să găsească un model mai deosebit**

Ioan Viorel

Trofeul care va fi acordat cîştigătoarei Supercupei României, meci ce se va disputa pe 2 martie între Steaua şi Dinamo, se află deja la sediul Federaţiei Române de Fotbal. Acesta a fost achiziţionat vineri de către şeful Serviciului de Protocol al FRF, Gelu Dumitrescu, de la o firmă din Bucureşti care importă astfel de trofee din Olanda, Italia şi Germania. Fabricată în Italia, avînd o greutate de 5,5 kilograme şi o înălţime de 60 de centimetri, cupa, care a costat 3 milioane de lei, a fost aleasă personal de oficialul FRF. Este confecţionată dintr-un metal eloxat, în timp ce postamentul e din fibră răşinoasă. Spre deosebire de Cupa României, Supercupa nu este transmisibilă, în fiecare an FRF cumpărînd un alt trofeu.

"Voi face două plăcuţe, cu numele ambelor combatante, şi cu numai un minut înaintea finalului, în funcţie de scor, voi lipi cu un adeziv special plăcuţa cu numele cîştigătoarei pe postamentul trofeului. În ce priveşte faptul că trofeul nu este transmisibil, asta nu e nici o noutate. Nici Supercupa Europei nu este transmisibilă", a afirmat Gelu Dumitrescu.

6
2002
PREMII
Un miliard de lei
pentru cititorii ProSport în ianuarie şi februarie
În luna februarie poţi expedia 6 scrisori care să intre la tragerea la sorţi. Ai nevoie de doar 4 taloane pentru a trimite o scrisoare şi poţi expedia oricîte plicuri doreşti

ARBITRI

Doar Grigorescu dezminte lista neagră

Singurul care a negat purtarea discuțiilor legate de oprirea de la delegări a unor arbitri a fost președintele Comisiei, care a emis ieri un comunicat

Ioan Bratu
Florin Gongu

Apariţia în ProSport a unor informaţii legate de discuţiile purtate în şedinţa CCA desfăşurată sîmbătă a avut darul de a-l irita foarte tare pe preşedintele Nicolae Grigorescu. Mai precis, faptul că a transpirat ideea ca în retur nu mai puţin de şase arbitri, Constantin Frăţilă, Florin Chivulete, Marian Dorobanţu, Marcel Lică, Gheorghe Moise şi Valeriu Ioniţă, să nu mai fie delegaţi l-a nemulţumit pe şeful CCA, el negînd cu vehemenţă abordarea acestui subiect. "Nu s-a discutat de nici un arbitru", s-a grăbit acesta să afirme, după care, într-un comunicat ce se doreşte a fi un drept la replică, recunoaşte că "preşedintele CCA a cerut membrilor Comisiei să-şi expună punctul de vedere cu privire la ponderea delegărilor arbitrilor".

Membrii CCA, abordaţi ieri de ProSport, au fost rezervaţi, dar nici unul nu a dezminţit informaţia. Singurul care a acceptat să facă unele clarificări a fost Vasile Avram, care ocupă şi funcţia de purtător de cuvînt al comisiei. Un lucru este clar. Decizia în privinţa delegărilor la Divizia A îi aparţine exclusiv lui Nicolae Grigorescu. Chiar dacă are sau nu girul colegilor lui, el poate să facă orice în această privinţă. Automat îşi asumă un risc şi se face răspunzător în cazul în care deciziile lui nu vor fi dintre cele mai bune. Ceea ce a făcut sîmbătă nu a reprezentat decît un "sondaj", pe care dacă vrea nu-l ia în considerare. El a apucat însă să exprime nişte păreri ce pot fi luate direct ca nişte măsuri. De precizat că în afara celor care şi-au spus părerea, ceilalţi doi membri ai CCA, Mircea Neşu şi George Ionescu, nu au putut fi contactaţi.

"Nu confirm, dar nici nu infirm. Eu sînt fair-play cu echipa în care lucrez şi nu pot spune ce s-a vorbit acolo. Îmi voi însuşi comunicatul pe care-l va da domnul Grigorescu
Patriţiu Abrudan, membru CCA

Nu comentez, vorbiţi cu domnul Grigorescu
Aron Huzu, membru CCA

S-a vorbit doar despre Chivulete. A rămas la aprecierea preşedintelui Grigorescu dacă îl poate delega la meciurile din Divizia A. S-a constatat că are dificultăţi la meciuri, spectatorii asociindu-l în continuare cu scandalul folcloristelor
Mircea Salomir, membru CCA

Ce aţi scris nu corespunde pe de-a întregul adevărului. S-a discutat ceva despre anumiţi arbitri, dar au apărut lucruri în plus
Constantin Ştefan, membru CCA

Eu am plecat mai devreme. Pînă atunci nu se discutase aşa ceva"
Nicolae Rainea, preşedinte de onoare CCA

CLARIFICARE. *Vasile Avram a lămurit o parte din cele petrecute la şedinţa de sîmbătă*

Foto: ProSport

PERSONAJ

Din acuzele aduse președintelui CCA

1. În calitate de observator la partida Steaua - U Craiova i-a acordat nota 7 lui Sorin Corpodean. Ulterior, arbitrul a fost suspendat, iar Gigi Neţoiu a cerut demisia lui Grigorescu
2. La FC Argeş - Rapid a refuzat solicitarea giuleştenilor de a delega un arbitru FIFA şi l-a desemnat pe Constantin Frăţilă, care a făcut meciul praf
3. Preşedinţii mai multor cluburi (U Craiova, Steaua, Astra) au cerut brigăzi din străinătate, pe considerentul că arbitrajele românilor sînt părtinitoare
4. Adrian Porumboiu a spus despre Grigorescu că este un oportunist
5. Giovanni Becali i-a catalogat pe arbitri drept gangsteri, fără ca Grigorescu să reacţioneze

Recunoaște sondajul

Într-un comunicat trimis redacţiei ProSport, preşedintele CCA, Nicolae Grigorescu, spune că este "profund indignat" de cele semnalate în ziarul din data de 04.02.2002, "informaţii total false, care încearcă să creeze tensiuni nefondate între CCA şi arbitri". După ce reaminteşte ordinea de zi a şedinţei CCA din 2 februarie, în comunicat se precizează că "singurul subiect real din cele relatate este acela în care preşedintele CCA a cerut membrilor Comisiei să-şi expună punctul de vedere cu privire la ponderea delegărilor arbitrilor, sondaj care îl deţine numai preşedintele CCA, rezultatul nefiind făcut public în şedinţă".

INTERVIU

"A spus că ar fi bine să mergem pe mîna tinerilor"

Vasile Avram susţine că preşedintele CCA a făcut comentarii vizavi de rezultatul "sondajului", precizînd că arbitrii vechi nu au o imagine bună

Domnule Avram, ce s-a întîmplat de fapt la şedinţa de sîmbătă?

A fost o şedinţă maraton, dar foarte eficientă. Chiar dacă au mai fost discuţii în contradictoriu, pot spune că a fost una dintre cele mai liniştite.

PRO Despre ce s-a vorbit?

S-au stabilit atribuţiile şi responsabilităţile pentru fiecare membru al CCA la evenimentele care ne aşteaptă: cursul arbitrilor din lotul naţional de la Braşov, cursurile pentru lotul divizionar, examenul de promovare la Divizia C, concursul pentru categoria întîi.

PRO Referitor la anumiţi arbitri, nimic?

La începutul şedinţei, domnul Grigorescu ne-a prezentat la toţi un tabel cu arbitrii şi arbitrii asistenţi din lotul naţional şi ne-a cerut ca noi să punctăm în dreptul celor care din punctul nostru de vedere pot fi competenţi să conducă la Divizia A. Fiecare a completat formularul şi i l-a dat preşedintelui. După epuizarea celorlalte puncte de pe ordinea de zi, noul cod disciplinar, regulamentele interne ale FRF, tematica legată de organizarea cursurilor arbitrilor la nivelul AJF, atragerea de sponsori, cotizaţii, bugetul de venituri şi cheltuieli pe 2002, preşedintele Grigorescu, avînd centralizarea în faţă a răspunsurilor noastre, a făcut unele comentarii vizavi de nominalizările membrilor CCA. El a spus că e surprins că unii arbitri, printre care şi cei care au apărut în ziarul dumneavoastră, au primit, cum s-ar zice, votul de încredere. Grigorescu a spus atunci că unii nu mai prezintă încredere, iar arbitrii vechi nu au o imagine bună, deci ar fi mai bine să se meargă pe mîna celor tineri.

PRO Nu puteţi să exemplificaţi, să daţi nişte nume?

Nu, pentru că nu le reţin pe toate. E posibil să fi fost chiar mai multe. Sau mai puţine. Dar nu s-a luat o hotărîre în acest sens care să fie specificată în procesul verbal al şedinţei. Deci e mult spus că s-a făcut o listă. Grigorescu a susţinut că-şi va asuma răspunderea pentru că el e acela care deleagă şi, automat, răspunderea cade asupra lui.

U CRAIOVA

"Neţoiu a înnebunit complet!"

Patronul Universităţii, Gigi Neţoiu, care este şi membru în Adunarea Generală a lui Dinamo, a comandat echipamentul de rezervă al oltenilor în culorile alb-roşu. Acest lucru a stîrnit mînia fanilor şi a fostelor glorii ale Craiovei Maxima

Cristi Stăncescu
(Craiova)

Ieri după-amiază, pe stadionul "Ion Oblemenco", întreg lotul a participat la o şedinţă foto pentru realizarea calendarelor pe 2002 şi a altor materiale promoţionale. Jucătorii au constatat însă cu surpriză că două dintre cele 4 seturi de echipament comandate de Gigi Neţoiu firmei Errea nu erau alb-albastre, ci alb-roşii! "Domnul Neţoiu ne-a cerut ca Vincon să fie scris pe tricourile albe cu roşu, şi nu cu albastru ca pînă acum, întrucît asta e culoarea oficială a firmei respective şi aşa se vede mai bine din tribună. Pe noi nu ne-a interesat în ce culori vrea echipamentul. Ştiţi cum e: clientul nostru, stăpînul nostru", a declarat Florin Bălan, reprezentantul Errea în România. În afara tricoului alb cu inserţii roşii, Craiova a mai primit un model de echipament roşu complet cu inscripţia sponsorului şi numerele albe, dar şi două seturi în culorile obişnuite, alb cu albastru.

Decizia lui Neţoiu de a-i pune pe Stoican şi compania să pozeze şi să evolueze în alb-roşu a pus pe jar Craiova. "Mi se pare normal să joace în culorile pe care le iubeşte cel mai mult", l-a înţepat Sorin Cîrţu, în vreme ce Rodion Cămătaru s-a limitat să spună doar "plînge inima în mine cînd văd ce s-a ales de echipa asta". "Iubirea alb-albastră a murit! În sfîrşit, şi-a dat arama pe faţă", a fost de părere viceprimarul Aurică Solomon, iar prefectul Cornel Mondea a refuzat să creadă că e adevărat: "Faceţi vreo poantă?! Nu se poate aşa ceva, e imposibil!". Cei mai supăraţi au fost suporterii. "E clar, Neţoiu a înnebunit complet! E o umilinţă prea mare, pe care n-o vom accepta niciodată. Dacă vom vedea Universitatea în alb şi roşu, o să-i alungăm pe toţi din Craiova", a declarat Gabi "Blondu'", liderul galeriei.

VINCON
Foto: ProSport

RED LION. *Întrucît şedinţa foto de ieri a oltenilor a fost secretă, ProSport a încercat să vă arate cum arată un model de echipament, apelînd la un trucaj*

"Echipamentul nu e în nici un caz alb-roşu. E alb complet, doar numele sponsorului Vincon e scris cu roşu. Sponsorii dinainte, Topway şi Wiesana, nu erau scrişi tot cu roşu, atunci de ce nu s-a scandalizat nimeni?!"
Florin Marin, manager general Universitatea

MANTA A MARCAT PENTRU URALAN

Plecaţi duminică în Antalya pentru a susţine probe de joc la Uralan Elista, Petruş Manta (U Craiova), Valeriu Bordeanu (Steaua) şi Valeriu Mieilă (Extensiv) au jucat ieri pentru formaţia din prima ligă a Rusiei în "amicalul" cu FK Belgrad (3-1). Toţi trei au avut evoluţii foarte bune, Manta înscriind chiar golul al doilea gol pentru echipa la care mai evoluează Marius Bratu (ex-Rapid) şi Norbert Niţă (ex-Farul). Soarta lui Manta, Bordeanu şi Mieilă se va lămuri în zilele următoare. *(Marius Mărgărit)*

"AMICALE" CU GILORTUL ŞI CU PAN GRUP

Pînă la plecarea în Cipru, programată pe 12 februarie, oltenii vor mai disputa două meciuri de verificare. Astfel, mîine vor da piept cu Gilortul Tg. Cărbuneşti, locul I în Seria C5, iar sîmbătă adversară le va fi Pan Grup Armata Craiova, locul 3 în Seria C4. În urma acestor "amicale", managerul general Florin Marin va definitiva lotul de 24 de jucători care vor pleca în Insula Afroditei. *(Cristi Stăncescu - Craiova)*

COMANDANTUL ÎN INSPECŢIE LA CRAIOVA

Pentru a vedea cu propriii ochi cum decurg pregătirile Universităţii, patronul Gigi Neţoiu a făcut ieri o scurtă vizită la Craiova, unde pe seară "a pus ţara la cale" cu managerul general Florin Marin. Se pare că Neţoiu şi Marin au discutat şi despre soarta jucătorilor de care "Ştiinţa" se va despărţi în această iarnă, în turneul din Cipru urmînd să plece doar 24 de fotbalişti din lotul de 30 actual. *(Cristi Stăncescu - Craiova)*

ANTRENORI

Derby County și Fulham caută tehnicieni români

Cele două cluburi din Premier League speră să găsească la noi manageri pentru centrele lor de tineret, în vizor fiind Stoichiţă şi Mihail Marian

Viorel Tudorache

Pe adresa Direcţiei Tehnice a Federaţiei Române de Fotbal au sosit ieri două scrisori din Anglia, de la cluburile din Premier League Derby County şi Fulham FC. Cele două grupări britanice au adus astfel la cunoştinţă scoaterea la concurs a unor posturi de conducere în cadrul sectoarelor de tineret. Cei de la Derby County caută în România o persoană capabilă să-l înlocuiască pe fostul director al Academiei de formare a fotbaliştilor sub 21 de ani, promovat în cadrul federaţiei engleze. Oficialii grupării din comitatul Derbyshire sînt dispuşi să aştepte pînă luni un semn din partea celor interesaţi, pentru a-i putea programa la interviu pe 4 martie.

Fulham FC, grupare patronată de celebrul om de afaceri egiptean Muhamed Al Fayed, trage nădejde că va găsi în fotbalul românesc omul capabil să coordoneze Centrul de Dezvoltare şi care să fie în stare să asigure materiale tehnice tuturor antrenorilor din cadrul clubului, inclusiv "principalului" primei echipe, francezului Jean Tigana, campion european în 1984 cu naţionala "cocoşului galic". În acest caz, cererea mai poate fi depusă pînă mîine.

Cornel Drăguşin, secretarul DTFRF, a declarat că antrenorii-candidaţi trebuie să deţină cel puţin categoria a 2-a, echivalentul în fotbalul occidental a licenţei UEFA tip "A", şi să vorbească fluent limba engleză. Numele de antrenori români cele mai vehiculate pentru a-şi încerca norocul în fotbalul englez sînt ale lui Mihai Stoichiţă şi Mihail Marian, ambii fără angajament în momentul actual.

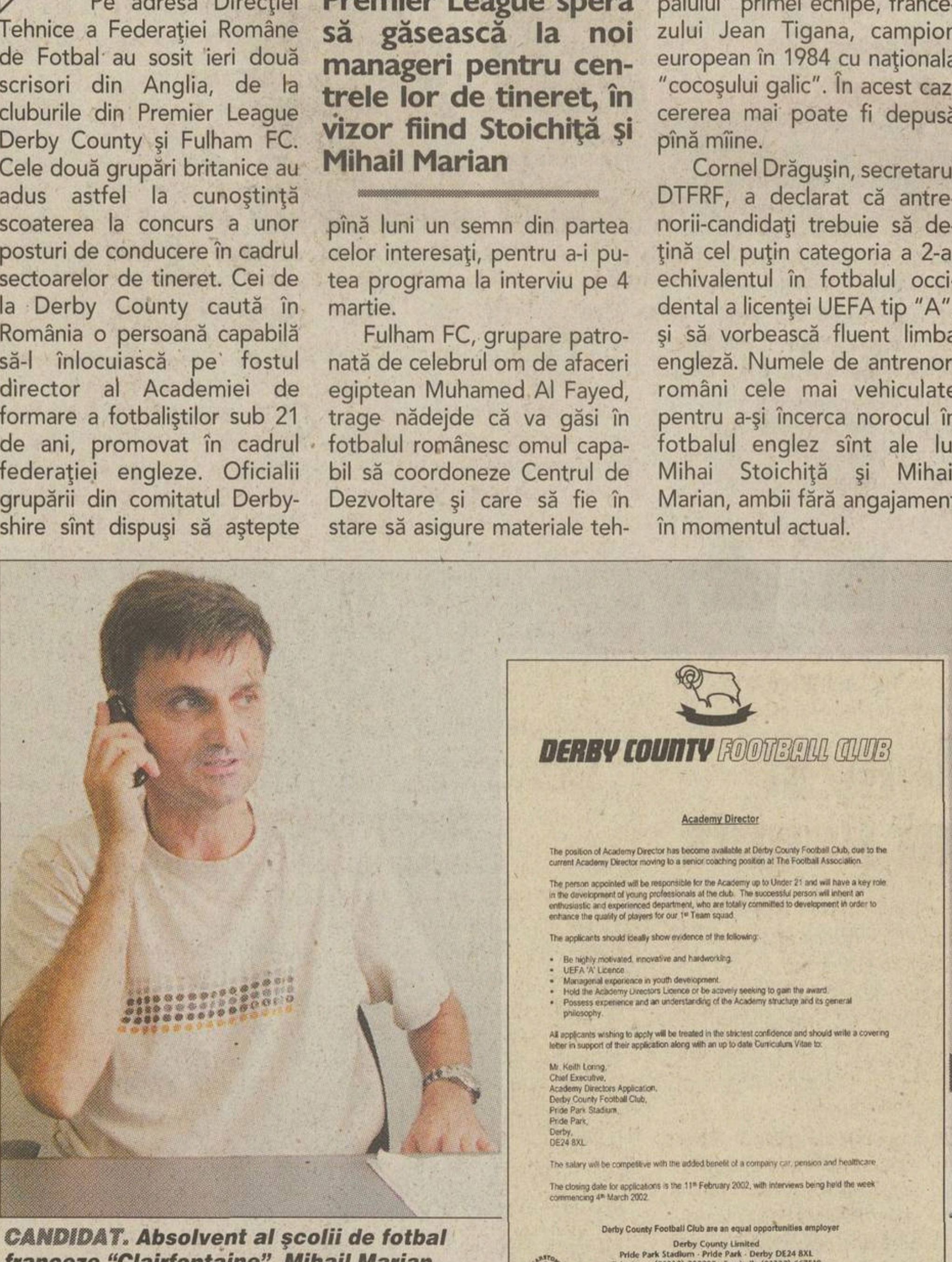

CANDIDAT. *Absolvent al şcolii de fotbal franceze "Clairfontaine", Mihail Marian este unul dintre tehnicienii români care îndeplineşte cerinţele englezilor*

DERBY COUNTY FOOTBALL CLUB

Academy Director

The position of Academy Director has become available at Derby County Football Club, due to the current Academy Director moving to a senior coaching position at The Football Association.

The person appointed will be responsible for the Academy up to Under 21 and will have a key role in the development of young professionals at the club. The successful person will inherit an enthusiastic and experienced department, who are totally committed to development in order to enhance the quality of players for our 1st Team squad.

The applicants should ideally show evidence of the following:

- Be highly motivated, innovative and hardworking.
- UEFA 'A' Licence
- Managerial experience in youth development.
- Hold the Academy Directors Licence or be actively seeking to gain the award.
- Possess experience and an understanding of the Academy structure and its general philosophy.

All applicants wishing to apply will be treated in the strictest confidence and should write a covering letter in support of their application along with an up to date Curriculum Vitae to:

Mr. Keith Loring,
Chief Executive,
Academy Directors Application,
Derby County Football Club,
Pride Park Stadium,
Pride Park,
Derby,
DE24 8XL

The salary will be competitive with the added benefit of a company car, pension and healthcare.

The closing date for applications is the 11th February 2002, with interviews being held the week commencing 4th March 2002.

Derby County Football Club are an equal opportunities employer

Derby County Limited
Pride Park Stadium · Pride Park · Derby DE24 8XL
Telephone (01332) 202202 · Facsimile (01332) 667519
E-mail: derby.county@dcfc.co.uk
Websites: www.dcfc.co.uk · www.prideparkstadium.com
www.youngrams.com

STEAUA

Ameninţări cu surprize

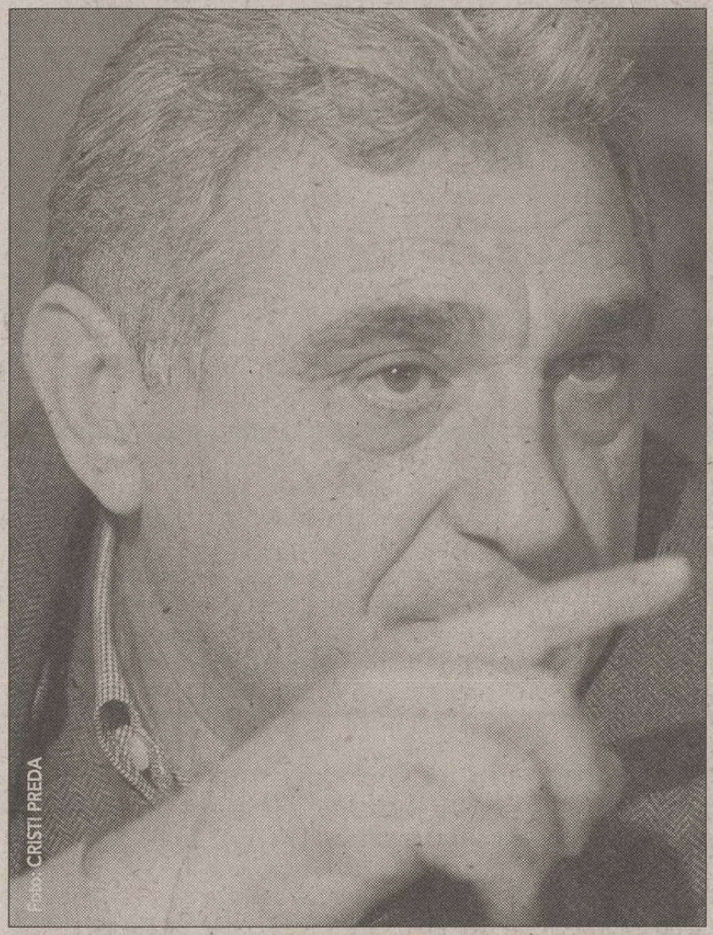

Foto: CRISTI PREDA

***ACID.* Procuratorul Giovanni Becali a admis că are o legătură afectivă cu Dinamo "dar îmi fac meseria onest. Întrebaţi-i pe dinamovişti cum i-au pierdut pe Pancu şi Crivac. Pe ultimul doar pentru că au făcut oferta cu 10 minute mai tîrziu decît Rapid"**

Giovanni Becali a trimis iar săgeţi către Steaua, lăsînd să se înţeleagă că are în vedere soluţii secrete pentru ca jucătorii din Ghencea să scape de persecuţii

Justin Gafiuc
Marius Mărgărit

Prezent la conferinţa de presă organizată de Dinamo cu ocazia finalizării transferurilor lui Adrian Mihalcea şi Valentin Năstase, impresarul Giovanni Becali a fost interpelat de reprezentanţii presei şi pe marginea cazului lui Iulian Miu, care a fost trimis la formaţia de tineret de Victor Piţurcă după ce jucătorul a semnat un nou contract de reprezentare cu firma ISM. Procuratorul nu a pronunţat numele formaţiei din Ghencea, dar a spus că "în România există o singură echipă unde jucătorii sînt persecutaţi. În activitatea mea, eu n-am făcut nici o diferenţă între Steaua, Dinamo sau Rapid, doar am apărat interesele fotbaliştilor. Pe cei persecutaţi i-am sfătuit să renunţe la contractul cu mine, dar n-au dorit să audă de aşa ceva. Oricum, în viitorul apropiat cei de la acel club vor avea parte de noi surprize, pentru că nu s-a mai pomenit nicăieri ca prezenţa unui jucător în prima echipă să fie condiţionată şi să fie trimis la tineret fiindcă refuză să se însoare cu Claudia Schiffer".

Reacţia conducerii grupării din Ghencea nu a întîrziat, preşedintele Viorel Păunescu replicînd că "Giovanni Becali nu se poate amesteca în treburile interne ale unui club. Noi plătim jucătorii conform contractelor, noi decidem unde joacă. El, ca impresar, trebuie să respecte nişte reguli impuse de FIFA şi UEFA. Să-şi facă treaba faţă de jucători, dar fără ca acest lucru să se răsfrîngă negativ asupra relaţiilor acestora cu cluburile. Cît despre surprizele despre care vorbeşte, nu ne poate rezerva nici una. Ar fi posibil să ne facă totuşi o surpriză plăcută, vreun cadou sau să-l vîndă pe Dănciulescu, sau, cine ştie, una neplăcută, să dea foc stadionului din Ghencea. Eu cred că-şi depăşeste atribuţiile".

La rîndul său, finanţatorul Gigi Becali n-a spus decît că aşteaptă să vadă "ce surprize vrea să ne facă. El nu înţelege că atunci cînd atacă Steaua mă atacă pe mine. Cred că asta şi vrea. Să fie sănătos, nu mă cert cu el prin ziare. Oricum n-o să poată face nimic".

Istoria conflictului Becali-Piţurcă

La începutul anilor '90, între Giovanni Becali şi Victor Piţurcă exista o prietenie ce părea indestructibilă. Ultimul a urcat în carieră, preluînd în 1996 funcţia de antrenor la reprezentativa de tineret, pe care a calificat-o la Campionatul European şi ulterior "naţionala " de seniori, reuşind aceeaşi performanţă după o campanie fără înfrîngere. Acest succes a adus însă şi primele semne de declin în relaţia cu Giovanni Becali. În urma unui conflict deschis cu Gică Hagi, Piţurcă a fost silit să plece de la cîrma "tricolorilor" în '99, în lumea fotbalului circulînd zvonul că impresarul, care îl sprijinise pînă atunci, a avut de această dată un rol decisiv în demiterea sa. În decembrie '99, Victor Piţurcă a devenit antrenor şi manager general la Steaua. Profitînd de clauzele eliberatoare din contracte, Giovanni Becali i-a transferat imediat pe Luţu şi Roşu. În replică, Piţurcă le-a cerut jucătorilor reprezentaţi de ISM să renunţe la clauze, mărindu-le substanţial contractele, dar în această iarnă Dănciulescu, Bordeanu şi Miu au semnat iar cu ISM, fapt care a reaprins conflictul mocnit cu Giovanni Becali.

CONFLICT

"Doar dacă mă împuşcă sînt terminat!"

***DECIS.* Chiar dacă are perspectiva sumbră de a sta pînă la finalul contractului cu Steaua la tineret, Iulian Miu nu renunţă la contractul de reprezentare cu Giovanni Becali**

Iulian Miu spune că va sta un an şi jumătate la tineret, dar crede că ar fi o greşeală şi "dacă ar fi deştepţi, conducătorii m-ar lăsa să joc şi ar lua de zece ori banii pe care mi i-au dat mie"

Marius Mărgărit

Litigiul dintre conducerea Stelei şi Iulian Miu continuă să se intensifice. Duminică dimineaţă, preşedintele Viorel Păunescu îl avertiza pe Miu: "Cît timp echipa este plecată la Norcia să greşească mai puţin. Antrenorii care se ocupă de el îl vor supraveghea şi ar fi bine să uite de baruri şi discoteci pînă la 3-4 dimineaţa". Acuzaţiile lui Viorel Păunescu în legătură cu viaţa extrasportivă a fundaşului central au fost provocate de un eveniment petrecut sîmbătă noapte spre duminică. În jurul orei 4:30, Gigi Becali a intrat în clubul "Sugar", din apropiere de hotelul Intercontinental, unde l-a văzut pe Iulian Miu. Cei doi nu şi-au vorbit, iar o oră şi jumătate mai tîrziu, cînd finanţatorul Stelei a plecat, jucătorul era tot acolo. Mai mult, se pare că spre ora 7:00 oficialii din Ghencea, care pregăteau plecarea echipei spre Aeroportul Otopeni, au fost sunaţi de la "Sugar", fiind informaţi că Miu se îmbătase.

"Nu eram beat"

Miu a recunoscut că s-a întîlnit cu Gigi Becali la "Sugar", dar a negat că ar fi fost beat: "Beau şi eu un pahar de whisky, dar niciodată peste limită". El a continuat spunînd că "eram în timpul meu liber, duminica nu aveam antrenament, deci nu înţeleg care este problema. Pot să stau şi în cap, sau să dau o fugă pînă în Germania şi a doua zi să mă întorc la antrenament şi să-mi fac treaba. Şi înainte mergeam prin discoteci, dar jucam. Eram titular, căpitanul echipei, inclusiv în partidele din cupele europene. Aşa am ajuns în «naţională», unde am jucat în cele mai importante meciuri, în barajul cu Slovenia. La Steaua este o obişnuinţă să fim verificaţi seara acasă. Cînd aveam meciuri sîmbăta, intram în cantonament încă de joi, iar miercuri noaptea antrenorii secunzi, în special Ştefan Iovan, venea la mine acasă. Mă suna şi mă ruga să cobor, să mă vadă, spunea că-i e jenă să intre. După meciuri, e altceva, toţi fotbaliştii merg cîteva ore în baruri sau în discoteci. De fapt, problema e că am semnat cu Giovanni Becali. Dacă ar fi deştepţi, m-ar lăsa să joc şi ar lua de 10 ori bani care i-au investit în mine".

Tot duminică seară, într-o emisiune televizată a postului OTV, finanţatorul echipei din Ghencea, Gigi Becali, a spus că este hotărît să nu renunţe, în ceea ce-l priveşte pe Miu: "Nu s-a terminat Steaua şi Gigi Becali la Miu, dar Miu o să se termine la Steaua, pentru că nu va mai juca decît la tineret". Fundaşul central al Stelei a replicat însă că "doar dacă mă împuşcă sînt terminat. Am mai stat un an pe bară, o să mai stau încă un an şi jumătate, nici o problemă. Eu o să-mi respect contractul, dar la 27 de ani o să fiu liber şi atunci o să pot pleca. Am muncit enorm să ajung pînă aici, nu renunţ chiar dacă acum cei de la Steaua încearcă să-mi strice imaginea".

Foto: CRISTI PREDA

***FERM.* În ciuda numeroaselor avertismente dinspre ISM, antrenorul Victor Piţurcă rămîne pe poziţii: Miu va sta şi va juca la tineret**

RAPID / INTERVIU

"Stelei i-aş da şi trei goluri"

Dennis Şerban spune că nu va înjura niciodată un alt club, dar va da totul pentru Rapid, noua sa echipă. În Ghencea el speră să facă unul dintre cele mai bune meciuri

Cristi Zagaradniuc

După ce Rapid a reuşit cea mai bună campanie de transferări din această iarnă, au fost, totuşi, destui care s-au gîndit că notorietatea numelor aduse în Giuleşti s-ar putea întoarce împotriva echipei. Iar primele semne au apărut la "amicalul" de la Ploieşti, cu Astra, şi au continuat pe stadionul Laromet, la disputa cu FC Naţional, cînd o parte a suporterilor l-au huiduit pe Şerban. Motivul? În urmă cu patru ani el a jucat pentru cei din Ghencea, iar sîmbătă nu a dorit să strige "M..e Steaua".

PRO Dennis, cum e, te-ai împăcat cu suporterii?

Dar nici nu am fost certaţi. Din punctul meu de vedere lucrurile s-au lămurit după discuţia purtată cu cei care au venit să stăm de vorbă la Pro Rapid.

PRO Ce doreau, de fapt?

Să strig «M..e Steaua». Le-am spus că nu pot să fac asta, că eu nu am vorbit niciodată urît despre un alt club, indiferent cum se numeşte el. Nu-mi stă în caracter. Nu că m-ar durea de Steaua. Dacă mă ajută Dumnezeu, le-aş da şi trei goluri în Ghencea! Sper să mă înţeleagă, că eu nici cînd eram acolo nu înjuram Rapidul sau vreo altă echipă.

PRO De ce crezi că Steaua este echipa vizată şi nu e vorba, să zicem, de Dinamo?

Sînt unii care cred că aş fi vrut să merg în Ghencea, însă nu e adevărat. Dacă ţineam să fac asta, probabil că s-ar fi rezolvat împrumutul. Or, nu a fost aşa. Am vrut Rapidul şi am venit. Vreau să fiu pe teren şi ar fi culmea să nu încerc să dau totul. Pentru că dacă îmi e mie bine, atunci îi este şi echipei. Sînt convins că dacă joc bine nu va fi absolut nici o problemă.

PRO Liderii suporterilor spun că trebuie să iubeşti echipa la care joci.

Nu ştiu dacă iubirea faţă de club trebuie să fie sentimentul, ci devotamentul. Sînt sigur că dacă eşti profesionist te sacrifici pentru clubul care te plăteşte. Indiferent dacă azi eşti la Rapid şi mîine la Steaua. La mine, de exemplu, clubul cel mai aproape de inimă este Farul, pentru că acolo m-am format ca jucător, acolo am mîncat prima pîine ca fotbalist... Cu toate astea, i-am bătut de cîte ori am avut ocazia şi aşa voi face întotdeauna!

PRO Altfel, te-ai reacomodat cu Bucureştiul?

Încă stau la Crowne Plaza, însă sper ca săptămîna asta să mă mut într-un apartament, să-mi aduc soţia şi copilul de la Constanţa. La echipă n-au fost probleme de adaptare, iar valoarea lotului mă face să nu-mi pară rău că am venit aici. Rapid se va lupta pentru titlu şi pentru Cupa României. Iar galeria va avea rolul ei în asta.

REACŢIE

Suporterii nu mai sînt vehemenţi

Liderul Ligii Suporterilor Rapişti, Andrei Teodor, "Blondu" cum îi spun fanii, crede că s-a dat o amploare prea mare întîmplării petrecute sîmbătă, la meciul Rapid - FC Naţional, 1-1. "N-am fost la meci şi sincer să fiu n-aş vrea să vorbesc prea mult despre asta, mai ales că, acum, la echipă trebuie să fie linişte. Spun însă că nu este nevoie ca un fotbalist să strige împotriva Stelei ca să fie acceptat de noi. Dacă lumea îl va vedea că-şi dă sufletul pe teren, atunci poate fi liniştit şi dacă nu strigă nimic. Pentru că, oricum, ura noastră faţă de acel club va rămîne la fel de puternică. Totuşi, repet, în Giuleşti un jucător este binevenit doar dacă e dispus să moară pentru echipă. Nici Perjă nu a fost primit cu flori, dar nu poate spune că după ce a început să joace i-a mai spus cineva ceva. Am mai văzut eu falşi care se urcau pe garduri la noi de bucurie, iar după ce au plecat au început să ne vorbească de rău. N-are rost să mai dau nume", a declarat "Blondu"".

Foto: CRISTI PREDA

***ŞTIE CU "VARZA".* Chiar dacă l-au privit cu reticenţă, cei care l-au urmărit pe Dennis la meciul de săptămîna trecută cu Naţionalul au avut momente în care au fost încîntaţi de tehnicitatea fotbalistului**

CEI DE LA LOT AU PRIMIT TREI ZILE LIBERE

Fotbaliştii giuleşteni pe care Anghel Iordănescu i-a avut la turneul de pregătire din Portugalia au primit de la antrenorul Viorel Hizo trei zile libere, urmînd să participe la antrenamentul din această după-amiază. "Trebuia ca Şoavă, Iencsi, Chiriţă, Raţ şi Pancu să aibă şi ei repaus la fel ca şi colegii lor. Le-a dat liberele astea cu atît mai mult cu cît, probabil, cîţiva dintre ei vor merge la lot pentru meciul cu Franţa, se întorc de la Paris şi a doua zi plecăm spre Cipru", a spus Hizo. Toată echipa a fost liberă duminică, iar luni şi astăzi au fost programate cîte două antrenamente.

MĂLDĂ S-A PREGĂTIT SEPARAT

Dintre fotbaliştii pe care Hizo i-a avut la dispoziţie la antrenamentele de ieri, Marius Măldărăşanu a fost singurul care s-a pregătit separat. El acuză în continuare uşoare dureri la piciorul drept după lovitura primită de la ghanezul Mustafa, în meciul de săptămîna trecută cu Astra. Chiar dacă poate alerga, nu poate lovi mingea, motiv pentru care astăzi va face un control medical amănunţit.

ANIVERSARE

Hagi îşi serbează ziua în Australia

Născut pe 5 februarie 1965 în satul Săcele din judeţul Constanţa, Gheorghe Hagi împlineşte astăzi 37 de ani. Această aniversare îl găseşte pe fostul mare fotbalist în Australia, unde îşi petrece o vacanţă de trei săptămîni împreună cu soţia şi cu cei doi copii. Este a doua oară în viaţă cînd Hagi îşi serbează ziua în afara Europei. Prima dată s-a întîmplat în urmă cu aproape două decenii, cînd a împlinit 19 ani. În 1984, aflat în turneu cu echipa naţională antrenată pe atunci de Mircea Lucescu, Hagi şi-a cinstit colegii în Algeria, pe pămînt african, unde România, aflată la sfîrşitul unui lung turneu sud-american, a făcut escală pentru un meci amical cu reprezentativa ţării gazdă. **(Decebal Rădulescu)**

INFO

FARUL / DEŞI a făcut deplasarea în cantonamentul de la Albena, Cosmin Chirea n-a jucat în nici unul din cele trei "amicale" disputate de constănţeni în Bulgaria. Mijlocaşul Farului nici nu s-a pregătit alături de coechipieri, din pricina unor probleme de sănătate. Chirea s-a plîns multă vreme de dureri în talpa piciorului drept, analizele efectuate recent relevînd că suferă de o decalcifiere a metatarsienelor! "Din cauza antrenamentelor pe terenuri dificile, oasele din talpă mi s-au fisurat un pic, dar în urma tratamentului cu tonocalcin mi-am revenit. De săptămîna viitoare sper să-mi reiau pregătirea în mod normal", a declarat mijlocaşul "marinarilor". **(Sorin Mihalache - Constanţa)**

FARUL / CONFORM declaraţiei preşedintelui Paul Peniu, în zilele următoare la Constanţa sînt aşteptaţi să sosească doi jucători străini care vor fi testaţi de antrenorul Petre Grigoraş în "amicalele" cu Oţelul de mîine, la Galaţi, şi de sîmbătă, la malul mării. "E vorba de un mijlocaş ofensiv brazilian şi de un sîrb care poate acoperi banda dreaptă, fie ca fundaş, fie ca mijlocaş. Impresarul lor mi-a spus că-i va aduce la noi miercuri dimineaţă. Sînt nişte puşti, fără «nume», dar noi rămînem fideli politicii de promovare a tinerelor talente", a precizat Peniu. **(Sorin Mihalache - Constanţa)**

FARUL / CU toate că oficialii Corvinului Hunedoara declaraseră că ieri vor purta cu conducerea clubului constănţean discuţia decisivă privind transferul fundaşului Raul Marincău pe malul mării, antrenorul Farului, Petre Grigoraş, a dezminţit tranzacţia. "Pe mine mă interesa Marincău vara trecută, acum însă nu. Eu nu pot să iau un fotbalist care n-a mai jucat nicăieri de mai bine de o jumătate de an. Cu lotul pe care-l am acum la dispoziţie ne putem îndeplini obiectivul, salvarea de la retrogradare", a precizat "Grig". **(Sorin Mihalache - Constanţa)**

ASTRA / CONDUCEREA Astrei pregăteşte ultimele amănunte legate de deplasarea în Turcia, unde ploieştenii vor pleca pe 11 februarie. Trupa lui Multescu îşi va stabili cartierul general în Antalya, stagiul fiind realizat pe baza unor relaţii personale ale antrenorului ploieştean, construite de pe vremea cînd fostul internaţional dinamovist a lucrat în Ţara Semilunei. Petroesc şi compania, care vor beneficia de o diurnă de 100 de dolari pentru turneul din Turcia, ar urma să dispute 7 sau 8 partide amicale, tehnicianul avînd la dispoziţie un lot de 27 de jucători. **(Justin Gafiuc)**

IMAGINEA ZILEI

Toate drumurile duc la Roma

Argentinianul Juan Sebastian Veron a cîştigat un titlu cu Lazio, dar acum îşi cîştigă pîinea la Manchester United. Cu toate acestea, cînd are timp, dă o fugă la Roma pentru a urmări partidele fostei sale echipe. Aşa a procedat şi duminică seara cînd, ţinîndu-şi fetiţa în braţe, a suferit în tribuna lui Olimpico atunci cînd lazialii au fost egalaţi de Milan printr-un gol ciudat, în minutele de prelungire

ŞOAPTELE SPORTULUI

PORNIND DE LA O "VRĂJEALĂ"

"E vrăjeală asta cu Vrăjitoarea la Craiova", s-a apucat să umple tîrgul şi ziarele locale din Bănie preşedintele Universităţii Craiova, Viorel Ilinca. Întîmplarea face ca această poveste să nu fie deloc vrăjeală, patronul Gigi Neţoiu făcîndu-şi un scop din aducerea lui Vrăjitoarea. Moment în care declaraţia "Şeicului" a picat ca nuca-n perete. Dacă adăugăm că de cînd a fost instalat la Ştiinţa s-au pierdut toate litigiile la Ligă şi că anumiţi jucători fideli i-au şoptit la ureche "Comandantului" că dom' preşedinte într-o lună, de cînd au început pregătirile, a fost o singură dată la echipă, situaţia lui Viorel Ilinca nu pare deloc roză, ci de-a dreptul albastră, fără nici o legătură cu culoarea echipamentului oltenilor.

CAD OAMENII LUI HAGI

Pe perioada scurtului său mandat de selecţioner, Gică Hagi reuşise să impună la diverse loturi reprezentative de juniori oameni apropiaţi lui, în care avea încredere, precum Liţă Dumitru, idolul său din copilărie, sau machidonul Iannis Guda, fost fotbalist obscur pe la Chimia Rm. Vîlcea, Bacău sau defuncta Victoria. La trei luni de la despărţirea de "Rege", conducerea federală face eforturi să renunţe şi la favoriţii lui Hagi. Astfel, în locul lui Guda, pe postul de secund la selecţionata UEFA '83 a fost numit Mitică Manea, vechi combatant pe felia juniorilor, dar şi, amănunt interesant, fost coleg în anii '70 la Sportul Studenţesc cu Mircea Sandu şi Bela Kassai.

EMOŢII

Colonia decolorată

Gigi Neţoiu a comandat echipament roşu-alb pentru Universitatea Craiova. Nu un rînd, ci două, ca să nu existe vreun dubiu. "Se vede sigla Vincon mai bine", a explicat patronul. Pe noile tricouri doar emblema clubului şi-a conservat culorile originale, alb-albastru. Un detaliu scăpat din vedere de Neţoiu. Cînd va descoperi cu stupoare că Universitatea-Bucureşti-Dinamo-MI-sau-cum-se-mai-numeşte-echipa-sa poate fi confundată cu Universitatea Craiova, atunci va da cu bidineaua şi pe coama leului din emblemă.

Deşteaptă mişcare! Dacă n-a putut să mute echipa în Capitală, aduce Capitala în Craiova. Următorul pas e să schimbe denumirea străzilor din jurul stadionului. Peste noapte, în Bănie vor răsări şoseaua Ştefan cel Mare şi Calea Floreasca. Are omul bani? Are! Este dinamovist? Este! Păi, atunci care e problema? Vrea să se simtă ca acasă şi îşi permite. Aceasta este cheia: îşi permite! Neţoiu nu e un inconştient, iar mişcările sale nu sînt gafe. Ele fac parte din strategia consecventă de sfidare şi umilire a Craiovei. Neţoiu n-are nimic special cu Universitatea. Neţoiu nici măcar nu există. El este doar numele unui exerciţiu de orgoliu şi experimentul prin care o echipă altădată independentă se transformă, la ordin, într-o colonie decolorată.

Cătălin Tolontan

SENSURI

DE
CRISTIAN
GEAMBAŞU

Grigorescu peste Noe

Cu o lună înaintea reluării campionatului, Comisia Centrală a Arbitrilor a întocmit o listă a "centralilor" indezirabili, din care nu lipsesc Marcel Lică, Florin Chivulete sau Constantin Frăţilă. Măsura va fi supusă examinării Comitetului Executiv al FRF din 21 februarie, iar, dacă va fi aprobată, cei amintiţi, plus Marian Dorobanţu, Vali Ioniţă şi Gheorghe Moise, nu vor mai fi delegaţi la partidele din Divizia A

La curăţenia de primăvară se taie uscăturile din copaci şi arbitrii cu vîrstă înaintată sau imagine proastă. Acţiunea iniţiată de Comisia Centrală se află încă în stadiul off the record, dar, exceptînd vreo nedorită schismă între membrii forului, numele a cel puţin şase dintre cei vizaţi cu retrogradarea se ştiu deja. Florin Chivulete, Marcel Lică, Marian Dorobanţu, Constantin Frăţilă, Gheorghe Moise şi Valeriu Ioniţă vor depopula din primăvară corpul de elită al arbitrilor divizionari. Preşedintele Nicolae Grigorescu are libertate de mişcare peste bătrînul Noe, obligat înaintea Potopului biblic să ia la bordul Arcei toate vietăţile Pămîntului, indiferent de simpatii sau antipatii. Deosebirea e fundamentală. Noe îndeplinea porunca Divină, Grigorescu îşi ascultă conştiinţa şi colaboratorii din CCA. Adăugaţi aici şi presiunile federale, nervozitatea cluburilor neafiliate sistemului cooperatist, strigătele disperate ale presei. Peste toate, nemulţumirea publicului.

Din perspectivă globală, iniţiativa CCA trebuie salutată. Priveşti tabloul excluşilor şi simţi că se vor rări pinaltiurile, greşelile unidirecţionale. Este prima acţiune în şi de forţă de la preluarea puterii în arbitraj a lui Grigorescu. Ca în orice blitzkrieg, nu sînt excluse victimele colaterale. Lovit de soartă pare Marian Dorobanţu, cel care mai an sărea de pe lista FIFA din cauză că stătea prost cu engleza. Acum, rîmniceanul a intrat pe lista neagră fiindcă într-un caz de to be or not to be la meciul FC Braşov-Dinamo 1-1 i-a zis observatorului Aron Huzu: "Mergeţi pe mîna mea!" în cea mai explicită limbă română, iar sibianul a mers şi s-a prins că s-a fript cînd a văzut imaginile la "Proces". Lică e aproape de retragere, Ioniţă la fel. Ambilor li se reproşează doza constantă de oportunism. Moise bate tot la 45 de ani ca Ioniţă şi Lică şi nu are anvergură. Chivulete şi-a ars creditul cînd impresaria folcloriste pentru nişte francezi care urmau să-l fluiere pe Gheorghe Ştefan în Intertoto. Bucureşteanul şi-a ispăşit toate suspendările, dar nu a reuşit să surmonteze dizgraţia federală. Umblînd cu memorii pe la Nyon, nu şi-a făcut dreptate, dar şi-a cîştigat un duşman constant acasă. Preşedintele Mircea Sandu a fost şi va rămîne adeptul spălării rufelor murdare în cadru intim, familial. Înălbitorul ar putea fi şi această ofensivă împotriva corupţiei din arbitraj. Efecte optime cu investiţii minime.

Constănţeanul Constantin Frăţilă reprezintă un capitol aparte. Ar rîde ironic de maniera în care e scos din arenă, dar îl împiedică două coaste rupte la săniuş. Din coasta lui Adam s-a întrupat Eva, printre coastele fisurate ale lui Frăţilă zărim şi acum fazele antologice ale partidei FC Argeş-Rapid rezolvate în detrimentul spectacolului de omul de afaceri din portul Tomis, după cum atît de plastic îşi justifică alegerea Comisia Centrală. Cum, necum, să sperăm că Frăţilă ne va lăsa din primăvară. Nu neconsolaţi, ci doar contrariaţi că după ce şi-au părăsit vizuina astfel de organisme au putut ajunge o vreme să dirijeze circulaţia în plină aglomerare urbană. Iar noi, uluiţi, i-am băgat în seamă.

COMENTARIU

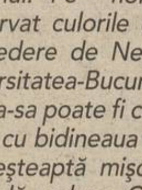

DE
THEODOR
JUMĂTATE

Imprudenţă, nu personalitate

Mulţi jucători români, Cosmin Contra fiind ultimul dintre ei, par gata să declanşeze adevărate vîrtejuri, dar cedează într-o clipă o dată ce sînt luaţi la întrebări

La început de iunie trecut, Vitoria, un oraş nu foarte mare dintr-o agitată Ţară a Bascilor, rămăsese numai o amintire, chiar dacă frumoasă. La fel şi Alaves. O excelentă, ideală trambulină, dar atît. Lumea o să uite, mai devreme sau mai tîrziu, de o finalistă europeană, de Astudillo, Ibon Begona şi Tellez. De Milano, de AC Milan, niciodată, şi mîndru mai era Contra al nostru plimbîndu-se prin Piaţa Domului ori păşind pe iarba, deşi cam tocită, a impunătorului "San Siro", pe urmele lui Rivera şi Van Basten. "Milan e alegerea justă, e ceea ce am căutat", mărturisea românul şi nimeni n-ar fi spus atunci că nu e sincer. Şi poate chiar era, poate chiar visase, pe cînd bătea mingea pe maidane, să se transforme într-un Diavol cîndva. Cine nu o face?

Numai că tînărul timişorean şi-a imaginat probabil că întreg Milanul e la picioarele lui. I se va garanta, chiar dacă doar tacit, un loc de titular şi nici un antrenor, oricît de mare şi influent, nu va îndrăzni să renunţe la el. Falsă idee. Începutul drumului nu a fost lin ca o şosea italiană, au mai apărut şi gropile, ca pe o stradă nepietruită din Dămăroaia. Nu mai era tratat regeşte, liderul de la Alaves devenise un fotbalist de trupă la Milan. A fost şi rezervă, a fost şi criticat de antrenori, însă nimeni nu l-a ameninţat, cu atît mai puţin să se gîndească la o posibilă despărţire. Nimic deosebit, lucruri pe care un sportiv nu are cum să le evite într-o carieră. Nu ceva care, în mod normal, cere un răspuns pe măsură. Dar Contra s-a supărat, mult mai devreme decît ar fi trebuit, şi nu a mai aşteptat cîteva clipe să se întrebe dacă lombarzii s-ar simţi lezaţi de cuvintele lui. Reacţia nu a întîrziat.

Nu-i place fotbalul italian, jocul echipei îi este străin, iar antrenorul îl chinuie, fixîndu-l aiurea în teren, pe un post care nu îi scoate în evidenţă talentul. Din vară n-ar mai vrea să rămînă şi ar fi perfect dacă s-ar întoarce în Spania, unde e raiul pe pămînt. Şi-a descărcat sufletul, dar nu şi-a imaginat consecinţele. Sau le-a văzut extrem de clar şi a vrut să forţeze ceva? E Contra un tip puternic, cu personalitate, care ştie ce spune? Nu e şi nici nu s-a gîndit la urmări. Ceaţa s-a ridicat cîteva zile mai tîrziu, cînd Milan, văzîndu-l atît de nefericit, a anunţat că discuţiile pot fi deschise cu oricine, oferte să fie. De-abia atunci s-a trezit Contra şi s-a repezit să dezmintă: "E atrăgătoare Spania, dar numai pentru vacanţe". Tot ceea ce apăruse fusese, continua el, o greşeală de interpretare. Milanul era din nou un club extraordinar, unul dintre cele mai importante ale Europei fotbalistice. Şi era "alegerea justă". Dar îl mai crede cineva?

Dacă e marţi, e Radu Naum

Farmacii pe două picioare

Un lucru e cert: articolul "Ce ascunde fotbalul", aruncat pe o pagină interioară a unei ediţii "L'Equipe", a născut în România o unitate în mînie egalată doar de asaltul declamativ împotriva blaturilor. Naţionala noastră de fotbal era citată acolo între alte 19 formaţii ale Cupei Mondiale '98 care ar fi introdus în Franţa medicamente conţinînd substanţe prohibite. Sărmanul Damien Ressiot, specialist în probleme de dopaj al cunoscutului cotidian, a mai scos pe piaţă o bombă care, s-ar zice după vehemenţa reacţiilor, ar putea să-i explodeze în mînă, aşa cum s-a întîmplat în cazul publicării materialului despre cantităţile industriale de produse dopante descoperite de poliţie în casa de la Paris a familiei Hodoş. Jurnalistul în cauză a fost acţionat în judecată şi a pierdut, deocamdată, procesul. Se va găsi şi acum cineva care să-l tîrască prin tribunale? Logic, după valul de proteste stîrnit de această piatră aruncată în apele liniştite ale trecutului, nici n-ar mai încăpea discuţie. Federaţia de fotbal, cu imaginea umbrită, doctorul Pompiliu Popescu, cu jurămîntul lui Hypocrat pus între paranteze, jucătorii înşişi, arătaţi cu degetul în piaţa publică, ar trebui la această oră să-şi consulte avocaţii. Practic însă mă îndoiesc că vom asista la vreo acţiune în justiţie, şi iată de ce. Ca de obicei, vorbim mult fără să cunoaştem cu adevărat obiectul discuţiei. Cineva a descoperit articolul, l-a reprodus aşa cum a înţeles de cuviinţă şi de atunci ne dăm cu toţii cu părerea. Un gest oficial ar presupune obligaţia de a şti cu adevărat ce stă scris în materialul cu pricina. Surpriza ar putea să fie nu mică. Prieteni din fotbal care faceţi patriotic gălăgie, cîţi dintre voi aţi citit în original "creaţia" lui Ressiot?

Cînd şi dacă o veţi face, veţi descoperi că autorul nu acuză pe nimeni de dopaj, ci dezvăluie doar un schimb de mesaje oficiale transpirînd o îngrijorare a autorităţilor franceze faţă de mulţimea produselor potenţial dopante pe care le cărau în bagaje echipele participante la Coupe du Monde. Jurnalistul chiar spune că medicii nu puteau fi împiedicaţi a deţine asemenea medicamente, atît timp cît unele erau, posibil, necesare personalului auxiliar suferind de anumite afecţiuni. În clar, "bomboanele" puteau fi aduse pentru conducători, antrenori, masori şi nu neapărat pentru jucători. Sigur, anumite doctorii nu şi-ar fi găsit oricum locul în trusa unui medic sportiv, fiind ele destinate în principiu bolnavilor de SIDA ori celor cu disfuncţii grave, oameni care n-ar fi putut să stea în picioare, dar să danseze la sărbătoarea fotbalului! Incidental, pilulele ori injectabilele se întîmplă să aibă efecte pozitive asupra randamentului unui sportiv, cum ar fi, spre exemplu, creşterea capacităţii de irigare a miocardului. Însă, încă o dată, ziaristul nu acuză pe nimeni, cu atît mai puţin naţionala română, despre care nu e oferit nici un amănunt. Sigur, omul se miră de existenţa unor bizare coincidenţe, mai ales în legătură cu formaţia Olandei, cunoscînd acum afacerile de dopaj ale unor Davids, De Boer sau Stam. În rest însă, veritabilul semnal de alarmă, cel lansat în Occident de multă vreme, dar care se pare că nu străbate pînă la timpanele specialiştilor noştri, este acela al supramedicaţiei sportivilor. Prea mult fier, prea mult aport nenatural, care pot, á la long, să deterioreze dramatic anumite organe interne. Ce, n-aţi văzut sportivi români înghiţind medicamente cu pumnul? Dacă e o judecată de făcut, aceea e una de conştiinţă.

Altfel, urmăriţi procesul de dopaj intentat medicilor de la Juventus (Zidane, Deschamps, Davids vă spun ceva?) care a început acum cîteva zile. Zeci de mii de pagini la dosar. S-au cerut pedepse cu închisoarea. Dar, desigur, noi nu aparţinem acestei lumi.

CIRIPITURI

Herbert von Copos

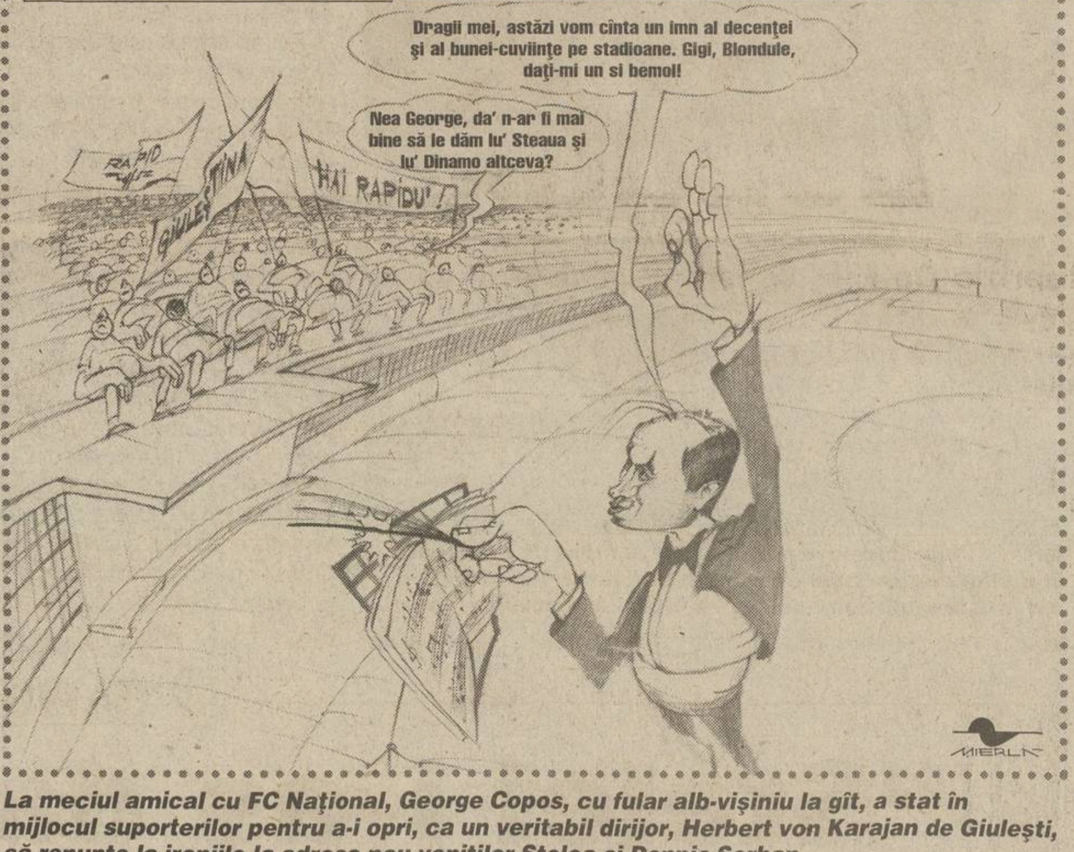
Dragii mei, astăzi vom cînta un imn al decenţei şi al bunei-cuviinţe pe stadioane. Gigi, Blondule, daţi-mi un si bemol!
Nea George, da' n-ar fi mai bine să le dăm lu' Steaua şi lu' Dinamo altceva?
RAPID
GIULEŞTINA
HAI RAPIDU'!
MIERLĂ

La meciul amical cu FC Naţional, George Copos, cu fular alb-vişiniu la gît, a stat în mijlocul suporterilor pentru a-i opri, ca un veritabil dirijor, Herbert von Karajan de Giuleşti, să renunţe la ironiile la adresa nou-veniţilor Stelea şi Dennis Şerban

PROVERBE

"Buia a fost un chilipir. Un abţibild"

Cornel Dinu, managerul general al lui Dinamo, explicînd că transferul mijlocaşului în Ştefan cel Mare n-a făcut parte din strategia celor 6 jucători aduşi în vară pentru acoperirea posibilelor plecări din lot

"Dinamo nu-şi schimbă obiectivele dacă e viscol, dacă e soare sau după cum se reorganizează economia în cincinale"

Acelaşi **Cornel Dinu,** spunînd că obiectivele echipei sale au rămas aceleaşi, Cupa şi campionatul

"Vom vedea cum se va termina această istorie cu un club care refuză accesul la prima echipă unui jucător sub contract fiindcă nu s-a însurat cu Claudia Schiffer"

Impresarul **Ioan Becali** comentînd trimiterea stelistului Iulian Miu la echipa de tineret

"Investiţi foarte mult în ierburi şi uitaţi să mai plătiţi jucătorii!"

Reacţia lui **Ioan Becali** la declaraţia lui Cristi Borcea privind gazonarea celor 3 terenuri din Ştefan cel Mare

"Ganea? Păi, ce, ăsta-i român? Scuzaţi-mi ignoranţa, dar la cîţi fotbalişti străini joacă pe-aici, nu pot să-i ştiu chiar pe toţi"

Ebbe Sand, danezul din atacul lui Schalke 04, despre viitorul său adversar din grupa a doua a preliminariilor pentru Euro 2004, românul Ionel Ganea de la Stuttgart

PRO SPORT
FONDAT 1997
Redactor şef CĂTĂLIN TOLONTAN *(tel. 205.22.97)*
• *Redactor şef adjunct* ANDREI VOCHIN *(tel. 205.22.82)*
• *Şef departament fotbal* BOGDAN STAMATOIU *(tel. 205.22.71)*
• *Şef departament sporturi* LUMINIŢA PAUL *(tel. 205.22.79)*
• *Şef departament fotbal internaţional* ANDREI NICULESCU *(tel. 205.22.83)*
• *Şef departament reporteri speciali* GRIGORE CARTIANU *(tel. 205.22.77)*
• *Editorialişti* ALIN BUZĂRIN, CRISTIAN GEAMBAŞU *(tel. 205.22.85)*
• *Seniori editori* MIHAI CIUCĂ, ION CUPEN *(tel. 205.22.86)*
• *Art director* MARIAN TOADER *(tel. 205.22.62)*

• ***Reporteri speciali*** EMANUEL TERZIAN (adjunct - *tel. 205.22.76*), DECEBAL RĂDULESCU, COSTIN ŞTUCAN, VIOREL TUDORACHE, IOAN VIOREL • ***Fotbal*** AUGUSTIN ROMAN (adjunct - *tel. 205.22.70*), EDUARD APOSTOL, IOAN BRATU, LIVIU CHIRIŢĂ, CRISTIAN CREŢU, VALENTIN DAMIAN, ADRIAN FLOREA, JUSTIN GAFIUC, FLORIN GONGU, MARIUS MĂRGĂRIT, RADU OPRIŞAN, MIHAI PAUL, HORAŢIU SIMA, CĂTĂLIN ŢEPELIN, CRISTI ZAGARADNIUC • ***Fotbal internaţional*** *(tel. 205.22.75)* AURELIAN BOTEZATU, THEO JUMĂTATE, BENIAMIN OSMAN, CONSTANTIN POPESCU, DANIEL SCORPIE • ***Sporturi*** ADRIAN GEORGESCU (adjunct), CRISTINA BOLD, DAN BRIE, LUMINIŢA DICULESCU, OANA DUŞMĂNESCU, MIRELA NEAG, MARIAN URSESCU • ***Mondene*** FLORIANA IACOB • ***Utile*** MARIUS NĂESCU (şef secţie - *tel. 205.22.95*) • ***Corespondenţi zonali*** CRISTIAN MARINESCU (Muntenia), CRISTI STĂNCESCU (Oltenia), OVIDIU GANCEA (Banat), OVIDIU MINEA (Moldova) • ***Corespondenţi permanenţi în străinătate*** VLADIMIR MORARU (Los Angeles), BENO DAVID (Tel Aviv), ARCADIE ZAPOROJANU (Chişinău) • ***Caricaturist*** EMIL MIERLĂ • ***Secretariat de redacţie*** RĂZVAN MICLEA, CRISTIAN AGIU, MARIAN ANDREANA, ANGELA IANCU, MANUELA MĂXINEANU, EMIL MIHAIU • ***Editor imagine*** DAN BUCUR • ***Imagine*** MEDIAFAX FOTO: ILIE MARIAN (şef divizie), GABRIELA ARSENIE, CRISTIAN PREDA, CĂTĂLIN LUŢU • ***Desk*** MARIAN BUSUIOC, CLAUDIA CĂLIN, ANA-MARIA GEORGESCU, MARIA LODROMAN • ***IT*** LIVIU MATACHE (şef secţie), VERONICA SÎRBU, MARIAN GHEORGHIESCU, IRINA VISARION • ***Layout*** BOGDAN LUBEN (şef secţie), LAURENŢIU APETRI, DIANA BACEA, CĂTĂLIN CONSTANTINESCU, MARIANA CRĂCIUNESCU, ALEXANDRU MIELUŞ, LUMINIŢA TĂBĂRAN, STELA TĂNASE, LAURA TRANDAFIR, RUXANDRA TUDOR, ILEANA ZOTA • ***Vînzări de publicitate*** CĂTĂLINA ZAMAN, CEZAR BURLAN, ANDREI BIJUTESCU, CRISTI MARTAZAN, BOGDAN PREDOIU, FLORENTINA STANCIU (tel: 205.22.84; 205.22.87; 205.22.91; 205.22.67; fax: 205.22.98) • ***Cercetare*** ZENO CAPRARIU • ***Marketing*** MIHAELA MANOLACHE • ***PrePress*** MEDIA GRAPH SERVICES • ***Difuzare*** NDC S.R.L., (tel: 205.72.00; fax: 205.72.20) FLORIN BEJAN (director general)

Editor PRO SPORT S.A.
Director General OVIDIU IOANIŢOAIA
Director executiv AURA IORDAN; *Director producţie* LUCIAN RADU
PRO SPORT S.A. o companie a PROSPORT GROUP
Director General OVIDIU IOANIŢOAIA

Redacţie: Bucureşti, bd Ferdinand, nr.99, sector 2,
Tel: 205.22.07; **Fax:** 205.22.58
Web site: http://www.prosport.ro
E-mail: prosport@prosport.ro,
Difuzare: Tel.: 205.72.00 **Fax:** 205.72.20
Tipar Imprimeriile Media Pro **Comenzi:** Tel. 490.82.47; Fax 490.82.43

Sîntem la dispoziţia ta în fiecare zi! Sună la: 01-205.22.95 zilnic între 11-18. Întrebările şi sugestiile tale vor fi ascultate de Floriana Iacob. Scrisorile pentru "Poşta Redacţiei" pot fi trimise pe adresa ProSport OP1, CP94, Bucureşti

ISSN 1453-3707

Ediţia de Transilvania
Redacţie: Cluj Napoca, B-dul. 21 Decembrie 1989 nr. 146
Tel: 064.190.721, 064.447.809; **Fax:** 064.191.471
E-mail: prosport@clujeanul.ro

Publisher ADRIAN POP • *Coordonator ediţie* ALIN FORNADE • *Responsabil corespondenţi* RAMONA MÎNZAT • *Redactori* RADU BICHIŞ, ADINA OŞAN • *Secretariat de redacţie* DORIN PRUNĂ • *Foto* LUCIAN MUNTEAN • *IT* VALENTIN STEGARU • *Vînzări* LOREDANA FĂT, MAGDA FILIMON, IULIA RISTEA, DANIEL DINEA *(tel. 064.431.700)* • *Producţie* MIHAI MALOŞ
Difuzare: NDC Cluj Fax: 064.412.699
Tipar Imprimeriile Media Pro Cluj
Comenzi: Fax 064.411.167; Tel 064.447.886;

Sugestiile şi scrisorile tale pentru Ediţia de Transilvania le aşteptăm la OP 13, CP 69, Cluj Napoca

ABONAMENTELE la ProSport se pot face la orice oficiu poştal sau filială RODIPET, ziarul fiind înregistrat la numărul 1065 în catalogul publicaţiilor

DINAMO / INTERVIU

"Vom avea probleme!"

Ion Marin apreciază că plecările lui Mihalcea şi Năstase la Genoa vor crea dificultăţi în abordarea returului, sugerînd că obiectivele actuale sînt greu de atins cu lotul rămas în Ştefan cel Mare

Eduard Apostol
Justin Gafiuc

Rezultatele slabe obţinute la turneul din Bulgaria, precum şi plecarea lui Mihalcea şi Năstase la Genoa au început să-i dea bătăi de cap antrenorului Ion Marin cu mai puţin de o lună înainte de startul sezonului de primăvară. Deşi evită să vorbească tranşant pe marginea subiectelor respective, tehnicianul dinamovist lasă să se întrevadă că starea actuală a echipei nu e una care să-l facă foarte optimist pentru viitorul imediat.

PRO Domnule Ion Marin, cum aţi evalua turneul din Bulgaria, cu plusuri şi minusuri?

L-aş numi util, fiindcă am avut parte de patru jocuri cu adversari buni, în faţa cărora am putut să ne dăm seama de potenţialul unui grup de jucători tineri, să verificăm diferite formule de joc.

PRO Sînteţi diplomat, dar lumea a fost foarte surprinsă de rezultatele slabe realizate acolo.

S-a făcut prea mult caz de faptul că nu am cîştigat nici o partidă în Bulgaria! N-a fost acesta scopul principal şi nu puteam sacrifica pregătirea în sine pentru obţinerea de rezultate. Sigur, mentalitatea de învingător se cîştigă foarte greu, dar se ştia de la bun început cu ce lot se pleacă la Albena. Oricum, n-am sesizat însă nici un fel de nemulţumire la nivelul conducerii, din partea căreia n-am auzit vreun reproş. Am vorbit permament cu domnul Badea, care a fost la curent cu ceea ce se întîmplă în Bulgaria.

PRO Ce formule noi de echipă aţi încercat?

Una cu trei atacanţi, adică două vîrfuri, plus Sabin Ilie în spatele lor. Apoi, am jucat o dată cu Kiriţă mijlocaş central, obligat pe undeva şi de faptul că nu mai aveam altă variantă, fiindcă Stîngă era accidentat.

PRO Vreţi să propuneţi rediscutarea obiectivelor după despărţirea de Mihalcea şi Năstase?

Nu ştiu dacă mai rămîn sau nu obiectivele actuale, dar e clar că, prin plecarea celor doi, vom avea probleme. Atingerea ţintelor pe care ni le-am propus la startul campionatului va fi mai greu de realizat, dar, dacă vom izbîndi, succesul va fi mai dulce. Indiferent însă de numele antrenorului, politica unui club e făcută de conducere, care a luat hotărîrea de a merge pe mîna jucătorilor din propria curte. Va trebui să facem să funcţioneze sistemul în aceste condiţii, dar numai timpul va decide ce şanse de reuşită sînt. Vătavu, spre exemplu, n-a fost testat în condiţii de meci oficial, iar dacă va fi aruncat în luptă va trebui să facă faţă unor presiuni încrucişate, presă, suporteri, nevoia de a cîştiga meci de meci.

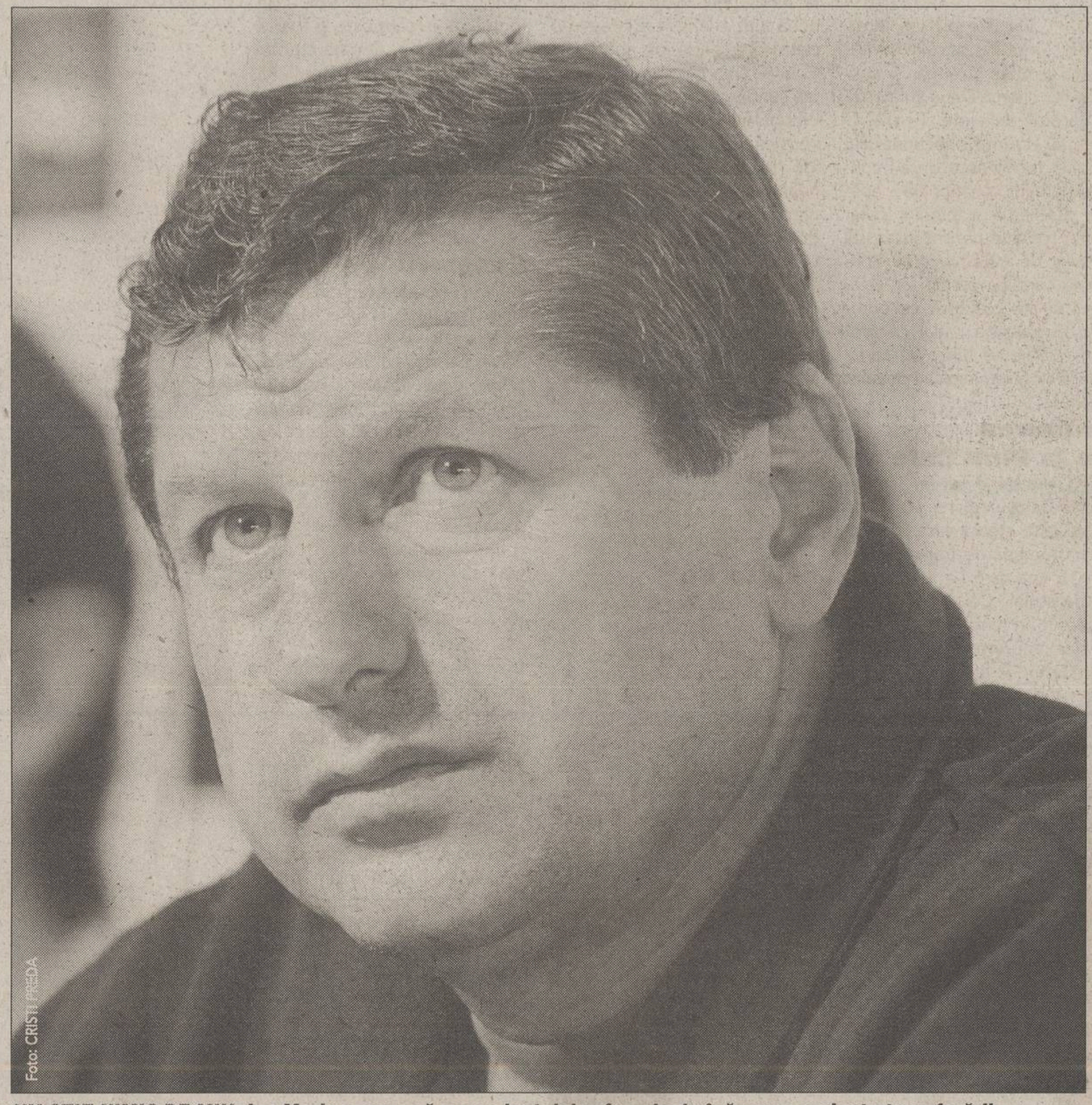
Foto: CRISTI FREDA

***NU ŞTIE NIMIC DE MIU.** Ion Marin a spus că nu s-a luat deloc în calcul pînă acum varianta transferării fundaşului stelist Iulian Miu, jucător impresariat de Giovanni Becali, un apropiat al "cîinilor"*

CONFERINŢĂ DE PRESĂ

Debutează cu Siena

Fabrizio De Poli, directorul general al lui Genoa, a declarat ieri în conferinţa de presă organizată de Dinamo că Mihalcea şi Năstase vor juca în etapa de duminică

MEDIAFAX FOTO / Toni Salabaşev

***ÎN VIZITĂ.** Fabrizio de Poli, managerul general al lui Genoa (în mijloc), a fost prezent ieri în Bucureşti pentru a rezolva la Consulatul Italiei obţinerea permiselor de muncă ale lui Mihalcea şi Năstase, cu care va pleca astăzi spre Genova*

Valentin Damian
Justin Gafiuc

Dinamo şi-a luat ieri la revedere în cadrul unei conferinţe de presă de la Adrian Mihalcea şi Vali Năstase. "Nu este uşor să ne despărţim de ei. Ambii au scris pagini frumoase în evoluţia echipei. Ei trebuie să aibă tot timpul mîndria că acolo, în Italia, reprezintă fotbalul românesc", a declarat Cornel Dinu, managerul general al "cîinilor". Cei doi fotbalişti, cu fulare alb-roşiii legate la gît, s-au arătat încîntaţi de alegerea făcută. "Mi-a fost greu după ratarea primului transfer în străinătate. Apoi m-am călit şi chiar dacă nu reuşeam nici acum plecarea, nu eram un om disperat. Îmi propun să joc cît mai bine la noua mea formaţie şi cred că astfel vor veni şi golurile", a punctat Mihalcea. La rîndul său, Năstase a spus că "nu mă aşteptam să plec la Genoa. A fost o surpriză totală pentru mine". Prezent la întîlnirea cu ziariştii, Fabrizio De Poli, managerul general al echipei din Serie B, a povestit cum s-a ajuns la ideea achiziţionării fundaşului central. "Preşedintele Dalla Costa l-a văzut în meciul de la Braşov şi a spus «îl vrem şi pe Năstase». Genoa îşi propune pentru campionatul viitor să revină în Serie A, iar Mihalcea şi Năstase sînt primele pietre care se pun la îndeplinirea acestui obiectiv", a spus italianul, care a adăugat că debutul celor doi la Genoa se va produce, probabil, chiar duminică, în partida de campionat cu Siena.

Chiar dacă a pierdut doi jucători importanţi, strategia clubului Dinamo a rămas neschimbată. "Dinamo nu-şi modifică obiectivele dacă e viscol ori soare sau după cum se reorganizează economia în cincinale", a punctat Dinu. Managerul general al "cîinilor" a mai spus că "în vară am beneficiat de sprijinul ISM şi al fraţilor Becali pentru a aduce şase jucători. Venirile acestea au fost gîndite şi prin prisma posibilelor plecări ale altor componenţi ai lotului. Avem fotbalişti cu experienţă, dar, în acelaşi timp, pregătim fotbalişti tineri la sateliţii noştri din eşaloanele inferioare".

100.000 de euro pentru FC Argeş

Dinamo va încasa un milion de euro pentru Mihalcea şi 600.000 de euro pentru Năstase. Ambele sume vor fi achitate în cîte două tranşe, scadente anul acesta în iulie şi decembrie, respectiv în mai şi noiembrie. Dacă alb-roşiii vor trebui să vireze 20% din banii pentru Mihalcea la Dunărea Călăraşi, conturile au fost deja reglate cu FC Argeş în "dosarul Năstase". Astfel, conducerile celor două cluburi au încheiat un acord prin care piteştenii renunţau la clauza prin care jucătorul putea pleca în străinătate doar pe o sumă de cel puţin 1,4 milioane de dolari. În schimb, Dinamo se obliga să achite grupării din Trivale 100.000 de euro pînă la 15 februarie 2002, indiferent dacă jucătorul se transfera în această iarnă sau rămînea la "cîini". *(Ioan Bratu, Justin Gafiuc)*

AU VENIT BANII PE MARA

Contul din bancă al lui FC Dinamo a fost alimentat ieri cu 500.000 de dolari. Banii reprezintă ultima tranşă pe care clubul spaniol Alaves trebuia s-o plătească alb-roşiilor pentru transferul lui Bogdan Mara la formaţia din Primera Division. "Bascii sînt un popor serios. Nu se ţin de găinării", a comentat Cornel Dinu, managerul general al grupării din Ştefan cel Mare. Mara a fost achiziţionat de Alaves contra sumei de un milion de dolari.

NOCTURNĂ ÎN APRILIE

Conducătorii lui FC Dinamo au anunţat că săptămîna trecută a fost semnat un contract cu compania olandeză Philips. Celebra firmă va furniza în cel mai scurt timp becurile necesare care vor lumina stadionul din Ştefan cel Mare, cel mai probabil la sfîrşitul lunii aprilie. Potrivit alb-roşiilor, fundaţia pentru stîlpi a fost terminată, posturile de tensiune au fost finisate, stîlpii au fost aduşi la stadion şi ca nocturna să funcţioneze mai trebuie montate becurile, după care se vor ridica stîlpii.

CAZUL IANCU

Naidin solicită daune de 100.000 de dolari de la Poli

Ieri, la Judecătoria Timişoara, a avut loc a doua înfăţişare în procesul în care fostul director executiv al lui FC Politehnica Timişoara, Marcel Iancu, este acuzat de fals în înscrisuri oficiale şi uz de fals, fiind învinuit că a contrafăcut semnătura jucătorului Leonard Naidin. Fotbalistul, care este martor în proces, a fost reprezentat de un avocat care a cerut ca FC Politehnica să fie citată ca parte civilă responsabilă. De asemenea, avocatul lui Naidin a anunţat că va solicita daune de 100.000 USD grupării alb-violete. Marcel Iancu a depus la Curtea Supremă de Justiţie o cerere de strămutare a procesului. "Oriunde în ţară, numai la Timişoara nu", a spus Iancu. El a mai solicitat şi revocarea procuroarei Liliana Zamfirescu, pe motiv că este fiica colonelului Mihai Matei, care a instrumentat "dosarul Iancu". Următorul termen în acest proces a fost stabilit pentru data de 25 februarie 2002. **(Cătălin Cocoş - Timişoara)**

APULUM ALBA IULIA

Se votează conducerea

Mîine se va întruni Adunarea Generală a Acţionarilor clubului Apulum Alba Iulia, în care noii sponsori îşi vor alege reprezentanţii. Au fost convinşi să sprijine clubul din oraşul Unirii Mario Fratti, patronul unei firme de prefabricate lemnoase din Sebeş, Gaicomedi Alcide, patronul firmei de încălţăminte Record, Ioan Voican şi Radu Tudoran, directori la fabrica de porţelanuri "Apulum" şi Liviu Necşulescu, reprezentantul societăţii "Jidvei". "Sîntem convinşi că greul a trecut pentru fotbalul din Alba Iulia, mai ales datorită faptului că signor Fratti are de gînd să aducă lîngă el încă o firmă italiană, de confecţii, care să ne ajute", a spus "Limoniu". La Adunare vor fi aleşi un preşedinte, precum şi doi vicepreşedinţi, toţi trei trebuind să fie angajaţi ai clubului. Pînă la sfîrşitul acestui sezon este prevăzut un buget de 10 miliarde de lei. **(Horaţiu Sima)**

"U" CLUJ

Intrarea liberă la meciuri

Întrunit aseară la sediul Prefecturii, Comitetul Director al FC "U" a hotărît ca la meciurile din returul campionatului intrarea spectatorilor să fie liberă. Tot aseară, s-a înfiinţat o comisie tehnică, formată din foste glorii ale clubului, printre care Mircea Luca şi Mihai Adam, al cărei rol este de a descoperi tinere talente în rîndul grupelor de şcolari, care vor evolua în meciurile de deschidere ale Universităţii. Un alt punct pe ordinea de zi a şedinţei a fost cooptarea a patru noi membri în Consiliul Director, al căror nume a fost însă trecut sub tăcere de oficialii "şepcilor roşii". **(Radu Bichiş)**

MECIURI AMICALE

ASA Tg. Mureş - Olimpia Satu Mare 2-2 (0-0)

Au marcat: Enyedi, Zsigmond (pen.) / Ilea (2)

ASA: Farkas - Porav, Zagon, Asztalos, Zsigmond - Torok, Vicol, Borz, Enyedi - Vlasiu, Puşcaş. **Antrenor:** Janos Fodor. **A mai jucat** Fl. Şomfălean.

Olimpia: Suciu - Condor, Chiorean, P. Mihai, Axinte - Mihovici, Tempfli, Dragomir, Bozdog - Roszel, Fabian. **Antrenor:** Gabi Both. **Au mai jucat:** Ilea, Gorga II, Sălăgean, Aioaniţoaie, M. Rus.

ASA Tg. Mureş II - Someşul Satu Mare 2-0

INFO

- **PETROLUL / ÎN** ediţia de ieri a ziarului ploieştean "Fair-play" a apărut un articol în care fostul vicepreşedinte al Petrolului, Mihai Cristache, a atacat actuala conducere a clubului. Fostul conducător al "găzarilor" a povestit chiar un episod petrecut la un banchet al Gloriei Bistriţa, afirmînd că actualii şefi ai Petrolului ar fi luat 50.000 de dolari, bani negri, de pe urma transferului lui Valeriu Răchită la Steaua. Preşedintele Consiliului Director al FC Petrolul, Florin Bercea, s-a arătat indignat de afirmaţiile făcute de fostul vicepreşedinte al galben-albaştrilor. "Referitor la episodul cu Viorel Păunescu, n-am luat bani negri de pe urma transferului lui Răchită şi, de fapt, întreaga poveste este o invenţie a lui Cristache, deoarece nu cred că preşedintele Stelei stă de vorbă cu asemenea oameni", a precizat Bercea. **(Ionel Luţan)**
- **UM TIMIŞOARA / JUCĂTORII** lui Poli, Stoican şi Stanciu, sînt aşteptaţi la antrenamentele divizionarei A. Cei doi au fost pînă duminică în cantonament cu Electrica, iar directorul sportiv al UMT, Constantin Bigan, le-a transmis că sînt aşteptaţi la UMT. **(Cătălin Cocoş - Timişoara)**

www.zonaX.ro
OLTENCE FIERBINTI®
051.892 666
S-AU INTORS OLTENCELE!
Numai 15000 lei/minut
051.89 29 69
INTERZIS MINORILOR

CSM REŞIŢA

10 miliarde pentru stadion

Dan Bereanu
(Reşiţa)

La Reşiţa se munceşte intens în această iarnă. Chiar dacă situaţia stadionului "Mircea Chivu" nu a fost încă pe deplin clarificată, omul de afaceri Dinel Staicu a decis să investească 10 miliarde de lei în reamenajarea arenei. Lucrările sînt supravegheate îndeaproape de preşedintele Marius Popescu. "Am lucrat ani de zile în construcţii, aşa că mă descurc", a precizat boss-ul reşiţean. Principalele lucrări vizează amenajarea cantonamentului de sub tribuna întîi. Acestea au început în 1999, dar au fost abandonate pînă acum din lipsă de fonduri. Cantonamentul va avea aproximativ 30 de locuri, antrenorul urmînd să beneficieze de un apartament cu două camere. Tot sub tribuna întîi vor fi renovate şi birourile conducerii, care vor fi dotate la standarde occidentale. Peste tot se montează geamuri şi uşi de termopan, iar construcţia va beneficia şi de o centrală termică proprie. "Avem în plan ca în aproximativ 2 ani să construim un minihotel unde să fie cazaţi jucătorii, în cantonamentul de la stadion urmînd să locuiască doar fotbalişti tineri şi juniori", a precizat Popescu.

Vestiarele se modernizează complet, astfel că, săptămîna viitoare, la întoarcerea la Reşiţa, fotbaliştii vor folosi vestiarele juniorilor. Tribuna oficială este practic reconstruită. Se montează geamuri termopan de dimensiuni mari şi se amenajează două sectoare, unul pentru presă şi altul pentru VIP-uri. Scaunele stricate de la tribuna zero vor fi înlocuite, ca şi gradenele deteriorate. "Sperăm că pînă la debutul returului, vom avea unul dintre cele mai moderne stadioane din Divizia B", mai spune Popescu.

Sponsorul Dinel Staicu vrea ca arena să aibă o cu totul altă faţă în retur

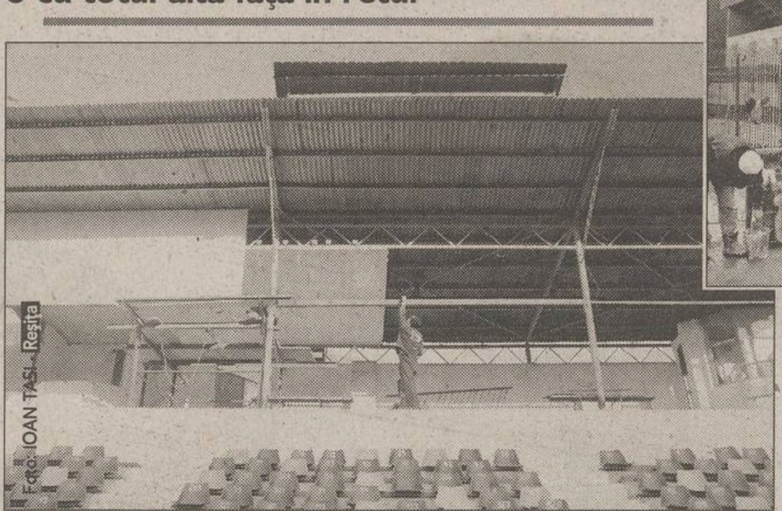
Foto: IOAN TASI - Reşiţa

***CASĂ NOUĂ.** Lucrările de reamenajare a cantonamentului au fost reluate după doi ani de zile (foto sus)*

***OFICIALĂ DE LUX.** Tribuna în care vor sta conducătorii şi vipurile locale va fi modernizată (foto stînga), Dinel Staicu dorind ca ea să fie gata pînă la ora meciului cu Satu Mare, din prima etapă a returului*

ECHIPE-SATELIT

Conducerea divizionarei B doreşte să preia formaţiile Gloria Reşiţa şi Arsenal, ambele din Divizia D. Cele două deţin baze sportive foarte bune. Conducătorii reşiţeni intenţionează chiar să susţină promovarea uneia dintre echipe în Divizia C, pentru ca ulterior aici să fie rodaţi jucătorii.

UM TIMIŞOARA

Grevă japoneză

Din cauză că finanţatorul Dan Hazaparu *(foto)* nu a rezolvat problema stadionului, jucătorii nu au putut face antrenamentul de refacere

Dan Popescu
(Timişoara)

După două zile libere, jucătorii timişoreni s-au prezentat ieri la stadionul de la Pădurea Verde, pentru a urma programul de refacere, sub conducerea "secundului" Cristian Contescu. Ei au fost, însă, obligaţi să renunţe la bazin, din cauza lipsei apei calde şi a încălzirii. "Înainte de a pleca în cantonamentul de la Poiana Braşov, conducătorii ne-au promis că se vor remedia problemele cu încălzirea şi apa caldă", a menţionat unul dintre jucători, sub rezerva anonimatului. Fotbaliştii se feresc să dea declaraţii, fiind ameninţaţi de conducători că, în caz contrar, vor fi amendaţi. La stadion nu s-a făcut însă nimic în perioada în care echipa a fost la Poiana Braşov. În vestiare este frig, iar după un antrenament uşor, jucătorii au făcut duş cu apă rece. Ei au spus că mai aşteaptă doar pînă astăzi sau mîine achitarea ultimei părţi din restanţele contractuale pe anul trecut, la care se adaugă şi salariul de 1,2 milioane de lei pe luna decembrie. "Dacă nu avem nici apă caldă, ne este greu să mai sperăm la plata restanţelor", au spus jucătorii UMT-ului, care au decretat grevă japoneză. În cazul în care Mihai Olariu şi Dan Hazaparu nu le vor achita banii solicitaţi, ei vor recurge şi la alte forme de protest. Ieri, nu a fost prezent nici un conducător la stadion. Antrenorul Gheorghe Staicu va veni astăzi la Timişoara şi crede că situaţia financiară a jucătorilor se va rezolva definitiv în această săptămînă. Deocamdată, domneşte starea de confuzie şi se pare că jucătorii se gîndesc deja la transferul la alte echipe. Primul plecat este Florin Bătrînu, care a şi lipsit de la antrenamentul de ieri. El este plecat la Budapesta, pentru a-şi negocia un posibil transfer la Honved Kispest.

MONDEN

“Să stau la genunchi la tine?”

Așa a întrebat-o Slavișa Mitrovici pe Dana Neghină, prietena lui, atunci cînd i-a propus să se căsătorească

PENTRU TRICOLOR. Auzind de dorința selecționerului de a-l chema la “națională” pe Mitrovici, acesta a spus că intenționează să se însoare cu prietena sa, Dana Neghină

Floriana Iacob

De cîte ori era întrebat de prietena sa, Slavişa Mitrovici zîmbea ştrengar şi spunea: “O chemă Dana şi lucrează la Tarom”. Nimic mai mult. O dată cu dorinţa selecţionerului Anghel Iordănescu de a-l convoca la echipa naţională a apărut problema dobîndirii cetăţeniei române pentru jucătorul bosniac de la FC Naţional. Principala condiţie cerută, ca jucătorul să fie căsătorit cu o româncă. Lansate iniţial ca zvonuri, veştile că Mitrovici se va însura cu o româncă au devenit realitate.

Întîlnirea de la Pink Cafe

“Dana de la Tarom” se numeşte Dana Neghină, are 34 de ani şi este stewardesă la compania română de transport aerian. E cea care i-a furat inima fotbalistului. Cei doi s-au cunoscut în urmă cu aproape doi ani într-un bar, Pink Cafe. “A fost un mare paradox pentru mine. Să fie mai mic ca vîrstă şi fotbalist. Niciodată nu am fost de acord cu asta”, povesteşte Dana. Se opreşte pentru o clipă, după care spune: “De fapt, o colegă a mea este căsătorită cu patronul de la Pink Cafe. Acum un an şi nouă luni m-a invitat la ei, la o petrecere, unde era şi Slavişa. El m-a remarcat şi a insistat să mă cunoască. Iniţial ei au «complotat» împotriva mea şi mi-au spus că Slavişa are 27 de ani în loc de 25. Şi aşa eu tot spuneam că nu are rost să ne întîlnim, că este o diferenţă mare de vîrstă. Pînă la urmă am acceptat. Mult timp am trăit cu senzaţia că el are 27 de ani pînă cînd i-am văzut legitimaţia de la club, moment în care mi-am aprins două ţigări deodată şi am început să vorbesc singură. Nu-mi venea să cred. Acum însă realizez că nu contează, atît timp cît ne înţelegem bine. Totul a decurs normal. Ieşeam împreună, mergeam la el, venea la mine, pînă într-o zi cînd ne-am mutat împreună”.

“Eu te be”

Cînd vorbeşte despre viitorul ei soţ, faţa Danei se luminează. “M-a impresionat din prima clipă, cînd mi-a spus «eu te be», adică eu te vreau pe tine. Este atît de haios cînd vorbeşte stricat româneşte că oricît de supărată aş fi mă pufneşte rîsul. Nu vreau să-l corectez, pentru că nici el nu vrea să mă înveţe pe mine sîrbeşte. Mereu în casă este veselie. O dată mi-a zis: «Bre, Dani, calcami două tricoae». Are însă momente în care este şi foarte serios şi matur. O dată cu războiul din Iugoslavia, părinţii lui şi-au pierdut o casă în Sarajevo. Cu toate că veniturile lui nu au fost foarte mari, el şi-a ajutat părinţii să-şi construiască o nouă locuinţă. Eu, poate, la vîrsta lui nu făceam asta”, mărturiseşte Dana.

PORUMBEII. Idila dintre Slavișa și Dana a început în urmă cu aproape doi ani, iar de atunci ei sînt nedespărțiți

Căsătorie pe fugă

La jumătatea lunii ianuarie, cînd Iordănescu a spus că vrea ca Mitrovici să joace la “naţională”, cei doi au vorbit pentru prima dată despre căsătorie. “Nu am discutat clar înainte despre asta. Era nefiresc ca eu să deschid subiectul. Ştiam că o să vină de la sine. Atunci cînd s-a pus problema cetăţeniei mă trezesc cu un telefon de la Vicenţiu Iorgulescu. Am crezut că vrea să-i cumpăr ceva, pentru că plecam în America peste trei zile, dar el mă întreabă: «Nu e aşa că vrei să te măriţi cu Mitrovici?». Eu i-am răspuns în glumă: «M-ai sunat să mă peţeşti? El nu poate să-mi spună?». Apoi, mi-a explicat că «Slavişa oricum trebuie să-şi ia cetăţenia, să grăbim şi noi puţin lucrurile. Încercăm să aranjăm ca în două zile să vă căsătoriţi». I-am spus că vreau, dar că ne trebuie timp să aranjăm şi noi ceva, iar el mi-a răspuns: «Martori mă aveţi pe mine şi pe soţia mea. Mergem acolo, bla, bla, bla. Şi aia e». După ce am închis telefonul mi-am luat o faţă de om supărat, cu toate că îmi venea să rîd şi l-am întrebat pe Slavişa: «Dar tu nu puteai să-mi spui?», iar el mi-a zis atunci: «Vrei să stau la genunchi la tine? Vrei să fii soţia mea?». M-am bucurat mult şi sper să-l ajut să-şi vadă visul împlinit, acela de a-şi lua cetăţenie şi de a juca la «naţională», pentru că ştiu că-şi doreşte foarte mult. O vom face în curînd, dar nu ştim încă data. Va fi o ceremonie intimă, iar mai tîrziu vom face o petrecere”, a spus viitoarea doamnă Mitrovici.

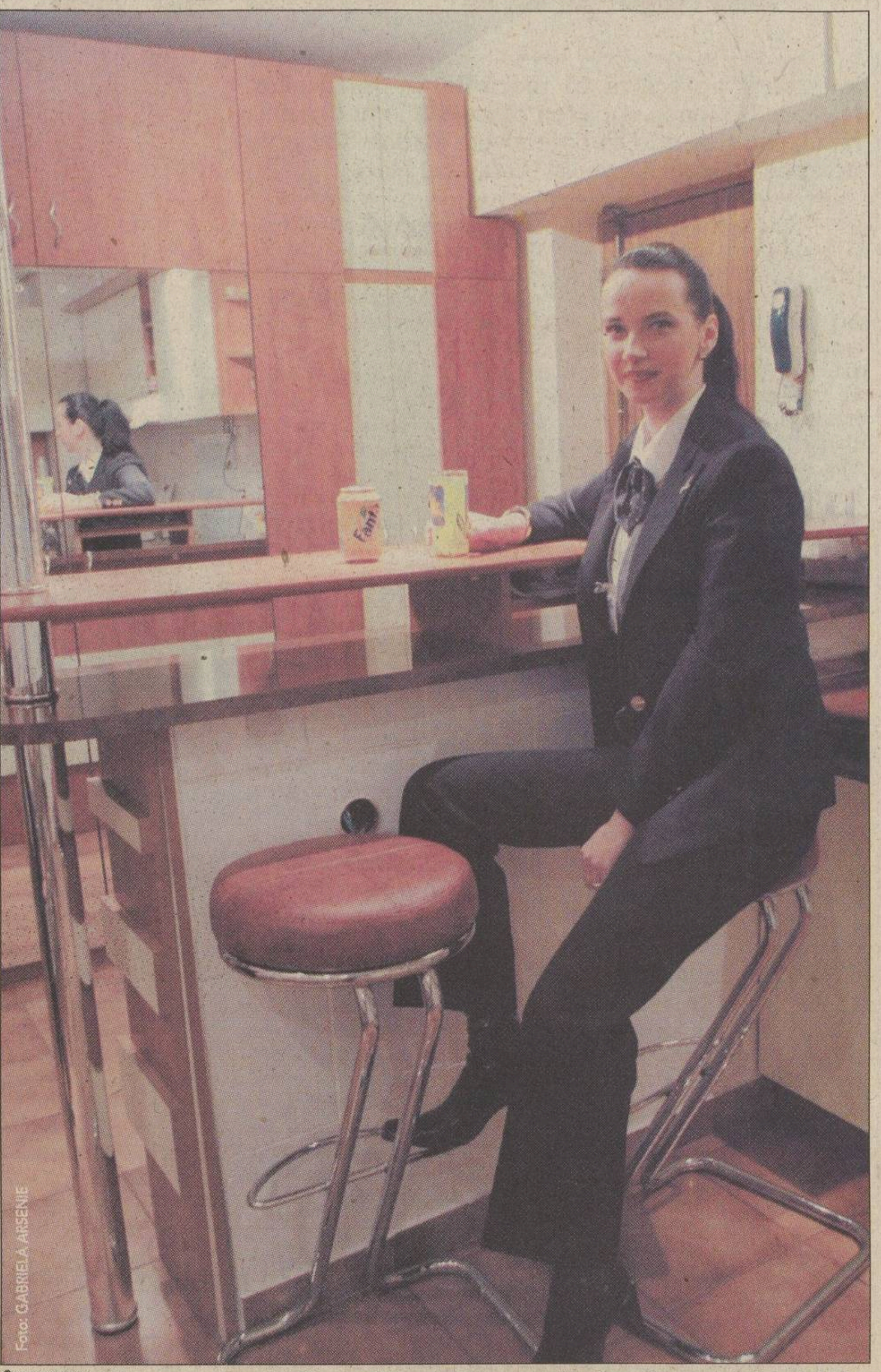

Foto: GABRIELA ARSENIE

ÎN ZBOR. Viitoarea soție a lui Slavișa Mitrovici și-a amintit că anul trecut a zburat de la Norcia împreună cu băieții de la Steaua, FC Național și Rapid. “După o cursă cu ei cazi lat cînd ajungi acasă. Unul vrea cola, altul suc de portocale, apasă pe buton din două în două minute”, a spus Dana

---

CONCURS

Patru taloane şi 2002 şanse de cîştig

2002
PREMII

Cifra zilei
0

Nume ....

Prenume ....

Str. ....

Nr. ..... Bloc ..... Scara ..... Ap. ..... Sector ....

Localitate ....

Județ ....

Nr. telefon ....

Plicurile cu taloane trimise pînă pe data de 31 ianuarie participă la prima tragere la sorţi, care va avea loc azi la sediul redacţiei. Nu rata nici un talon din a doua etapă a jocului, derulat în luna februarie!

Prima parte a jocului organizat de ProSport s-a încheiat joi, 31 ianuarie. Plicurile care au fost expediate pînă la această dată vor intra la tragerea la sorţi ce va avea loc azi, 5 februarie, la sediul redacţiei. Lista cîştigătorilor şi modul în care aceştia vor putea intra în posesia premiilor vor fi publicate în ziarul de miercuri, 6 februarie.

Jocul continuă şi în luna februarie. ProSport va publica zilnic taloanele a căror cheie sînt cifrele 2 şi 0. Decupează 4 taloane astfel încît să formezi cifrele ce compun anul 2002 (două taloane cu cifra 2 şi două cu zero). Completează datele tale personale pe cupon şi trimite plicul pe adresa **OP 31, CP 14, Bucureşti, pînă pe data de 28 februarie.**

În a doua etapă a concursului trebuie trimise numai taloanele publicate în luna februarie. Data limită pentru expedierea plicurilor este 28 februarie. Tragerea la sorţi pentru cea de a doua parte a concursului 2002 premii va avea loc pe 5 martie, iar lista cîştigătorilor va fi publicată miercuri, 6 martie.

În februarie vor apărea în ProSport 24 de taloane. Decupînd zilnic un talon poţi trimite pentru concurs 6 plicuri. Mai multe plicuri, mai multe şanse de a cîştiga unul din cele 2002 premii.

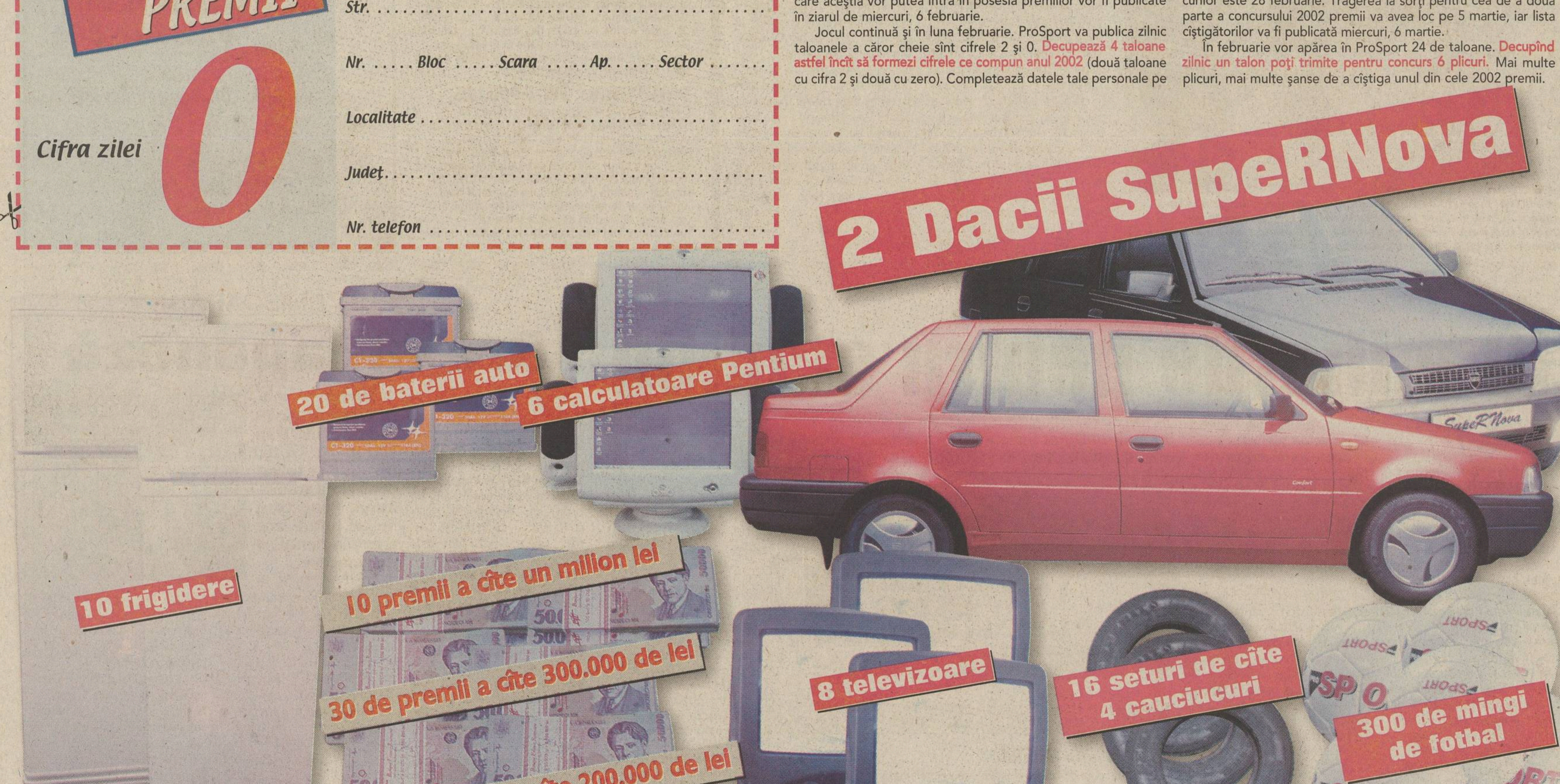

2 Dacii SupeRNova
20 de baterii auto
6 calculatoare Pentium
10 frigidere
10 premii a cîte un milion lei
30 de premii a cîte 300.000 de lei
1.600 de premii a cîte 200.000 de lei
8 televizoare
16 seturi de cîte 4 cauciucuri
300 de mingi de fotbal

CORESPONDENŢĂ

Din Arnhem
de la **RADU OPRIŞAN**
(text şi foto)

REPORTAJ

Nanu visează la "naţională"

Revelaţia lui Vitesse Arnhem crede că dacă va continua cu aceleaşi evoluţii foarte bune are şanse să intre în vederile lui Iordănescu

În analiza făcută după finalul turului campionatului olandez, săptămînalul "Voetbal International" l-a desemnat pe Ştefan Nanu drept cel mai bun jucător al lui Vitesse Arnhem. Această realizare, cea mai bună a sa din ultima vreme, îl bucură din cale afară pe fostul rapidist, mai cu seamă că a ajuns la rezultat după o perioadă mai grea.

60 de meciuri

"Am adunat în doi ani şi jumătate de cînd joc în Olanda aproape 60 de meciuri. Eu spun că nu e puţin lucru", este de părere fundaşul lui Vitesse. Cînd vorbeşte despre perioada mai puţin fastă petrecută aici se încruntă instantaneu şi se gîndeşte că meciurile petrecute pe banca de rezerve l-au îndepărtat de echipa naţională şi l-au privat de participarea la turneul final al Campionatului European din anul 2000. "În primul an cînd am venit eram titular, echipa a mers bine şi prinsesem cupele europene. Apoi s-a schimbat antrenorul şi a venit Ronald Koeman. Atunci am trecut pe bancă, el preferînd să dea credit olandezilor". După o bună bucată de vreme însă, Koeman şi-a schimbat optica şi l-a titularizat pe Nanu. A urmat o perioadă în care laudele la adresa românului au curs, antrenorul caracterizîndu-l de cîte ori avea ocazia drept un profesionist desăvîrşit, un tip care dă totul la antrenamente şi pe teren şi care are o mentalitate de profesionist. "Cel mai mult m-a bucurat cînd m-a chemat şi mi-a spus că le-a recomandat conducătorilor clubului să-mi prelungească pe încă un an contractul". Aşa s-a şi întîmplat, Nanu fiind acum jucătorul lui Vitesse pîna în vara lui 2003.

Mereu pus pe glume

Chiar înainte de a capta simpatia antrenorului, Nanu a devenit, la scurt timp de la venirea în Olanda, prietenul celorlalţi jucători. "Am remarcat imediat că este o atmosferă extraordinară. Erau mereu puşi pe glume, nu trecea vreun antrenament fără să facem o farsă cuiva. Am căzut şi eu în plasă, o dată mi-au pus apă în pantofi, şi altă dată Van Hooijdonk, care acum joacă la Feyenoord, a profitat de un moment de neatenţie şi mi-a aruncat pantalonii în coşul cu echipament murdar. Noroc că i-a adus femeia de la spălătorie, altfel plecam în chiloţi acasă". Nanu povesteşte că nu i-a rămas nici el dator lui Van Hooijdonk. "Venea mereu cu nişte pantaloni largi, ridicaţi peste glezne. L-am prins o dată şi, cînd lipsea din vestiar, i-am tăiat o bucată din ei de ajungeau acum pe la genunchi. Şi erau «Armani». Oricum, nu s-a supărat, s-a stricat de rîs şi mi-a spus că nu e nici o problemă". Simpatizat de toţi jucătorii, Fane Nanu i-a învăţat pe colegii săi să înjure pe româneşte, astfel încît în vestiarul lui Vitesse se aud deseori expresii consacrate pe stadioanele de la noi din ţară.

Speranţe

În momentul de faţă, Nanu se gîndeşte la ultima parte a carierei sale. "Mai am anul de contract cu Vitesse şi pe urmă poate mai joc pe aici, chiar şi în liga a doua. Sau, de ce nu?, revin în ţară". Fără să facă prea mult caz, Nanu recunoaşte că nu şi-a scos definitiv din cap echipa naţională. "Este o anumită conjunctură acum, şi faptul că joc meci de meci în campionatul Olandei, că am evoluţii constante, cred că mă ajută. Ştiu că domnul Iordănescu pune mai mult preţ pe asta decît pe vîrstă, de aceea cred că mai pot găsi o uşă deschisă".

NU VREA STATUIE. ***Fane Nanu n-are pretenţia ca locuitorii din Arnhem să-i facă statuie. "Aş fi mulţumit ca peste 10 ani să-şi amintească de faptul că a jucat odată la Vitesse unul Nanu, din România"***

Cu aspiratorul prin vila din Arnhem

În momentul de faţă Fane Nanu este singur in Olanda, soţia sa, Mari, fiind plecată în ţară să îşi dea examenele din sesiunea de iarnă. Astfel, jucătorul lui Vitesse se gospodăreşte singur, între două antrenamente, făcîndu-şi de mîncare *(foto)* sau dînd cu aspiratorul. "Nu prea mă lansez eu prin bucătărie, fac lucruri simple, de regulă salate şi grătar de pui". Pasiunea lui Fane sînt mîncărurile româneşti, drept pentru care şi-a adus din ţară, după Sărbători, cîrnaţi olteneşti pe care i-a băgat la congelator. "Cînd mi-e dor de casă scot cîte unul şi îl arunc în tigaie. Tata i-a făcut, sînt delicioşi. Tot tata mi-a dat şi două sticle de vin de ţară. Mie nu prea îmi place alcoolul, doi litri mi-ar ajunge doi ani. Dar le-am mai dat ăstora, pe aici, să guste, şi au zis că e bun rău".

INTERVIU

"Nu întîmplător i s-a prelungit contractul"

AICI E FANE. ***Fost secund al lui Koeman, ajuns "principal" după plecarea acestuia la Ajax, Sturing a indicat printr-un jeton locul lui Nanu în formula de start***

Actualul antrenor al lui Vitesse îl consideră pe Nanu unul dintre cei mai importanţi oameni ai echipei

Edward Sturing este antrenorul care i-a succedat lui Ronald Koeman pe banca lui Vitesse. O legendă a echipei din Arnhem, al cărei căpitan a şi fost în anii trecuţi, Sturing vorbeşte foarte frumos despre Nanu, fără să îi lipsească realismul.

PRO **Ce părere aveţi despre Ştefan?**

Îmi place foarte mult mentalitatea lui. A avut foarte mult de cîştigat prin felul în care se comportă atît la antrenamente, cît şi la meciuri.

PRO **Ce calitate a lui vă vine mai repede în minte?**

Este un om adevărat, să ştiţi. Poate nu e un fotbalist sclipitor, dar e un tip dintr-o bucată. E cam greu să treci de el. Am observat că şi-a analizat lipsurile şi le corectează prin muncă.

PRO **Presa olandeză l-a indicat, la finalul turului, drept cel mai bun jucător al lui Vitesse, ce părere aveţi?**

Nu întîmplător i s-a prelungit contractul cu un an. Şi, gîndiţi-vă, are 33 de ani. Asta în momentul în care aici se pune mare accent pe tineret. Poate de aceea l-am solicitat pentru numai un an.

PRO **Exista riscul ca Ştefan să mai piardă echipa, aşa cum s-a întîmplat anul trecut?**

E greu, pentru că el mai are o calitate: este un fotbalist foarte constant. E foarte important să ai în echipă astfel de jucători. Ei sînt baza în momentul în care ceilalţi au fluctuaţii. Pentru mine Ştefan are o însemnătate aparte, pentru că eu am fost cel care a venit în România să îl "spioneze".

PRO **Ce meci aţi văzut atunci?**

Nu îmi aduc aminte numele adversarului, dar ştiu că Rapid juca pe teren propriu. Îmi aduc aminte de doi jucători aparte din acea echipă a lui Nanu, unul este Lobonţ, care a ajuns la Ajax, şi celălalt un mijlocaş cu părul mare, Lulu era parcă numele lui.

PRO **Nu, Lupu.**

Exact. Şi îmi mai aduc aminte că antrenorul lui Ştefan era Mircea Lucescu, cel care fusese la Inter Milano şi acum e la Galata.

REVELAŢIA A COSTAT 350.000$, IAR DECEPŢIA 8 MILIOANE

Vitesse Arnhem l-a achiziţionat pe Ştefan Nanu cu 350.000 de dolari în vara anului 1999, sumă la care se adaugă un stagiu de cantonament asigurat Rapidului. În revista care l-a desemnat pe Fane revelaţia turului la Vitesse, internaţionalul belgian Bob Peters figurează ca decepţie. Aducerea acestuia a uşurat contul celor din Arnhem de 8 milioane de dolari. "Le-am spus odată că, plătind aceşti bani în România, puteau să cumpere absolut toate vîrfurile de atac din Divizia A. Tot scoteau ei unul bun de acolo", a povestit Nanu.

ÎNTÎLNIRE

"Mutu m-a molipsit la salate"

Achiziţionat de Trento, o formaţie de Serie C2, fostul jucător al Craiovei are prilejul să se întîlnească mai des cu cel mai bun prieten al său, de la care a deprins gustul mîncărurilor fără carne

Liviu Chiriţă
(Verona)

Adrian Mutu n-a urmărit transmisia televizată a derbyului etapei din Serie A, Lazio - Milan. După terminarea partidei de la Verona, Adrian Mutu a trecut doar pentru cîteva minute pe acasă, s-a schimbat şi a plecat către Bussolengo, o localitate situată la 15 kilometri de Verona. Acolo, la restaurantul *Domo*, Mutu avea întîlnire cu un prieten bun de-al său, surpriză, cu fostul fotbalist al Craiovei, Augustin Călin.

Tricoul salvator

La începutul anului, imediat după ce a reuşit să încheie conturile cu Universitatea, Călin a plecat în Italia. Prin intermediul procuratorului Giovanni Becali, jucătorul a dat o probă la Trento, formaţie din Serie C2, şi i-a convins pe cei de acolo că merită transferat. "M-am antrenat o săptămînă cu ei, au fost mulţumiţi şi m-au trimis în ţară după nişte acte necesare ca să pot să semnez contractul. Mai greu mi-a fost în România. Am stat două zile de dimineaţa pînă seara la Ambasada Italiei şi abia am putut să obţin ceea ce-mi trebuia. Noroc că am avut un tricou de-al lui Mutu şi l-am făcut cadou că altfel nu ştiu cum o scoteam la capăt", povesteşte Călin începutul aventurii sale în Italia.

"Nu mai am răbdare"

Este clar că fostul jucător al Ştiinţei este foarte fericit, chiar dacă va juca într-una din ligile inferioare din Cizmă. "Trento este un oraş la 70 de kilometri de Verona, foarte liniştit şi aerisit. Au o echipă bună, iar statutul lor este de formaţie profesionistă. Antrenamentele sînt foarte tari, iar italienii sînt foarte ambiţioşi", explică Gusti. El stă deocamdată la hotel, dar clubul îi va pune la dispoziţie în cel mai scurt timp un apartament. Atunci vor veni la Trento şi soţia, şi fetiţa sa. "Abia aştept să reintru, simt că nu mai am răbdare. Din punct de vedere fizic mă simt perfect, nu-mi rămîne decît să «dau bine în ele». Aici echipele mari urmăresc cu mare atenţie ceea ce se întîmplă în ligile inferioare şi, poate cine ştie, din vară voi face pasul spre un eşalon superior", a spus fotbalistul în vîrstă de 28 de ani, care a refuzat însă să comenteze tratamentul la care a fost supus de conducerea Universităţii. "Am lăsat şi eu de la mine, au lăsat şi ei, important este că am fost declarat liber", a explicat Călin.

Prietenul la nevoie se cunoaşte

Fostul jucător al Craiovei este deja înnebunit după mîncarea italiană. "M-am molipsit şi eu de la ăsta", povesteşte el, arătînd spre Mutu. "Bine, vorba vine m-am molipsit, pentru că el mănîncă foarte puţin. Nici nu ştiu cum rezistă", adaugă rîzînd. Acest lucru se vede cu ochiul liber, în cele cîteva ore petrecute la bar "Briliantul" neatingîndu-se de mîncare. "Trebuie să ştii cum să mănînci şi ce să mănînci", rîde Mutu făcînd cu ochiul. "Important nu e să bagi în tine ca disperatu', mai bine puţin şi consistent". Cei doi se tachinează mereu, dar o fac în glumă. Sînt prieteni foarte buni, ba s-ar putea spune că se au ca fraţii. De altfel, în toamna lui 2000, cînd Călin s-a accidentat extrem de grav la genunchiul drept, meniscul intern fiind rupt, cel extern dislocat, iar ligamentele desprinse, Mutu a insistat să vină la Verona să se opereze, l-a găzduit în casa sa şi a achitat toate costurile intervenţiei chirurgicale. "De atunci am rămas cu un fix pentru salate. Cît am stat la el am mîncat aproape numai salate. Cînd mîncam carne era sărbătoare", povesteşte Călin amuzat. "Cînd mergeam la cumpărături luam 10 kilograme de salate şi 100 de grame de carne. Să vezi chinuială cînd m-am întors în România şi am trecut iar pe carne. Mă dezobişnuisem şi-mi venea greu".

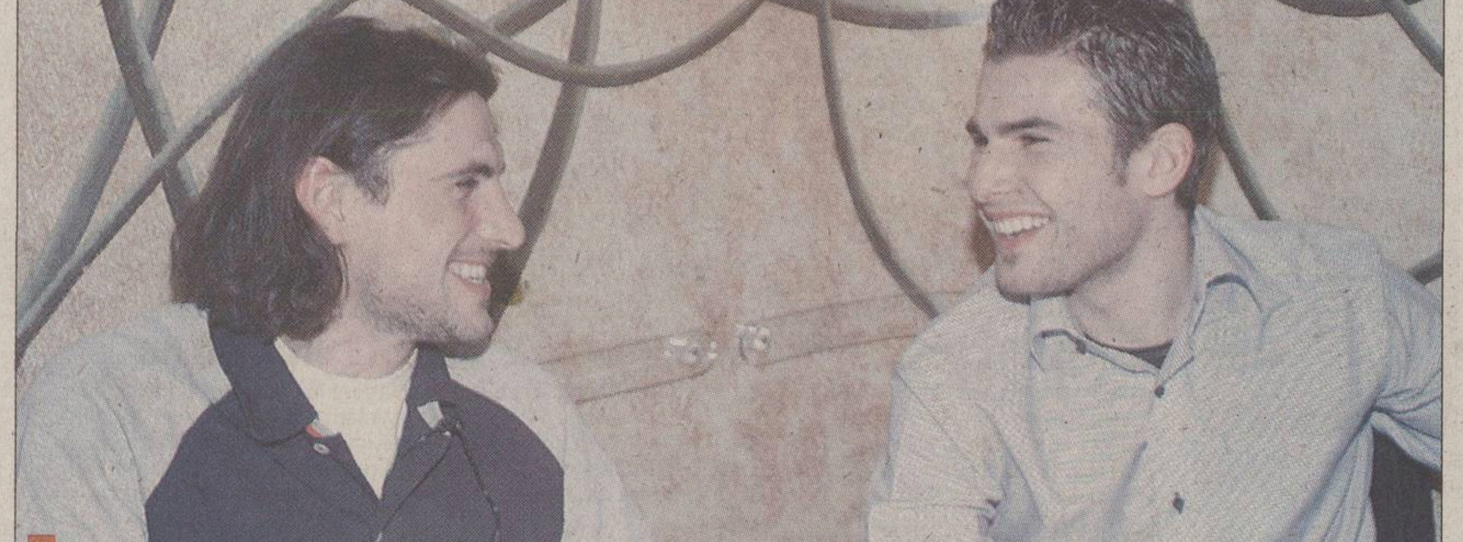

SPRIJIN. ***Pentru Călin (stînga) a fost întotdeauna un excelent prieten. Se pare chiar că la acest transfer la Trento o contribuţie importantă a avut-o şi "Briliantul", care a pus o vorbă bună***

Trei pupici pentru Mutu

Cînd a ajuns la restaurantul Domo, acolo unde stabilise să se vadă cu Augustin Călin, Adrian Mutu a găsit cu greu un loc unde să-şi lase maşina. Unul dintre paznicii parcării i-a spus în italiană: " Este toată ocupată", după care, recunoscîndu-l, i-a zis în şoaptă, în româneşte: "Vezi, Adi, că acolo în spate mai e un loc". La plecare, fotbalistul Veronei l-a cinstit pe compatriotul său cu 5 euro, dar a avut surpriza să-şi găsească autoturismul, un BMW X 5, cu trei amprente de ruj. Săruturile pasionale, provenind pesemne de la o admiratoare, erau imprimate pe geamul din stînga faţă, dar şi pe oglinda retrovizoare din dreptul şoferului.

INEDIT

Afaceri de familie

Chivu şi-a investit o parte din banii cîştigaţi în domeniul transporturilor internaţionale

Dan Popescu
(Reşiţa)

Internaţionalul român Cristi Chivu a decis să intre şi în afaceri. Mai ales că a găsit şi persoana potrivită să le conducă, atît timp cît va mai juca fotbal, mama sa, Mariana **(foto)**. În luna noiembrie 2001, doamna Chivu a cumpărat două TIR-uri noi, Iveco EuroStar, şi a înfiinţat o societate de transporturi internaţionale pe care a botezat-o "Chivu Internaţional". Firma are cinci angajaţi şi transportă orice fel de marfă, de la nisip la încălţăminte. "Este o afacere bună, dar cere foarte mult timp şi alergătură. Deocamdată, cursele sînt pe relaţia cu Anglia şi Olanda, dar în perspectivă ne-am putea extinde spre Italia", a mărturisit Mariana Chivu. Ea a precizat că se ocupă singură de această firmă, Cristi fiind implicat doar financiar. "Mă simt foarte bine în postura de om de afaceri".

Cristi vorbeşte la telefon de două ori pe zi cu mama sa. "Mă sună cînd are timp şi îmi cere diferite reţete, pentru că îşi găteşte singur. *Îi plac mult cartofii prăjiţi*, şniţelul de vită, pieptul de pui, caşcavalul pane", mai povesteşte doamna Chivu. Ea crede că fiul ei nu se gîndeşte deocamdată la însurătoare. "Oricum, eu nu mă bag. Va fi alegerea lui. Din cîte ştiu, el ar vrea o soţie care să-mi semene. Adică să fie gospodină perfectă".

ECHIPA NAȚIONALĂ / INTERVIU

“Nici nu gîndeam”

După ce a lucrat cu Iordănescu și la Al Ain, Ilie Stan și-a urmat mentorul în ale antrenoratului și la cîrma “tricolorilor”

Ioan Viorel

Revenit joi noapte din Emiratele Arabe Unite la chemarea lui Iordănescu, Ilie Stan, unul dintre secunzii pe care selecționerul i-a ales să facă parte din echipa sa tehnică, se va întîlni astăzi cu președintele Mircea Sandu pentru a bate palma asupra contractului la echipa națională.

PRO Ilie, cînd îți iei în primire noul post?

Deocamdată mai am o întrevedere cu domnul Mircea Sandu, abia apoi putem vorbi de “națională”. Dar, dacă nu va apărea ceva neprevăzut, lucrurile sînt deja bătute în cuie.

PRO Cum ai ajuns preparator fizic și ce presupune practic funcția aceasta?

Anul trecut aproape mă lăsasem după niște divergențe financiare cu cei de la Fulgerul Bragadiru, ultimul club la care am evoluat. Atunci a venit solicitarea lui nea Puiu, care m-a chemat la Al Ain. Mă știa bine, doar m-a avut atîția ani jucător. Mi-a spus că vrea de la mine să fiu în permanență cu jucătorii în teren. Să conduc încălzirea, exercițiile de stretching, să alerg cot la cot cu fotbaliștii, ba uneori să mă bag și în față și să duc ritmul pe care îl vrea dînsul. Cam asta ar fi preparatorul fizic. Plus că, stînd cu jucătorii, îl simt pe fiecare. Îmi dau seama care e obosit, care acuză vreo accidentare și știu cînd e cazul s-o las mai moale cu unul sau cu altul. La finele antrenamentului, nea Puiu se consultă cu mine. Altfel spus, el e cel care dictează antrenamentul, iar eu cel care îl execută.

PRO Mai poți să ții pasul cu fotbaliștii?

Da’ de ce să nu pot? Am 34 de ani, nu sînt un moș! Ca să pot face față, cît am stat în Emirate efectuam un antrenament de unul singur în fiecare dimineață, de-am speriat-o pe nevastă-mea cînd a venit la mine, în vacanță. Mi-a zis că nici cînd eram jucător nu mă pregăteam atîta.

PRO Vorbind de bani, în Emirate ai cîștigat mai mult decît vei cîștiga aici?

Da, dar nu banii contează. Eu vreau să fiu alături de nea Puiu, pentru că de la el pot învăța meserie, dar aici e vorba și de onoarea de a reprezenta culorile țării tale. Și apoi, voi lucra cu fotbaliști de valoare. Ca să nu mai spun că nici în visele viselor mele nu mă gîndeam eu că voi ajunge vreodată să lucrez la echipa națională, cu atît mai puțin acum, la începutul carierei de antrenor.

Foto: ProSport

DOBOȘ A ANTRENAT IERI FULGERUL

Ales de Anghel Iordănescu pentru a-i fi secund la echipa națională, Toni Doboș a condus ieri dimineață antrenamentul celor de la Fulgerul Bragadiru, formație al cărei patron și antrenor principal este. “Cu nea Puiu m-am înțeles, n-are nimic împotrivă ca eu să-mi continuu munca de la club, chiar dacă, în mod cert, nu voi mai putea conduce echipa de pe bancă. Rămîne să văd însă ce părere are și președintele Mircea Sandu vizavi de acest aspect. Plus că mai este vorba și de latura financiară, și asta trebuie lămurită”, a afirmat Doboș. El a mai spus că se va întîlni cu Nașu’ cel mai probabil astăzi. *(Ioan Viorel)*

Ne fac lăutari!

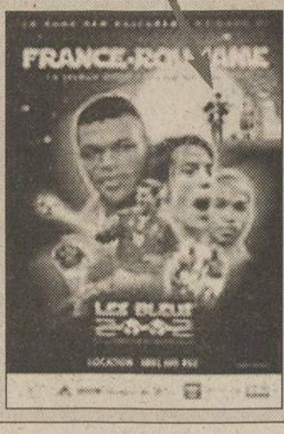

Pe afișul partidei amicale Franța - România de miercurea viitoare, românii sînt reprezentați de un lăutar! Francezii explică apariția omului cu vioara, sesizabil în partea dreapta-sus a imaginii *(vezi săgeata)*, prin faptul că federația lor încredințează la fiecare întîlnire a echipei naționale realizarea afișului de meci firmei de publicitate “Republique”. În funcție de adversar, agenția respectivă alege un simbol care să-i caracterizeze pe oaspeți, un samurai pentru japonezi, un conchistador pentru portughezi etc, pe care obișnuiește să-l plaseze în umbra unui grup de “cocoși galici”, de această dată fiind vorba despre Zidane, Desailly, Pires și Henry. Este pentru a treia oară cînd, direct sau voalat, francezii ne descriu drept țigani, jignindu-ne din nou după ce au mai făcut-o la World Cup ‘94 și la Coupe du Monde ‘98.

FRANȚA-ROMÂNIA

“Stranierii” vin direct la Paris

Viorel Tudorache

La reunirea lotului pentru amicalul cu Franța, Anghel Iordănescu se va întîlni doar cu fotbaliștii din campionatul intern, pe care îi va anunța astăzi

Selecționerul Anghel Iordănescu va anunța astăzi, în cadrul unei conferințe de presă, numele fotbaliștilor din campionatul intern care vor fi incluși în lotul pentru amicalul cu Franța. Pentru partida de miercurea viitoare de pe “Stade de France”, Generalul intenționează să apeleze la 19 jucători. Iordănescu a convocat deja 12 “stranieri”: Gh. Popescu (Lecce), Chivu (Ajax), Contra (AC Milan), Prodan (Messina), Ghioane (Dinamo Kiev), Codrea (Genoa), D. Munteanu (VfL Wolfsburg), Mutu (Verona), Roșu (Numancia), Adrian Ilie (Valencia), Moldovan (FC Nantes) și Ganea (VfB Stuttgart).

Cei mai siguri de prezența pe lista fotbaliștilor “interni” sînt portarii Stelea și Lobonț, care în mod normal nu au cum să fie ocoliți de selecționer. Din cîte se pare, în planurile lui Iordănescu pentru confruntarea cu deținătoarea titlului mondial și european se mai află rapidiștii Raț, Șoavă și Iencsi, primii doi remarcați după turneul din Portugalia. Convocarea lui Raț ar avea la bază o mișcare tactică. Puiu se gîndește să-l titularizeze pe banda stîngă a apărării pe tînărul fundaș rapidist și să-l retragă pe Chivu în centrul defensivei, unde “lăncierul” evoluează constant la Ajax. Puiu este tentat să recurgă la această manevră pus în dificultate de accidentarea lui Filipescu, neconvocat din acest motiv.

În condițiile în care majoritatea “stranierilor” susțin duminică meciuri în campionatele în care activează, aceștia vor face abia luni joncțiunea cu lotul, direct la Paris. În aceeași zi cînd este programată de altfel și decolarea din București a minidelegației “tricolore”. Astfel, la reunirea prevăzută pentru duminică, cel mai probabil la Hotel “Best Western Parc”, selecționerul se va întîlni numai cu jucătorii din campionatul intern. Cum ziua de luni va fi mai mult ca sigur destinată recuperării, Iordănescu va avea practic la dispoziție doar antrenamentul oficial pentru exersarea cîtorva scheme tactice.

Cu cine și cînd joacă “stranierii” în acest week-end

Fotbalist	Meci	Ziua	Observații
Gheorghe Popescu	**Lecce - Verona**	**duminică**	
Cristi Chivu	**Ajax - Waalwijk**	**duminică**	
Cosmin Contra	**Milan - Perugia**	**duminică**	**suspendat**
Daniel Prodan	**Ancona - Messina**	**duminică**	
Tiberiu Ghioane	**pleacă joi cu Dinamo Kiev în cantonament în Olanda**		
Paul Codrea	**Genoa - Siena**	**duminică**	
Dorinel Munteanu	**Freiburg - Wolfsburg**	**duminică**	
Adrian Mutu	**Lecce - Verona**	**duminică**	
Laurențiu Roșu	**Albacete - Numancia**	**duminică**	
Adrian Ilie	**Valencia - Celta**	**duminică**	
Viorel Moldovan	**în Franța se joacă “optimile” Cupei Franței, competiție din care FC Nantes a fost eliminată**		
Ionel Ganea	**Hertha - Stuttgart**	**duminică**	

La echipele subliniate evoluează internaționalii români

AUDIENȚĂ

Știrile sportive ProTV, lider în ianuarie

În luna ianuarie, știrile sportive ale ProTV au fost urmărite în medie de 10% din publicul aflat în mediul urban, spre deoebire de principalul jurnal sportiv al Antenei 1 care a avut o audiență de 8,4%. Diferența este mai mare la publicul țintă - bărbații, 10,1% dintre ei preferînd ProTV și doar 8,4% știrile sportive ale Antenei 1. Vineri seara, transmisia finalelor concursului “Se caută un greu” a fost lider de piață detașat, cu o audiență medie de 9,2%. Bărbații au preferat boxul de pe ProTV în proporție de 27,1%, procent mai mare decît cele ale România 1 și Antena 1 la un loc. Audiența a fost măsurată de CSOP prin sistemul național de măsurare electronică.

INFO

LITIGIU / **IERI**, echipa bucureșteană Fulgerul Bragadiru a fost înștiințată prin intermediul FRF că are datorii de aproximativ 600 de milioane de lei către clubul Rocar, decizia fiind luată de Comisia pentru Statute, Contracte și Regulamente prezidată de Dumitru Mihalache. “În vară, cînd Gheorghe Florea a cedat Rocarul lui Gigi Nețoiu, s-a angajat prin semnătură să preia la Fulgerul și datoriile fostei divizionare A. Actul este nul pentru că domnul Florea nu avea nici o calitate oficială în cadrul clubului. Cei de la Rocar ne-au reclamat. Mai întîi Comisia ne-a dat dreptate nouă, dar în final ei au avut cîștig de cauză. Vom depune contestație la Comitetul Executiv pentru că nu e normal ce se întîmplă”, a declarat directorul sportiv, Marius Moldovan. **(Mihai Paul)**

SERIA B2 / **UTA**. În probe la UTA se află trei fotbaliști: Știrbu (FC Onești), Măgurean (Corvinul) și Bilan, ultimul de la divizionara D Frontiera Curtici, care au fost utilizați într-un amical cu ACU Astra. “Știrbu s-a mișcat cel mai bine, chiar și Bilan și-a dat drumul în repriza a doua. Măgurean a fost puțin confuz. Eu aș risca să-i iau pe toți trei, dar o să vedem ce zice conducerea. Oricum, îi mai țin o săptămînă la pregătiri”, a spus antrenorul principal, Ionuț Popa. **(Ovidiu Gancea - Arad)**

JUNIORI / **DUMINICĂ**, în sala Transilvania din Sibiu, s-au încheiat întrecerile din cadrul Cupei Fox Kids, competiție fotbalistică rezervată copiilor cu vîrsta cuprinsă între 11 și 13 ani. În întrecerea băieților s-a impus Aripi Pitești, care a învins, în finală pe CSS Bacău cu scorul de 3-0, în timp ce la fete a cîștigat Mica Sirenă, care a dispus de Prințesa Sissi cu 4-1 după ce în primul meci pierduse cu 2-3. Au fost acordate premii individuale, Cristina Trandafir (Mica Sirenă) și Silviu Neagu (ICSIM București) - cei mai buni portari, Alina Gheorghișor (Prințesa Sissi) și Mihai Marcu (Aripi Pitești) - cei mai buni jucători. Pe lîngă acestea s-au mai acordat două premii speciale lui Alexandru Maxim (Olimpia Piatra Neamț), care a fost ales de FRF ca fiind “Speranța României”, și lui Laurențiu Venter (ICSIM București), premiat cu titlul de “Cel mai dulce jucător al Cupei Fox Kids”. Diplomele și premiile au fost înmînate de Helmuth Duckadam. Cele două echipe care s-au impus vor participa, în perioada 29 martie - 2 aprilie, la Barcelona, la faza mondială a acestei competiții. **(Dan Udrea)**

www.zonaX.ro
OLTENCE FIERBINTI
051.892 666
S-AU INTORS OLTENCELE!
Numai 15000 lei/minut
051.89 29 69
INTERZIS MINORILOR

“POLI” TIMIȘOARA

Zambon în colimatorul AFPR

Ramona Mânzat
Viorel Tudorache

Președintele grupării “alb-violete” crede că “se fac aceste manevre pentru că sînt persoane care vor să ia echipa fără bani”

Asociația Fotbaliștilor Profesioniști din România ia atitudine față de situația jucătorilor lui “Poli” Timișoara. Șeful AFPR, Alex Rădulescu, și “vicele” Florin Prunea au avut ieri o întrevedere în acest sens cu președintele Mircea Sandu și cu secretarul general Adalbert Kassai. “Ceea ce se întîmplă la «Poli» reprezintă un caz special. Situația celor nouă fotbaliști care au găsit lacătul pe uși cînd s-au prezentat la reluarea pregătirilor este incredibilă pentru fotbalul profesionist. Este inadmisibil ca ei să se pregătească prin parcuri. Cred că «Poli» trebuie declarată falimentară din moment ce nu mai are nici președinte, care a plecat din țară. Sper ca federația să rezolve cazul celor nouă jucători în spiritul regulamentului și să fie declarați liberi de contract”, a declarat, ieri, Prunea.

Aflat încă în Italia, finanțatorul lui Poli, Claudio Zambon, are o altă variantă în ceea ce privește cazul celor nouă jucători (Isac, Stanciu, Bota, Tătar, Stoican, Benga, Stupar, Noje, Naidin - n.n.). “Prin demersurile lor, vor să mă șantajeze pentru ca să le dau drumul fără bani. Toți au contracte cu Poli pînă în 2005. Pot să se adreseze federației pentru a deveni liberi de contract și apoi Poli va încasa grila dacă își găsesc echipe. În nici un caz nu o să le dau dezlegarea fără vreo pretenție materială”, a declarat Zambon. El nu pare îngrijorat de cererea referitoare la declararea falimentului clubului. “Eu vin la sfîrșitul săptămînii în România și aștept să fiu chemat la federație pentru a explica exact situația lui Poli. În timpul turneului din Italia, le-am plătit jucătorilor salariile. Clubul are de primit mai mulți bani decît are de dat. Totul este o manevră făcută de cineva care vrea să ia echipa fără vreun ban”, a mai precizat italianul, care nu a dorit să avanseze vreun nume.

“Vrem să scăpăm de Zambon!”

Jucătorii timișoreni, Dorin Isac *(foto)* și Petre Tătaru, susțin că au cerut ajutorul AFPR în speranța de a deveni jucători liberi fără nici o pretenție materială. “Ne-a promis marea cu sarea italianul, dar de luni de zile n-am văzut salarii, iar ratele contractuale nu au fost achitate din noiembrie. A vrut să vorbească domnul Rădulescu la club, dar cu cine? Zambon ne ține de un an și jumătate doar cu promisiuni și jigniri. Prin puterea și influența AFPR, sperăm să scăpăm de italian și să jucăm odată undeva”, a spus Isac. El pretinde că angajamentul său cu gruparea “alb-violetă” expiră în vară. (*Radu Bichiș*)

DOUĂ “ECHIPE”

Practic, în acest moment, lotul lui Poli este împărțit în două grupuri. Jucătorii tineri sînt pregătiți de Petre Vlătănescu. Majoritatea au revenit de aproape zece zile din cantonamentul din Italia și se antrenează zilnic la stadionul “Dan Păltinișanu”. Grupul fotbaliștilor experimentați, Isac, Stanciu, Bota, Tătar, Stoican, Benga, Stupar, Noje, cărora Zambon le-a pus în vedere că își pot găsi alte echipe, au revenit duminică de la Băile Felix, unde au fost în cantonament cu divizionara C Electrica, preluată recent de Dan Hazaparu. Pe lîngă cei opt, în litigiu cu clubul mai este și Naidin, care nu a fost nicăieri în pregătiri.

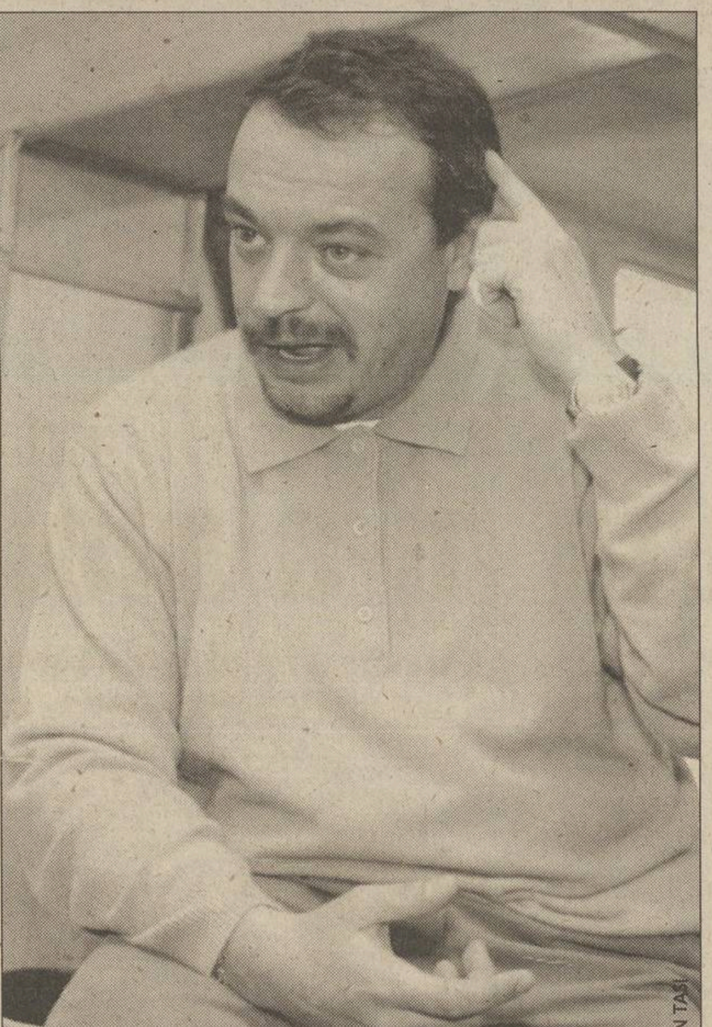
Foto: IOAN TASI

ZAMBON A AVUT ACCIDENT

Ieri, Claudio Zambon *(foto)* a fost implicat într-un accident rutier, lîngă Milano. Aflat la volanul unui Mitsubishi, finanțatorul lui Poli a fost lovit de un autocar, al cărui șofer nu a oprit la stop. “Sînt necesare reparații de 2-3.000 de dolari, dar le va suporta cel care a intrat în mine”, a precizat italianul.

“NU AM PURTAT NEGOCIERI CU ARMAȘ“

Referitor la zvonurile care dau ca aproape sigură preluarea echipei de către omul de afaceri reșițean Iosif Armaș, Zambon a declarat că nu a negociat niciodată nimic cu acesta. “Singurul cu care am vorbit a fost domnul Tender, dar tranzacția nu s-a putut realiza din cauza lui Cojocari (secretarul Primăriei - n. n.). Eu m-aș bucura să vină cineva să ia echipa. O să fac și o petrecere în momentul acela. Dau o tonă de vin”, a declarat italianul. *(Cătălin Cocoș - Timișoara)*

SOCOTELILE LUI CLAUDIO ZAMBON

Zambon susține că Poli trebuie să încaseze grilele pentru jucătorii Bratu (care a semnat pentru Reșița), Diță (contract cu Bihor), Hulubei, Cașolțan (Zlatna), Mare și Coțan (ambii FC Bihor) și o datorie mai veche de la Foresta pentru transferul lui Dima, în total fiind vorba de aproape 200.000 de dolari. Datoriile clubului sînt 11.000 de dolari la FC Argeș, 190 de milioane de lei la Callatis Mangalia, 8.000 de dolari la Gloria Bistrița și 500 de dolari la Auto Timișoara. Contractele jucătorilor nu sînt plătite din noiembrie.

EDIȚIA A VI-A

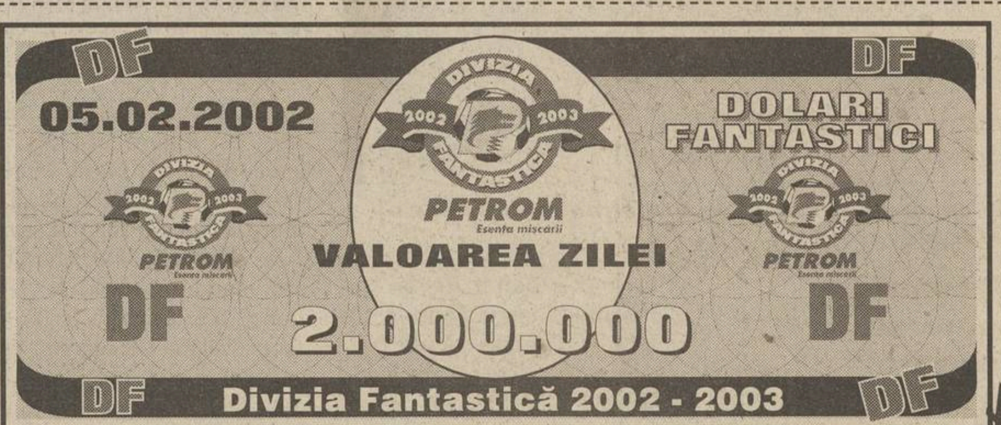

Pentru a înscrie un singur lot în Divizia Fantastică ediția 2002-2003 ai nevoie de 10 milioane de Dolari Fantastici și un talon de înscriere. Dolarii Fantastici apar zilnic în ProSport, iar talonul de înscriere o dată pe săptămînă. Trimite plicurile pe adresa **OP 31, CP 16, București.** Pentru informații suplimentare sunați la **(01) 205.22.54.**

Divizia Fantastică 2002-2003

Dacă intenționezi să participi și să cîștigi titlul de cel mai bun antrenor, înscrie-te în joc!

Divizia Fantastică se pregătește pentru un nou concurs. Cititorii care vor să fie antrenorii unei echipe de fotbal în campionatul 2002-2003 trebuie să decupeze din ziar Dolarii Fantastici și taloane de înscriere. ProSport publică în fiecare zi Dolarii Fantastici și, o dată pe săptămînă, un talon de înscriere. Pentru o echipă în Divizia Fantastică ai nevoie de 10.000.000 Dolari Fantastici și de un talon de înscriere. Talonul de înscriere trebuie completat în totalitate. În dreapta sus sînt 13 căsuțe, în care participantul își va scrie Codul Numeric Personal, din buletinul de identitate. În căsuța în dreptul căreia scrie codul echipei antrenorul își va numerota fiecare echipă începînd cu 01, 02..., pînă la 50, numărul maxim de formații admise pentru un singur antrenor.

Pe măsură ce ați strîns taloane de înscriere și Dolari Fantastici, corespunzător numărului de echipe pe care vreți să le jucați în campionatul viitor, puneți-le în plic și expediați-le pe adresa OP 31, CP 16, București și veți fi înscriși în joc.

În luna iulie ProSport va publica o listă cu 250 de jucători, din care tu îți vei alege lotul. Antrenorii își vor putea înscrie loturile și echipele prin Internet, cu ajutorul Telefonului Automat sau cu formulare clasice, expediate prin poștă.

Foto: CRISTI PREDA

MOTIV. *Dintre toate variantele de care dispunea, Tibor Selymes crede că Haladas e cartea cîştigătoare ce l-ar putea readuce în prim-plan*

ROMÂNI

Aproape de casă

Despărţit recent de Standard, Tibor Selymes a semnat pe 6 luni cu Haladas, echipa maghiară din oraşul unde locuieşte familia sa

Constantin Popescu

După mai bine de doi ani petrecuţi la Liege, Tibor Selymes s-a decis să plece de la Standard. Era mijlocul lui decembrie 2001 cînd fostul internaţional român, îndepărtat din lot de antrenorul Michel Preud'homme încă din vară, a ajuns la capătul răbdării. "Nu mi se dădea voie să mă antrenez nici cu echipa a doua. Mă pregăteam singur, ca nebunul. Era insuportabil, nu mai puteam continua aşa", a povestit Tibi. De comun acord cu conducerea clubului belgian, el şi-a reziliat contractul, care trebuia să se încheie în mai 2002, primind o compensaţie de 70.000 dolari.

Deşi de peste 6 luni nu mai evoluase într-o partidă oficială, Selymes, cu 46 de selecţii în "naţională" şi participant la strălucitul parcurs de la CM '94, a intrat repede în atenţia mai multor cluburi. S-a vorbit de Coventry, Bari, Panathinaikos, de americanii de la Kansas City, la Derby County a dat şi probe, fără a se concretiza ceva. El nu a disperat pentru că avea la îndemînă o variantă. "Dacă nu mă înţeleg cu nimeni o să mă duc în Ungaria. Ştiu sigur că acolo îmi voi găsi o echipă", a zis Tibor. Nu s-a lăudat. Luna trecută, Ferencvaros, MTK, Ujpest, toate din Budapesta, şi ETO Gyor, au luat legătura cu el, dar nici una dintre propuneri nu l-a mulţumit. Finalmente s-a hotărît, acceptînd să îmbrace tricoul lui Haladas Szombathely.

Opţiunea nu e întîmplătoare. Dintre toate variantele, Haladas poate nu este cea mai bună din punct de vedere sportiv, dar sigur e cea mai convenabilă deoarece Selymes are casă la Szombathely, construită în urmă cu cîţiva ani. Acolo locuiesc părinţii soţiei lui, Silvia, dar şi fata sa cea mare, Beatrice, de 12 ani, care învaţă la o şcoală din oraşul situat nu departe de lacul Balaton. Acum, familia, completată de mezina Tiffany (3 ani), s-a reîntregit după ce Tibi a spus "da" chemării antrenorului Lazar Szentes. "Adineauri am făcut vizita medicală. Totul e în regulă", a afirmat ieri Selymes. Deocamdată, el s-a înţeles asupra unui acord pe termen scurt. Fundaşul de 31 de ani a explicat că "iniţial voiam un contract mai lung, dar pînă la urmă mi-am zis că e mai bine să semnez pe numai 6 luni. Întîi să joc, să-mi revin, după aia voi vedea", lăsînd impresia că e tentat de o nouă experienţă în Occident.

În coada clasamentului

Faptul că familia a contat mai mult decît aspectul sportiv e întărit şi de faptul că Tibor Selymes a ales să joace la Haladas, deşi situaţia acesteia e dificilă. Formaţia din Szombathely a terminat prima parte a campionatului ungar abia pe locul 11, penultimul, adunînd 19 puncte în 22 de etape. Din acest motiv antrenorul Ferenc Keszei a şi fost înlocuit cu Lazar Szentes (47 de ani). Abia numit, fostul mijlocaş de la ETO Gyor a insistat pentru aducerea lui Selymes, iar preşedintele clubului, Szolt Szenger, ce ocupă şi funcţia de ofiţer de presă, s-a conformat.

REGIM

De cînd s-a transferat la Lecce, Gică Popescu a slăbit 6 kilograme!

Internaţionalul român a venit ieri la sediul FRF, unde a discutat cu Cornel Drăguşin despre şcoala sa de fotbal de la Craiova

Foto: CRISTI PREDA

***COSTUM NEGRU, CĂMAŞĂ ALBĂ.** Era 11 fără cîteva minute ieri, cînd Gică Popescu urca scările de la sediul FRF pentru a se întîlni cu Cornel Drăguşin*

Ioan Viorel

Suspendat pentru meciul cu Juventus, care s-a disputat duminică, internaţionalul român Gică Popescu a revenit vinerea trecută pentru o scurtă vizită în ţară. Ieri dimineaţă, cu doar cîteva ore înaintea plecării spre Italia, "Baciul" a dat o fugă pînă la sediul FRF, unde s-a întîlnit cu secretarul direcţiei tehnice a Şcolii de Antrenori din cadrul federaţiei, Cornel Drăguşin. Subiectul scurtei discuţii, care nu a durat mai mult de 10 minute, l-a reprezentat investiţia lui Gică în şcoala de fotbal pe care a deschis-o la Craiova şi care îi poartă numele. Înainte de a urca în Mercedesul său, liberoul echipei naţionale a reafirmat că atît timp cît în fotbalul românesc va fi mocirlă, el şi alţi internaţionali români nu vor reveni aici. "Uitaţi-vă cît sînt de curat, credeţi că mi-ar conveni să mă bag în mocirlă?", a spus Gică, arătînd către cămaşa sa de un alb imaculat.

Altfel, de la sfîrşitul lui august, din momentul în care a plecat de la Galatasaray Istanbul, jucătorul lui Lecce a slăbit 6 kilograme! Motivul principal îl constituie schimbarea meniului din aceste ultime luni, trecerea de la bucătăria turcească la cea italiană lăsînd urme asupra fizicului său.

ITALIA - Etapa a 21-a

Ultimul meci

LAZIO ROMA - AC MILAN 1-1

(D. Stankovici 21 - Şevcenko 90 + 2)

LAZIO: Peruzzi - Pancaro, Negro, Couto, Cesar - Poborsky, Giannichedda, Liverani (66 D. Baggio), D. Stankovici - Fiore (80 Mihajlovici) - C. Lopez. Antr. A. Zaccheroni

MILAN: Abbiati - Helveg (53 Contra), Costacurta, Laursen, Kaladze - Brocchi (71 Kutuzov), Gattuso (73 Pirlo), Albertini, Serginho - Şevcenko, Javi Moreno. Antr. C. Ancelotti

A arbitrat Emilio Pellegrino

Eliminare: Couto (78)

Clasament: 1. AS Roma 44p, 2. Juventus 43p, 3. Inter 43p... 5. Milan 33p... 7. Verona 31p... 14. Piacenza 23p... 16. Lecce 19p.

SPANIA - Etapa a 23-a

VALENCIA - ATHLETIC BILBAO 2-1

(Mista 13, Rufete 65 - J. Etxeberria 73)

VALENCIA: Canizares - Curro Torres, Ayala, Pellegrino, Carboni - Rufete (75 Vicente), Albelda, Baraja, Kily Gonzalez - Mista (85 Juan Sanchez), Salva (65 Aimar). Antr. R. Benitez

BILBAO: Lafuente - Felipe (67 Javi Gonzalez), Oscar Vales, Larrainzar, Del Horno - J. Etxeberria, Urrutia (45 Tiko), Orbaiz, Yeste - Guerrero (76 Ezquerro), Urzaiz. Antr. J. Heynckes

A arbitrat Rodriguez Dominguez

Betis Sevilla - Valladolid 2-0

(Amato 18, 80)

Osasuna - Zaragoza 0-0

Malaga - Las Palmas 1-1

(Musampa 73 - Sanz 9 autogol)

Español - Real Madrid 2-1

(De Lucas 36, Tamudo 74 - Raul 1)

Meciurile Tenerife - Barcelona (0-6), Rayo Vallecano - FC Sevilla (2-1), La Coruña - Alaves (0-1), Mallorca - Celta (0-1) şi Sociedad - Villarreal (2-1) s-au disputat sîmbătă.

Etapa viitoare: Celta - La Coruña (astăzi), Valladolid - Real Madrid, Bilbao - Malaga, Alaves - Valencia, Villarreal - Mallorca, FC Barcelona - Real Sociedad, FC Sevilla - Osasuna, Zaragoza - Tenerife, Rayo Vallecano - Español, Las Palmas - Betis (mîine).

CLASAMENT

1	Celta Vigo	40p	(42-25)
2	Real Madrid	40p	(40-26)
3	Valencia	39p	(27-20)
4	Alaves	39p	(23-19)
5	La Coruña	37p	(35-30)
6	Betis Sevilla	37p	(25-21)
7	Barcelona	36p	(37-21)
8	Athletic Bilbao	35p	(31-32)
9	FC Sevilla	33p	(33-29)
10	Valladolid	32p	(25-36)
11	Español	29p	(27-36)
12	Las Palmas	28p	(24-20)
13	Malaga	28p	(25-27)
14	Osasuna	28p	(21-27)
15	Zaragoza	28p	(23-33)
16	Villarreal	27p	(25-28)
17	Mallorca	26p	(27-30)
18	Rayo Vallecano	23p	(27-38)
19	Real Sociedad	22p	(28-35)
20	Tenerife	22p	(16-33)

Segunda Division

Etapa a 25-a: Oviedo - Jaen 0-0, Murcia - Levante 0-1, Xerez - Santander 2-1, Tarragona - Eibar 1-0, Ejido - Ferrol 3-0, Albacete - Gijon 1-2, Elche - Salamanca 4-1, Atletico Madrid - Leganes 0-2, Cordoba - Huelva 0-0, Numancia - Badajoz 1-2, Extremadura - Burgos 2-0.

Clasament: 1. Atletico 50p, 2. Xerez 45p, 3. Huelva 41p... 8. Salamanca 35p... 17. Numancia 29p.

DIVERSE

FRANŢA - Etapa a 24-a, ultimul meci

FC Nantes - Olympique Marseille 3-1

(Berson 36, 44, Torrisi 39 autogol - W. Dalmat 23)

Clasament: 1. Lens 51p, 2. Lyon 43p, 3. PSG 39p... 10. Monaco 30p, 11. Nantes 29p.

PORTUGALIA

Etapa a 21-a, ultimele meciuri: Salgueiros - Setubal 0-2, Maritimo - Belenenses 0-2, Pacos Ferreira - Gil Vicente 2-0, Santa Clara - Farense 2-0, Varzim - FC Porto 0-1, Benfica - Beira Mar 4-1.

Clasament: 1. Sporting Lisabona 46p, 2. Boavista 45p, 3. FC Porto 39p.

GRECIA

Etapa a 14-a: Heraklis Salonic - Olympiakos Pireu 1-1, Panathinaikos - Panionios 2-1, Xanthi - Akratitos 3-0, AEK Atena - Ionikos 4-0, Ethnikos - OFI Creta 2-3, Aegaleo - Panahaiki 2-1, Aris Salonic - PAOK Salonic 2-3.

Clasament: 1. AEK 30p, 2. Olympiakos 29p, 3. PAOK 28p... 9. Panionios 16p.

CAN 2002 - Sferturi de finală

Mali - Africa de Sud 2-0

(B. Toure 60, Coulibaly 89)

Nigeria - Ghana 1-0

(Lawal 80)

Mali şi Nigeria s-au calificat în semifinale.

Partidele Camerun - Egipt şi RD Congo - Senegal s-au disputat aseară.

neli voyages

București, Bulevardul
Nicolae Titulescu 18,
Fax: 401 222 1433
E-mail: neli@moon.ro

te invită la Istanbul, pe 26 februarie 2002, pentru meciul din Liga Campionilor

GALATASARAY - LIVERPOOL

Vino alături de Mircea Lucescu şi vei trăi meciul calificării, într-o atmosferă cum n-ai mai văzut! În plus, vei intra la antrenamentul oficial al Galatei şi vei putea cîştiga, prin tragere la sorţi, un tricou original Cim-Bom-Bom!

Înscrie-te pînă la 19 februarie la telefoanele:
222 15 11; 222 15 12

SPANIA

Aglomeraţie mare

Obţinînd abia două din ultimele 9 puncte, Real a cedat şefia. Profitînd de vria formaţiei madrilene, urmăritoarele sale s-au apropiat, primele 8 poziţii fiind despărţite de numai 5 puncte

Reuter

***SUS ŞI JOS.** În timp ce De Lucas (centru) şi Tamudo exultă pentru golurile ce au adus victoria lui Español, Ivan Helguera e la pămînt, simbolizînd picajul Realului*

Constantin Popescu

De nestăvilit la un moment dat, Real a început să se poticnească. Echipa madrilenă pare sleită, jocul său nu mai convinge cu toată strădania lui Zidane şi Raul. Situaţia generează, firesc, rezultate slabe. Ultimele trei etape sînt exponenţiale în acest sens. În primele două trupa lui Del Bosque doar a gîfîit, remizînd cu Malaga şi Betis (1-1), pentru a încheia în genunchi duminică, 1-2 cu Español, la Barcelona. Cel mai tare se reliefează faptul că Real nu mai ştie să cîştige afară, ultimul triumf fiind la Tenerife, pe 8 decembrie. De atunci, madrilenii au cedat de trei ori în Cupă şi au remizat în două rînduri în Primera. Victorii, ioc!

Căderea Realului a avut drept principală consecinţă pierderea posturii de lider. Totodată, a permis urmăritoarelor sale să se regrupeze. Runda din week-end-ul trecut a certificat că, în actuala stagiune, Primera a suferit o nivelare. Nu mai sînt două-trei echipe care se bat cu regularitate pentru întîietate, ci un întreg contingent. Eşecurile înregistrate de Real, La Coruna, Bilbao, coroborate cu succesele realizate de FC Barcelona, Celta, Alaves şi Betis au produs mare aglomeraţie la polul superior al topului. Acolo, 8 echipe sînt despărţite de numai 5 puncte şi toate pot opta pentru titlu, primele 4 fiind separate de numai un punct. Acest aspect e cea mai bună dovadă că nu degeaba Primera Division este considerată cea mai puternică întrecere din lume.

Dacă madrilenii pierd teren, alte trei rivale sînt marile beneficiare. Mai întîi FC Barcelona. Catalanii s-au impus cu 6-0 la Tenerife şi, apropiindu-se la patru puncte de lider, au îndepărtat criza care pusese temporar stăpînire în "Camp Nou". Au avut de cîştigat apoi Alaves - devenită echipa cu cele mai multe victorii, 12, după ce a învins la La Coruña, dar îndeosebi Celta. Nebăgată în seamă de nimeni, gruparea din Vigo a luat încet-încet faţa tuturor. Sîmbătă a triumfat în premieră la Mallorca (1-0) şi a ajuns la 10 partide consecutive fără înfrîngere, poziţia întîi ocupată după 23 de etape fiind cea mai bună din istoria clubului din sezonul 1949-1950 încoace, în aceeaşi perioadă a campionatului. "Sîntem sus, dar trebuie să fim realişti. Alături de noi se bat alte 6-7 contracandidate", a avertizat antrenorul Victor Fernandez, opinia fiind acum generală: nimeni nu e favorit, lupta pentru titlu e foarte deschisă!

CONCURS

Participă la Campionatul Mondial!

Poţi pune într-un plic taloane şi Yeni pentru mai multe echipe. Înscrie-te în concurs şi vei concura la primul Mondial al mileniului!

Carmen Năescu

Formula de joc este 1 portar - 5 fundaşi - 3 mijlocaşi - 2 atacanţi. Tu eşti antrenorul, ProSport va fi arbitrul. Concursul va fi interactiv. Componenţa echipei o poţi schimba în grupe, optimi, sferturi, semifinale şi înaintea finalei. După fiecare meci echipa ta va strînge puncte. Premiile pentru care te baţi sînt în valoare de 140.000.000 de lei.

Pentru a înscrie în joc o singură echipă decupează 10 milioane de Yeni CM şi un talon de înscriere (poţi înregistra în joc maximum 20 de echipe). Zilnic în ProSport apar Yenii CM, iar talonul de înscriere (cuprinde datele personale) este publicat o dată pe săptămînă. Talonul de înscriere trebuie completat obligatoriu în toate căsuţele. În căsuţa în dreptul căreia scrie codul echipei antrenorul îşi va numerota fiecare echipă începînd cu 01, 02..., pînă la 20, numărul maxim de formaţii admise pentru un singur antrenor. Plicurile trebuie expediate pe adresa OP 31, CP 15, Bucureşti, pînă pe data de 14 aprilie. Antrenorii care trimit Yenii şi taloanele sînt înscrişi în baza de date a concursului, iar în luna mai, cînd vom publica lotul de jucători şi preţurile acestora, ei vor putea să-şi înregistreze echipele prin Internet şi prin Telefonul automat. Antrenorii care nu au acces la Internet sau la telefon se pot înscrie cu ajutorul formularelor ce vor fi publicate în ProSport în aprilie şi în mai. Pentru informaţii suplimentare sunaţi la **(01) 205. 22. 54**

Pentru a înscrie o singură echipă în Divizia Mondială ai nevoie de 10.000.000 de Yeni CM. O dată pe săptămînă, alături de Yenul CM vei avea talonul de înscriere cu datele tale personale. Pune într-un plic 10.000.000 de Yeni CM şi un talon de înscriere completat pentru fiecare echipă pe care vrei să o înscrii în joc! Trimite plicul la OP 31, CP 15, Bucureşti!

CM Yeni fantastici CM

¥ DIVIZIA MONDIALĂ ¥

5.02.2002

VALOAREA ZILEI

1.000.000

CM Divizia Mondială Coreea - Japonia 2002 CM

ROMÂNI

Contra susţinut de antrenor

Deşi l-a introdus abia în minutul 53 al partidei cu Lazio (1-1), antrenorul Milanului, Carlo Ancelotti, a avut numai cuvinte de laudă pentru evoluţia lui Cosmin Contra: "O dată cu intrarea lui şi a lui Pirlo, am crescut în joc. Şi unul, şi altul i-au susţinut pe atacanţi, ceea ce ne-a permis să mărim presiunea asupra careului advers". Potrivit agenţiei "One Football", "cuvintele lui Ancelotti sugerează faptul că acesta vrea ca românul să rămînă în continuare la Milan". Cotidianul "Tuttosport", în schimb, susţine că Milan i-a găsit deja înlocuitor lui "Guriţă" în cazul în care acesta va pleca la Atletico Madrid, în persoana lui Oddo de la Verona.

"Farul de la mijlocul terenului"

Paul Codrea a fost socotit de ziarul "Il Secolo XIX" printre cei mai buni jucători ai lui Genoa în partida pierdută în deplasare la Como (1-2). "Codrea a fost farul de la mijlocul terenului. A filtrat mingi preţioase pentru atacanţi, lansîndu-i la limita ofsaidului, iar cînd a accelerat, apărarea adversă a tremurat. Păcat că a irosit ocazia egalării", a scris cotidianul citat, notîndu-l cu 6.

În echipa etapei

În urma evoluţiei bune de la sfîrşitul săptămînii trecute, cînd VfL Wolfsburg a remizat cu Borussia Dortmund (1-1), Dorinel Munteanu a fost inclus de "Kicker sportmagazin" în echipa etapei. Respectiva publicaţie l-a notat pe mijlocaşul lui VfL cu 2 (foarte bine). În Olanda, Cristi Chivu (Ajax) a fost considerat cel mai bun de pe teren în meciul susţinut "afară" cu Willem Tillburg (3-1), fiind apreciat cu 7 în săptămînalul "Voetbal International".

Moldovan continuă ascensiunea

Viorel Moldovan a făcut parte din primul unsprezece al lui FC Nantes în meciul de campionat cu Marseille, scor 3-1, şi a dat pasa decisivă la ultimul gol nantez. Urmare a victoriei obţinute, echipa lui Moldogol, înlocuit în minutul 77, a urcat pe locul 11, după ce înaintea etapei se afla pe poziţia a 14-a. În Grecia, Panionios, echipă pregătită de Ţiţi Dumitriu, a pierdut cu 2-1 la Panathinaikos şi ocupă poziţia a 9-a, în vreme ce Ilie Dumitrescu, antrenor în Cipru, a reuşit o remiză albă cu Alki Larnaca la Ethnikos, formaţia sa situîndu-se acum pe locul 7.

GALATASARAY

Lucescu acuză arbitrajul

Rămas fără doi titulari în urma meciului de la Antalya (1-1), Hasan Şaş şi Emre Aşik, ambii accidentaţi, antrenorul Galatei, Mircea Lucescu, a acuzat arbitrajul: "Mustafa Culcu a trecut cu vederea multe faulturi dure ale gazdelor. În unele momente n-a mai fost fotbal, ci vînătoare de oameni. Apoi, dacă tot a avut dubii la golul din care am deschis scorul, preferam să-l anuleze, nu să fluiere ulterior în compensaţie". Tehnicianul român a explicat slăbiciunile echipei sale în deplasare, ajunsă la 125 de zile fără victorie, prin aceea că "avem probleme la nivel general. E grav cînd rămîn trei jucători cu portarul advers şi nu reuşesc să marcheze. Iar noi am ratat de trei ori din asemenea situaţii".

Ultimatum

Preşedintele Galatei, Mehmet Cansun, a anunţat că săptămîna aceasta vor fi rezolvate contractele aflate la final. Este vorba în primul rînd de antrenorul Mircea Lucescu, de Sergen şi de Suat. Lucescu ar fi vrut să amîne pînă după alegeri, dar, tocmai în perspectiva acestora, Cansun încearcă să cîştige capital: "Vreau să ştiu cum stăm. Să ştiu cine rămîne şi cine nu".

INEDIT

Camerun adoptă moda din baschet

Reuter

Datorită echipamentului folosit, reprezentativa Camerunului face o figură aparte în aceste zile la Cupa Africii pe Naţiuni. La fiecare dintre meciurile disputate în Mali, "leii neîmblînziţi" au îmbrăcat tricouri fără mîneci, gen maiou, asemănătoare cu cele folosite în baschet **(foto)**. Înainte de a lansa această modă, "Puma", firma furnizoare, s-a asigurat că în absolut nici un paragraf din regulamentul FIFA nu se specifică ce lungime trebuie să aibă mînecile. Avantajul acestui gen de echipament este că adversarul are mai puţine mijloace de a-l stopa neregulamentar pe purtătorul tricoului, care face faţă mai uşor şi căldurii. **(Aurelian Botezatu)**

COR

Candidaturi limitate

Foto: GABRIELA ARSENIE

LOC SPECIAL. Nadia Comăneci a fost așezată la prezidiu, alături de Dan Popper, Ion Țiriac, Georgiu Gingăraș și Iolanda Balaș (de la stînga)

Prima bătălie dintre Iolanda Balaș și Ion Țiriac, doi potențiali candidați la funcția de președinte al COR, a fost cîștigată de actualul șef al forului nostru olimpic

Mirela Neag

Dintre cei 109 membri convocaţi la Adunarea Generală a Comitetului Olimpic Român s-au prezentat ieri doar 90 la Complexul "Sydney 2000" de la Izvorani. Şedinţa dedicată adoptării noului Statut al forului olimpic s-a desfăşurat cu uşile închise. După ce iniţial reprezentanţii mass-media au fost opriţi la poarta complexului, ei au fost acceptaţi în sală doar 10 minute, înainte ca dezbaterile să înceapă efectiv.

După o jumătate de oră de discuţii, în care luările de cuvînt s-au rezumat la cele privind ordinea de zi şi citirea celor şase propuneri de modificare a Statutului, s-a trecut rapid la vot. Cel mai interesant moment a fost atunci cînd s-a anunţat rezultatului opţiunilor faţă de amendamentul iniţiat de preşedintele Ion Ţiriac, respectiv ca o persoană să aibă dreptul de a-şi depune candidatura la o singură funcţie de conducere în cadrul COR. Aplauzele anemice după anunţarea rezultatului au fost însă în contradicţie cu votul: 57 pentru, 33 contra. La 12:45 s-a plecat la masa de prînz, care a fost servită în restaurantul din cadrul complexului.

> **Nu e capătul pămîntului. Merg înainte. Nu m-am decis pentru ce funcţie voi opta pentru că aştept să văd şi ce eventuali contracandidaţi voi avea**
>
> Iolanda Balaş

Principala contestatară a acestei propuneri şi unul dintre posibilii candidaţi la şefia COR, Iolanda Balaş, a declarat că în aceste condiţii nu ştie, deocamdată, la ce funcţie îşi va depune dosarul. "Chiar dacă nu sînt de acord cu această hotărîre, aceea de a limita dreptul de a candida la mai multe funcţii, eu trebuie să o respect. Din păcate, dacă una dintre personalităţile sportului nostru nu va fi aleasă, automat nu va putea să mai ocupe nici o funcţie de conducere", a afirmat vicepreşedintele COR şi preşedintele FR Atletism.

Printre cei care au fost împotriva amendamentului lui Ţiriac s-au mai numărat Doina Melinte, Maricica Puică, Ivan Patzaichin, Constantin Mihail şi Nicu Vlad. "Adevăratele valori sînt pe cale de dispariţie, iar noi ne permitem să le limităm accesul", a afirmat fostul secretar de stat în MTS, Ioan Dobrescu, în prezent preşedinte al FR Baschet.

Actualul conducător al forului olimpic, Ion Ţiriac, a considerat că votul Adunării Generale arată că membrii au evaluat profund şi corect propunerea sa. "Au judecat-o oarecum normal. Fiecare pretendent la o funcţie de conducere trebuie să-şi aleagă temeinic locul din care crede că poate ajuta Comitetul Olimpic", a spus Ţiriac, care spune că nu s-a hotărît dacă va mai candida pentru încă un mandat.

Termenul limită pentru depunerea candidaturilor la funcţiile de preşedinte, vicepreşedinte şi membru al Comitetului Executiv este 15 februarie, iar Adunarea Generală pentru alegeri se va desfăşura pe 15 martie.

> **Nu va rămîne nici o personalitate pe afară deoarece avem nevoie de oameni la Fundaţia Olimpică, care începe să devină un organism puternic**
>
> Ion Ţiriac

S-A ÎNFIINȚAT COMISIA DE ETICĂ

Adunarea Generală a mai acceptat ieri mărirea numărului de membri ai COR, de la 107 la 109, fiind cooptată fosta gimnastă Gina Gogean şi fostul arbitru internaţional de fotbal Adrian Porumboiu. De asemenea, a fost aprobată cu un singur vot împotrivă înfiinţarea Comisiei de Etică. Totodată, în cazul în care un reprezentant al COR va deveni membru CIO, el va deveni automat şi vicepreşedinte al forului nostru olimpic.

PRO ȘI CONTRA

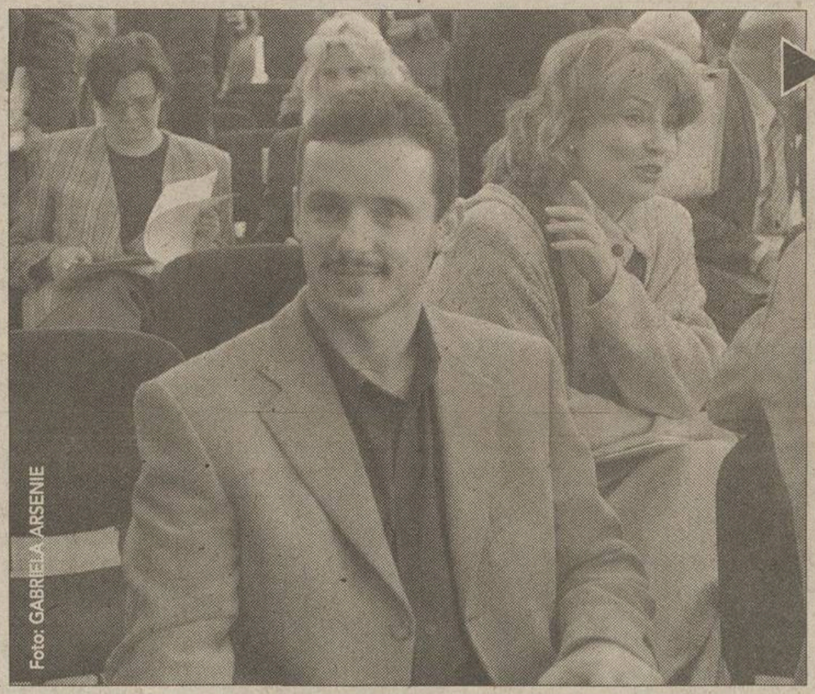

Foto: GABRIELA ARSENIE

"Mi se pare normal"

Campionul olimpic la cal cu mînere, Marius Urzică *(foto)*, susţine iniţiativa preşedintelui COR, Ion Ţiriac. "Mi se pare normal ca un candidat să nu-şi poată depune dosarul decît pentru o singură funcţie de conducere", a declarat sportivul. "Fiecare trebuie să-şi cunoască valoarea şi să opteze în funcţie de ea. În orice domeniu, e important să ştii exact ce vrei", a adăugat gimnastul.

Valori scoase din joc

Laura Badea *(foto)* crede că propunerea lui Ţiriac votată în şedinţa de ieri are unele dezavantaje. "Eu n-aş vedea un Comitet Executiv din care să lipsească persoane precum Ana Pascu sau Iolanda Balaş", a spus fosta campioană olimpică la floretă. "Nu avem atît de mulţi oameni de valoare încît să ne permitem să-i lăsăm pe unii dintre ei pe dinafara funcţiilor de conducere", a declarat scrimera.

Foto: GABRIELA ARSENIE

BOX

Lennox Lewis la Bucureşti?

Întîlnindu-l la Londra, în casa unui prieten comun, impresarul Ciro Orsini, Nicu Gheară l-a invitat la Bucureşti pe campionul mondial al greilor în versiunile WBC şi IBF, englezul Lennox Lewis. Cum n-a vizitat niciodată România, Lennox a părut încîntat de propunere, dar n-a putut fixa o dată pentru venire din pricina incertitudinii care planează asupra meciului în care îşi va pune în joc centura. Lewis a declarat că nu va mai boxa cu Mike Tyson (SUA) pentru titlul mondial al "greilor" pe 6 aprilie, aşa cum era programat, dar vrea să lupte cu el înspre sfîrşitul anului. Dacă Lewis va intra în ring pe 6 aprilie, cel mai probabil adversar al său va fi Chris Bird.

HANDBAL

"Prelungiri macedonene"

După finala celei de-a cincea ediţii a Campionatului European masculin, între Suedia şi Germania, cîştigată de nordici după prelungiri cu 33-31, ziarele germane acuză arbitrajul macedonenilor Marian şi Dragan Nacevski, care le-au anulat nemţilor un gol în ultimele secunde. Bild titrează pe o pagină întreagă: "Prelungiri macedonene", făcînd referire la faptul că meciul nu s-a terminat în timpul regulamentar de joc doar datorită arbitrilor. Portarul Christian Ramota a declarat după meci că "arbitrii au fost de-a dreptul caraghioşi", în timp ce antrenorul federal Heiner Brand afirmă că "nici nu putem să ne bucurăm de medalia de argint după ceea ce s-a întîmplat". **(Marian Ursescu)**

INFO

GIMNASTICĂ / CAMPIONUL olimpic la cal cu mînere, Marius Urzică, a făcut ieri primul antrenament după o pauză de aproape două luni. "M-am ocupat mai mult de exerciţii care ţin de gimnastica medicală. Abia peste o săptămînă, două o să încep pregătirea normală", a spus Urzică. Din cauza durerilor de spate şi de articulaţii, sportivul a întrerupt antrenamentele la începutul lui decembrie. Vineri, el s-a întors din Germania, unde a fost diagnosticat cu lordoză, o deplasare a coloanei vertebrale. Tot ieri după-amiază, Carmen Ionescu şi Silvia Stroescu au plecat din Bucureşti spre Deva. După artoscopia suferită la finalul anului trecut, Ionescu va începe din nou antrenamentele. Din cauza problemelor la coloană, Stroescu îşi va petrece următoarele şase luni executînd doar exerciţii de recuperare

BOX / TREI pugilişti români au cîştigat duminică finalele turneului internaţional de la Belgrad. Adrian Naşcu l-a învins la puncte, la categoria 60 kg, pe compatriotul său Stelian Bugheaţă, în timp ce Marian Simion a cîştigat, prin abandon în runda a doua, meciul cu bosniacul Nermia Basovici, din finala categoriei 71 kg. Lucian Bute s-a impus la categoria 75 kg în urma victoriei obţinute la puncte în disputa cu croatul Baria Taverici. În finala la 67 kg, Dorel Simion a cedat la puncte în faţa pugilistului Vitalie Grusac, din Republica Moldova, medaliat cu bronz la Olimpiada de la Sydney, din anul 2000. Ştefan Balint s-a clasat pe locul al doilea la 81 kg, fiind învins la puncte în finală de rusul Mihail Gala. Echipele de seniori şi de juniori ale României şi Ucrainei se vor întîlni, în această săptămînă, la Reşiţa, în cadrul unui stagiu de pregătire comun.

VOLEI / MARIAN ŞTEFAN, preşedintele echipei RATB Petrom, a depus la FRV un memoriu prin semnalează cele petrecute sîmbătă, la meciul dintre Unic Piatra Neamţ şi bucureştence. "Fetele de la RATB au fost jignite şi scuipate de spectatori. S-a făcut simţită reaua voinţă a tuşierilor, aceştia sancţionînd greşit o mulţime de mingi, în favoarea gazdelor. Pe tot parcursul meciului cîţiva spectatori recalcitranţi m-au ameninţat cu spînzurătoarea, iar la sfîrşitul partidei mi-au pus efectiv o frînghie în jurul gîtului, lucru care m-a speriat cumplit", se arată în memoriul lui Ştefan. Preşedintele formaţiei RATB Petrom va depune şi o plîngere penală dacă federaţia nu va lua nici o măsură împotriva celor care l-au agresat.

NHL / EDIŢIA a 52-a a All-Star Game-ului ligii profesioniste de hochei pe gheaţă de peste ocean a fost cîştigată duminică de selecţionata mondială, care a învins cu 8-5 echipa vedetelor nord-americane. Eroii celor două formaţii au fost portarii, împiedicîndu-i pe marii hocheiştii ai momentului să înscrie mai mult de 13 goluri. La meciul de anul trecut, scorul a fost 14-12 în favoarea starurilor Americii de Nord.

NBA / REZULTATE din cadrul ligii profesioniste nord-americane de baschet: Minnesota Timberwolves-Sacramento Kings 107-112; Dallas Mavericks-Los Angeles Lakers 94-101; Memphis Grizzlies-Charlotte Hornets 79-97; Boston Celtics-Los Angeles Clippers 104-91; Golden State Warriors-Phoenix Suns 97-98; Portland Trail Blazers-Chicago Bulls 101-96; New York Knicks-Miami Heat 83-94; Washington Wizards-Indiana Pacers 109-89; Orlando Magic-San Antonio Spurs 98-105.

Acest număr a fost tipărit în 73.400 exemplare

Tirajul ProSport este certificat de

BRAT

BIROUL ROMÂN DE AUDIT AL TIRAJELOR

Analiza BRAT a fost realizată de

Deloitte & Touche Romania SRL

FOTBAL AMERICAN

Seara celor mici

În finala ligii profesioniste, Superbowl, desfăşurată duminică la New Orleans, New England Patriots i-au învins pe favoriţii de la St. Louis Rams cu 20-17

Oana Duşmănescu

Pentru Tom Brady (24 de ani, Patriots), quarterback-ul care şi-a început sezonul pe banca de rezerve, seara Superbowl-ului a însemnat un vis devenit realitate. El a fost declarat cel mai valoros jucător de pe teren (MVP). "Toată echipa a fost la înălţime", a spus Brady, care nu a făcut nimic remarcabil tot anul şi care i-a lăsat pe toţi cu gura căscată în ultimul act al competiţiei. Coechipierul său Bledsoe a dus practic echipa în Superbowl, muncind din greu tot timpul anului, dar antrenorul Bill Belichick l-a ales pe Brady în locul lui pentru finală. Lovitura care a decis soarta partidei a venit pe fluierul de sfîrşit al întîlnirii, aparţinîndu-i însă colegului lui, Adam Vinatieri. Saint Louis egalase scorul cu un minut şi jumătate înainte de final, prelungindu-şi agonia.

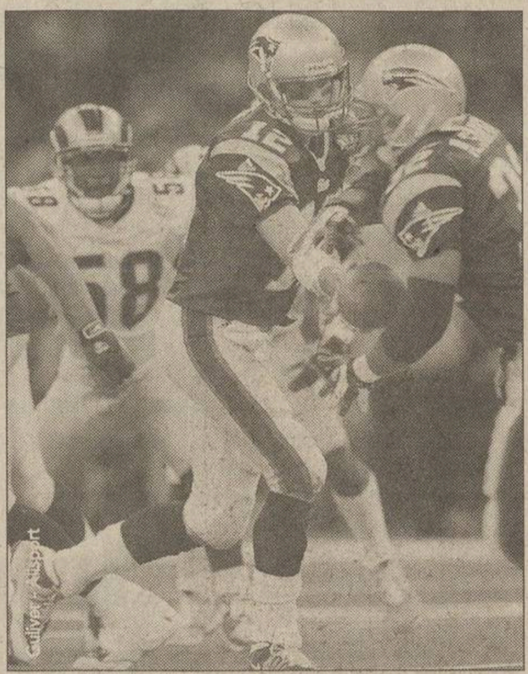

A SPART GHEAȚA. Tom Brady a purtat echipa New England Patriots spre prima sa victorie în Superbowl

Agitaţia s-a produs mai ales în afara locului de desfăşurare a întrecerii. Ediţia a 36-a a Superbowl-ului a fost cel mai bine păzit eveniment din istoria sportului american. Oamenii au început să vină înspre Superdome cu cinci ore înainte de începerea meciului. I-au întîmpinat garduri înalte de 2,5 metri, bariere de beton şi detectoare de metal. 95 la sută din cei 72.000 de spectatori intraseră deja în arenă cu o oră înaintea fluierului de început al întîlnirii. Aşa ceva nu s-a întîmplat la nici un meci disputat pe pămînt american. Trupele de trăgători de elită au defilat pe lîngă stadion şi soldaţi în uniformă au împînzit întregul oraş. O autostradă importantă a fost închisă pentru camioane deoarece drumul trece prin vecinătatea arenei. "E un semn al vremurilor pe care le trăim. De cîte ori se adună o mulţime, ţi-e teamă de atacuri ale teroriştilor. E foarte trist", a declarat, la o poartă a stadionului, un suporter al celor de la Patriots.

Reuters

Show pentru America

Spectacolul sportiv a fost completat de showul susţinut în pauza partidei de formaţia U2, care a cîntat şi în memoria victimelor atacurilor teroriste de pe 11 septembrie. În timp ce irlandezii interpretau melodia "Where the Streets Have No Name", pe un ecran uriaş s-au derulat numele celor care şi-au pierdut viaţa la Washington şi New York. Solistul trupei, Bono *(foto)*, a intrat chiar pe teren cînd a interpretat cîntecul "Beautiful Day". Mariah Carey a intonat imnul naţional american înainte de meci, în timp ce un imens steag flutura în arenă. Tot înaintea începerii partidei au mai urcat pe scenă Paul McCartney, Barry Manilow, Marc Anthony, Mary J. Blige şi Patti LaBelle.

HANDBAL

"Mătușa" din Turcia

Maria Pop de la HC Selmont Baia Mare a primit cîte o poreclă în fiecare campionat în care a evoluat

Dan Covaci
(Baia Mare)

În vreme ce "naţionala" duce de mult timp lipsa unui pivot valoros, în campionatul intern impresionează, meci de meci, o jucătoare de la HC Selmont Baia Mare. Maria Pop are 34 de ani, dar chiar şi la vîrsta ei i-a atras recent atenţia fostei mari handbaliste Mariana Tîrcă, antrenoarea Oltchimului Rm. Vîlcea. "În acest moment, cred că Maria Pop este cel mai bun pivot din campionatul nostru şi ar merita să joace şi pentru România. Dar, din păcate, la noi în ţară sînt mulţi tehnicieni care se uită mai întîi în buletin şi abia apoi la ceea ce se întîmplă pe teren", a spus Tîrcă.

Maria Pop a evoluat 3 ani în străinătate. În 1998 s-a transferat în Slovacia, la Chirana Prema Bratislava, cu care s-a clasat pe locul 4. După ce a evoluat 8 luni la Koimex Kosice, Maria s-a transferat în Turcia, unde a stat pînă în vara anului trecut. "A fost o experienţă plăcută. Am jucat la echipa Universităţii Anadolu din Eskisehir împreună cu prietena mea, Mariana Matus-Edler. După un sezon excelent, am reuşit să cucerim titlul de campioane ale Turciei. Echipa din Eskisehir cîştiga astfel campionatul după 15 ani de aşteptare".

Maria spune că s-a adaptat destul de greu stilului de viaţă din Turcia. La finalul contractului, conducerea echipei a insistat ca ea să-şi prelungească şederea cu cel puţin un an, iar preşedintele clubului a vrut să-i obţină dublă cetăţenie. Totuşi, atît ea, cît şi Mariana Matus au preferat să se întoarcă la Baia Mare. "Am avut probleme mari cu învăţatul limbii. A fost îngrozitor. Oamenii de acolo au fost însă foarte corecţi cu mine. Toate promisiunile au fost respectate, iar suporterii erau foarte mulţumiţi de evoluţia mea şi a Marianei. La meciuri ne strigau Popescu şi Hagi, după numele celor doi fotbalişti români, care erau adulaţi de suporterii turci. Eu eram Popescu, pentru că eram mai înaltă, iar Mariana era Hagi. În Slovacia, îmi aduc aminte că toţi îmi spuneau Mari Popova, iar în Turcia, antrenorul şi colegele mă strigau Maia". Maria are şi la echipa din Baia Mare o poreclă. Aici, însă, din respect faţă de colega lor mai mare, i se spune "Mătuşa".

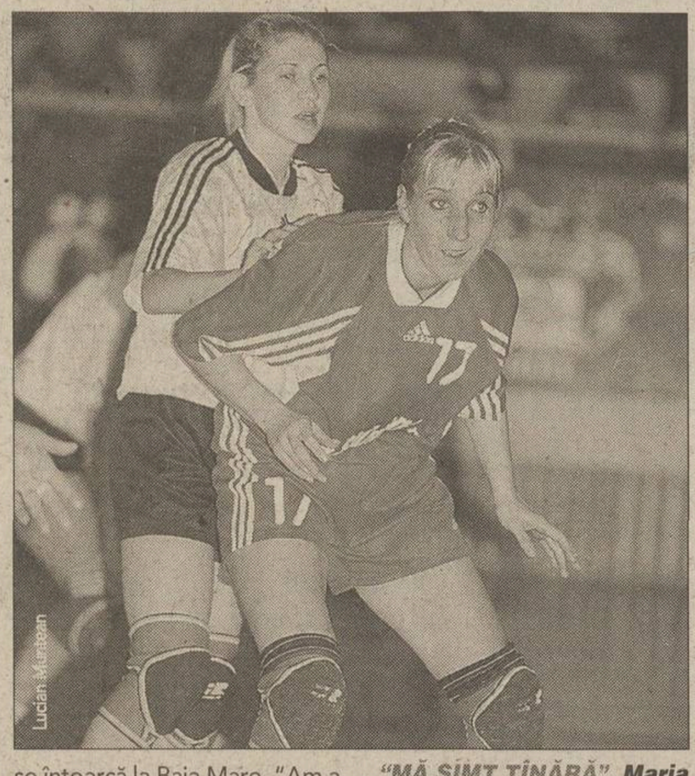

Lucian Muntean

"MĂ SIMT TÎNĂRĂ". Maria Pop (foto, prim-plan) crede că ar face faţă la orice nivel, inclusiv în lotul naţional, chiar dacă are 34 de ani

S-A ÎNTORS ȘI PENTRU ALEXANDRU

Maria Pop a revenit în vara anului trecut la Baia Mare pentru a fi alături de fiul ei Alexandru, şi el handbalist. La doar 14 ani, Alex are 1,90 metri şi 80 de kilograme. Evoluează pe postul de inter stînga la echipa de juniori III a CS Marta Baia Mare şi marchează, în medie, 14 goluri pe meci, fiind golgeterul echipei.

ProMotor

DAN BRIE ȘI ADRIAN GEORGESCU au testat Renault Laguna 2

"Mașina Anului" la radiografie

E ușor să-ți dai seama de ce această mașină este considerată cea mai sigură din lume: solidă, cu frîne sigure și egale, ce acționează eficient de la prima apăsare a pedalei și cu un interior pur și simplu înțesat cu airbaguri, Laguna 2 îți lasă impresia că poți scăpa cu viață dintr-un accident oricît de grav. Dar cu acest automobil e greu să greșești. Reglajele electrice îți permit să alegi cea mai confortabilă poziție la volan, iar manevrabilitatea este deosebită pentru un break de 4,7 metri lungime. Stabilă pe suprafețe denivelate, mașina poate ataca în viteză și curbele strînse. Nu întîmplător, acest automobil a fost desemnat săptămîna trecută "Mașina anului 2002" în România.

Card în loc de cheie

Cînd ai o Laguna 2 nu trebuie să porți cu tine un morman de chei. Portierele se deschid cu ajutorul unui card și tot cu ajutorul acestuia se pornește motorul. Butucul clasic de contact este înlocuit la acest model Renault de o nișă, asemănătoare celor de la bancomate, în care se introduce cardul. Apoi, pentru start, se apasă un buton aflat în partea dreaptă a volanului. Deși extrem de puternic, propulsorul V6 de 3,0 litri și 210 cai-putere nu este prea zgomotos. Cutia automată care echipează modelul testat, Laguna 2 Estate, oferă nu doar mai multă ușurință în manevrarea acestui automobil de peste 4,5 metri lungime, ci și un control asupra turației motorului. Chiar și la apăsarea bruscă a pedalei de accelerație mașina alunecă lin, iar treptele sînt schimbate rapid, fără "pauza" care poate fi remarcată adeseori în cazul cutiilor automate. Această cutie se dovedește foarte utilă în oraș, unde breakurile de asemenea dimensiuni se conduc de obicei mai greu decît mașinile compacte. Timpul de reacție e mai scurt, iar manevrele mai puține. Imediat după acționarea frînei - de pe Laguna nu lipsește AFU (asistența la frînarea de urgență) - piciorul se mută direct pe accelerație. Nu mai e nevoie de apăsarea pedalei de ambreiaj și de schimbarea treptei de viteze. Mașina va face acest lucru în locul șoferului.

Perfectă pentru drumuri lungi

Nu e greu să stăpînești o Laguna 2 în oraș. Ba chiar e o distracție pentru cineva care a fost obișnuit, de pildă, cu o Dacie sau o mașină străină fabricată la începutul anilor '90. Noul Renault poate fi condus cu două degete. Dar numai pe autostradă îți dai seama cu adevărat ce poate acest model Renault. Nu sprintează ca un model sport, dar o face egal, fără sincope. Ajunge rapid la 100 de kilometri pe oră, de unde îi mai ia cîteva secunde că ajungă la 160. De aici la 200 de kilometri pe oră urcușul e mai lent. Pe măsură ce viteza crește, zgomotul motorului e mai mare, dar nici la 5.000 de ture nu trebuie să dai mai tare volumul CD-playerului care se aude impecabil. Și la 180 de kilometri pe oră, stabilitatea rămîne remarcabilă. Denivelările se simt, dar parcă mașina se așterne ca un covor pe asfalt, de "vină" fiind și sistemul de control dinamic al traiectoriei. La un preț de aproximativ 19.000 de dolari cît va costa varianta de bază, Laguna se anunță un rival mai mult decît important pentru Volkswagen Passat, Audi A4 sau Skoda Octavia.

Renault Laguna 2, care va fi comercializată în România din aprilie, este o berlină din clasa medie echipată ca un automobil din clasa lux

Dotări
(selectiv)

- închidere centralizată cu card "mains libres";
- sistem de supraveghere a presiunii în pneuri;
- ESP (control dinamic al traiectoriei), AFU (asistență la frînarea de urgență);
- faruri cu xenon;
- 6 airbaguri: două frontale, adaptabile pentru șofer și pasager, airbaguri laterale torace-cap, airbaguri laterale cap-față și spate;
- scaun șofer cu reglaje electrice pe înălțime și lombar;
- aer condiționat cu reglare automată pentru locurile din față și pentru cele din spate;
- radio cu CD comandat de la volan;
- lunetă care se deschide independent, existînd două spații de depozitare în portbagaj

Caracteristici tehnice Laguna Estate

- **Caroserie:** break cu 4 uși și 5 locuri
- **Motor:** V6 de 3 litri și 210 CP
- **Dimensiuni:** lungime - 4,695 metri, lățime - 1,772 metri, înălțime - 1,443 metri
- **Ampatament:** 2,740 metri.

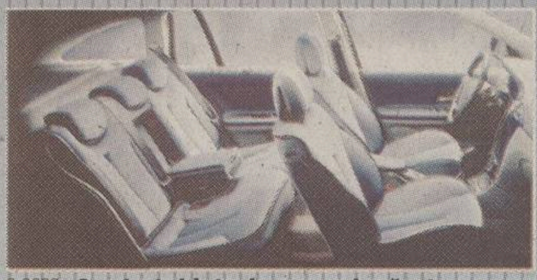

LUX. Confortul interior, cu adevărat remarcabil, rămîne una dintre calitățile de bază ale mașinii

START ELECTRONIC. Motorul celui mai nou automobil de clasă medie fabricat de Renault se pornește cu ajutorul unui card special

CHEIA FRANCEZĂ. Laguna 2 va încerca să deschidă pentru Renault clasa medie, o categorie dominată de mașinile nemțești

Prima întîrziere a Reginei

Regina Marii Britanii **(foto)** a întîrziat, pentru prima oară în viața ei și, culmea!, la o demonstrație aviatică organizată în onoarea a 50 de ani de cînd se află în fruntea țării. Automobilul suveranei a fost ținut pe loc de un tractor timp de 3 kilometri, apoi de o fată de 19 ani, Sarah Proctor, care conducea pe o șosea de țară, cu instructorul școlii de șoferi lîngă ea. "Am remarcat că Regina e în urma noastră, dar mergeam cu viteza legală. Dacă ne-ar fi avertizat cu farurile, aș fi tras pe dreapta, întrucît nu era suficient loc pentru depășire", a declarat Sarah, care va da examenul pentru permis peste cîteva săptămîni, cînd speră că "pe șosea nu se vor mai afla persoane de rang înalt". Regina a întîrziat 7 minute, iar cele 5 avioane care prezentau deja show-ul aerian au fost întoarse pe pistă să decoleze din nou. Nici a doua desprindere de la sol nu a fost admirată de către suverană, întrucît aceasta tocmai își cerea scuze organizatorului spectacolului pentru întîrziere.

Dallara-Judd cîștigă la Daytona

A 40-a ediție a "Cursei de 24 de ore" organizată la Daytona a fost cîștigată duminică de teamul Dallara-Judd, format din Freddy Lienhard **(foto)**, Didier Theys, Mauro Baldi și Max Papis. Prima parte a cursei a fost dominată de una dintre echipele Ferrari - 333 SP -, dar Dallara-Judd a știut să profite de o problemă mecanică, urmată de o oprire prelungită la boxe a teamului motorizat de italieni și să treacă la conducere.

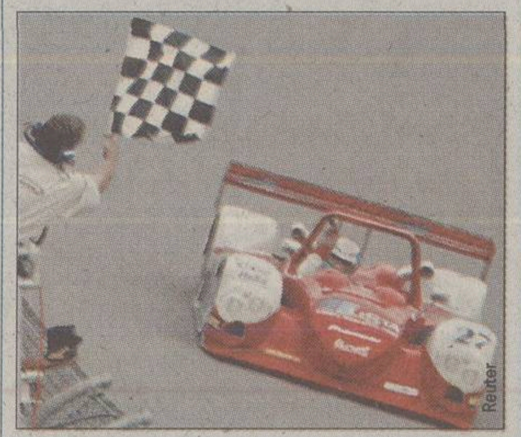

Reuters

FORMULA 1

Di Montezemolo iese la rampă

Președintele Ferrari i-a luat peste picior pe cei de la McLaren și i-a transmis un avertisment subtil lui Barrichello

Adrian Georgescu

Președintele Ferrari, Luca di Montezemolo, a acordat un amplu interviu ziarului Corriere della Sera, în care a tras cîteva săgeți. Prima în direcția "dușmanului tradițional", McLaren. "Am văzut noul monopost McLaren, care e de fapt un Ferrari argintiu. E îmbucurător să vezi cum alții copiază cele mai bune soluții", a spus Di Montezemolo.

"Marea noutate este cutia de viteze", a confirmat președintele Ferrari ceea ce se știa încă de la sfîrșitul sezonului trecut. Noul monopost Ferrari are motorul și transmisia integrate într-o singură unitate și nu dispune de ambreiaj. Conform zvonurilor, este o revoluție în F1. Suspensiile vor fi coborîte, pentru a nu sta în calea fluxului de aer ce trece pe sub aripa frontală și se scurge pe sub podeaua mașinii. Di Montezemolo a spus că nu știe dacă în prima cursă, cea de la Melbourne, din 3 martie, Ferrari va pune pe grilă noul monopost sau pe cel vechi, care a fost modificat.

Barrichello a primit un avertisment subtil de la președintele Ferrari. La începutul lui ianuarie, după revenirea din vacanță, brazilianul a declarat într-o conferință de presă că "echipa tehnică îl susține într-o proporție mai mare pe Michael Schumacher, cam două treimi concentrîndu-se asupra sa". A doua zi, Michael Schumacher, vădit deranjat de afirmațiile colegului său, a precizat că "la Ferrari, Barrichello este egalul meu". "Rubens trebuie să demonstreze că e mai rapid pe pistă, nu la conferințele de presă", a adăugat și Jean Todt, directorul sportiv al teamului. Principalul avertisment i l-a dat brazilianului însuși Di Montezemolo. "Dacă Barrichello va face un pas înainte în ceea ce privește relația sa cu echipa și cu Schumacher, nu văd de ce l-am schimba la sfîrșitul sezonului", a declarat președintele. Culmea, Barrichello a declarat ieri că simte că poate deveni campion mondial în 2002. Probabil că speră să aibă șansa lui Irvine din 1999, ca Michael Schumacher să se accidenteze.

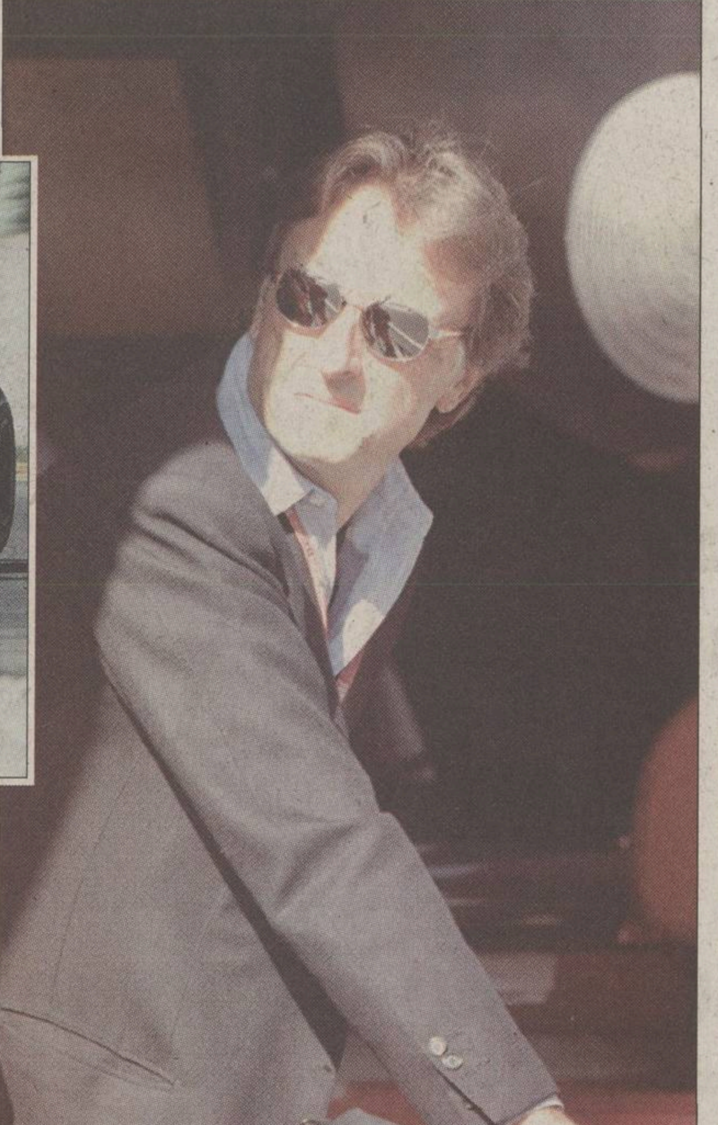

Allsport - Gulliver

UN PREȘEDINTE SIGUR PE EL. Luca di Montezemolo crede că mașina Ferrari este "perfectă"

NOU MONOPOST MINARDI

Teamul italian a testat pentru prima dată mașina pe care o va folosi în sezonul 2002, PS02 KL. Monopostul este substanțial diferit de cel din 2001. Propulsorul Asiatech AT02 V10 e mai puternic, mai ușor și mai compact, iar la nivelul caroseriei au fost operate modificări ce au îmbunătățit coeficientul aerodinamic al mașinii.

SCHIMBĂRI ÎN CULISE

Renault F1 ar putea rămîne fără inginerul șef Pat Symonds. Acesta se pregătește să plece la Jordan, unde, ca director tehnic, va lucra împreună cu Gary Anderson. Symonds a fost director tehnic al teamului pînă anul trecut, cînd la Renault a venit Mike Gascoyne, care provenea tocmai de la Jordan. Pe de altă parte, pe Symonds l-ar putea înlocui inginerul de la Jordan, Egbahl Hamidy.

Atenție, cad euro!

1.135 EURO DISCOUNT
PENTRU OPEL VECTRA

PREȚURILE ÎNCEP CU
13.045 EURO*

*Fără TVA; preț CIP cu discount

OPEL

DEALERI OPEL:

• **Bacău, Opel GESARA**, Tel: 034/15.75.05; • **Brașov, Opel VICTORIA GLOBAL**, Tel: 068/33.50.34, 068/33.50.33; • **București, Opel DI-BAS**, Tel: 01/240.58.10, 01/240.58.67; **Opel EREBUS**, Tel: 01/222.34.81, 01/222.34.82; **Opel GTT**, Tel: 01/320.91.12; • **Cluj Napoca, Opel ECOMAX**, Tel: 064/43.84.87, 064/43.12.18; • **Constanța, Opel EXPOCAR**, Tel: 041/69.42.11, 041/69.58.68; • **Craiova, Opel RUCOM**, Tel: 051/41.47.96, 051/43.13.77; • **Iași, Opel GOLD & PLATIN**, Tel: 032/22.50.79; • **Oradea, Opel ANVELOCENTER SRL**, Tel: 059/41.51.81, 059/41.11.45; • **Târgu Mureș, Opel VICTORIA TOTAL**, Tel: 065/16.79.86.

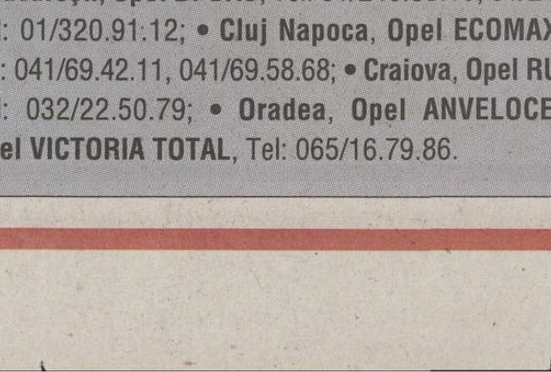

La Centrul Naţional de Fotbal mai e nevoie de 22 de miliarde de lei pentru a se finaliza prima etapă a lucrărilor

PRO SPORT REPORTAJ

Deocamdată, pe locul unde urmează să fie ridicat hotelul de 80 de locuri se află cîteva mormane de pămînt. Faza a doua a proiectului nu are o dată fixă de începere

De DECEBAL RĂDULESCU

A DAT IARBA LA MOGOŞOAIA

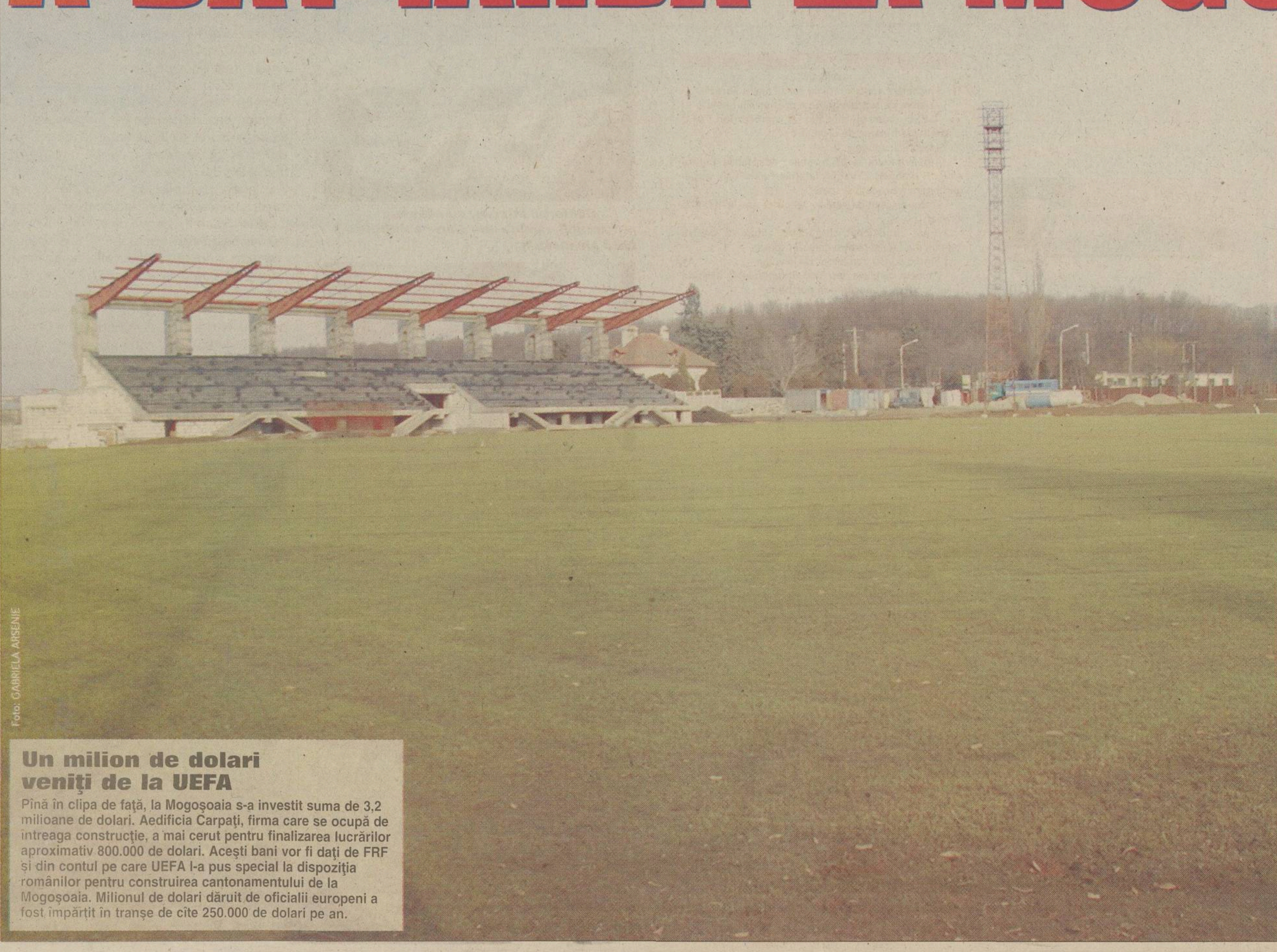

Foto: GABRIELA ARSENIE

Un milion de dolari veniţi de la UEFA

Pînă în clipa de faţă, la Mogoşoaia s-a investit suma de 3,2 milioane de dolari. Aedificia Carpaţi, firma care se ocupă de intreaga construcţie, a mai cerut pentru finalizarea lucrărilor aproximativ 800.000 de dolari. Aceşti bani vor fi daţi de FRF şi din contul pe care UEFA l-a pus special la dispoziţia românilor pentru construirea cantonamentului de la Mogoşoaia. Milionul de dolari dăruit de oficialii europeni a fost împărţit în tranşe de cîte 250.000 de dolari pe an.

1 noiembrie 1997

VACA FEDERAŢIEI. Pe terenul FRF de la Mogoşoaia păşteau vitele localnicilor

4 decembrie 1998

PRIMUL ŢĂRUŞ. Un grup de muncitori au început lucrările la şanţul de alimentare cu energie electrică şi la nivelarea terenului

4 februarie 2002

A ÎNCOLŢIT IARBA LUI ALBU! La Mogoşoaia, tribuna e aproape gata, nocturna ridicată, iar vremea bună a favorizat apariţia gazonului. Pînă să demareze lucrările, FRF a achiziţionat cu o sumă fabuloasă seminţe de gazon care au mucegăit în magazii. Covorul verde de acum e din alt lot de seminţe

A fost nevoie de zece ani pentru ca în sfîrşit să apară gazonul pe terenurile viitorului cantonament al "tricolorilor"

În 1991, oficialii FRF anunţau că vor construi în viitorul apropiat un centru de pregătire pentru echipele naţionale de fotbal ale României. S-a vorbit atunci că acest campus va rivaliza cu celebrele Clairfontaine sau Coverciano. Pentru asemenea investiţie, experţii au stabilit că ar fi necesare 4 milioane de dolari. Din acel moment, punctul fierbinte al afacerii îl constituia atragerea unor sponsori.

Doar problema amplasamentului s-a rezolvat rapid

Prima şi singura acţiune întreprinsă rapid de federali a fost găsirea locului pe care urma să fie construit cantonamentul. "În comuna Mogoşoaia am concesionat un teren", a spus Mircea Sandu la cîteva luni după ce anunţase ce vrea să facă. Chiar pe şoseaua ce leagă Bucureştiul de Tîrgovişte, adică la vreo 15 kilometri de Capitală, el a găsit un teren între două păduri. În prima fază s-a considerat că 3 hectare ajung pentru ducerea la bun sfîrşit a proiectului. Pentru pămînt, FRF s-a obligat să achite timp de 25 de ani suma de 1.000 de dolari pe an. Din 1992 şi pînă în 2017, administraţia locală din Mogoşoaia a primit şi va mai avea de primit bani. Apoi, federaţia urmează să nu mai aibă nici un fel de datorie faţă de localnici. În 2060 va fi însă obligată să-şi prelungească termenul de concesionare a terenului, lucru realizabil în mod normal fără nici un fel de probleme.

7 ani izlaz de vite şi loc pentru turmele de oi ale ciobanilor aflaţi în transhumanţă

După ce Naşu' a dezvăluit locul pe care intenţionează să construiască micul oraşel al fotbaliştilor, toată lumea se aştepta ca în cel mai scurt timp să şi demareze lucrările. Numai că, timp de şapte ani, adică din 1991 şi pînă în 1998, terenul de la Mogoşoaia a fost spaţiu mioritic pentru obiceiurile arhaice de transhumanţă ale oierilor munteni. În fiecare iarnă, ei dădeau jos aici de pe măgari tîrhatul şi crăcanele pentru tuciul de mămăligă, în timp ce animalele lor se odihneau rumegînd mugurul adunat din pădurea învecinată. Aproape că le intrase în reflex pauza de două zile pe iarba de la Mogoşoaia.

Vara, parcela amanetată de FRF devenea izlaz comunal sau refugiu pentru căruţele ţiganilor nomazi. Taberele de cîteva zile, formate din celebrele căruţe cu coviltir, erau străjuite de pripoanele cailor care păşteau în voie ciulinii şi iarba grasă a locului. Nimeni n-a mişcat nici măcar o piatră în toţi aceşti ani.

Primul şanţ s-a săpat în 1998

În iarna anului 1998, mai precis pe 4 decembrie, s-a săpat primul şanţ pe cele trei hectare de teren de la Mogoşoaia. Tot atunci s-a bătut şi primul ţăruş. Muncitorii de la firma Castrum S.A. veniseră hotărîţi să instaleze cablurile de electricitate şi să tragă apa. Costul total al acestor operaţiuni s-a ridicat la 2,6 miliarde de lei. În primul rînd era nevoie de apă şi curent pentru ca utilajele aduse ulterior să poată fi folosite. Practic, din acel moment a început să se mişte cîte ceva pe moşia FRF de lîngă Bucureşti. Firma care a cîştigat licitaţia pentru construcţia cantonamentului a fost Aedificia Carpaţi. Mai întîi s-a făcut un gard de beton şi apoi s-a început construcţia tribunei de 800 de locuri. Mai tîrziu s-au arat parcelele pentru cele două terenuri de antrenament şi apoi s-a finisat drumul de acces din şosea şi pînă în incinta bazei.

Cu ce se mîndreşte federaţia astăzi

Din cauza vremii ceva mai călduroase pentru această perioadă a anului, sămînţa de gazon aruncată astă-toamnă pe unul dintre terenurile de antrenament a răsărit. E vorba chiar de cel din faţa tribunei, adică terenul 1, care are deja instalaţi stîlpii pentru nocturna ce va permite şi televizarea meciurilor. Cum intri pe poarta principală, ochii se izbesc de un covor de verde crud. Pămîntul e moale şi firele de iarbă au răsărit zvelte în lumina soarelui. La Mogoşoaia vremurile s-au schimbat. Totul în jur este de o curăţenie exemplară, cele două terenuri sînt deja amenajate, tribuna oficială aşteaptă să fie finisată, nocturnele mai trebuie doar să fie achiziţionate şi instalate. "Păcat că n-a ieşit iarba şi pe terenul doi. Am auzit c-au aruncat sămînţa prea tîrziu astă-iarnă. O să iasă şi acolo pentru că s-a lucrat bine la cele două terenuri. Au un sistem de drenare excelent. Mai trebuie construite nişte rigole pentru colectarea apei şi totul e perfect din acest punct de vedere", a declarat noul şef de şantier, Vasile Adam. Întrebat în cît timp s-ar putea finaliza lucrările de la Mogoşoaia, el a spus: "Chiar acum cîteva zile am înaintat un dosar cu banii care ne-ar fi necesari să putem da totul la cheie, cum se spune. Dacă primim cele 22 de miliarde de lei, în acest an vom termina treaba aici".

GAZONUL VA FI BUN DE JOC ŞI DUPĂ PLOI ABUNDENTE

FRF a încheiat cu firma Eco-Horticola din Bucureşti un contract prin care aceasta din urmă s-a angajat să însămînţeze terenurile de la Mogoşoaia cu gazon adus din Belgia. Importantă a fost însă reţeta de amenajare subterană a celor două parcele destinate fotbalului. "Sub iarbă se află două straturi de pămînt. Primul este un amestec de 30 la sută nisip şi 70 la sută pămînt, asta pentru a face solul permeabil. Deasupra, adică partea din care creşte efectiv gazonul, este turbă de pădure, formată din resturi de iarbă putrezită şi copaci căzuţi", a explicat Vasile Adam. La 50 de centimetri în solurile ambelor terenuri se află ţevi groase din plastic, care au rolul de a colecta şi apoi de a evacua apa ploilor sau a zăpezii.

PROIECT

Ce s-a realizat şi ce nu la Centrul Naţional de Fotbal

În afara terenului de 3 hectare concesionat de FRF, Mircea Sandu a mai achiziţionat o parcelă de 1,42 hectare care se învecinează cu baza de antrenament. Naşu' a plătit 8 dolari pe metrul pătrat şi are în plan construirea unui hotel cu toate dotările necesare, investiţie ce s-ar ridica la suma de 6 milioane de dolari. În proiectul iniţial au fost luate în calcul două etape de timp pentru realizarea întregului proiect.

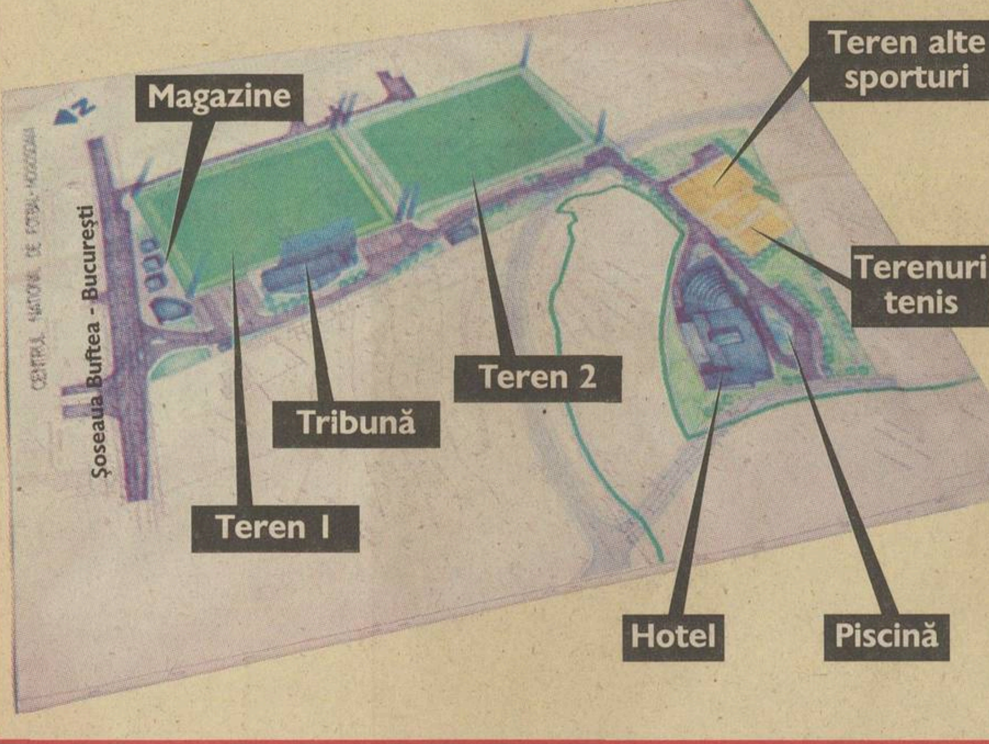

Etapa întîi:

- împrejmuire cu gard de beton *
- puţ pentru colectarea apei săpat la 200 de metri adîncime *
- reţea de apă şi canal *
- post de transformare a energiei electrice *
- fosă septică pentru deşeuri menajere *
- trei parcări în care să aibă acces 6 autocare şi 60 de autoturisme *
- construirea a două terenuri de fotbal cu dimensiunile de 100/70 metri pătraţi cu drenaj special *
- terenul unu va avea nocturnă cu parametri de televizare *
- ambele terenuri vor fi împrejmuite cu plase de protecţie
- tribună acoperită de 800 de locuri nefinisată * În ea vor funcţiona: vestiare, sală de forţă, cabinet medical şi spaţii comerciale

Notă: toate dotările însemnate cu steluţă au fost deja realizate

Etapa a doua

- construirea unui hotel* de 80 de locuri cu piscină acoperită, săli de conferinţă, restaurante, terase, două terenuri de tenis, *un teren pentru alte jocuri, parcări*
- hotelul va fi structurat astfel: subsol, parter, mezanin şi două etaje
- la subsol: coafură, frizerie, bar de zi, două magazii, sală de gimnastică, centrală termică
- la parter: recepţie, restaurant, terase, spălătorie, bucătărie, bar, sală mic dejun
- la mezanin: sală de festivităţi, sală de protocol, sală de jocuri electronice, două birouri şi garderobă
- la etajele unu şi doi: cîte un apartament, cîte nouă camere cu două paturi şi cîte 20 de single-uri

Notă: pe terenul pe care urmează să fie construit hotelul se află doar cîteva mormane de pămînt

CASA FOTBALULUI

Ar trebui să fie gata în iulie

În pararel cu Mogoşoaia, FRF a demarat lucrările şi la noul său sediu din Complexul "Lia Manoliu"

Începînd cu luna iulie a acestui an, sediul FRF se va muta în incinta complexului "Lia Manoliu". "Casa fotbalului", aşa cum o numesc oficialii federaţiei, a înghiţit pînă acum un milion de dolari, iar construcţia ei a început în vara anului trecut. Pentru finalizarea lucrărilor mai este nevoie de încă două milioane de dolari. "Cine a permis intrarea dumneavoastră aici? Mircea Sandu a dat ordin ca nici un ziarist sau fotoreporter să nu calce pe acest teren. E o proprietate privată", a strigat şeful de şantier către echipa ProSport. Tînărul în vîrstă de 30 de ani n-a vrut să spună cum se numeşte, dar a explicat totuşi că "în mod normal, pînă în luna iulie lucrarea trebuie să fie gata". Angajatul firmei Aedificia Carpaţi are în subordine 60 de muncitori **(foto)** care lucrează de la ora 8:00 dimineaţa şi pînă la lăsarea întunericului. Întrebaţi dacă Mircea Sandu i-a vizitat vreodată, oamenii au reacţionat imediat: "Nu o dată, ci de mai multe ori! Şi ne-a şi cinstit pe toţi care sîntem aici! E un băiat de nota zece!".

Biblioteca „ASTRA" – SIBIU –

SIBIU

PRO SPORT
EDIȚIE DE TRANSILVANIA
Director OVIDIU IOANIȚOAIA Anul V ● Numărul 1389 ● Miercuri 6 februarie 2002 ● 12 pagini ● Preț 6000 Lei ● Internet: http://www.prosport.ro

BĂTĂUȘUL GIGI BECALI

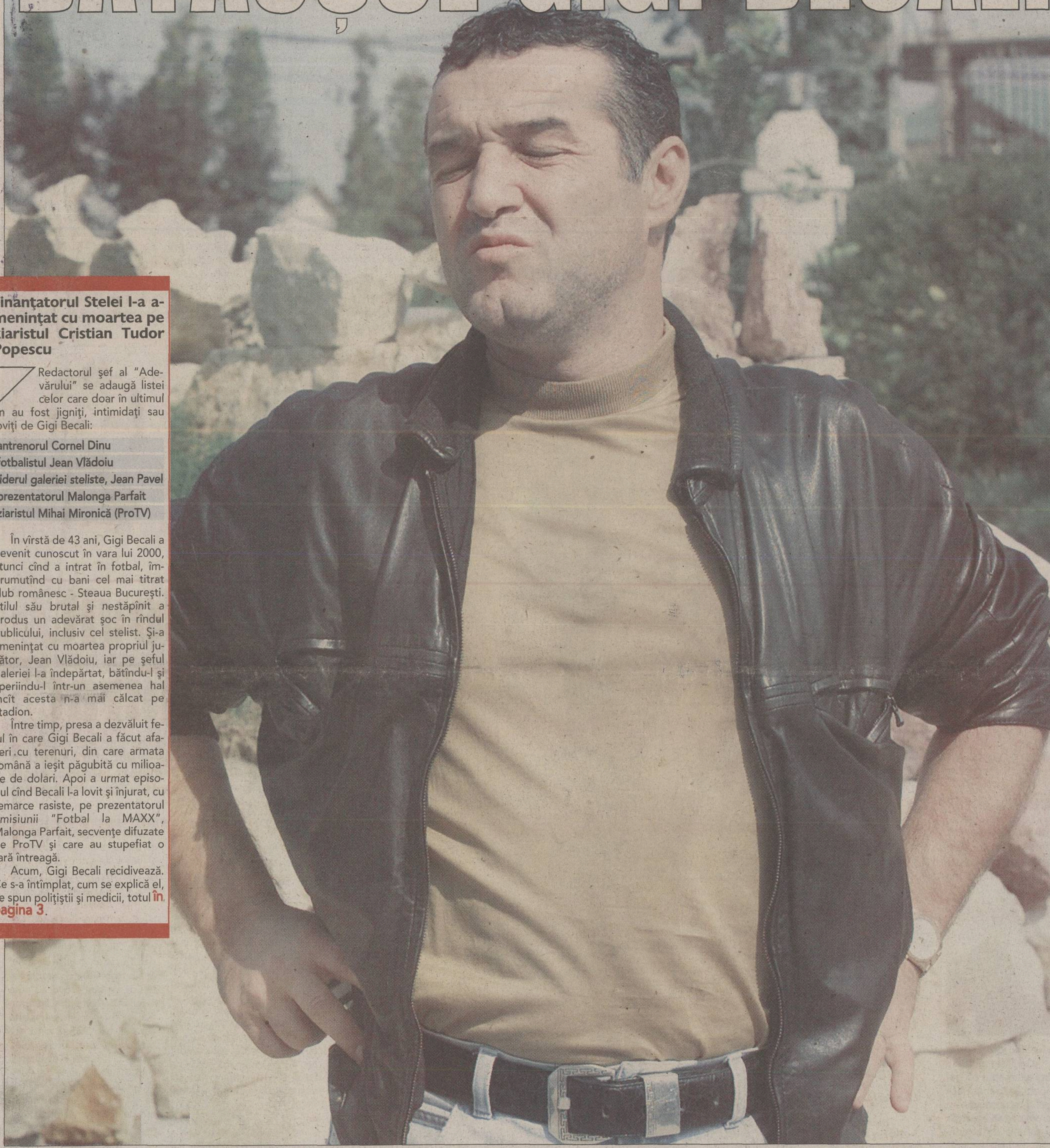
Foto: CRISTI PREDA

Finanțatorul Stelei l-a amenințat cu moartea pe ziaristul Cristian Tudor Popescu

Redactorul şef al "Adevărului" se adaugă listei celor care doar în ultimul an au fost jigniţi, intimidaţi sau loviţi de Gigi Becali:

antrenorul Cornel Dinu
fotbalistul Jean Vlădoiu
liderul galeriei steliste, Jean Pavel
prezentatorul Malonga Parfait
ziaristul Mihai Mironică (ProTV)

În vîrstă de 43 ani, Gigi Becali a devenit cunoscut în vara lui 2000, atunci cînd a intrat în fotbal, împrumutînd cu bani cel mai titrat club românesc - Steaua Bucureşti. Stilul său brutal şi nestăpînit a produs un adevărat şoc în rîndul publicului, inclusiv cel stelist. Şi-a amenințat cu moartea propriul jucător, Jean Vlădoiu, iar pe şeful galeriei l-a îndepărtat, bătîndu-l şi speriindu-l într-un asemenea hal încît acesta n-a mai călcat pe stadion.

Între timp, presa a dezvăluit felul în care Gigi Becali a făcut afaceri cu terenuri, din care armata română a ieşit păgubită cu milioane de dolari. Apoi a urmat episodul cînd Becali l-a lovit şi înjurat, cu remarce rasiste, pe prezentatorul emisiunii "Fotbal la MAXX", Malonga Parfait, secvenţe difuzate de ProTV şi care au stupefiat o ţară întreagă.

Acum, Gigi Becali recidivează. Ce s-a întîmplat, cum se explică el, ce spun poliţiştii şi medicii, totul **în pagina 3**.

2002 PREMII

Lista primilor 1001 cîștigători

Carmen Năescu

Ieri, la sediul redacţiei, a avut loc cea dintîi tragere la sorţi a concursului "2002 premii" organizat de ProSport. Au participat la extragere peste 100.000 de plicuri pentru cîştiguri în valoare totală de 1 miliard de lei. În prima etapă au fost acordate 1001 premii constînd în calculatoare, televizoare, baterii şi seturi complete de cauciucuri, plus 820 de premii în bani. Marele premiu, o Dacia SupeRNova, a revenit lui Gheorghe Preda, din Buftea. Concursul continuă şi în luna februarie, cu premii la fel de mari. Lista cîştigătorilor **în pagina 8**

"Pe gazon un taraf de lăutari!"

Decebal Rădulescu

După ce a aflat că francezii au anunţat "amicalul" contra României publicînd în afişul de meci un lăuțar ca simbol al "tricolorilor", Viorel Moldovan a reacţionat violent. Internaţionalul lui Nantes a spus: "Îmi dau cuvîntul de onoare că, dacă aş fi în locul lui Mircea Sandu, aş trimite în teren un taraf de lăutari, nu echipa naţională! Adică pe gazon să fie lăutarii într-o parte şi în cealaltă selecţionata Franţei. Asta merită francezii. După părerea mea, e o chestiune serioasă, care ar trebui rezolvată de guvernele celor două ţări".

Se retrage Hazaparu?

Dan Popescu
(Timişoara)

Conform unor surse de încredere, relaţiile dintre cei doi finanţatori ai echipei UMT, Mihai Olariu şi Dan Hazaparu, s-au răcit în ultima vreme. Hazaparu a fost dezinformat în ceea ce priveşte cuantumul datoriilor către jucători, acesta fiind unul dintre motivele pentru care a întîrziat efectuarea plăţilor. Olariu s-a plîns unor apropiaţi că s-ar putea să rămînă singur în retur. Cei doi urmează să se întîlnească în această săptămînă la Timişoara, pentru clarificarea divergenţelor. Detalii despre situaţia de la Timişoara şi despre trecutul colaboratorilor lui Hazaparu **în pagina 5**.

Piţurcă: "Giovanni e prea mic"

Liviu Chiriţă

Procuratorul Ioan Becali a declarat luni că Steaua "este singura echipă unde sînt persecutaţi jucătorii", iar apoi, referindu-se la cazul Miu, a avertizat că "în viitorul apropiat, cei din club vor avea surprize". Ieri, la finalul primului meci din turneul de la Norcia, cîştigat cu 2-1 împotriva nemţilor de la Chemnitzer FC, Piţurcă a răspuns atacului lansat de impresar: "Giovanni e prea mic şi prea puţin important ca să poată amenința Steaua".

Tricoul lui Pelé scos la licitaţie

Reuters

Daniel Scorpie

Tricoul cu numărul 10 purtat de Pelé în finala Cupei Mondiale din 1970 (**foto**) va fi pus în vînzare. Acesta figurează printre obiectele din domeniul fotbalului pe care renumita casă Christie's le va scoate la licitaţie. Preţul tricoului, pe care italianul Roberto Rosato îl primise de la Pelé la finalul meciului cîştigat de Brazilia (4-1), va porni de la suma de 40.000 de dolari. Echipamentul lui Gică Hagi a fost cumpărat în aprilie 2001, tot la licitaţie, de patronul Rapidului, George Copos, cu 30.000 de dolari.

CONCRET

DE
OVIDIU
IOANIŢOAIA

Dreptul lui Iordănescu

Am mai spus că postul de selecţioner e pretutindeni dintre *cele mai expuse*. Îngroşînd nuanţele, ajunge ca antrenorul "naţionalei" să traverseze strada şi mulţi îşi dau cu părerea dacă a procedat bine sau nu, din care motiv şi opţiunea lui Iordănescu pentru secunzii Toni Doboş şi Ilie Stan, deşi neconfirmată oficial, a stîrnit diverse comentarii. Discuţia trebuie începută însă reamintind că Generalul s-a văzut obligat să aleagă după ce doi dintre colaboratorii lui Hagi au refuzat să continue munca sub umbrela *federală. Întrucît Balint a anunţat* că speră să conducă o divizionară A, iar Cheran s-a reîntors la lotul de tineret, Iordănescu a trebuit să găsească soluţii şi, cum ziceam, s-a gîndit la Doboş şi la Stan.

Cu primul, admit pînă şi cei obişnuiţi să caute pete în soare, lucrurile par în regulă. Pe de-o *parte, pentru că pe Toni Doboş* îl recomandă 23 de selecţii în "naţională" şi, pe de alta, pentru că el are un oarecare stagiu pe banca tehnică, debutînd în 2000 ca secund la Rocar, în Divizia A, pentru a prelua din toamna următoare pe Fulgerul Bragadiru, în B. Nu-i o carte de vizită impresionantă, dar nici de *neglijat*. Cealaltă opţiune i-a surprins însă pe unii, iar pe alţii chiar i-a dezamăgit, aceştia afirmînd că Iordănescu s-a dovedit subiectiv cînd s-a orientat spre Ilie Stan, preferîndu-l deoarece l-a avut în subordine cîteva luni, ca preparator fizic, la Al Ain, în Emiratele Arabe Unite. Pasămite, pentru aducerea lui Stan ar pleda simpatia Generalului, nicidecum priceperea sau experienţa lui. În consecinţă, am auzit voci temîndu-se că supervedete precum Gică Popescu *sau Adrian Ilie s-ar supune* greu, dacă s-ar supune, indicaţiilor venite din partea unuia de 34 de ani care nu numai că n-a antrenat niciodată în ţară, dar a şi îmbrăcat tricoul echipei reprezentative doar de 3 ori. Îngăduiţi-mi să nu mă raliez unei asemenea judecăţi. Pentru că Stan n-a trecut prin fotbal ca *gîsca prin apă* de vreme ce palmaresul său cuprinde 6 titluri de campion şi 3 Cupe ale României, toate dobîndite cu Steaua, dar şi 227 de meciuri în Divizia A, exact atîtea cîte a jucat şi Doboş. Şi ca o altă coincidenţă, Doboş a cucerit acelaşi număr de trofee ca şi Stan, cîştigînd 5 campionate şi 4 Cupe, una dintre ultimele în Grecia, cu AEK Atena. Celălalt argument, după opinia mea precumpănitor, se leagă de observaţia că, o dată numit în funcţie, Iordănescu era şi rămîne singurul în măsură să-şi numească secunzii, fiecărui selecţioner respectîndu-i-se, oriunde în lume, acest drept. Ca atare, să i-l respectăm şi noi, lăsîndu-l pe General să-şi facă treaba în linişte, fără să-l tot tragem de mîneca şi să-l pisălogim. El răspunde, aşa că el să şi decidă.

INEDIT

Chivu l-a imitat pe Van Gogh

Tabloul pictat de internaţionalul nostru va fi prezentat la noua expoziţie a celebrului maestru olandez. Dacă va fi vîndut, banii vor fi folosiţi în scopuri caritabile

***ARTISTUL.** Chivu e entuziasmat de noua postură. Deocamdată, face ultimele retuşuri la vază. Urmează partea mai dificilă, pictarea florii-soarelui*

Theodor Jumătate

Luni, Cristi Chivu s-a bucurat de o după-amiază inedită în Olanda. Alături de alţi 9 coechipieri şi de antrenorul Koeman, căpitanul lui Ajax a onorat invitaţia primită din partea principalului susţinător financiar al clubului, banca ABN Amro. Ei s-au aflat la Muzeul "Van Gogh" din Amsterdam şi au vizitat o expoziţie a marilor pictori Vincent van Gogh şi Paul Gauguin, sponsorizată chiar de ABN Amro. Echipaţi cu cămăşi şi cu pălăriuţe speciale, fotbaliştii au trecut în faţa şevaletului, încercînd să reproducă pe pînză cît mai bine tema propusă de organizatori, "floarea-soarelui", una dintre faimoasele lucrări ale maestrului olandez. "Sînt fericit. Am pictat, iar pînza mea va fi expusă în expoziţie, împreună cu celelalte. Fiecare tablou are un preţ şi oricine îl poate cumpăra, banii fiind strînşi pentru acţiuni caritabile. Dar, sincer, al australianului Didulica a fost cel mai frumos. Iubeşte pictura şi mi-a oferit şi mie un tablou, îl am acasă", a spus Chivu.

Primăvara vine cu premii la
WETTPUNKT
Pariați și veniți cu biletele necîștigătoare*
pe 1 martie la ora 7pm la Wettpunkt-Casino Victoria
și puteți cîștiga 3 premii extraordinare la
TOMBOLA MĂRȚIȘORULUI
*Durata promoției 1 februarie - 1 martie 2002
Detalii suplimentare la sediile WETTPUNKT
București
● Calea Victoriei 174, sector 1, în Casino Victoria,
tel: 212.51.32
● Drumul Taberei - Str. Brașov nr. 26, sector 6,
tel: 725.66.43; 725.64.43

INCIDENT

"Marş de aici, perversule!"

Ieri dimineaţă, chiar în sediul clubului din Bănie, managerul general Florin Marin l-a bruscat şi l-a înjurat pe corespondentul ProSport în Craiova, Cristi Stăncescu

ProSport

Întrucît s-a aflat în Craiova în momentul izbucnirii scandalului legat de noul echipament al Universităţii, patronul Gigi Neţoiu a organizat ieri dimineaţă o conferinţă de presă la sediul clubului, la care au mai participat preşedintele Viorel Ilinca şi ofiţerul de presă Cristinel Prodescu. Cum întîlnirea cu ziariştii nu a fost anunţată oficial, reporterii s-au strîns în sala de conferinţe pe parcursul desfăşurării acesteia, în funcţie de cît de repede erau informaţi din diferite surse. Corespondentul ProSport în Craiova, Cristi Stăncescu, a aflat de respectiva conferinţă în jurul orei 11:15, după 5 minute prezentîndu-se la club. După ce a fost anunţat la secretariat, i s-a permis să intre în sală, unde Neţoiu înfiera deja răutatea presei, care se ţine doar de destabilizări.

La sfîrşitul conferinţei, Neţoiu a fost asaltat de ziariştii care au sosit mai tîrziu la conferinţă, posturile de televiziune 3TV şi Prima TV solicitîndu-i chiar un sincron, acceptat cu zîmbetul pe buze de patronul juveţilor. În acest timp, colonelul Gheorghe Bică, şeful Biroului de Combatere a Crimei Organizate din cadrul IJP Dolj, aflat în preajmă, l-a chemat la el pe Stăncescu pentru a-l "urechea", pe un ton civilizat însă. "Băi, Cristi, nu te laşi deloc, mereu bagi «strîmbe»", a spus în glumă Bică.

Cum în dreapta colonelului se afla şi Florin Marin, sosit de puţin timp în club, Stăncescu a intrat imediat în colimatorul celui care nu acceptă să i se mai spună antrenor, ci manager general. "Eu nu dau noroc cu tine, bă! Nu dau, bă, că mi-ai pus tot oraşul în cap. Dai numai ştiri care nu sînt adevărate. Părăseşte imediat clubul! Marş de aici, al dracului de pervers!", a urlat Marin, care a crezut iniţial că Stăncescu dorea să-l salute. Cum corespondentul ProSport l-a întrebat care-i motivul pentru care e dat afară, "Flocea" s-a dezlănţuit. "L-a apucat pe Cristi de braţ şi l-a tîrît pînă în capătul scărilor, împingîndu-l afară. Apoi, l-a pus pe un bodyguard să-l scoată din club. În tot acest timp, Florin Marin înjura ca un birjar", a povestit Daniel Ilie, corespondentul Prima TV, martor al incidentului. "Eu n-am fost de la început de faţă, că-i luam interviu lui Gigi Neţoiu, dar am auzit strigătele lui Florin Marin. Este inadmisibil ce s-a întîmplat, putea să fie şi Capello sau Trapattoni, aşa ceva nu se poate", a comentat Nicolae Duţă, de la televiziunea locală 3TV.

> **Ieri Becali, azi Florin Marin, mîine cine ştie rîndul cui va fi să ameninţe ziariştii! S-a ajuns deja prea departe, iar vinovat e şi Gigi Neţoiu, care a permis comportamentul huliganic al unor specimene precum Florin Marin sau vicepreşedintele Dan Şendrea, care înjură şi dă afară juniorii clubului**
>
> Nicu Dolea,
> ziarist la "Ediţie specială", fost purtător de cuvînt al clubului
>
> **Ieşire absolut de neiertat. Aşteptăm ca măcar patronul Gigi Neţoiu sau preşedintele Viorel Ilinca să ia atitudine, să-şi ceară public scuze pentru gestul lui Florin Marin**
>
> Ion Jianu,
> ziarist la "Gazeta de Sud"

CONFERINŢĂ DE PRESĂ

Roşu de la vin

Patronul Gigi Neţoiu a admis că achiziţionarea echipamentului alb-roşu a fost "o scăpare din partea noastră" şi că îl va înlocui cu unul portocaliu

Luni după-amiază, Gigi Neţoiu (foto) a venit în Craiova doar pentru o discuţie cu jucătorii şi cu staff-ul tehnic, însă ieri a organizat o conferinţă de presă extraordinară în care a încercat să explice confuzia creată de cumpărarea a două seturi de echipament pentru Universitatea în culorile lui Dinamo, alb şi roşu. Neţoiu n-a negat că tricourile în care s-au fotografiat luni jucătorii au fost în alb şi roşu, specificînd însă că "nimănui nu i-a trecut prin gînd să schimbe culorile clubului".

"Asemănarea noastră cu Dinamo prin prisma echipamentului a fost o răutate din partea presei. S-a interpretat imediat faptul că numele sponsorului Vincon şi numerele au fost inscripţionate cu roşu, dar nimeni nu s-a gîndit de ce am hotărît aşa. Pur şi simplu pentru că Vincon este producător de vin, iar vinul este roşu", a explicat patronul "Ştiinţei". Acesta a mai spus că "nimeni n-a anticipat că o să iasă aşa un tărăboi", apoi a recunoscut că a fost "o scăpare din partea noastră" şi a promis că seturile de echipament alb-roşu sau roşu-alb vor fi returnate producătorului, firma Errea. În retur, setul de rezervă al Universităţii va fi portocaliu.

"HITLER". Din cauza comportamentului său dictatorial, Florin Marin a fost comparat de colaboratorii săi cu fostul lider al celui de-al treilea Reich

Foto: ProSport

PROFIL

Omul Cooperativei

În ultimii ani, Florin Marin a lucrat la cluburile implicate în cele mai multe meciuri strategice: Rocar, Ceahlăul şi U Craiova

Chiar dacă şi-a început promiţător cariera de antrenor, avînd rezultate notabile la Farul Constanţa şi FC Naţional, Florin Marin şi-a compromis numele în ultimii ani, acceptînd să lucreze pentru patroni controversaţi, precum Gheorghe Ştefan sau Gigi Neţoiu. În timpul celor două "domnii" la Ceahlăul Piatra Neamţ, la Rocar şi de două ori la Universitatea, aceste echipe au fost implicate în cele mai multe blaturi din fotbalul românesc, iar ce i s-a imputat lui "Flocea" a fost atitudinea pasivă vizavi de mocirla în care era tîrît. Astfel, Florin Marin a reuşit să capete supranumele de "Omul Cooperativei", un fel de Florin Halagian mai tînăr.

Dacă în faţa patronilor e tăcut atunci cînd aceştia îl manevrează cum vor, în faţa jucătorilor e zbir. Nu acceptă niciodată să fie contrazis, iar cei cu gura mare mai bine pleacă singuri, decît să aştepte să fie daţi afară. La toate echipele la care a activat a avut probleme cu fotbaliştii cu personalitate, dar opera şi-a desăvîrşit-o în Bănie. Rînd pe rînd, de la Universitatea au fost nevoiţi să plece Prunea, Cristescu, Neagoe, Papură, Bătrînu şi mulţi alţii, pentru simplul motiv că şi-au permis că să nu aibă aceeaşi părere cu antrenorul. "Florin Marin se crede Ceauşescu. Are impresia că lumea începe şi se termină cu el", l-a caracterizat Florin Bătrînu în momentul despărţirii de "Ştiinţa".

Actualul manager general al oltenilor e la fel de impulsiv şi de ciufut pe banca tehnică, mulţi arbitri fiind făcuţi albie de porci în timpul puţinelor meciuri pe bune pe care le dispută, dar şi în relaţia cu presa. Cînd un ziarist reuşeşte să vorbească mai mult de un minut cu el fără să i se reproşeze ceva, se poate considera norocos. Tot Florin Marin a fost cel care a instituit, după partida cu Dinamo (0-2), cel mai crîncen "silenzio stampa" din istoria fotbalului românesc, jucătorii olteni neavînd voie să discute cu presa nu mai puţin de trei luni! "Dă-i dracu' de ziarişti perverşi! O să-i las fără pîine", s-a lăudat el în toamnă, cînd jurnaliştii erau nevoiţi să se pituleze prin cimitirul de lîngă cantonamentul din Lunca Jiului pentru a vedea cum se pregătesc Stoican şi compania.

Cine e Cristi Stăncescu

Cristi Stăncescu *(foto)*, cel care a reuşit să-l enerveze atît de tare pe Florin Marin, are 27 de ani, iar pentru ProSport lucrează din vara anului 2000. În Craiova a mai fost la cotidianul Ora, iar în prezent e angajat la săptămînalul Conflict şi colaborator la Radio Oltenia Craiova. În 1997 a terminat Facultatea de Electrotehnică din cadrul Universităţii Craiova, iar din 1999 e şi arbitru divizionar D. Deşi este rudă cu fostul patron al Universităţii, George Ilinca, Cristi Stăncescu nu a menajat niciodată clubul din Bănie atunci cînd a fost cazul. Antrenorul craiovenilor s-a supărat pe corespondentul ProSport deoarece acesta a dezvăluit cu o zi înainte că jucătorii Universităţii s-au fotografiat în tricouri alb-roşii.

INTERVIU

"Nu l-am lovit, nu l-am înjurat"

Florin Marin spune că l-a dat afară din club pe corespondentul ProSport întrucît acesta "nu vrea decît răul jucătorilor, antrenorilor şi acţionarilor"

Domnule Florin Marin, ce-aţi avut cu Cristi Stăncescu? De ce aţi sărit la bătaie?

Staţi puţin, că n-am sărit la bătaie. Ne-am întîlnit în sediul clubului şi i-am spus să plece, că n-are ce căuta acolo după cîte prostii a scris despre echipa asta. El n-a vrut, şi atunci l-am împins eu. De fapt, l-am tras puţin de umăr.

PRO **Doar aşa, puţin?**

Am martori că nu l-am lovit. Să spunem că l-am bruscat, dar aveam motive s-o fac.

PRO **Care ar fi motivele?**

De cînd am venit eu la Craiova, acest corespondent doar inventează şi strică imaginea clubului. Nu vrea decît răul jucătorilor, antrenorilor şi acţionarilor, deşi e craiovean şi spune că ţine cu Universitatea. Din cauza lui am ajuns să-mi fie frică să ies pe stradă, ca să nu fiu atacat de suporterii montaţi de minciunile lui.

PRO **Totuşi, nu e cam dură reacţia dumneavoastră?**

Repet, eu nu l-am lovit, nici nu l-am înjurat. I-am spus să iasă din club, el n-a vrut, iar eu l-am împins spre scări.

PRO **Negaţi faptul că echipa s-a fotografiat în tricouri alb-roşii?**

Tricourile erau albe şi doar numele sponsorului Vincon şi numerele pe spate erau roşii. Ce să facem dacă Vincon produce vin roşu, să facem vinul albastru?! În cazul în care ProSport cumpără Craiova şi vrea să-şi pună sigla roşie pe tricouri, o pune, nu?! În plus, în urmă cu vreo patru ani, Universitatea a mai avut un rînd de echipament cu nişte inimioare roşii pe fond alb, dar atunci nu s-a scandalizat nimeni. De ce oare?

PRO **Veţi juca în retur în tricourile de la care a pornit scandalul?**

Ca să se potolească spiritele, vom renunţa la ele. Deşi, repet, nu văd nimic grav în a evolua în nişte tricouri albe, în care doar numele sponsorului şi numerele sînt cu roşu.

PRO **Toată Craiova se întreabă de ce nu cu albastru.**

Care toată Craiova?! Cămătaru, care văd că nu mai poate de mila Universităţii, dar a jucat ani buni la Dinamo, în alb-roşu. Atunci culorile astea de ce nu-i provocau atîta repulsie? Domnul Cămătaru mai bine ne spune ce salariu avea el pe vremea cînd era preşedintele Craiovei. Sau poate o fi uitat. O fi uitat şi cum a luat "Gheata de Aur", de-au ajuns ăia s-o desfiinţeze, să n-o mai acorde nimănui, că doar românii o luau.

PRO **Veţi mai colabora cu ProSport?**

Cu ProSport da, cu Cristi Stăncescu nu! M-am săturat de invenţiile lui.

CONCURS

Mai poţi trimite şase plicuri în luna februarie

2002
PREMII

Cifra zilei
2

Nume ....

Prenume ....

Str. ....

Nr. ..... Bloc ..... Scara ..... Ap. ..... Sector ....

Localitate ....

Judeţ...

Nr. telefon ....

În această lună concursul porneşte de la zero. Pentru cele 1001 premii care se vor acorda la a doua tragere la sorţi (5 martie) trebuie trimise numai taloanele publicate de ProSport în februarie

Prima etapă a concursului "2002 premii" s-a încheiat cu desemnarea primilor 1001 cîştigători.

Cea de-a doua parte a concursului "2002 premii" continuă în luna februarie. ProSport publică zilnic taloane a căror cheie sînt cifrele 2 şi 0. **Decupează 4 taloane astfel încît să formezi din cifre anul 2002 (două taloane cu cifra 2 şi două cu 0).** Completează datele tale personale pe cupon şi trimite plicul pe adresa **OP 31, CP 14, pînă pe data de 28 februarie (data poştei).**

La tragerea la sorţi, care va avea loc pe data de 5 martie, vor participa numai plicurile cu taloane publicate în februarie. Nu trimite cupoane decupate în ianuarie. **Decupînd zilnic un talon în luna februarie poţi trimite pentru concurs 6 plicuri.** Mai multe plicuri, mai multe şanse de cîştig. Pentru informaţii suplimentare sunaţi la (01) 205.22.54.

Din 2002 premii au mai rămas jumătate

1	Dacia SupeRNova
3	calculatoare Pentium
5	frigidere
4	televizoare
8	seturi de cîte 4 cauciucuri
10	baterii auto
150	mingi de fotbal
5	premii a cîte un milion de lei
15	premii a cîte 300.000 lei
800	premii a cîte 200.000 lei

VIOLENȚĂ

“Toți ziariștii merită uciși!”

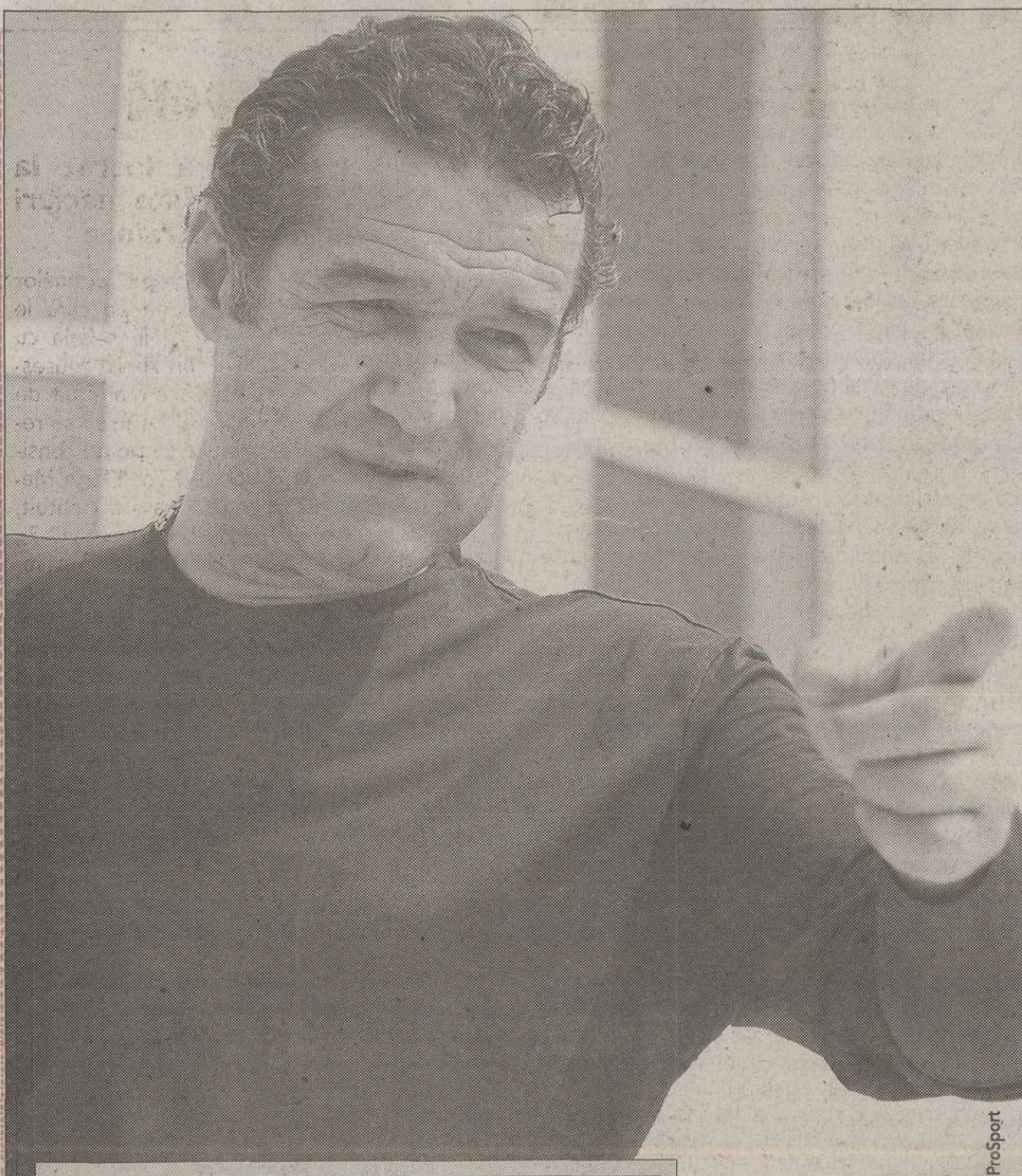

Foto: ProSport

AGRESORUL. Vechi negustor de porci și de oi, Gigi Becali tratează cu tot mai multă ostilitate specia numită om

Această afirmație a lui Gigi Becali a făcut ieri înconjurul planetei prin intermediul agenției Reuter

ProSport

Duminică, 3 februarie, în jurul orei 21:30, un incident deosebit de grav s-a petrecut în cafeneaua Nova Brasilia din Piața Dorobanți. Magnatul Stelei, Gigi Becali, a intrat în local și a declanșat un potop de înjurături și amenințări la adresa ziaristului Cristian Tudor Popescu, redactorul-șef al cotidianului “Adevărul”. În prezența a aproximativ 40 de persoane, vărul impresarilor Ioan și Victor Becali a folosit un limbaj extrem de violent, slobozind fraze de genul “Voi, ziariștii, ați nenorocit țara asta. Ar fi trebuit să fii împușcat pînă acum” sau “Am eu acuma niște treburi, altfel te călcam în picioare. Da’ tot o să te pedepsesc, o să plătești, să ții minte asta!”.

Ieri, Gigi Becali a alungat orice îndoială în privința convingerilor sale. El și-a etalat demența într-o declarație acordată agenției Reuter: “Voi lupta împotriva întregii mass-media ca să-mi impun adevărul. Toți ziariștii merită să fie omorîți, pentru că au comis cea mai cumplită ofensă la adresa mea. Presa românească a impus corupția și șantajul și de aceea ziariștii trebuie să moară!”.

În cei doi ani de cînd s-a implicat financiar la Steaua, Gigi Becali a provocat scandal după scandal. În urmă cu cîteva luni, el a declarat că îi monitorizează pe ziariștii care nu scriu pe placul lui, acordîndu-le “stele” într-un carnețel la fiecare “pas greșit”. “Cei care vor avea cele mai multe stele vor face cunoștință cu justiția mea!”, a amenințat atunci finanțatorul Stelei. Iar episoadele Malonga Parfait și Cristian Tudor Popescu confirmă că n-a fost doar o figură de stil.

Ieri, reacțiile au curs fără întrerupere. Poliția s-a autosesizat ieri în legătură cu amenințările proferate de Gigi Becali la adresa redactorului-șef de la “Adevărul”. “Ne-am autosesizat și am demarat o anchetă în acest caz”, a declarat agenției Mediafax generalul Mihai Gheorghe, directorul Direcției Generale de Poliție a Municipiului București. Scandalagiul din Pipera va fi cercetat pentru “ultraj contra bunelor moravuri” și “tulburarea liniștii publice”.

Amenințări celebre

“Ziariștii ăștia nu se potolesc pînă nu îi fac unuia gaură în genunchi”; “Vă fac de la brîu în jos!”

Ioan Becali, februarie 1998

“Dacă ar fi după mine, aș împușca toți ziariștii!”

Gigi Nețoiu, octombrie 2001

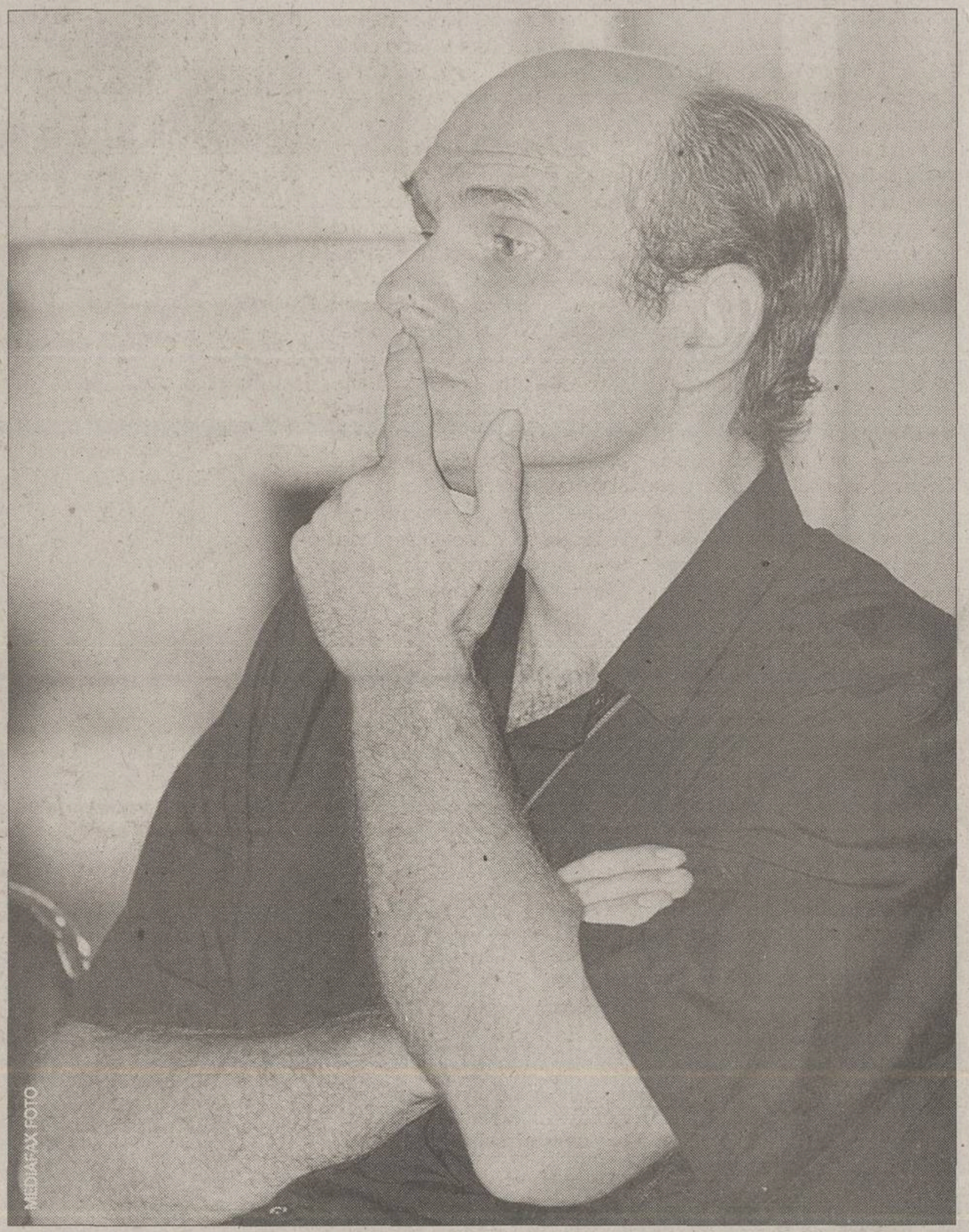

MEDIAFAX FOTO

VICTIMA. Cristian Tudor Popescu a aflat că agresivitatea “oamenilor de fotbal” o întrece uneori pe cea a mafioților din spectrul politico-financiar

Scandalurile lui Gigi Becali

2 iunie 1999

Pămînturile Armatei

Gigi Becali și reprezentanții Ministerului Apărării Naționale au semnat un proces-verbal prin care se obligau să schimbe între ei două suprafețe de pămînt. Becali a primit de la MApN un teren de 20,9 hectare în zona Băneasa-Pipera, cedînd unul de 21,5 hectare în Ștefăneștii de Jos, județul Ilfov. Cum prețul de piață al unui metru pătrat era de 20-25 de dolari la Băneasa, respectiv de 6-7 dolari la Ștefăneștii de Jos, a rezultat o diferență de aproximativ 3,3 milioane de dolari în favoarea lui Becali.

18 ianuarie 2001

“Bölöni e un vagabond!”

Gigi Becali a răbufnit împotriva selecționerului Ladislau Bölöni: “E un vagabond de antrenor care face selecția pe blaturi!”. Președintele FRF, Mircea Sandu, a catalogat afirmația drept “inconștientă, de prost gust, jignitoare”. Clubul Steaua, prin președintele Viorel Păunescu, i-a cerut scuze lui Bölöni. În schimb, antrenorul Victor Pițurcă a ales tăcerea.

18 iulie 2001

Dinu: “E complexatul familiei Becali”

Deranjat de o afirmație a lui Cornel Dinu - “Neaga vorbește ca un drogat” -, Gigi Becali l-a sunat pe acesta pe telefonul mobil. Ulterior, Dinu *(foto)* a dezvăluit: “N-a existat un dialog, a fost doar un monolog de înjurături. Ceea ce a făcut el e mahala. E degradant. Individul e complexatul familiei Becali. Comite acte de mitocănie vecine cu demența”.

8 august 2001

“Cumințirea” lui Jean Pavel

Jean Pavel a fost debarcat de la conducerea galeriei steliste chiar în timpul primei reprize a meciului Steaua - Dinamo Kiev, 2-4. Gigi Becali și-a trimis bodyguarzii în peluza ocupată de “Armata Ultra”, aceștia l-au luat pe sus pe Pavel, l-au bătut, iar apoi l-au obligat să vadă restul meciului din aceeași lojă cu Becali. De atunci, Jean a primit interdicție de a mai intra pe stadionul din Ghencea.

21 septembrie 2001

Către Vlădoiu: “Îți iau gîtul!”

Deranjat de faptul că Vlădoiu a dezvăluit presei unele lucruri murdare de la Steaua, Gigi Becali l-a sunat pe telefonul mobil. “M-a înjurat ca la ușa cortului. Noi, fotbaliștii, înjurăm, nu glumă, dar așa ceva n-am mai auzit în viața mea! Mi-a zis zis că sînt o zdreanță și că mă aranjează el pe mine. M-a amenințat în toate felurile: că îmi ia gîtul, că îmi distruge familia...”, a povestit Vlădoiu. El a continuat: “De-acum umblu numai cu arma după mine. Locul oamenilor ca Gigi Becali e după gratii, nu în conducerea cluburilor!”.

21 octombrie 2001

În proces cu un arbitru

După meciul Rapid - Steaua 3-0, în care echipei lui Pițurcă i-a fost anulat - pe motiv de ofsaid - un gol valabil, Gigi Becali l-a acuzat de corupție pe asistentul Tudor Constantinescu. “Sînt convins că acest arbitru și-a luat 5.000 de dolari de la Rapid”, a declarat scandalagiul din Pipera, care a fost dat în judecată de “tușier”. Procesul a fost stins însă luna trecută, prin împăcarea părților. FRF l-a suspendat pe Becali 6 luni și l-a amendat cu 50 de milioane de lei.

3 noiembrie 2001

L-a bătut pe Malonga

Abordat înaintea meciului Dinamo-Steaua de realizatorul emisiunii “Fotbal la MAXX”, congolezul Malonga Parfait *(foto)*, Gigi Becali l-a lovit și înjurat pe acesta, pe motiv că-l “luase la mișto” într-o emisiune anterioară. “Bă, tu îți bați joc de mine și de numele meu? Du-te-n morții mă-tii! Du-te-n gîtu’ mă-tii de cioară! Chiar așa oi fi ajuns, să mă ia la mișto o cioară?”, a tunat Becali printre loviturile aplicate lui Malonga.

3 ianuarie 2002

A sfidat Poliția

La începutul acestui an, Mercedesul cu numărul B-22-WAZ, aparținîndu-i lui Gigi Becali, rula dinspre Otopeni spre București. Mașina a executat cîteva manevre neregulamentare, depășind o coloană oficială, trecînd peste linia continuă și intrînd pe sens invers. În fruntea coloanei se afla generalul Toma Zaharia, adjunctul ministrului de Interne. Primind ordin prin stație de la generalul Zaharia, un echipaj de poliție a încercat să oprească Mercedesul, care a accelerat însă spre locuința din Pipera a lui Gigi Becali. Cînd au sosit “gaborii”, acesta mai întîi s-a opus, apoi le-a dat carnetul de conducere, care i-a fost suspendat pentru 90 de zile. Ulterior, susținînd că nu el se aflase în mașină, ci doar “șoferul și bodyguarzii mei”, Becali și-a recăpătat permisul.

GIGI BECALI: “Minte, nu l-am amenințat cu moartea”

Scandalagiul din Pipera continuă să susțină că ziaristul agresat de el “trebuie să plătească pentru ce a scris”

Costin Ștucan

Domnule Becali, ați stîrnit un nou scandal...

Ce scandal, domn’e? Ce a zis Cristian Tudor Popescu ăla? Păi, e un mincinos nenorocit. Nu l-am amenințat cu moartea. E adevărat că l-am înjurat, i-am zis o grămadă, dar nu l-am amenințat. I-am și spus atunci: “Nu omor o jigodie ca tine ca să nu iau păcatele tale asupra mea”. Acum vrea să ne împăcăm. Am primit 4-5 telefoane de la un prieten de-al lui, Titi Hărădău, dar i-am zis că eu nu mă împac cu o jigodie.

PRO De unde știați că se afla duminică seară la cafeneaua Nova Brasilia? L-ați urmărit?

L-am urmărit pe mă-sa! Nici vorbă. Eram acolo din întîmplare și nu cum a zis el, că aveam bodyguarzii după mine. Păi, ce, mie îmi trebuie bodyguarzi pentru Cristian Tudor Popescu? Nu sînt laș, dacă e îl bat eu cu mîna mea. Am intrat acolo, i-am zis: «Bă, mă cunoști?». A spus că nu. O zdreanță, un mincinos... Mai tîrziu mi-a zis că a greșit și el cu ce a scris.

PRO Vă împăcați cu el?

Cu cine, mă, cu zdreanța aia? Noooo, tre’ să plătească!

PRO Cum să plătească?

Nu știu, eu cred că o să-l bată Dumnezeu.

PRO De ce n-ați intervenit în direct la emisiunea lui Marius Tucă?

Să fie clar, eu pe jigodii nu le sun.

PRO Ministerul de Interne a deschis o anchetă în acest caz.

Și ce dacă? Dacă s-a sesizat, ce? O să facă o anchetă și gata! N-au ce să-mi facă.

PRO V-ați gîndit să-l dați în judecată?

Nu-l dau în judecată. De ce nu mă dă el în judecată? Vă spun eu. Pentru că e o jigodie și pentru că minte.

PRO Domnule Becali, sînteți un tip conflictual. Care este cauza?

Eu sînt un om de onoare și nu mă abat de la asta. Greșești, plătești! Mie trebuie să-mi plătească pentru ce a scris de mine. Sînt aprig la mînie, înjur, fac urît, dar ce să fac?, nu mă pot schimba. Eu nu mă prefac, mă. E plină țara asta de oameni prefăcuți.

CRISTIAN TUDOR POPESCU: “Dacă mă lovea, ripostam!”

Redactorul-șef al “Adevărului” spune că, deși a fost agresat de Gigi Becali, nu-l va da în judecată pe acesta

Decebal Rădulescu

Domnule Cristian Tudor Popescu, cum comentați atitudinea lui Gigi Becali?

E un om cu un comportament ciudat, care crede că dacă are bani poate să-și permită orice. Adevărul este că societatea în care trăim i-a permis să aibă o asemenea atitudine. Și lucrurile ar putea să ia amploare dacă nu se intervine decisiv.

PRO Păi, unde s-ar mai putea ajunge?

Cum unde? Să dea în cap vreunui ziarist sau oamenilor care-l deranjează. Deocamdată am fost informat că Ministerul de Interne s-a autosesizat vizavi de acest caz. Sper să fie oameni serioși.

PRO Dar ce s-a întîmplat, de fapt, în incinta acelei cofetării?

Dom’ne, eu nu-l cunoșteam și vreun minut sau două nu pricepeam cine e și ce vrea de la mine. Abia apoi mi-am dat seama pe cine am în față.

PRO Gigi Becali era deja înăuntru sau a intrat special în cofetărie?

Nu știu, dar era într-o stare de nervozitate maximă.

PRO A vrut să vă lovească?

A făcut niște gesturi de acest fel, dar nu m-a atins. În schimb m-a amenințat că mă omoară. Eu nu puteam să dau primul. Inițiativa era a lui, dar dacă o făcea, ripostam fără să stau pe gînduri.

PRO A scos vreun pistol?

Nu. Arme n-am văzut, dar la intrare mai erau doi indivizi, despre care cred că făceau parte din anturajul lui.

CACEALMA?

Dragomir susține că are o casetă-minune!

Președintele LPF zice că banda poate demonstra nevinovăția prietenului său Gigi Becali

Florin Gongu

Dumitru Dragomir, președintele LPF, a declarat ieri că nu există nici un motiv ca Liga să se sesizeze în acest sens. “Nu o să fiu niciodată de acord cu această manieră de a-ți găsi singur dreptatea”, a clamat Mitică, după care a continuat: “În principiu îi dau dreptate și lui Gigi Becali. Este inadmisibil ca un ziarist de talia lui Cristian Tudor Popescu să jignească așa cum vrea mușchii lui. Dacă Becali îl dădea în judecată, ce rezolva? Presa traumatizează judecătorii. Presa să-și vadă de treabă și să scoată la iveală adevărul”.

După acest rechizitoriu, Dragomir a făcut o dezvăluire șocantă: “Gigi Becali nu l-a amenințat cu moartea pe Popescu. Am stenograma la tot ce s-a întîmplat acolo. Nici Becali nu știe acest lucru. I-a spus doar: «Voi, care vă bateți joc de noi și de familiile noastre, meritați să muriți. Ce-am făcut eu rău? Că am făcut cimitire și biserici? Tu îmi vorbești de moralitate? Tu, care ai avut 3-4 neveste? Numai șantajiști sînteți în presă, faceți rău țării! Nimeni nu vă ia păcatele, sînteți niște păcătoși»”. Dumitru Dragomir a refuzat să explice cum a intrat în posesia unei asemenea înregistrări - dacă aceasta există! - sau dacă există vreo legătură între el și cafeneaua în care s-a petrecut incidentul.

Foto: ProSport

COOPERATIVA “OCHIUL ȘI TIMPANUL”. Chiar o avea “Corleone” caseta incidentului din cafenea?

Vuiește planeta

Preluat de agențiile France Presse și Reuter, cazul Gigi Becali a ajuns în majoritatea ziarelor și la principalele televiziuni din lume. “Voi ați ruinat această țară, voi, ziariștii! Tu ar fi trebuit să fii deja împușcat, dar te voi pedepsi eu cît de curînd”, a scris France Presse, citîndu-l pe Gigi Becali. Reuter a găzduit și un interviu cu acesta. “Voi lupta împotriva întregii mass-media ca să-mi impun adevărul. Toți jurnaliștii merită să fie omorîți, fiindcă au comis cea mai cumplită ofensă la adresa mea”, este citat Becali. El a negat că l-ar fi amenințat pe Cristian Tudor Popescu: “I-am spus doar că ar merita, ca de altfel toți ziariștii, să fie un om mort. Nu sînt însă atît de prost încît să-l dau în judecată. Aș pierde sigur. Presa românească a impus corupția și șantajul și de aceea jurnaliștii merită să moară”. Reuter mai scrie că Becali “și-a făcut intrarea în afaceri imobiliare împrumutînd suma de 50.000 de dolari de la nașul său de cununie, fostul mare fotbalist Gheorghe Hagi”. În Spania, cotidianele “As” și “Marca” au titrat: “Un conducător de la Steaua a amenințat cu moartea un ziarist român”. *(Constantin Popescu)*

Psihiatrii vorbesc despre “carențe educaționale”

Un specialist în probleme psihiatrice, care a dorit să-și păstreze anonimatul, a explicat care ar fi cauzele comportamentului violent de care dă dovadă Gigi Becali. “O evaluare exactă este practic imposibilă fără să cunoști persoana respectivă. În cele mai multe situații de comportament violent, verbal sau fizic, principala cauză o reprezintă carențele de educație. Nu toți cei care sînt violenți au probleme psihiatrice. Poate ar vrea să le aibă, ca să scape mai ușor atunci cînd sînt chemați în justiție, dar de cele mai multe ori nu este cazul”.

▶ PROMITE “CIRC” LA OTV

Gigi Becali a promis un spectacol pe cinste în această seară, la emisiunea lui Dan Diaconescu de la OTV. Magnatul a spus că va replica tuturor celor care l-au atacat în ultima vreme. “O să zic de toți! O să fac show, o să vedeți! Pe ăștia de la «Evenimentul Zilei», de la «Adevărul», pe Voiculescu, pe toți o să-i fac pilaf. Dacă-mi vine, mă iau și de ProTV. De ăștia grei - de Sîrbu, de Ioanițoaia...”, a spus Gigi Becali, care va fi invitat în această seară, de la ora 21:00.

EDIȚIA A VI-A

ÎNSCRIE-TE ÎN DIVIZIA FANTASTICĂ!

DF
06.02.2002
DIVIZIA 2002 2003 FANTASTICA
PETROM
Esenta miscarii
DOLARI FANTASTICI
VALOAREA ZILEI
2.000.000
Divizia Fantastică 2002 - 2003

Pentru a înscrie un singur lot în Divizia Fantastică ediția 2002-2003 ai nevoie de 10 milioane de Dolari Fantastici și un talon de înscriere. Dolarii Fantastici apar zilnic în ProSport, iar talonul de înscriere o dată pe săptămînă. Trimite plicurile pe adresa **OP 31, CP 16, București.** Pentru informații suplimentare sunați la **(01) 205.22.54.**

IMAGINEA ZILEI

Jogging antiterorist

ARMY
Reuter

Cîţiva soldaţi ai trupelor americane de elită staţionaţi în Filipine la baza din Zamboanga se relaxează făcînd jogging. Dincolo de alergările uşoare, misiunea acestora este să antreneze contingente ale armatei filipineze în lupta specifică împotriva grupului terorist al lui Abu Sayyaf

Dacă e miercuri, e **Fănuş Neagu**

Nopţi urîte

Cer de plumb, ursuz, neclătinat de vînturi primenitoare. Vreme arţăgoasă, cu predispoziţii de scandal. De vreo zece zile am tot crezut că ciorchinii de lumină pulsînd de aromele deşteptate ale pămîntului vor aduce primăvara. Nu putea fi adevărat, dar speranţa nu are somn. Acum se apropie Crivăţul, însă înainte de dezlănţuirea lui trăim nemernicia dezlănţuirii fiarei din noi. Parcă tot ce era linie frumoasă în alcătuirea noastră fuge spre alte zări, spre un ideal neştiut, neformat. Se trăieşte greu în ţara asta (unii sînt pur şi simplu disperaţi), ingineri, agronomi, profesori stau zile şi nopţi întregi la cozi pentru a fi chestionaţi asupra aptitudinilor lor de culegători de căpşuni, portocale, pepeni din deşertul Kalahari. Se plătesc cinci sute de euro pe lună pentru norocoşii ajunşi să prindă un loc pe listele admişilor. În acelaşi timp, miliardarii noştri (multimilionari şi în dolari) trag să pună stăpînire cu bocanci de fier pe toată suflarea românească.

Uluitor mi se pare cazul lui Gigi Becali, sponsorul sau patronul echipei Steaua, care, de curînd, într-o noapte urîtă a Bucureştilor, l-a ameninţat pe Cristian Tudor Popescu de la ziarul "Adevărul" că-i va lua beregata. Devenit mare capitalist (numai el ştie cum! - el şi poate şi cineva de pe la ministerul de războaie nepurtate şi mereu pierdute), Gigi Becali şi-a mai luat lumea în cap şi altădată, pocnindu-l pe un ziarist de culoare şi ameninţîndu-l pe Jean Vlădoiu cu moartea. Dacă procuratura nu-l ia repede la întrebări, să ştiţi că la primul meci pierdut de Steaua, Gigel ăsta va pune tunurile în bătaie pe cartierele Giuleşti, Cotroceni sau Lacu-Tei, pe care le socoteşte ostile formaţiei sale. Că toate frîiele ţării trec, dacă n-au şi trecut, în mîinile bogaţilor, aurite şi spălate în sînge, nu mai e un secret pentru nimeni; totuşi, organele de anchetă ar fi datoare, măcar pentru obrazul lor, să le ardă cîte-o scatoalcă peste botul nesătul acestor netrebnici. Altfel vom începe să ne convingem cu toţii că în ţara asta guvernările sînt de trei feluri: mincinoase, scelerate, incredibile. Toţi cîţi îşi împodobesc odăile cu trofee de capră neagră ar trebui să ştie că o bufniţă vie se apropie, pîlpîind din aripi, de creasta caselor domneşti. Atîta pustiu pe punţile Dunării, prin viroagele Bărăganului, şi atîtea noduri vinete pe chipul lunii (de regina nopţii vorbesc) n-au mai fost de multă vreme.

Încurajat de sponsor şi netulburat de nimeni, antrenorul Victor Piţurcă l-a scos din rîndurile formaţiei mari pe Iulian Miu fiindcă băiatul nu vrea să-şi rupă contractul cu impresarul Ioan Becali. E o nebunie posibilă doar la noi. Miu e obligat să asculte de poruncile antrenorului la antrenamente şi meciuri, în rest îl priveşte cu cine e logodit, sub ce streaşină îi place să asculte cum picură apa din ţurţuri sau la ce icoană vrea să se închine. Piţurcă se crede stăpîn peste o ciurdă de iobagi. Fără să-l fi citit pe Gogol (pun mîna în foc că nu ştie la ce echipă a jucat ucraineanul), el împinge timpul înapoi şi nimeni nu-i spune: mai uşurel, mă, că se zgîrie pereţii şi te iau la scoabe şi grinzi peste fălci. Mă întreb: oare FRF n-ar putea să-i dea canon de-a face două mii de mătănii spre o vatră a barbutului ceva mai mărginaşă? La urma urmelor, eu cred că Federaţia este obligată moral să-i apere prin toate mijloacele pe jucătorii susceptibili de-a evolua în echipa naţională.

ŞOAPTELE SPORTULUI

PRIETENUL DUŞMANILOR FOTBALIŞTILOR

Degeaba încearcă Alex Rădulescu să cosmetizeze imaginea AFPR prin cooptarea fotbaliştilor cu nume în structurile de conducere, cum a procedat în ultimele zile cu Răzvan Lucescu şi Vlădoiu. După cum se ştie, Rădulescu este bun prieten cu Florin Halagian şi Jean Pădureanu, doi dintre maeştrii aranjamentelor de culise. Mai mult, primul este adeptul pedepselor corporale aplicate jucătorilor, mărturie putînd depune piteştenii Stanca şi Tănasă, puşi în genunchi în mijlocul vestiarului, unde au suportat şi potopul de înjurături ale Armeanului. Bravos Alex, ştii prin cine să aperi fotbaliştii ale căror interese le reprezinţi!

PROMISIUNI CONTRA VOTULUI

Un cerc olimpic rebel pretinde că mesagerul Comitetului Olimpic Român, care a umblat timp de trei săptămîni pe la federaţiile sportive cu misiunea de a face lobby pentru Ion Ţiriac, nu a fost trimis cu tolba goală. Personalităţi de marcă, ce prezintă încredere, susţin că misteriosul personaj le-a promis finanţare din partea Comitetului Olimpic Român în schimbul votului. Cum maşina de vot a funcţionat ca şi unsă la Adunarea Generală de luni, înseamnă că mesajele au fost bine primite.

EMOŢII

Fostul antrenor Florin Marin

Luni seară, Marius Tucă şi Cristian Tudor Popescu discutau despre agresiunile împotriva ziariştilor şi spuneau că trebuie făcut ceva. Florin Marin a percutat şi a doua zi dimineaţă l-a înjurat şi îmbrîncit pe jurnalistul Cristi Stăncescu, corespondentul ProSport în Oltenia. Iată că lecţia violentă predată în numeroase rînduri de Gigi Becali a fost pînă la urmă însuşită. După ce l-a ameninţat pe Jean Vlădoiu, n-a păţit nimic. Cînd l-a bătut pe Malonga, a continuat să umble, nestînjenit, prin oraş. S-a trezit cu poliţia la poartă abia după ce a depăşit neregulamentar o coloană oficială. Mesajul? Doar de uniforme şi politicieni să nu te iei. În rest, e liber la bătaie! S-a deschis sezonul de vînat români.

Există şi o parte bună a lucrurilor. Oamenii pot distinge clar cine sînt colegii lor de hăituială: ziariştii. Sîntem ameninţaţi împreună. Nouă ne sînt vizate organele, dumneavoastră, informaţia. O lume fără presă liberă ar fi încîntătoare pentru Florin Marin, de pildă. I s-ar cînta ode, cînd, de fapt, el a încetat de mult să mai fie antrenor. Pe axa Rocar - Ceahlăul - Craiova, s-a transformat în brelocul unor preşedinţi de club, gata să-i dicteze echipa şi rezultatele.

Pînă marţi însă, microbiştii nu ştiau ce profesie a ales fostul antrenor de fotbal Florin Marin. Acum însă, publicul s-a lămurit. Florin Marin a ajuns bodyguardul lui Gigi Neţoiu şi paznicul de zi al nopţii pe care patronul vrea s-o coboare definitiv peste Universitatea Craiova.

Cătălin Tolontan

PS: Dacă totuşi Florin Marin ştie unde poate fi găsit antrenorul respectat de odinioară, poate îi spune acestuia să trimită o fotografie. Se va inaugura în curînd muzeul demnităţii pierdute şi are mari şanse să prindă un loc în prima sală.

SENSURI

DE
CRISTIAN
GEAMBAŞU

O ctitorie a vremurilor noastre

După 10 ani, singurul rezultat concret al investiţiei numite Centrul Naţional de Fotbal rămîne gazonul care a răsărit de sub troienele iernii plecate în pripă spre alte meleaguri. Estimarea iniţială, 4 milioane de dolari pentru un centru de talia celui de la Clairefontaine sau Coverciano, s-a dovedit nerealistă. Nerealistă sau neîndestulătoare?

Cu modul lor atît de european de a-şi arăta simpatia, franţuzii au ales un viorist să ne reprezinte pe afişul amicalului Franţa-România. Deşi gestul miroase la fel de plăcut ca o brînză Rochefort, să admitem că viziunea grafică a fraţilor noştri mai mari întru francofonie conţine şi o amară doză de adevăr. Românii şi româncele de care se lovesc ei zilnic la gurile metrolului, în Galeriile Lafayette sau în faţa piramidei din curtea muzeului Luvru sînt invariabil broneţi şi bronete, care ori cerşesc pur şi simplu cu vreo doi, trei plozi în preajmă, ori cîntă la vioară, acordeon, muzicuţă în locurile menţionate, ceea ce sub mantia artistică tot o formă de cerşit este, fiindcă parizianul săracu' numai de şansonete pe ritmuri ţigăneşti n-are el chef în drumurile sale.

Pentru că am intrat în simbolistică, dacă Centrul Naţional de la Mogoşoaia ar avea un afiş, de pe el n-ar trebui să lipsească vaca. Legendara vacă păscînd pe tăpşanul însămînţat între timp cu seminţe din import. Indienii o venerează, noi o tolerăm transhumant. Din '91, cînd oficialii federali anunţau investiţia, pînă în decembrie '98, pe cele trei hectare dintre pădurile Mogoşoaiei nu s-a desfăşurat altă activitate decît cea seculară a păscutului. Acum patru ani s-a bătut primul ţăruş. Nişte societăţi cu nume inspirate din trecutul daco-roman al FRF, precum Castrum SA ori Aedificia Carpaţi, 's-au apucat vîrtos de treabă şi după zile, săptămîni şi luni de travaliu, incertitudini, renunţări şi sacrificii s-a ajuns la stadiul actual, care, dacă nu greşim, înseamnă o tribună ridicată la stadiul de fierbeton natur, stîlpi de nocturnă fără nocturnă, două terenuri, din care doar pe unul a răsărit colţul ierbii. "Am auzit c-au aruncat sămînţa prea tîrziu. O să iasă iarba şi acolo pentru că s-a lucrat bine la cele două terenuri. Au un sistem de drenare excelent. Mai trebuie construite doar nişte rigole pentru colectarea apei şi totul e perfect", zice satisfăcut noul şef de şantier Vasile Adam. Şi România are un potenţial uman excelent, dar deocamdată sîntem solicitaţi doar la cules portocale în Grecia şi la spălat vase în Germania.

Depăşind de ceva vreme emoţia primului cancioc de mortar turnat de primul secretar al partidului la rădăcina vreunei ctitorii, să ne dea voie mai marii FRF să nu le împărtăşim entuziasmul. S-au cheltuit 3,2 milioane de dolari şi ar mai fi nevoie de măcar încă 800.000 pentru ca la Mogoşoaia să se finalizeze prima etapă a lucrărilor. Pe înţelesul tuturor, fondul întregii investiţii e aproape consumat la nici jumătatea drumului, ceea ce constituie o performanţă cu care nici măcar complexul de la Piatra Arsă nu se poate lăuda. Probabil că o dată calificaţi la Mondiale găurile în bugetul Centrului Naţional de la Mogoşoaia ar fi fost astupate de entuziasmul generalizat. Aşa, însă, se văd schelele golaşe, insolită formă de strip-tease a federalilor, care în lipsă de rezultate ne vînd marfă expirată la preţ de prospătură. Mai lipseşte mugetul vacii despre care să ni se spună că e glasul privighetorii din înaltul stîlpilor de nocturnă.

CIRIPITURI

O iubire alb-roşie

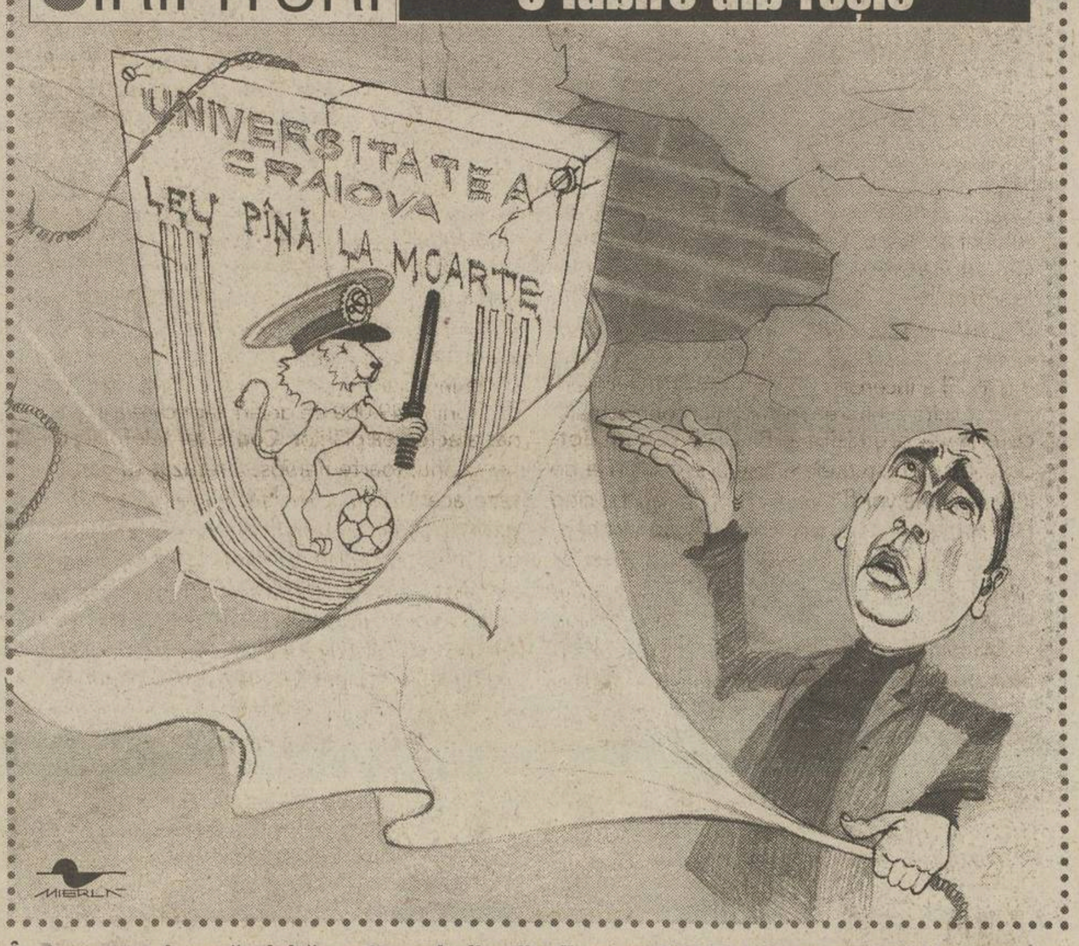

În dragostea-i nemărginită pentru culorile alb-albastre, Gigi Neţoiu a reuşit să-i îmbrace pe fotbaliştii Craiovei în alb-roşu. Aşa, ca din întîmplare, jucătorii Universităţii au pozat pentru calendarul 2002 exact în culorile dinamoviştilor. Nu mai lipsea decît ca leul de pe emblemă să poarte şi o caschetă de poliţai, ceea ce, veţi fi de acord, se poate rezolva cu proxima ocazie!

COMENTARIU

DE
MIHAI CIUCĂ

Dar cu mîinile cum stai?

Derby şi Fulham caută tehnicieni români pentru centre de tineret, dar care să ştie fluent engleza

Se poate despica firul în patru pe marginea ultimelor adopţii din România. Se poate privi către jumătatea plină a paharului. Chiar dacă de Serie B, Genoa şi Messina sînt patrimoniul din il calcio. Se poate privi şi către jumătatea goală a paharului. Sînt azi numai echipe de pluton, din emisfera sudică a ecuatorului clasamentului. De Genoa a rămas mai degrabă numele precum de "Poli" Timişoara doar amintirile. La urma urmei, important e că avem ce să discutăm. Convingătoare ori nu, oferta a existat şi s-a şi concretizat. Cum au existat, dar n-au trăit decît cîteva zile şi ofertele pentru Mutu şi Chivu.

Ce se poate discuta oare despre ultimele oferte picate din ceaţa insulară, de la Derby şi Fulham, că doar şi antrenorii se transferă, nu numai jucătorii, nu?! Parafrază la titlul unui celebru film din anii '70 la care mai nimerit ar fi să decupăm doar un complement direct, caii, şi să-l înlocuim cu un altul, în speţă antrenorii. Care se pot împuşca oricît de stufos ar arăta CV-ul ca jucător, iar apoi ca tehnician. Una dintre condiţii e engleza fluentă. Chiar şi pentru un post în stafful centrului de tineret. Engleză-engleză, nu un fel de portugheză marca Lobonţ. Să-l ai şef şi colaborator la Fulham bunăoară pe Jean Tigana, monument al fotbalului francez, trebuie să fie o ţintă (ca să nu-i zicem target!) pentru orice antrenor, indiferent de vîrstă, coclit în fotbalul nostru sau la început de drum, carieră. Ce te faci însă cînd te iei la trîntă cu Shakespeare?! Dacă oferta venea pe un fax trimis din Paris sau Madrid? Inamicii publici numărul 1 ar fi devenit Moliere şi Cervantes.

La unele cluburi, regulamentul de ordine interioară a impus şi obligativităţi de comunicare. Manager, Mister. Cu M mare ca nu care cumva atunci cînd apare în presă mister să nu fie confundat cu sinonimele taină sau vrajă. Nu e de ajuns ca jucătorul, fie că e pe gazon, fie în vestiar, să pună accentul unde trebuie, pe i nu pe e, e musai să se simtă şi majuscula. Nu e cazul să-l liniştim pe Cornel Dinu. Ştim cu toţii că nu e el subiectul. Ci ceilalţi M din fotbalul nostru, care încă n-au avut îndrăzneala să se treacă pe ştatul de plată cu funcţia manager atunci cînd casiera de la club îi pune să semneze pentru mii de dolari. Tuturor le sună bine engleza de dincolo de Ocean, tuturor viitorilor manageri carpatini care azi antrenează colo şi mîine şi poimîine în toată ţara. Mai puţin la Derby şi Fulham întrucît strugurii sînt acri. Mai puţin şi la Saint Etienne, şi la Burgos, şi la Magdeburg, şi la Salernitana, şi la... Tragedia e nu că nu ar pricepe sarcinile de joc în engleză vreun junior care vine la antrenament cu o maşină decapotabilă, ci că nu le pricepe cel de acasă, căruia i se traduce din română în română. În Golf, în Siria, în Bangladesh n-ai nevoie decît de mîini.

PROVERBE

"Plînge inima în mine cînd văd ce s-a ales de echipa asta"

Rodion Cămătaru la auzul veştii că echipierii Universităţii urmează să poarte culorile alb-roşu

"Atingerea ţintelor pe care ni le-am propus la startul campionatului va fi mai greu de realizat, dar, dacă vom izbîndi, succesul va fi mai dulce"

Antrenorul dinamovist **Ion Marin** după turneul din Bulgaria şi înaintea returului campionatului

"E mult spus că s-a făcut o listă"

"Nu confirm, dar nici nu infirm. (...) Îmi voi însuşi comunicatul pe care-l va da domnul Grigorescu"

"Nu comentez, vorbiţi cu domnul Grigorescu"

"Ce aţi scris nu corespunde pe de-a-ntregul adevărului"

"Eu am plecat mai devreme. Pînă atunci nu se discutase aşa ceva"

Declaraţiile curajoase ale lui **Vasile Avram, Patriţiu Abrudan, Aron Huzu, Constantin Ştefan şi Nicolae Rainea**, toţi membri ai CCA, despre existenţa unei liste cu arbitri trecuţi pe linie moartă

"În Italia nu se joacă fotbal, ci un alt sport. A evolua în Serie A pentru un atacant e ca şi cum ar fi închis în carceră"

Savo Miloşevici, internaţionalul iugoslav împrumutat pînă în vară de Parma la Zaragoza, pentru care a marcat două goluri la redebut

PRO SPORT
FONDAT 1997
Redactor şef **CĂTĂLIN TOLONTAN** *(tel. 205.22.97)*
• *Redactor şef adjunct* **ANDREI VOCHIN** *(tel. 205.22.82)*
• *Şef departament fotbal* **BOGDAN STAMATOIU** *(tel. 205.22.71)*
• *Şef departament sporturi* **LUMINIŢA PAUL** *(tel. 205.22.79)*
• *Şef departament fotbal internaţional* **ANDREI NICULESCU** *(tel. 205.22.83)*
• *Şef departament reporteri speciali* **GRIGORE CARTIANU** *(tel. 205.22.77)*
• *Editorialişti* **ALIN BUZĂRIN, CRISTIAN GEAMBAŞU** *(tel. 205.22.85)*
• *Seniori editori* **MIHAI CIUCĂ, ION CUPEN** *(tel. 205.22.86)*
• *Art director* **MARIAN TOADER** *(tel. 205.22.62)*

• ***Reporteri speciali*** EMANUEL TERZIAN (adjunct - *tel. 205.22.76*), DECEBAL RĂDULESCU, COSTIN ŞTUCAN, VIOREL TUDORACHE, IOAN VIOREL • ***Fotbal*** AUGUSTIN ROMAN (adjunct - *tel. 205.22.70*), EDUARD APOSTOL, IOAN BRATU, LIVIU CHIRIŢĂ, CRISTIAN CREŢU, VALENTIN DAMIAN, ADRIAN FLOREA, JUSTIN GAFIUC, FLORIN GONGU, MARIUS MĂRGĂRIT, RADU OPRIŞAN, MIHAI PAUL, HORAŢIU SIMA, CĂTĂLIN ŢEPELIN, CRISTI ZAGARADNIUC • ***Fotbal internaţional*** *(tel. 205.22.75)* AURELIAN BOTEZATU, THEO JUMĂTATE, BENIAMIN OSMAN, CONSTANTIN POPESCU, DANIEL SCORPIE • ***Sporturi*** ADRIAN GEORGESCU (adjunct), CRISTINA BOLD, DAN BRIE, LUMINIŢA DICULESCU, OANA DUŞMĂNESCU, MIRELA NEAG, MARIAN URSESCU • ***Mondene*** FLORIANA IACOB • ***Utile*** MARIUS NĂESCU (şef secţie - *tel. 205.22.95*) • ***Corespondenţi zonali*** CRISTIAN MARINESCU (Muntenia), CRISTI STĂNCESCU (Oltenia), OVIDIU GANCEA (Banat), OVIDIU MINEA (Moldova) • ***Corespondenţi permanenţi în străinătate*** VLADIMIR MORARU (Los Angeles), BENO DAVID (Tel Aviv), ARCADIE ZAPOROJANU (Chişinău) • ***Caricaturist*** EMIL MIERLĂ • ***Secretariat de redacţie*** RĂZVAN MICLEA, CRISTIAN AGIU, MARIAN ANDREANA, ANGELA IANCU, MANUELA MĂXINEANU, EMIL MIHAIU • ***Editor imagine*** DAN BUCUR • ***Imagine*** MEDIAFAX FOTO: ILIE MARIAN (şef divizie), GABRIELA ARSENIE, CRISTIAN PREDA, CĂTĂLIN LUŢU • ***Desk*** MARIAN BUSUIOC, CLAUDIA CĂLIN, ANA-MARIA GEORGESCU, MARIA LODROMAN • ***IT*** LIVIU MATACHE (şef secţie), VERONICA SÎRBU, MARIAN GHEORGHIESCU, IRINA VISARION • ***Layout*** BOGDAN LUBEN (şef secţie), LAURENŢIU APETRI, DIANA BACEA, CĂTĂLIN CONSTANTINESCU, MARIANA CRĂCIUNESCU, ALEXANDRU MIELUŞ, LUMINIŢA TĂBĂRAN, STELA TĂNASE, LAURA TRANDAFIR, RUXANDRA TUDOR, ILEANA ZOTA • ***Vînzări de publicitate*** CĂTĂLINA ZAMAN, CEZAR BURLAN, ANDREI BIJUTESCU, CRISTI MARTAZAN, BOGDAN PREDOIU, FLORENTINA STANCIU (tel: 205.22.84; 205.22.87; 205.22.91; 205.22.67; fax: 205.22.98) • ***Cercetare*** ZENO CAPRARIU • ***Marketing*** MIHAELA MANOLACHE • ***PrePress*** MEDIA GRAPH SERVICES • ***Difuzare*** NDC S.R.L., (tel: 205.72.00; fax: 205.72.20) FLORIN BEJAN (director general)

Editor **PRO SPORT S.A.**
Director General **OVIDIU IOANIŢOAIA**
Director executiv **AURA IORDAN;** *Director producţie* **LUCIAN RADU**

PRO SPORT S.A. o companie a PROSPORT GROUP
Director General **OVIDIU IOANIŢOAIA**

Redacţie: Bucureşti, bd Ferdinand, nr.99, sector 2,
Tel: 205.22.07; **Fax:** 205.22.58
Web site: http://www.prosport.ro
E-mail: prosport@prosport.ro,
Difuzare: Tel.: 205.72.00 **Fax:** 205.72.20
Tipar Imprimeriile Media Pro **Comenzi:** Tel. 490.82.47; Fax 490.82.43

Sîntem la dispoziţia ta în fiecare zi! Sună la: 01-205.22.95 zilnic între 11-18. Întrebările şi sugestiile tale vor fi ascultate de Floriana Iacob. Scrisorile pentru "Poşta Redacţiei" pot fi trimise pe adresa ProSport OP1, CP94, Bucureşti

ISSN 1453-3707

Ediţia de Transilvania
Redacţie: Cluj Napoca, B-dul. 21 Decembrie 1989 nr. 146
Tel: 064.190.721, 064.447.809; **Fax:** 064.191.471
E-mail: prosport@clujeanul.ro

Publisher ADRIAN POP • ***Coordonator ediţie*** ALIN FORNADE • ***Responsabil corespondenţi*** RAMONA MÎNZAT • ***Redactori*** RADU BICHIŞ, ADINA OŞAN • ***Secretariat de redacţie*** DORIN PRUNĂ • ***Foto*** LUCIAN MUNTEAN • ***IT*** VALENTIN STEGARU • ***Vînzări*** LOREDANA FĂT, IULIA RISTEA, (*tel. 064.431.700*) • ***Producţie*** MIHAI MALOŞ
Difuzare: NDC Cluj Fax: 064.412.699
Tipar Imprimeriile Media Pro Cluj
Comenzi: Fax 064.411.167; Tel 064.447.886;

Sugestiile şi scrisorile tale pentru Ediţia de Transilvania le aşteptăm la OP 13, CP 69, Cluj Napoca

ABONAMENTELE la ProSport se pot face la orice oficiu poştal sau filială RODIPET, ziarul fiind înregistrat la numărul 1065 în catalogul publicaţiilor

UM TIMIŞOARA

Echipa lui Hazaparu

Colaboratorii apropiaţi pe linie sportivă ai omului de afaceri bucureştean au avut probleme cu Justiţia ca urmare a activităţii lor la cluburile Olimpia Satu Mare, respectiv FC Bihor

Ramona Mânzat

Privit ca un salvator al fotbalului timişorean, omul de afaceri Dan Hazaparu nu pare dispus să facă prea multe precizări despre afacerile pe care le conduce, colaboratorii săi apropiaţi nedorind să spună nici măcar numele firmelor sale. Hazaparu a dezvăluit pînă acum că are afaceri în construcţii şi transport, avînd colaboratori belgieni. El nu s-a mai implicat pînă acum în fotbal. Ca preşedinte al Convenţiei Ecologiste Române, a fost aliatul lui Emil Constantinescu în alegerile din 2000, tot pe linie politică fiind în relaţii apropiate cu primarul Timişoarei, Gheorghe Ciuhandu. Colaboratorii lui Hazaparu pe linie sportivă au însă activitate de ani de zile în fotbal, unde au fost implicaţi şi în mai multe scandaluri.

Sătmăreanul Vasile Boudi, numit director sportiv la Electrica Timişoara, satelitul UMT-ului, a avut probleme cu Justiţia la finalul anului 1998, pe cînd era preşedintele Olimpiei Satu Mare. El a fost arestat atunci pentru 30 de zile, fiind învinuit că a adus prejudicii importante clubului. Procesul penal de delapidare intentat de Olimpia lui Boudi continuă şi în prezent. Boudi a mai fost preşedinte la Oaşul Negreşti şi la divizionara D Turul Micula. În 2000, cînd Hazaparu era de partea CDR, Boudi a candidat pentru postul de primar al comunei Beltiug, de unde este originar, din partea PSD. El este consilier al acestui partid în localitate.

Şi orădenii apropiaţi lui Hazaparu au avut probleme cu Justiţia. În octombrie 1998, Iosif Lucaci, fost preşedinte la FC Bihor, a fost arestat de Parchetul de pe lîngă Curtea de Apel Oradea, sub acuzaţiile de luare de mită, înşelăciune, fals intelectual şi abuz în serviciu. În sarcina lui Lucaci s-a reţinut faptul că, în perioada ianuarie 1995-februarie 1996, cînd deţinea funcţia de preşedinte al clubului de fotbal, a intermediat transferul mai multor jucători fără acordul consiliului de administraţie, sumele obţinute (180 milioane de lei la vremea respectivă) nefiind înregistrate în contabilitatea clubului. La vremea aceea, arestarea lui Lucaci era considerată de conducerea lui FC Bihor ca un prim pas spre reabilitarea fotbalului local. Totuşi, un an mai tîrziu, Lucaci a fost achitat de Tribunalul Oradea. Şi Constantin Bigan, noul director sportiv al lui UMT, a avut probleme cu justiţia. În 1990, el a fost cercetat într-un dosar penal, alături de mai mulţi directori de instituţii ce gravitau în jurul lui FC Bihor. Cu toţii au fost acuzaţi de delapidare şi complicitate la delapidare. Bigan nu a fost condamnat.

VASILE BOUDI
IOSIF LUCACI
CONSTANTIN BIGAN

***CONSTELAŢIA HAZAPARU.* Colaboratorii pe linie sportivă ai lui Dan Hazaparu au avut în trecut probleme cu Justiţia**

Tensiuni între Hazaparu şi Olariu

Relaţiile dintre cei doi finanţatori al echipei timişorene s-au răcit, nefiind exclusă o renunţare a celui dintîi

Dan Popescu
(Timişoara)

Jucătorii timişoreni s-au pregătit ieri sub conducerea "secundului" Cristian Contescu, deoarece antrenorul principal Gheorghe Staicu urma să revină la Timişoara, de la Bucureşti, în cursul după-amiezii. La şedinţa de ieri a fost prezent şi directorul sportiv Constantin Bigan. El a încercat să-i liniştească pe jucători, care solicită achitarea restanţelor contractuale, cu o nouă promisiune. Bigan le-a spus fotbaliştilor că restanţele financiare şi salariile pe luna ianuarie vor fi plătite miercuri sau joi, cînd Dan Hazaparu va veni la Timişoara să discute cu Mihai Olariu **(foto)**. Deşi au fost foarte dezamăgiţi de această amînare, fotbaliştii au acceptat şi acest ultim termen pentru achitarea datoriilor.

Atmosfera este tot mai tensionată la UMT. Se pare că relaţiile dintre cei doi finanţatori ai clubului bănăţean, Dan Hazaparu şi Mihai Olariu, s-au răcit în ultima vreme. Hazaparu este nemulţumit că Olariu n-a plătit încălzirea şi apa caldă de la stadion, conform înţelegerii. De asemenea, se pare că lui Hazaparu nu i s-a spus de la început despre întreaga sumă datorată jucătorilor, 49.000 de dolari, fapt care a îngreunat efectuarea plăţilor. Contactat telefonic, Mihai Olariu, foarte nervos, a refuzat să comenteze acest aspect, iar Hazaparu nu a fost de găsit. În aceste condiţii, nu este exclusă o ruptură între Hazaparu şi Olariu. De altfel, Olariu s-a plîns unor apropiaţi că s-ar putea să fie nevoit să continue de unul singur. Oricum, preconizata întîlnire dintre Olariu şi Hazaparu este ultima speranţă pentru fotbaliştii timişoreni.

BIGAN ŞI LUCACI, IMPLICAŢI ÎNTR-UN BLAT CELEBRU

În 1995, FC Bihor a scăpat de retrogradare printr-un truc. Preşedintele Glorie, Jean Pădureanu, a fost solicitat de orădeni să le asigure victoria la Zalău, dar valiza cu bani pe care trebuia să o predea gazdelor era plină cu ziare. Preşedintele lui FC Bihor era atunci Iosif Lucaci, dar de echipă se mai ocupa şi Constantin Bigan. FC Bihor a cîştigat meciul de la Zalău cu scorul de 4-1, golurile orădenilor fiind marcate de Sălăjan, Uşvat, Sorin Pop şi Vasile Pop. Iosif Lucaci a mărturisit, într-un articol apărut în 2000 în "ProSport", că "echipa sa avea forţa necesară să cîştige în mod corect acel meci, însă varianta a doua era mai sigură".

"Trădătorul" Bătrânu

Foto: IOAN TASI

Antrenorul Gheorghe Staicu este foarte supărat pe Florin Bătrânu *(foto)*, care a plecat în Ungaria, la Kispest Honved Budapesta. "Este un trădător. L-am pregătit jumătate de an, iar el m-a minţit că are contract pe un an şi nu poate pleca de la UMT pînă în vară. Şi-a dat cuvîntul de onoare că rămîne la noi pînă în vară, l-am luat şi în cantonament, iar acum şi-a trădat colegii şi a plecat. A fost un gest urît din partea lui. Îl apreciez ca fotbalist, dar caracterul lui mi- a lăsat un gust amar", a declarat Staicu. Bătrânu avea o clauză în contractul cu UMT, conform căreia putea să plece în orice moment, dacă are o ofertă mai avantajoasă.

DINAMO

Afacere nerentabilă

Dinamo iese cu un minus de peste 70.000 de euro de pe urma vînzării lui Năstase la Genoa

MEDIAFAX FOTO

***BINE DOAR PENTRU JUCĂTOR.* Năstase va aduce 600.000 de euro în vistieria liderului, care, una peste alta, a ieşit însă defavorizat financiar, după cum a recunoscut într-o conferinţă de presă chiar directorul executiv Cristian Borcea**

Eduard Apostol
Ioan Bratu
Justin Gafiuc

Plecarea lui Năstase la Genoa a reprezentat o surpriză, transferul fiind realizat după ce italienii l-au remarcat pe fundaşul dinamovist la partida de campionat de la Braşov. Dacă discuţiile pentru Mihalcea erau de notorietate, tratativele referitoare la apărătorul din Ştefan cel Mare s-au purtat în cel mai mare secret. Deşi primele zvonuri despre cedarea lui la trupa "grifonilor" apăruseră la începutul anului, puţini au fost cei care au crezut atunci că Năstase va ajunge în Serie B. Becali a finalizat însă tranzacţia, de pe urma căreia Dinamo va încasa 600.000 de euro, *plătibili în două rate, în mai şi noiembrie*. Alb-roşiii n-au făcut însă o afacere rentabilă, ieşind pe minus dacă luăm în calcul cheltuielile făcute cu jucătorul şi modul cum s-au împărţit banii cu FC Argeş, de unde Năstase fusese adus în 1999.

Prima înţelegere

Dinamo a plătit la Piteşti 400.000 de dolari pentru achiziţionarea lui Năstase. Părţile au stipulat în contract că, la o revînzare în străinătate, Argeşului trebuie să-i revină 50% din suma de transfer peste hotare, calculată însă după scăderea celor 400.000 de dolari achitaţi de "cîinii" în momentul cumpărării fundaşului. De asemenea, era prevăzută condiţia ca Năstase să nu plece afară pentru mai puţin de 1,4 milioane de dolari, echivalentul la zi a 1,56 milioane euro. Dacă s-ar fi respectat aceste date iniţiale, FC Argeş putea încasa minimum 555.000 de euro drept "coadă" la transferul jucătorului la o formaţie din afara ţării! Luînd în considerare vîrsta lui Năstase, 27 de ani, neconvocarea lui la "naţională" şi faptul că, în calitate de fundaş, e mai greu vandabil, preşedintele din Trivale, Victor Jigman, a acceptat în decembrie 2001 un compromis financiar, fiind de acord cu rediscutarea clauzelor de transfer ale lui Năstase.

Al doilea pact

Astfel, după ce "cîinii" au primit oferta pentru cedarea lui Năstase la Genoa, Dinamo şi FC Argeş au semnat alt pact referitor la distribuirea banilor. Potrivit noii înţelegeri, alb-roşiii se obligau să achite piteştenilor suma de 100.000 de euro pînă pe data de 15 februarie 2002, indiferent dacă fotbalistul va pleca sau nu în Italia. "Vulturii" au renunţat astfel la 555.000 de euro, bani virtuali, în favoarea unei compensaţii sigure, chiar dacă asta a însemnat, teoretic, o pierdere de 455.000 de euro, pe care, în condiţiile actuale, e greu de crezut că ar fi putut să-i obţină vreodată.

"Cîinii" au ieşit pe minus

În final, Dinamo a încheiat, de fapt, defavorizată această afacere. Va primi 600.000 de euro, dar 444.000 de euro, adică 400.000 de dolari, i-a dat la FC Argeş în '99 pentru transferul lui Năstase, iar alţi 100.000 de euro îi va trimite în Trivale pînă pe 15 februarie. Ar rezulta, teoretic, un plus de 56.000 de euro pentru Dinamo. În doi ani şi jumătate, cît a stat fundaşul în Ştefan cel Mare, clubul a cheltuit însă peste 133.000 de euro cu contractele şi primele pentru Năstase. Prin urmare, iese un minus de circa 77.000 de euro pentru lider!

ITALIENII REVIN MÎINE

Antrenorul Esio Gelain şi preparatorul fizic Matteo Michele au plecat sîmbătă în Italia, fiind învoiţi de conducerea clubului din Ştefan cel Mare pentru a-şi aduce din Peninsulă cîteva lucruri necesare muncii lor. Ei se vor întoarce în Bucureşti mîine şi vor intra imediat în programul de pregătire al echipei. Există posibilitatea ca lui Gelain să i se ofere posibilitatea de a se implica efectiv în antrenamente, considerîndu-se că a trecut perioada de adaptare şi integrare.

UCRAINENI REFUZAŢI

Echipa din Ştefan cel Mare pleacă în Antalya în perioada 15-23 februarie, "cîinii" urmînd să evolueze împotriva lui Skonto Riga, Rostelmaş Rostov şi Cernomoreţ Odessa. Dinamoviştii au mai primit faxuri prin care au fost solicitaţi să joace în Antalya şi cu alte două echipe ucrainene de primă ligă, Metalist Harkov (locul 5) şi ŢSKA Kiev (locul 10), însă datele de disputare a meciurilor erau ulterioare plecării bucureştenilor spre ţară, ofertele fiind refuzate.

Comemorare pentru Cătălin Hîldan

Dacă nu s-ar fi petrecut drama pe 5 octombrie 2000, Cătălin Hîldan ar fi împlinit 26 de ani pe 3 februarie. Foştii săi colegi şi suporterii nu l-au uitat pe "unicul căpitan", iar mulţi dintre ei au fost duminică la cimitirul din Brăneşti pentru a depune un buchet de flori la mormîntul "Buldogului" şi spre a reînvia memoria fostului jucător dinamovist, decedat pe terenul de fotbal, la Olteniţa. Printre cei care au mers la Brăneşti s-au numărat Cezar Dinu şi Florentin Petre, ultimul spunînd că "Hîldan a fost unul dintre cei mai buni prieteni şi nu puteam uita că pe 3 februarie era ziua lui. Preferam să-i fi dus un cadou frumos decît să merg la mormîntul lui". Fratele fotbalistului, Cristi Hîldan, a spus că a primit telefon şi de la Kiriţă, fiind impresionat de mulţimea de fani pe care i-a văzut venind spre cimitir. "Erau mulţi copilaşi, unii de 6-7 ani, iar asta înseamnă că lumea l-a iubit cu adevărat pe Cătălin", a mărturisit fratele fostului internaţional.

CAPITAN
HILDAN
DINAMO

ONUŢ ŞI-A SCOS GHIPSUL

Fundaşul Bogdan Onuţ a acuzat dureri la piciorul drept încă din timpul stagiului montan de la Sinaia, iar problemele lui medicale s-au acutizat de-a lungul turneului din Bulgaria. De aceea, suferind de o tendinită de efort, jucătorul a trebuit să suporte un ghips timp de trei zile, motiv pentru care, luni, nici nu a participat la primul antrenament după revenirea de la Albena. El a reintrat însă de ieri în programul normal de pregătire, doctorul Alin Dragomir hotărînd să-i scoată faşa de la piciorul drept pentru a-i permite să se pună la dispoziţia antrenorului Ion Marin.

GLORIA BISTRIŢA

Bistriţenii întîlnesc Piacenza

Oficialii clubului au reuşit să perfecteze cinci partide amicale pentru stagiul de pregătire de la Montecatini. Astfel, elevii lui Cîrstea vor întîlni în 13 februarie pe Piacenza (Serie A), a doua zi pe Arezzo (C1), în 20 februarie pe Venezia (A), iar o zi mai tîrziu pe Castelnuovo (C2). Cum şi echipa Odense BK se află în cantonament în localitatea italiană, se încearcă perfectarea unui amical şi cu danezii. Trei juniori, antrenorul Cîrstea şi masorii vor pleca duminică în Peninsulă cu autocarul, în timp ce restul lotului va pleca luni de pe aeroportul Otopeni. **(Radu Bichiş)**

DIVIZIA B

"Poli" Timişoara şi Foresta au fost depunctate

În şedinţa de ieri a Comisiei pentru Statute, Contracte şi Regulamente s-a stabilit ca "Poli" Timişoara, locul 16 în B2 cu 6 puncte, să fie penalizată cu 5 puncte pentru că nu a achitat banii din contract jucătorului Stanciu. De asemenea, Foresta Suceava, locul 8 în B1 cu 22 de puncte, va avea cu 3 mai puţin pentru că nu a plătit ratele contractuale fotbalistului Mircea Minescu. FC Drobeta Tr. Severin, locul 12 în C5 cu 14 puncte, a fost şi ea penalizată cu 6 puncte din cauza neachitării datoriilor către jucătorii Dumitru, Urîtu şi Cune. **(Horaţiu Sima)**

UT ARAD

Au căzut cu brazilienii

Ieri, s-a efectuat la Viareggio tragerea la sorţi pentru optimile de finală ale turneului "Coppa Carnevale". Formaţia arădeană va juca astăzi, de la ora 16.00, în localitatea Altopascio, împotriva echipei braziliene Desportes Capixaba. Brazilienii au cîştigat grupa a VI-a preliminară. Adversarii arădenilor au învins cu 3-0 pe Bayern Munchen şi cu 1-0 pe Perugia, remizînd în ultimul meci, cu Roma (1-1). "Din ce am aflat, este o echipă foarte puternică. Ne-am fi dorit Slavia Praga sau Inter, dar aşa au decis sorţii. Va fi foarte greu, dar nu imposibil", a spus preşedintele Marin Lupaş. Mărginean nu va juca, fiind suspendat, în timp ce Ianu, Demian şi Drăgan sînt incerţi. Dacă va trece în turul următor, UTA va juca cu învingătoarea dintre Atalanta şi Vicenza. **(Radu Bichiş)**

Mîrne a plecat la FC Bihor

Lotul echipei arădene a rămas şi fără portarul Marius Mîrne. El l-a anunţat pe antrenorul Ionuţ Popa că pleacă în pregătiri cu FC Bihor, club cu care are contract numai din vară. În lipsa unei alte soluţii, tehnicianul arădean îl va folosi la meciurile de pregătire pe Dan Ţapoş, antrenorul portarilor. Mijlocaşul Drida, care a fost trimis acasă de la Viareggio, din cauza unei accidentări suferite într-un meci amical disputat înaintea începerii competiţiei, şi-a reluat antrenamentele la Arad. **(Ovidiu Gancea - Arad)**

INFO

- **RAPID / ASTĂZI** după-amiază, Hizo va organiza la restaurantul Select o petrecere cu ocazia împlinirii vîrstei de 55 de ani la care a invitat principalii colaboratori din club.
- **RAPID / COMISIA** pentru Contracte, Statute şi Regulamente (CCSR) a decis, ieri, că FC Naţional trebuie să le achite giuleştenilor Narcis Răducan şi Daniel Chiriţă banii datoraţi încă din campionatul trecut. Dacă bancarii nu plătesc în termen de trei zile cei aproximativ 15.000 de dolari, comisia a anunţat că echipa de fotbal urmează să fie depunctată cu cîte un punct pe săptămînă. CCSR a mai hotărît, ieri, că Rapid i-a pierdut pe fotbaliştii Mitea Nicolae şi Dumitru Marius. Numele lor nu spun prea multe, însă ei sînt jucătorii care acum un an erau luaţi cu mare scandal de la Dinamo şi duşi de Ionuţ Chirilă la Rapid. Spre deosebire de alb-roşii, care au luat o grilă de 12.000 de dolari în schimbul lor, vişiniii nu vor vedea nici un dolar de la echipa care îi va folosi. **(Cristi Zagaradniuc)**
- **SERIA B2 / "POLI" TIMIŞOARA.** După ce colegii săi Isac şi Tătar au depus memorii la Asociaţia Fotbaliştilor Profesionişti, prin care solicitau să devină jucători liberi pentru că nu şi-au mai primit drepturile băneşti din noiembrie, portarul Vasile Rahoveanu a trimis şi el ieri o petiţie către sindicatul jucătorilor. "Se încheie perioada de transferări şi nu pot să stau pe bară pînă la vară. Nu mă pot antrena, bani n-am mai primit din octombrie, s-au adunat restanţele la cheltuieli şi n-am cu ce le plăti. Am o familie de întreţinut şi nu pot să rămîn în continuare sclavul lui Zambon. El stă bine mersi în Italia şi nici nu-i pasă de soarta noastră", a spus Rahoveanu. El are angajament cu "Poli" pînă în vară şi i-au fost achitate doar 2.000 de mărci germane din contractul care valorează 10.000 DM. **(Radu Bichiş)**
- **SERIA B2 / "POLI" TIMIŞOARA.** Regia Calor a decis să oprească furnizarea apei calde şi a căldurii la stadionul "Dan Păltinişanu" din cauza unei datorii de 200 de milioane de lei. "De aproape trei ani nu mai plătesc facturi. S-au strîns debite de 200 de milioane de lei, începînd cu luna martie 1999", a declarat un reprezentant al Calor. Ioan Cojocari, secretarul Primăriei Timişoara, proprietara arenei, a spus că nu ştia nimic de această datorie. "Nici nu am ştiut că s-a întrerupt apa caldă, acum am aflat. Vom vedea ce-i de făcut şi vom plăti şi facturile", a spus ieri Cojocari. Luni, înaintea antrenamentului de la ora 16, tehnicianul alb-violeţilor, Petre Vlătănescu, a supus la vot efectuarea şedinţelor de pregătire pînă la revenirea apei calde. Tinerii jucători ai lui Poli au votat pentru antrenament. Aceleaşi probleme sînt şi la stadionul UMT, care nu are apă caldă din cauza unei datorii de 72 de milioane de lei. **(Cătălin Cocoş - Timişoara)**

MECIURI AMICALE

Gloria - Metrom Braşov 3-1

Pentru Gloria au marcat: Oană, Miszti, Buia

Gloria: Ţurcaş - Mîndrean, Cioloboc, Costin, Dăncuş, Bucuroaia - Luca, Ţuţuraş, M. Szekely - Zahariuc, Turcu. Meciul s-a desfăşurat pe durata a trei reprize de către 30 de minute. Antrenorul Constantin Cîrstea a rulat după prima jumătate de oră tot lotul pe care îl are la dispoziţie în cantonamentul de la Timişul de Sus. **(Radu Bichiş)**

CSM Reşiţa - Minaur Zlatna 1-0

A marcat: Opriţa 70

Reşiţa: Agachi - D. Miclea, Ibric, Căprariu - R. Miclea, Nica, Doană, Dianu, Ciocoi - Lupaşcu, Bratu. **Antrenor:** Dumitru Marcu. **Au mai jucat:** Opriţa, Szijj, Piţurnea, Ciucur, Bădăluţă, Bercseny, Mihăescu, Hamath, Băran.

Zlatna: Rusu - Abălaşei, Himcinschi, Popescu, Kiraly - Paleacu, Balaj, Ov. Maier, Popa - Bolmandîr, F. Miclea. **Antrenor:** Ştefan Fogorossi. **Au mai jucat:** Cotora, Cioba, Pop, Neghirlă, Marina, Chivescu, Beza, Plisca, Chirilă, M. Szeghedi, C. Szeghedi.

Debrecen VSC - FC Bihor 0-1 (0-0)

A marcat: Csehi 90

FC Bihor: Mîrne - Diţă, Rohat, Chirciu, Munteanu, Sălăgean - Dumitra, Rotariu, Şola - Csehi, Pancovici. **Antrenor:** Alexandru Moldovan. În cantonamentul de la Gyula, Marius Siminic a suferit o ruptură musculară şi a devenit indisponibil, astfel că va reveni la Oradea. **(Teodor Biriş)**

www.zonaX.ro
OLTENCE FIERBINTI®
051.892 666
S-AU INTORS OLTENCELE!
Numai 15000 lei/minut
051.89 29 69
INTERZIS MINORILOR

TURNEU NORCIA

Argeşul a remizat cu Perugia

Echipa lui Florin Halagian a terminat la egalitate, 1-1, primul joc din turneul de la Norcia, cu echipa a doua a italienilor de la Perugia. Pentru piteşteni a marcat Ghindă în minutul 10. Tehnicianul grupării din Trivale a început cu: Blid - T. Petre, Bogoi, Necula, M. Radu, Dancia - Dică, Gr. Tudor, Bălaşa - Vlădoiu, Ghindă, iar după pauză a rulat tot lotul. În celălalt meci al grupei, Honved a învins pe Ascoli cu 4-0. **(Cristian Marinescu - Piteşti)**

ANCHETĂ

Salomir a scăpat fără proces

Parchetul Sibiu a emis ieri rezoluţia de neîncepere a urmăriri penale împotriva observatorului Mircea Salomir, ţinînd cont de probatoriul Poliţiei din localitatea sibiană Avrig. În data de 16 noiembrie 2001, Salomir l-a accidentat mortal pe Nicolae Răduţ (46 de ani) în timp ce se îndrepta la volanul maşinii sale Audi A4 spre Săcele, unde fusese delegat observator. Procurorii au concluzionat că vina exclusivă i-a aparţinut victimei, astfel încît oficialul federal nu poate fi acuzat de infracţiunea de ucidere din culpă. **(Radu Bichiş)**

FC NAŢIONAL

Stoichiţă şi Lăcătuş primesc banii în rate

Comisia pentru Statute, Contracte şi Regulamente a hotărît în şedinţa de ieri ca gruparea bucureşteană să plătească, în rate lunare, datoriile pe care le are la foştii săi antrenori Mihai Stoichiţă şi Marius Lăcătuş. Cei doi au de încasat 40.000 de dolari, respectiv 33.000. Ambii tehnicieni trebuie să primească pînă vineri cîte 5.000 de dolari, iar restul de bani eşalonat, în 7 rate, în fiecare zi de 10 a lunii. **(Florin Gongu)**

AFPR

Întîlnire cu Ioan Becali pentru modificarea regulamentului

Astăzi, la ora 14:00, la sediul Asociaţiei Fotbaliştilor Profesionişti Români va avea loc o şedinţă extraordinară în care se va discuta un proiect de modificare a regulamentului în ceea ce priveşte contractele şi statutul jucătorilor din fotbalul intern. La şedinţă va participa preşedintele Alex Rădulescu, vicepreşedinţii Florin Prunea şi Răzvan Lucescu, preşedintele de onoare Ionuţ Lupescu, cîţiva jucători şi impresarul Ioan Becali. **(Cristian Creţu)**

INFO

TRANSFER / **TREI** jucători români, Petruş Manta, Valeriu Mieilă şi Valeriu Bordeanu, au dat luni o probă de joc pentru formaţia rusă Uralan Elista, locul 6 în prima ligă, ultimii doi avînd cele mai mari şanse de transfer. Bordeanu spunea că "eu m-am înţeles cu ei, mai rămîne ca şi cluburile să ajungă la un acord. Sper ca Steaua să nu ceară mai mult de 200.000 de dolari şi să nu-mi facă greutăţi". Tratativele finale vor avea loc la Moscova la sfîrşitul acestei săptămîni. **(Marius Mărgărit)**

STEAUA

Ca de obicei, Răducanu

În primul meci al turneului de la Norcia, Steaua a învins cu 2-1 pe Chemnitzer FC, echipă din liga a treia germană, ambele goluri fiind reuşite de Claudiu Răducanu

Liviu Chiriţă
(Norcia)

Ajunşi duminică la prînz în Norcia, locul unde Steaua se află pentru al patrulea an consecutiv, roş-albaştrii au disputat ieri primul "amical" al anului 2002. Adversari le-au fost nemţii de la Chemnitzer FC, trupă clasată pe locul 5 în liga a treia din Germania. Tehnicianul l-a titularizat surprinzător pe Nae în poartă, l-a trecut pe Pompiliu Stoica fundaş stînga, în timp ce noua achiziţie, Silvian Cristescu, a fost utilizat ca mijlocaş dreapta.

"Nu vreau să începem lent şi static. Ne retragem în funcţie de fază şi încercăm să fim mereu cu mingea în terenul lor", le-a cerut Piţi elevilor săi şi, după 23 de minute, Claudiu Răducanu a deschis scorul, faza fiind rodul unei scheme specifice steliştilor. Corner de pe partea dreaptă, aglomerare mare pe colţul lung, centrare precisă a lui Florentin Dumitru pe "scurt" şi reluare spectaculoasă din 2 metri, cu capul, a atacantului stelist. "Hai să jucăm ca la 0-0!", a încercat să-i mobilizeze Trică pe stelişti, în timp ce Liţă parcă a presimţit ce urmează: "Atenţie, ăştia îşi dau viaţa!". "Pantera" a avut dreptate, nemţii prăvălindu-se ca un tăvălug spre careul lui Nae. Pînă la pauză a rămas 1-0, dar treptat, Steaua s-a stins, jocul devenind unul încîlcit şi ineficient. Claudiu Răducanu s-a dovedit egoist în două-trei situaţii, Neaga nu a fost în apele lui, în timp ce Trică, după un start curajos, şi-a pierdut din consistenţă. Mai mult, imediat după pauză, nemţii i-au lăsat fără replică pe bucureşteni. Ofensivă puternică, pase din prima şi două şuturi în bară din poziţii extrem de favorabile: Nae a mai reuşit apoi să respingă de două ori spectaculos, dar în cele din urmă Chemnitzer a egalat absolut meritat (53). Cravaşaţi serios de pe bancă de Piţurcă, steliştii şi-au revenit în ultimul sfert de oră, reuşind un final de forţă. Acelaşi Claudiu Răducanu a izbutit, în minutul 85, golul de 2-1, campioana profitînd de forţa fizică şi tehnica superioare adversarei.

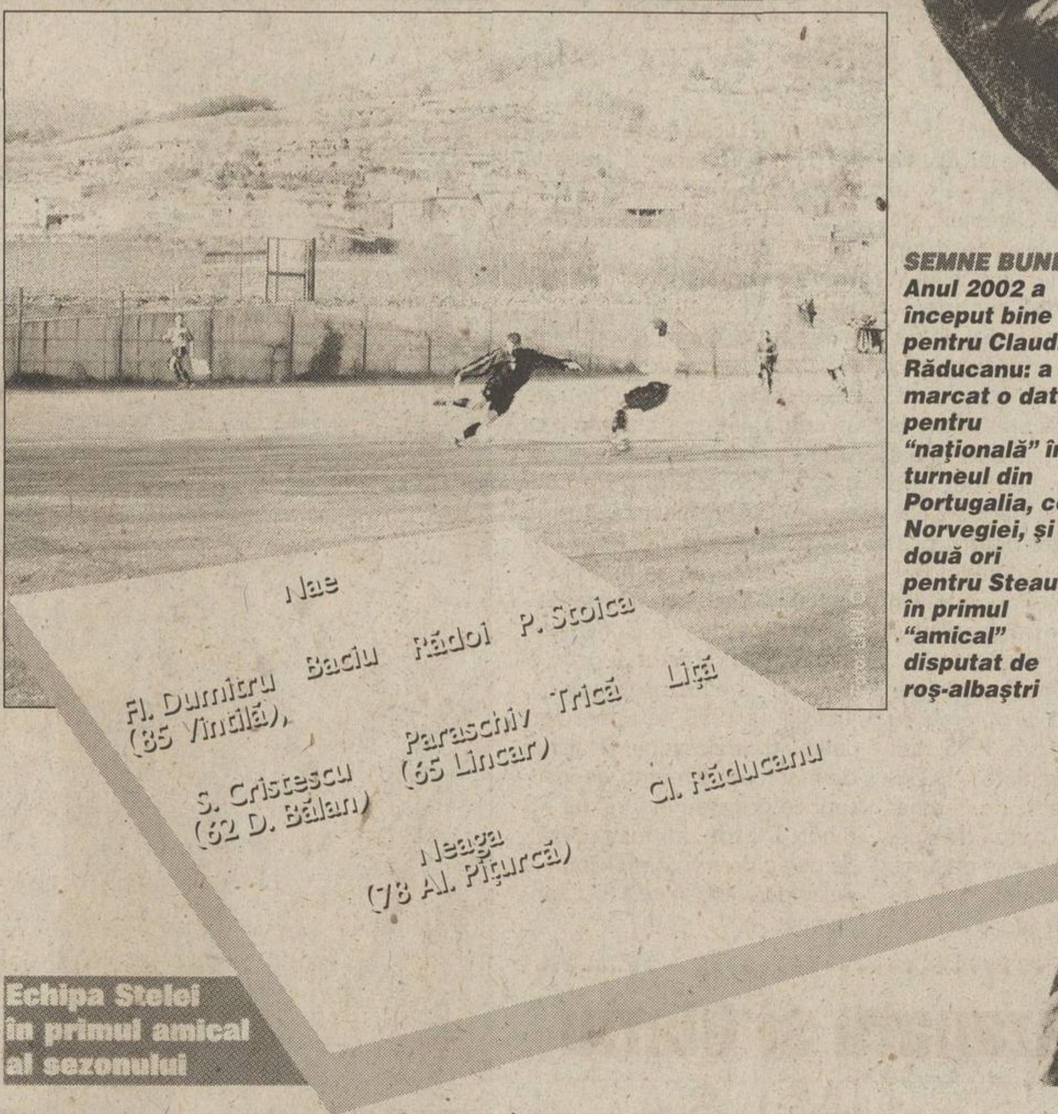

Echipa Stelei în primul amical al sezonului

***SEMNE BUNE.* Anul 2002 a început bine pentru Claudiu Răducanu: a marcat o dată pentru "naţională" în turneul din Portugalia, contra Norvegiei, şi de două ori pentru Steaua, în primul "amical" disputat de roş-albaştri**

Ultraşii nemţi prezenţi la meci

Şase fani ai celor de la Chemnitzer, care s-au denumit "Ultras Karl Marx Stadt", au parcurs cei aproape 2.000 de kilometri pînă la Norcia într-un microbuz, venind special în Italia pentru a fi alături de favoriţii lor. Înaintea meciului cu Steaua, ultraşii au agăţat de gard cîteva steaguri cu însemnele echipei, iar la fluierul de start au aprins 2 torţe şi două fumigene *(foto)* care au învăluit în ceaţă aproape întreg cîmpul de joc. Entuziasmul nemţilor s-a stins treptat, votca şi berea consumate de-a lungul partidei făcîndu-şi efectul. La pauză, unul dintre fani, care avea pe cap o cascheta de poliţist, a cedat, s-a aşezat pe treptele de beton ale arenei şi a început să sforăie.

AU REAPĂRUT SPIONII

Partida de ieri a fost urmărită de mai mulţi procuratori ale unor formaţii italiene de Serie A şi B. Cel mai cunoscut, Luigi Sorentino, căutătorul de talente al lui Udinese, a venit la meci însoţit de Vicenzo Righi, unul dintre prietenii buni ai preşedintelui Viorel Păunescu. Righi pretindea că a fost coproprietar al barului Melody, împreună cu oficialul stelist, în timp ce Sorentino ştia aproape totul despre fotbalul românesc. Ancona, Vicenza, Chievo, Perugia şi Fiorentina au fost celelalte formaţii care şi-au trimis cîte un reprezentant la jocul Stelei.

"UN PIC DE OBOSEALĂ"

Antrenorul Victor Piţurcă s-a arătat satisfăcut de jocul elevilor săi. "Pentru debut e bine. Au început în forţă, dar treptat a apărut un pic de oboseală. E normal, au făcut ieri trei antrenamente, vin şi după perioada de la Forban. Treptat, îşi vor reveni", a spus Piţi. Tehnicianul nu-şi face probleme în privinţa condiţiei fizice a fotbaliştilor care au fost selecţionaţi la lot. "Cred că ei sînt ceva mai odihniţi, dar oricum vor ajunge repede la nivelul colegilor lor", a explicat Piţi.

QUALITY AMERICAN BLEND
L&M
FILTER
INTERZISĂ VÂNZAREA CĂTRE MINORI
L&M
LIGHTS
L&M
amestec american de tutun fin superior

Dir. Cons. CE 89/622/CEE: Tutunul dăunează grav sănătăţii

www.zapp.ro Zapp info: 098 111 111 sau (01) 402 44 44

Răspund acum la telefon și primesc 3 cenți pe minut...

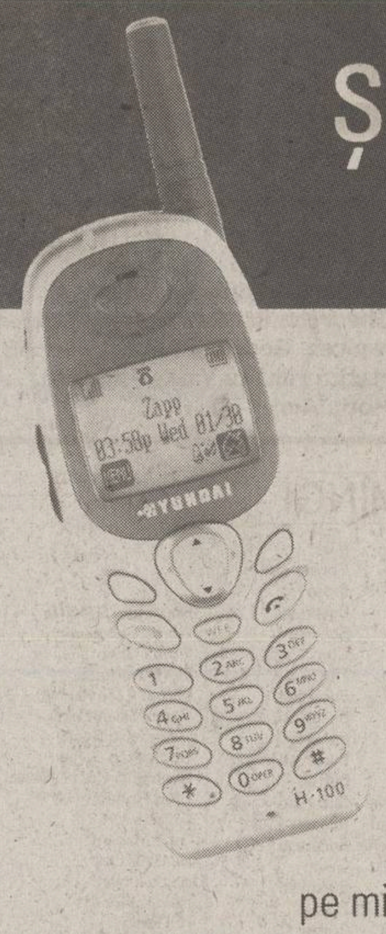

Dacă vrei să vorbești mai mult și să plătești mai puțin, acceptă această extraordinară ofertă:

Abonează-te la Zapp Mobile până la 15 martie 2002!

Pentru fiecare apel primit, din orice rețea de telefonie fixă sau mobilă, primești 3 cenți pe minut. Acest credit se scade din factura lunii respective, acoperind costul minutelor suplimentare vorbite, a abonamentului sau chiar a terminalului, dacă este cazul. Creditul de 3 cenți pe minut se acordă pentru toate apelurile primite, din orice rețea de telefonie fixă sau mobilă și chiar din interiorul rețelei Zapp, iar cel care te sună nu plătește nimic în plus! Astfel, cu apelurile primite îți plătești apelurile pe care le dai și poți ajunge chiar să vorbești GRATIS! Unde mai pui că prețul pachetelor cu telefon Zapp se reduce cu 20$ și primești și 1000 kB pe lună de e-mail sau Internet gratuit.

Merită, nu?

Oferta este valabilă pentru toate abonamentele Zapp cu minute incluse, ale căror costuri sunt cuprinse între 10 și 85 $ pe lună, în limita stocului disponibil. Grăbește-te să vii în magazinele Zapp sau la dealerii noștri, pentru a beneficia de această incredibilă ofertă, care îți pune la dispoziție terminalele și tehnologia Zapp de ultimă oră: calitate impecabilă a rețelei și a apelurilor, maximum de siguranță a convorbirilor, soluții complete de comunicare mobilă: fax, SMS, e-mail și Internet mobil de mare viteză, cel mai bun și mai prietenos serviciu de relații cu clienții.

Abonează-te la Zapp până la 15 martie 2002 și vei beneficia de cei 3 cenți pentru totdeauna!...

Numai noi te plătim ca să vorbești!

... incredibil, nu?

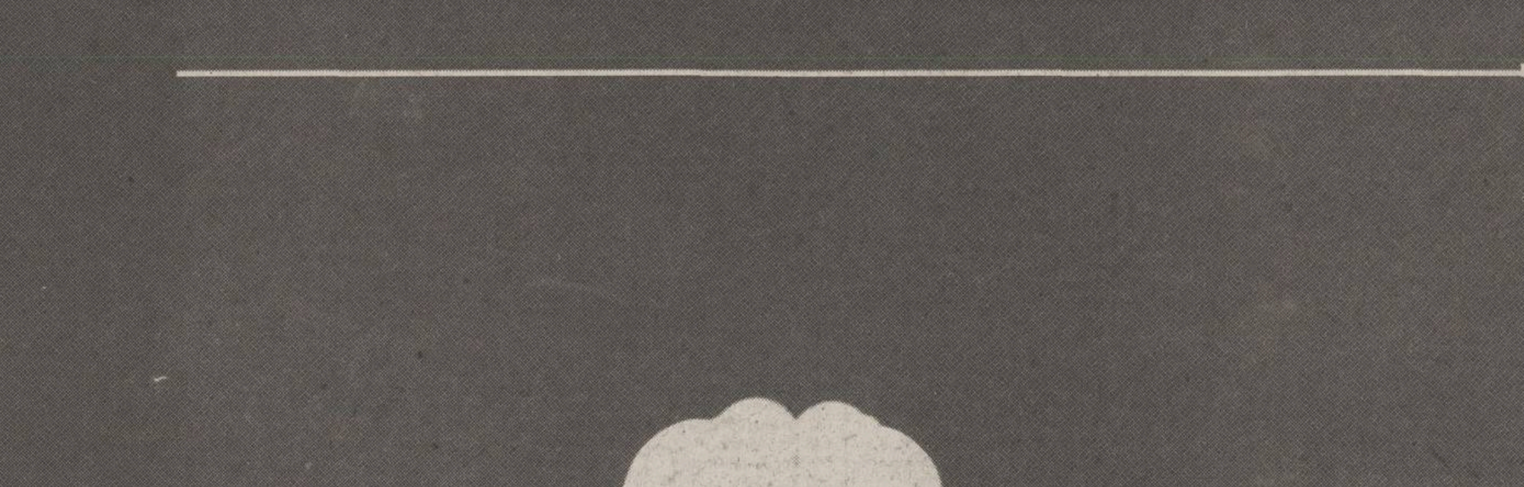

Zapp™
MOBILE

Singurul serviciu de telefonie mobilă de ultimă generație

EXPECT MORE

TRAGERE LA SORŢI

Lista primilor 1001 cîştigători ai concursului "2002 premii"

Ieri s-a încheiat prima etapă a concursului "2002 premii", organizat de ProSport. Din cele peste 100.000 de scrisori sosite la redacţie numai în prima lună au fost extrase 1001 plicuri, numele cîştigătorilor regăsindu-se în lista de mai jos.

- **Premiile în obiecte (maşina, computerele, frigiderele, televizoarele, bateriile şi cauciucurile) pot fi ridicate de la sediul redacţiei, cu buletinul de identitate, în cel mult două săptămîni. Cîştigătorii vor fi anunţaţi şi telefonic.**
- **Cauciucurile acordate ca premii au dimensiunile standard pentru autoturismele Dacia.**
- **Bateriile auto au puterea de 55 amperi**
- **Mingile de fotbal vor fi expediate de ProSport pe adresele din taloanele de concurs. Bucureştenii sînt aşteptaţi la sediul redacţiei pentru ridicarea mingilor de fotbal.**
- **ProSport nu acordă contravaloarea în bani a cîştigurilor.**

Toate premiile în bani vor fi expediate prin mandat poştal în maximum două săptămîni de la publicarea listei.

Pentru relaţii suplimentare sunaţi la numărul de telefon (01) 205.22.54

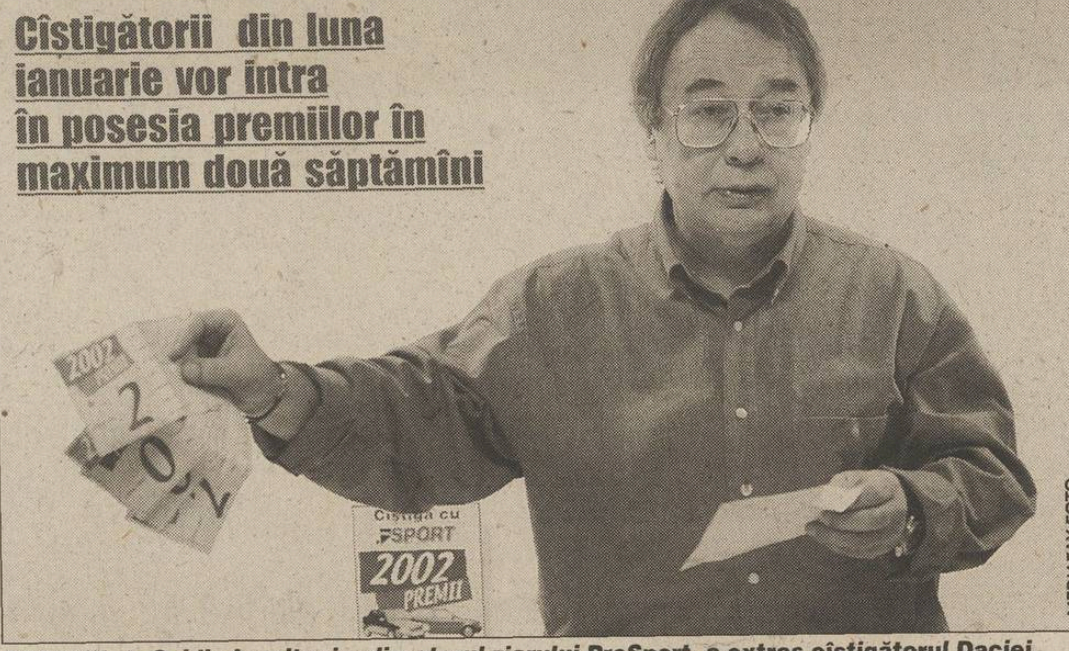

Cîştigătorii din luna ianuarie vor intra în posesia premiilor în maximum două săptămîni

PREMIUL 1. Ovidiu Ioaniţoaia, directorul ziarului ProSport, a extras cîştigătorul Daciei SupeRNova

10 baterii auto

Dumitru Simona - Bucureşti
Gheorghe Raluca Mihaela - Bucureşti
Ivancea Georgică Robert - Corabia
Maxim Mihăiţă Vasile - Alba Iulia
Moţiu Aurel - Arad
Nedelea Eugen - Roşiori de Vede
Nistor Ştefan - Bucureşti
Stancă Petrică - Constanţa
Szasz Lorant - Cluj
Toma Elena Iuliana - Bucureşti

150 MINGI

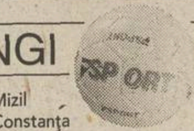

Achim Constantin	Mizil
Adam Florian	Constanţa
Angheluţă Ovidiu	Braşov
Apostol Nicolae	Bucureşti
Aron Toader	Bucureşti
Barbu Alexandru	Com. Cristian
Barbu Mirela Camelia	Titu
Bîrcă Bogdan Gabriel	Bucureşti
Bălăşescu Cornel	Bucureşti
Bălăceanu Aurel	Bucureşti
Bălescu Cristian	Bucureşti
Bărăscu Gheorghe	Buftea
Beşleagă Cristian Vasile	Bucureşti
Bondalici Silviu Gabriel	Bucureşti
Bordeianu Simona Elena	Bucureşti
Brat Iulian Daniel	Galaţi
Bratu George	Bucureşti
Bucur Ion	Ploieşti
Calcea Adrian Ciprian	Braşov
Caramalău Cristinel	Iaşi
Chiţescu Tudor Nicolae	Bucureşti
Chioreanu Virgil	Sîncrăianu (Mureş)
Chiriţă Ionuţ	Bucureşti
Chivu Adrian	Bucureşti
Cioc Nicolae	Slobozia
Ciolan Emil	Bucureşti
Codrea Corneliu	Bucureşti
Cojocaru George	Bucureşti
Cojocaru Titina	Bucureşti
Constantinescu Mariana	Bucureşti
Corbeanu Ştefan	Craiova
Costescu Ioan	Reşiţa
Creţeanu Gheorghe	Giurgiu
Culea Cristina	Buzău
Cunţan Gheorghe	Miercurea Sibiului
Dănila Costel Liviu	Cluj Napoca
Delcea Florin Răzvan	Roşiorii de Vede
Deliu Petre	Tecuci
Dincă Valentin	Timişoara
Dincă Viorel	Bucureşti
Dinu Elena	Grădinari
Dobre Grigore	Braşov
Dobre Marinel	Bucureşti
Dobre Octavian Silviu	Bucureşti
Drăgan Ioan	Deva
Dragoş Augustin	Baia Mare
Dumitra Dumitru	Bucureşti
Dumitrescu Mihai	Com. Căteasca
Dumitru Lavinia Maria	Băneasa
Enache Laurenţiu	Bucureşti
Epuran Liviu Adrian	Craiova
Florea Constantin	Bucureşti
Florea Gheorghe	Brăila
Florin Negoiţă	Bucureşti
Forsea Călin Remus	Bucureşti
Ganea Iulian Florin	Com. Buzescu
Georgescu Daniel	Bucureşti
Georgescu Daniel	Bucureşti
Gheorghiu Cosmin Daniel	Aiud
Glod Florin	Galaţi
Grigore Ion	Bucureşti
Guţă Marian	Constanţa
Haaş Nicolae	Arad
Hajdu Istvan	Oradea
Hoidrag Ionuţ	Iaşi
Hui Radu	Deva
Iakab Ioan Cristian	Timişoara
Ichim Gheorghe	Bucureşti
Iftode Alexandru	Bucureşti
Ion Gheorghiţă	Ţăndărei
Ionescu Gheorghe	Bucureşti
Ivan Cornel	Com. Afumaţl
Ivan Florentin Cristian	Dr. Tr. Severin
Jurculeţ Tiberiu	Arad
Lache Petruţa	Bucureşti
Leonte Marian Virgil	Piteşti
Licurici Valeriu Corneliu	Bucureşti
Lucov Ana Alexandra	Bucureşti
Lungan Trifilie	Rm. Vîlcea
Măcăneaţă Tudor	Giurgiu
Mănăilă Marius George	Tămboieşti
Malion Daniel Adrian	Bucureşti
Mamai Marius Bogdan	Bucureşti
Manolea Laurenţiu	Bucureşti
Manta Cristian	Mînăstirea
Marin Costel Victor	Craiova
Marin Florian	Giurgiu
Marin Nicolae	Bucureşti
Marin Paul Răzvan	Bucureşti
Matache Neculai Cristian	Galaţi
Mateescu Bogdan	Bucureşti
Mişca Ioan	Cluj Napoca
Mihăilescu Iulian Florin	Bucureşti
Mihai Claudiu	Com. Mălureni
Mihai Petre	Bucureşti
Miloşescu Caterina	Bucureşti
Mirică Ptre Florin	Tîrgovişte
Mistreanu Valentin	Hunedoara
Mitrea Ciprian Ionuţ	Comarnic
Moraru Vasile	Bucureşti
Moroz Kalman Adrian	Halmeu
Mureşan Raluca	Braşov
Mureşan Traian	Beclean
Mutică Elena	Botoşani
Neagoe Iliuţă Năstase	Rm. Vîlcea
Neagu Corneliu	Constanţa
Neagu Marin	Bucureşti
Niţă Ioan	Bucureşti
Nicoa Cristian Eugen	Bucureşti
Nicola Dan Keke	Iaşi
Nicolae Constantin	Berislăveşti
Niculae Liliana	Bucureşti
Niculae Marin	Bucureşti
Ola Horaţiu Adrian	Bucureşti
Olaru Adrian	Focşani
Pîrvan Sorin Toma	Comăneşti
Păturcea Cristian	Bucureşti
Pavel Florentin	Bucureşti
Pelin Marius	Lieşti
Popescu Ovidiu Nicuşor	Bucureşti
Potîrlă Alexandru	Bucureşti
Preduţ Gabriel	Bucureşti
Preotu Ioan Vifor	Bucureşti
Răduţ Raul	Craiova
Răducan Ion	Sibiu
Roşu Constantin	Fillaşi
Sălăvăstru Constantin	Pucioasa
Sava Grigore	Tîrgovişte
Selima Alexandrina	Bucureşti
Sima Liviu Mihai	Bucureşti
Simon Tibor	Tg. Mureş
Stan Laurenţiu Robert	Oarja
Stane Ioana Alina	Oradea
Stoenescu Marian	Bucureşti
Stoica Daniel	Bucureşti
Stroe Ion	Bucureşti
Stroe Raul	Bucureşti
Şerbu Vlad Alexandru	Bucureşti
Şotîrnel Ion	Bucureşti
Tănase Emil	Rm. Vîlcea
Tănase Marian	Ciocăneşti
Teacă Valeriu	Breţcu
Toader Nicolae	Alba Iulia
Tudor Iulian	Ploieşti
Tulache Marius Laurenţiu	Balş
Ţurlea Florentin	Bucureşti
Vlad Elena	Bucureşti
Vuvrea Nicolae	Dr. Tr. Severin
Zamfir Costinel Dafinel	Bucureşti
Zlotea Ion	Bucureşti

Dacia SupeRNova

PREDA GHEORGHE - Buftea

5 frigidere

Deak Eugen - Hunedoara
Frunzaru Adrian - Petrila
Gogoşeanu Ovidiu - Reşiţa
Găman Cătălin - Bucureşti
Ştefănescu Sorin - Piteşti

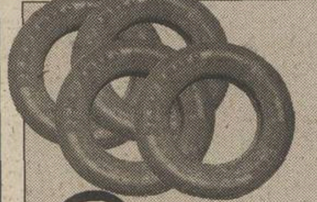

8 seturi cauciucuri auto

- **Ciuraru Gabriel** Bucureşti
- **Ciurea Savin Cornel** Galaţi
- **Dorobanţu C-tin** Bucureşti
- **Gogan Marian** Bucureşti
- **Ivan Iliuţă** Chiajna/Ilfov
- **Nistor Adrian Daniel** Bucureşti
- **Pantazi Cristian** Bucureşti
- **Stanciu Florentina** Jegălia/Călăraşi

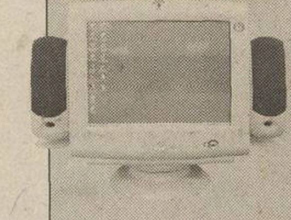

3 calculatoare Pentium

Aszalos Cristian - Reghin
Gherghinoiu Georgeta - Bucureşti
Herciu Alexandra Magdalena - Bucureşti

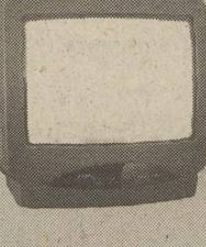

4 televizoare

Bache Viorel - Ploieşti
Leşu Nicolae - Buzău
Şonexiu Nicolae - Sacs/Mureş
Ştiube Florin Nicuşor - Reşiţa

5 premii a 1.000.000 lei

Builescu Daniela - Rm.Vîlcea
Dumitru Ion - Slobozia
Ioniţă Cristian - Bucureşti
Mihalcea Tudor - Medgidia
Şovîlgău Grigore - Feşteana de Jos

15 premii a 300.000 lei

Bonde Gabriel Ion - Timişoara
Cîrstoiu Darie - Arad
Colilie Petruş Marius - Brăila
Ioanesi Gheorghe - Bucureşti
Jianu Constantin - Bucureşti
Mitrănuş Vali Florică - Tr. Măgurele
Munteanu Mihai Alexandru - Oradea
Nazîru Paul - Bucureşti
Neagu Marioara - Neptun
Olteanu Constantin - Tg.Jiu
Petre Marin - Căscioarele/Giurgiu
Procsi Ştefan - Bucureşti
Stan Vasile - Cluj Napoca
Vasile Gheorghe - Hunedoara
Vocheci Marius Daniel - Roşiorii de Vede

800 PREMII A 200.000 LEI

Nr.	Nume& Prenume	Localitate
1	Abutnăriţei Dan	Bucureşti
2	Albu Constantin Flavius	Constanţa
3	Albu Marian	Bucureşti
4	Albu Valentin Dragoş	Com.Topliceni
5	Albulescu Adrian	Craiova
6	Alesandru Doina	Constanţa
7	Alexandrescu Alice Liliana	Floreşti
8	Alexandru Maria	Bucureşti
9	Alexe Gheorghe	Bucureşti
10	Alexe Lucian Dănuţ	Bucureşti
11	Alf Sermed	Constanţa
12	Al-Kalbani Jamal	Bucureşti
13	Aluculesei Ştefan	Constanţa
14	Amarinei Florin	Constanţa
15	Amarinei Sorin Constantin	Piatra Neamţ
16	Andraşl Ioan	Bucureşti
17	Andreescu Florinel	Craiova
18	Andreescu Marin	Hunedoara
19	Andrei Marius	Bucureşti
20	Anghel Cristian	Com Bradu
21	Anghel Marius	Craiova
22	Anton Silviu	Bucureşti
23	Anton Vladimir	Bucureşti
24	Antonescu Iordan	Bucureşti
25	Antonovici Marcel	Vatra Dornei
26	Anuţescu Vasile	Bucureşti
27	Ardeleanu Ionuţ	Moreni
28	Argăseală Sorin	Ploieşti
29	Argeşeanu Gabriel	Bucureşti
30	Arnăuţ Adrian	Braşov
31	Atanase Maria	Oradea
32	Atanasoaie Constantin	Tîrgu Mureş
33	Atodiresei Virgil	Bucureşti
34	Avasiloaie Cristian	Bucureşti
35	Avram Ionuţ	Oradea
36	Avramescu Constantin	Sinaia
37	Bîrsan Constantin	Slobozia
38	Bîrză Gheorghe	Craiova
39	Bîzganu Lilian	Corabia
40	Bădescu Valentina	Alexandria
41	Bădilă Ionel	Malu Spart
42	Bădulescu Victor	Bucureşti
43	Băiaşu Gabriel	Timişoara
44	Băicoianu Tatiana Sorina	Bucureşti
45	Bălăşescu Mădălina	Ploieşti
46	Bălaşa Paulian	Craiova
47	Bălan Gică	Bucureşti
48	Bălan Liviu	Bucureşti
49	Bălan Mihăiţă	Galaţi
50	Bălean Paul	Bucureşti
51	Bălgărădean Marian Loghin	Sighişoara
52	Bărbărie Corina Daniela	Bucureşti
53	Baciu Constantin	Tg. Mureş
54	Baciu Georgeta	Piteşti
55	Baciu Liliana	Galaţi
56	Baciu Vasile	Brăila
57	Badea Ion	Dr. Tr. Severin
58	Badea Valentin	Bucureşti
59	Baldovin Nicoleta Lavinia	Brăila
60	Baltac Cristian	Mangalia
61	Bandi Mihai	Mediaş
62	Bantaş Georgeta	Tulcea
63	Bantaş Petre	Bucureşti
64	Barbu Florian	Ionaşcu
65	Barbu Gabriel Ionuţ	Bucureşti
66	Barbu Nicolae	Ploieşti
67	Barduc Elena	Bucureşti
68	Bartha Iosif	Braşov
69	Bederu Florin Grigore	Bucureşti
70	Bei Marinel	Galaţi
71	Beladan Cătălin	Rm. Vîlcea
72	Bencheş Vlad Corneliu	Piteşti
73	Bene Magdalena	Ştei /Bihor
74	Bene Sorin	Ştei /Bihor
75	Berariu Claudiu Petrică	Cluj Napoca
76	Berbecuţ Delia	Cluj Napoca
77	Berceanu Florin	Lugoj
78	Bidilică Dumitru Dănuţ	Bucureşti
79	Bigher Anton	Chişineu Criş
80	Biolan Sorin	Bucureşti
81	Bituleanu Mihai	M. Kogălniceanu
82	Bizon Mirela	Piteşti
83	Boţea Mihai Daniel	Bucureşti
84	Bob Ioan	Cluj Napoca
85	Bobocel Valentin	Bucureşti
86	Boboescu Valeriu	Bucureşti
87	Boieru Ion	Focşani
88	Boje Dumitru	Oradea
89	Boldiszar Dionisie	Piteşti
90	Boloş Vasile Ioan	Baia Mare
91	Bolocan Aurel	Slobozia
92	Borşa Armand	Petrila
93	Borbely Agneta	Reşiţa
94	Bordean Florin	Şura Mare
95	Boroleanu Viorel	Moineşti/Bacău
96	Boros Zoltan	Oradea
97	Boscornea Cristian	Bucureşti
98	Boteanu Paula	Urziceni
99	Botezatu Ilie Daniel	Paşcani
100	Bozînţan Mihai Gheorghe	Bucureşti
101	Braşoveanu Ionuţ	Botoşani
102	Branche Cozmin	Bacău
103	Bratosin Nistor	Constanţa
104	Breazu Tudorel	Tr. Măgurele
105	Bricu Cezar Valeriu	Braşov
106	Buşu Constantin	Craiova
107	Bucur Teofil	Brăneşti
108	Buna Ilie	Lugoj
109	Burdan Sorinel Claudiu	Craiova
110	Burlacu Cristian Ioan	Bucureşti
111	Burtea Anton Marius	Craiova
112	Buruiană Lucian George	Bucureşti
113	Buruiană Nicolae	Pătîrlagele
114	Busuioceanu Iancu Mircea	Bucureşti
115	Buza Florin Ciprian	Bucureşti
116	Buzea Emanuil	Bucureşti
117	Cîrciu Antonio	Bucureşti
118	Cîrlungea Cristian	Arad
119	Câţă Ionuţ Georgel	Piteşti
120	Călianu Daniel Constantin	Iaşi
121	Căpitanu Paul	Înt. Buzăului
122	Cărbunaru Aurora Nora	Brăila
123	Cană Daniel Marius	Bucureşti
124	Capdefier Anişoara	Zimnicea
125	Caretaş Bogdan	Cîmpina
126	Carp Vasilică	Galaţi
127	Casangiu Cătălin Ionuţ	Craiova
128	Cazacu Valentin	Glodeanu Sărat
129	Ceauş Costin Flavius	Ţăndărei
130	Cenuşă Marius Sorinel	Alexandria
131	Chefnea Ilie	Bucureşti
132	Chelaru Nicoleta	Braşov
133	Chiş Ovidiu	Zalău
134	Chiţa Gheorghe	Poroschia
135	Chifor Valer	Cluj Napoca
136	Chiper Ciprian	Arad
137	Chiperi Florin	Bucureşti
138	Chira Adrian	Vulcan
139	Chiran Ioan	Bucureşti
140	Chiriţă Gigel	Slatina
141	Chiriţoiu Cristinel Gheorghe	Craiova
142	Chirilean Cristian Traian	Bucureşti
143	Chirvasă Ioan	Piteşti
144	Chituc Mihai Gabriel	Piteşti
145	Chivu Lucian	Scînteia
146	Ciobanu Adrian Liviu	Roman
147	Ciobanu Claudiu	Ţiteşti/Argeş
148	Ciobanu Elena	Bucureşti
149	Ciobanu Liviu Sorin	Galaţi
150	Ciobanu Steluţa	Giurgiu
151	Ciocîndel Iulia Livia	Piteşti
152	Ciocănecu Lavinia	Moreni
153	Ciontul Marius Gabriel	Bucureşti
154	Ciorăneanu E. Marina	Ploieşti
155	Ciorsac Laurenţiu Ilie	Truşeşti
156	Ciortin Ionuţ	Nojorid/Bihor
157	Ciripeala Marian	Bucureşti
158	Ciubotariu Costache	Galaţi
159	Ciubotariu Enculescu Daniel	Constanţa
160	Ciucă Andrei Daniel	Bucureşti
161	Ciuciuc Ionel	Rîu de Mori
162	Coşmeleaţă Laurenţiu	Gălăţeni
163	Coţofană Marius Bogdan	Bucureşti
164	Cochina Ştefan Ovidiu	Bucureşti
165	Colibaba Christina	Bucureşti
166	Comşa Lucian Viorel	Sibiu
167	Comşa Ovidiu	Bucureşti
168	Coman Adrian	Căldărăşti
169	Coman Alexandru	Bucureşti
170	Coman Emil	Breaza
171	Coman Ion	Bucureşti
172	Constantin Gabriel	Bucureşti
173	Corlăţan Mitruţ	Bucureşti
174	Corlan Jean	Bucureşti
175	Corund Petru Nicolae	Borod/Bihor
176	Cosma Ioan	Orăştie
177	Costantinescu M. Robert	Ploieşti
178	Covacs Csaba Iulia	Petroşani
179	Covarciuc Agapie	Slatina
180	Crăciun Mihai	Cristeşti
181	Crăciun Viorel	Focşani
182	Crailiuc Maria	Braşov
183	Creţu Sebastian Viorel	Moineşti
184	Crişan Cornelia	Bucureşti
185	Crişan Lucian	Alba Iulia
186	Cristache Viorel	Bucureşti
187	Cristea Felicia	Ciutelec/Bihor
188	Cristescu Gabriel	Curtea de Argeş
189	Cubleşan Emil	Abrud
190	Dăscăleanu Mihai	Bucureşti
191	Dău Maria Camelia	Bucureşti
192	Dan Eugen	Craiova
193	Dan Ionuţ	Ţăndărei
194	Danu Ioan	Arad
195	Dascălu Verginia	Bucureşti
196	Davidică Laurenţiu Ştefan	Bucureşti
197	Decu Florian	Făurei
198	Decu Valerică	Constanţa
199	Delca Florin Cătălin	Alexandria
200	Deoancă Marian	Cimpeni/Alba
201	Deszke Gyula	Moacşa
202	Diaconu Mihai	Bucureşti
203	Diaconu Theodor	Bucureşti
204	Dicu Ilie	Craiova
205	Dicu Răzvan Cosmin	Reşiţa
206	Dima Constantin	Rm. Vîlcea
207	Dineş Login	Brad
208	Dinu Constantin	Braşov
209	Dinu Ion Iulian	Braşov
210	Dinu Nicolae	Bucureşti
211	Doşca Iulian	Giurgiu
212	Dobre Cristinel	Bucureşti
213	Dobre Grigore	Braşov
214	Dobre Grigore	Braşov
215	Donose Gabriela	Constanţa
216	Dorobanţu Ion	Craiova
217	Drăgan Aurel	Cîrcea/Dolj
218	Drăgan Florin	Bucureşti
219	Drăgan Roxana Irina	Cluj Napoca
220	Drăghici Ionel	Tr. Măgurele
221	Drăguţescu Răzvan	Piteşti
222	Drăguţu Răzvan	Slatina
223	Dragomir Valentin Bogdan	Bucureşti
224	Drehuţă Liviu Petru	Dolhasca
225	Duţescu Marius Anton	Bucureşti
226	Duca Ana Maria	Alba Iulia
227	Dudu Vasile	Bucureşti
228	Dulamă Ion	Comarnic
229	Dulamă Mihai Iulian	Piteşti
230	Dumitrache Cornel	Bucureşti
231	Dumitrescu Ioanq	Bucureşti
232	Dumitru Daniel	Tecuci
233	Dumitru Dumitru	Bărcăneşti
234	Dumitru Gabriel Mihai	Bucureşti
235	Dumitru Ionel	Bucureşti
236	Dumitru Petre	Orăştie
237	Enache Vasile	Constanţa
238	Encica Lucian	Constanţa
239	Ene Gheorghe	Manasia
240	Epure Constantin	Bucureşti
241	Epure Romică	Galaţi
242	Erdoş Elena Raluca	Alba Iulia
243	Fărcăşescu Marcel	Timişoara
244	Fătu Şerban Valentin	Bucureşti
245	Fătu Cosmin	Schitu Goleşti
246	Faraon Ilie	G. Humorului
247	Farkaş Ferenc	Tîrgu Secuiesc
248	Fedoreanu Andrei	Braşov
249	Filip Dorel	Cluj Napoca
250	Filip Doru Alin	Timişoara
251	Filip Florin	Adrid
252	Filip Ioana	Bucureşti
253	Filip Mircea	Ploieşti
254	Filipeanu Leonard	Galaţi
255	Firescu Elena	Bucureşti
256	Floarea Corneliu	Bucureşti
257	Florea Constantin	Boldeşti Scăeni
258	Florea Fabiana Maria	Tîrgu Mureş
259	Florea Mădălina	Bucureşti
260	Florea Teodor	Alexandria
261	Florea Victor	Constanţa
262	Floria Aurel Romică	Iaşi
263	Forţu Ovidiu	Galaţi
264	Friţilă Ion	Constanţa
265	Frîncu Apul Călin	Alba Iulia
266	Frandeş Florean	Tîrgu Mureş
267	Fruia Diana	Roşiori de Vede
268	Fulga Damian	Braşov
269	Gîlea Tudor	Bucureşti
270	Gîlgău Daniel	Crişeni/Sălaj
271	Gîrbea Adrian	Mizil
272	Găzdaru Gheorghe	Fundulea
273	Ganea Viorel	Sibiu
274	Gavrilă Elena	Sebeş
275	Georgescu Silviu Dobrin	Craiova
276	Ghenu Cristian Mircea	Alexandria
277	Gheorghe Alexandru	Bucureşti
278	Gheorghe Florin	Căciulaţi
279	Gheorghe Ion	Tîrgovişte
280	Gheorghe Ion	Tîrgovişte
281	Gheorghe Nicuşor	Băneasa
282	Gheorghe Radu	Bucureşti
283	Gheorghe Radu Cătălin	Bucureşti
284	Gheorghiu Mihail	Tecuci
285	Gherasim Maria	Bucureşti
286	Gherman Mihaly	Tg. Mureş
287	Ghezzo Victor	Bucureşti
288	Ghiţă Doina	Bucureşti
289	Ghindriş Florin	Sg. Marmaţiei
290	Ghiurea Vasile	Buzău
291	Giolea Tudora	Bucureşti
292	Giurgiu Florentina Marian	Cluj Napoca
293	Gligorovici Dănuţ Silviu	Timişoara
294	Goagă Romeo Marian	Tîrgovişte
295	Govoreanu Vasile	Deta/Timiş
296	Grancea Radu	Făgăraş
297	Grigoraş Ion	Braşov
298	Grigore Ion	Bucureşti
299	Grigore Liviu	Brăila
300	Grigorescu Sorin	Sibiu
301	Grosu Ioana Patricia	Bucureşti
302	Guţă Petre	Tîrgu Jiu
303	Guţu Gabriel	Moreni
304	Gurău Ionela	Scărlăteşti
305	Guraliuc Dumitru	Moreni
306	Guran Gheorghe	Bucureşti
307	Gurzun Ionel	Baia Mare
308	Gutec Elena	Iaşi
309	Gzirjek Gyula	Tg. Mureş
310	Hărăţ Ioan	Agnita
311	Hagiescu Nicolae Dan	Bucureşti
312	Haguanu Constantin	Ţăndărei
313	Hegbeli Ioan Radu	Mediaş
314	Herea Mihai	Bucureşti
315	Horon Monica	Cluj Napoca
316	Horvat Cristian	Bucureşti
317	Iacob George Daniel	Piteşti
318	Iacob Ion	Codlea/Braşov
319	Iacob Marcel	Satu Mare
320	Iamandi Florin	Bucureşti
321	Iambor Mircea	Timişoara
322	Ifrim Gheorghe	Constanţa
323	Ifrim Mihai	Botoşani
324	Iftinca Iliuţă Cornel	Bucureşti
325	Iftode Alexandru	Bucureşti
326	Ignat Ioan	Luduş/Mureş
327	Ilas Mihai	Iaşi
328	Ilas Mihai	Iaşi
329	Ilişoi Eugen	Reşiţa
330	Ilie Adrian Bogdan	Brăila
331	Ilie Adrian Marius	Deva
332	Ilie Dumitru	Rupea/ Braşov
333	Ilie Zamfir	Bucureşti
334	Incoschi Teodora	Bucureşti
335	Ioescu Mariana	Bucureşti
336	Ion Angela	Piteşti
337	Ion Dumitru	Focşani
338	Ion Ion	Buftea/Ilfov
339	Ion Lavinia Elena	Craiova
340	Ion Nicoleta	Măgurele/Ilfov
341	Ion Sorin	Bucureşti
342	Ionaş Dan	Timişoara
343	Ionaş Mihai Alexandru	Oradea
344	Ionel Mihail Bogdan	Băbăiţa
345	Ionescu Şerban	Bucureşti
346	Ionescu Andrei	Bucureşti
347	Ionescu C-tin Laurenţiu	Bucureşti
348	Ionescu Cristian	Otopeni/Ilfov
349	Ionescu Cristian	Galaţi
350	Ionescu Gabriel	Piteşti
351	Ionescu Radu Cornel	Bucureşti
352	Ionescu Silviu	Corabia
353	Ionescu Stelian	Bucureşti
354	Ionescu Vladimir	Bucureşti
355	Ioniţă Laurenţiu Florin	Bucureşti
356	Ioniţă Marian	Bucureşti
357	Iordache Ion	Moreni
358	Iordache Iulian	Voluntari/Ilfov
359	Iordache Răzvan Gabriel	Bucureşti
360	Iova Ciprian Costinel	Craiova
361	Iovescu Mircea Adrian	Orăştie
362	Ispas Gheorghe Adrian	Huedin/Cluj
363	Ispas Vasile	Bucureşti
364	Istrătoiu Norica Lili	Pietroasele
365	Ivan Marian	Bucureşti
366	Jarcă Relu Marian	Piteşti/Argeş
367	Jiman Adrian	Baciu/Cluj
368	Jipa Valentin	Pătîrlagele
369	Joiţa Titus	Piteşti
370	Jugănaru Victor	Constanţa
371	Jurchescu Cristian Mihai	Timişoara
372	Kiss Istvan	Satu Mare
373	Kobory Ioan	Agnita/Sibiu
374	Kreuziger Alexandru	Bucureşti
375	Lăcusteanu Ion	Drăgoieşti
376	Lăpuşneanu Alexandru	Bucureşti
377	Lăstun Ionel	Bucureşti
378	Lăzărescu Marian	Bucureşti
379	Ladoş Alexandru	Suşeni/Mureş
380	Lal Viorel	Mediaş/Sibiu
381	Lal Viorel	Mediaş/Sibiu
382	Lal Viorel	Mediaş/Sibiu
383	Lazăr Cătălin	Bucureşti
384	Lazăr Mihai George	Bucureşti
385	Leţcanu Constantin	Iaşi
386	Lengyel Ladislau	Tîrgu Mureş
387	Leon Dan	Braşov
388	Liţă Viorel	Dragodana
389	Lixandru Marius	Bucureşti
390	Lungu Mihai	Bacău
391	Lup Răzvan	Braşov
392	Lupşa Daniel	Deva
393	Lupşa Teodor	Arad
394	Lupu Gheorghe	Slobozia
395	Lupulescu Robert Liviu	Lugoj
396	Lutsch Heinrich Erich	Sibiu
397	Mîlna Daniel	Turda
398	Măgeanu Gheorghe	Bucureşti
399	Mărcuş Tudora	Bucureşti
400	Mărcuţ Carmen	Satu Mare
401	Mărginean Carmen Mihaela	Bucureşti
402	Macrea Alexa Mihail	Bucureşti
403	Magyari Attila	Mediaş
404	Mako Vasile	Mediaş
405	Mandache Georgeta	Bucureşti
406	Mandache Ion	Bucureşti
407	Manea Maria	Bucureşti
408	Manole Sorin	Teişani
409	Manu Ion Robert	Bucureşti
410	Marcu Constantin	Bucureşti
411	Marin Marian	Bucureşti
412	Marin Nelu	Bucureşti
413	Martac Gheorghe Gabriel	Bucureşti
414	Martalogu Constantin	Bărşoiu/Vîlcea
415	Mateescu Liliana	Bucureşti
416	Matei Florentin Cristian	Reşiţa
417	Matei Geanina	Piteşti
418	Matei Gheorghiţă Codruţ	Retevoieşti
419	Matei Iulian	Bucureşti
420	Matei Nicolae	Piteşti
421	Meleacă Nelu	Bucureşti
422	Memet Metim	Tulcea
423	Mihalache Marian	Tg. Mureş
424	Miculescu Ioan	Armeniş
425	Miculescu Vicenţiu	Bucureşti
426	Mierlea Andrei Mihai	Zimnicea
427	Mihăilă Bogdan	Constanţa
428	Mihăilă Jenică	Tîrgovişte
429	Mihăilă Mihail	Constanţa
430	Mihăilă Mihail	Constanţa
431	Mihai Andrei Robert	Bucureşti
432	Mihai Ion	Dr. Tr. Severin
433	Mihai Stan	Piteşti/Argeş
434	Mihalaşcu Hera Dorin	Bucureşti
435	Mihalcea Elena	Bucureşti
436	Mihale Ionuţ	Constanţa
437	Milea Cătălin Alexandru	Bucureşti
438	Minoiu Marin	Craiova
439	Mircea Victor	Chitila/Ilfov
440	Mirea Toma	Bucureşti
441	Mirea Virgil	Bucureşti
442	Mirică Petre Florin	Tîrgovişte
443	Mirucz Adrian Sorin	Tulca/Bihor
444	Mitică Lucian	Bucureşti
445	Mitrea Alexandru Iulian	Bucureşti
446	Moale Gheorghe	Bucureşti
447	Mocanu Dumitru	Braşov
448	Mocoi Ioan	Oradea
449	Moga Nicolae	Bucureşti
450	Moinea Răzvan	Văleni de Munte
451	Moise Ion	Corneşti
452	Moldovan Marioara	Timişoara
453	Moldoveanu Nicolae	Bucureşti
454	Molnar Mircea Septimiu	Bucureşti
455	Morozan Mircea	Bucureşti
456	Muşan Nicolae	Rm Vîlcea
457	Muşat Mihaela	Medgidia
458	Muţiu Ioan	Coroieni
459	Muntean Achim	Brateiu/Sibiu
460	Munteanu Petrică	Slobozia
461	Muscalu Florin George	Giurgiu
462	Muscalu Gheorghe	Bucureşti
463	Muthi Radu	Otopeni/Ilfov
464	Mutulete Oana Alice	Bucureşti
465	Năstase Valentin	Bucureşti
466	Năuiu Dumitru	Oradea
467	Nae Anica	Bucureşti
468	Naftan Ştefan	Buzău
469	Nagy Laszlo	Tg. Mureş
470	Nanea Stelian	Bucureşti
471	Nanea Stelian	Bucureşti
472	Navir Marian	Ploieşti
473	Neşu Adrian George	Rosiori de Vede
474	Neacşu Alin Marius	Bucureşti
475	Neagoe Alex. Corneliu	Bucureşti
476	Neagoe Alex. Corneliu	Bucureşti
477	Neamu Mircea Cătălin	Bucureşti
478	Neanu Dan Cristian	Cluj Napoca
479	Nechita Pavel	Bucureşti
480	Neculai Anca Alina	Bucureşti
481	Nedelcu Florin	Corabia
482	Neghină Radu Sebastian	Bucureşti
483	Negoiţă Lenuţa	Bucureşti
484	Niţă Vasile Marius	Ribiţa
485	Nica Gheorghe	Bucureşti
486	Nicoară Ioan	Braşov
487	Nicodin Costel	Videle
488	nicolau Gheorghe	Tulcea
489	Nistor Ioan Vasile	Oradea
490	Nitrea Florentin	Mioveni/Argeş
491	Oanţa Ghoerghe	Bucureşti
492	Obolenschi Otto	Tg. Mureş
493	Olah Ioan Alexandru	Dej
494	Olteanu Constantin	Constanţa
495	Olteanu Daniel Ilie	Bucureşti
496	Omocea Dumitru	Constanţa
497	Onaca Alexandru	Timişoara
498	Opea Ioan	Iernut/Mureş
499	Oprea Florin	Urziceni
500	Oprea Longin Ilie	Constanţa
501	Orăşanu Bogdan Manoil	Bucureşti
502	Ormenişan Nicoleta Anca	Braşov
503	Oroveanu Costel	Rîmnicu Sărat
504	Osztricza Vasile Radu	Cluj Napoca
505	Oturbai Fuat	Hîrşova
506	Otvoş Virgil Iulian	Bucureşti
507	Pîrvan Cristian Nicolae	Bucureşti
508	Pîrvu Adrian	Piteşti
509	Pîslaru ionel	Focşani
510	Pălănceanu Eugen Viorel	Bucureşti
511	Păltineanu Grigore	Braşov
512	Pătraşcu Ştefan Florentin	Mihăileşti
513	Pătru Cătălin Ionuţ	Caracal
514	Păun Aurel	Joiţa/Giurgiu
515	Păun Marian	Chitila/Ilfov
516	Paişescu Elena	Pantelimon
517	Paicu Bogdan	Bucureşti
518	Palade Valentin	Galaţi
519	Pană Marcel	Bucureşti
520	Pană Nicolae	Ploieşti
521	Pandrea Marian Adrian	M. Kogălniceanu
522	Panea Alexandru Ioan	Sibiu
523	Panescu Arina	Curtea de Argeş
524	Pantea Gabriela	Reghin/Mureş
525	Papadopol Şerban	Bucureşti
526	Parancea Sorin	Buftea/Ilfov
527	Parancea Sorin	Buftea/Ilfov
528	Paraschiv Dumitru	Giurgiu
529	Pascariu Tiberiu	Botoşani
530	Paul Lăcrămioara	Şandra/Timiş
531	Pavlovschi Daniela	Piteşti
532	Perdun Florin	Hîrgova/Vaslui
533	Perlanovschi Andreea	Siret/ Suceava
534	Pestriţu Robert Bogdan	Bucureşti
535	Petcu Andrei Cristian	Bucureşti
536	Petra Valentin	Arad
537	Petre Dumitru	Bucureşti
538	Petre Valentin	Constanţa
539	Petrică Ştefan	Rm. Vîlcea
540	Petroschi Elena	Bucureşti
541	Petrovici Victor Alexandru	Bucureşti
542	Pintea Răzvan Alexandru	Oradea
543	Plătică Vidovici Raluca	Bucureşti
544	Pleşa Adriana	Jilău/Cluj
545	Podar nicolae	Ocna Mureş
546	Poenaru Gheorghe	Bucureşti
547	Poienaru Aurica	Oradea
548	Pop Alina	Reghin
549	Pop Aurel Cristian	Cluj Napoca
550	Pop Călin	Stau Mare
551	Popa Alexandru	Bucureşti
552	Popa Aurel Vasile	Sibiu
553	Popa Cornel	Braşov
554	Popa Costică	Pitişteanu
555	Popa Cristian	Curtea de Argeş
556	Popa Florian	Com. Chiajna
557	Popa Ionel	Bucureşti
558	Popa Marius Ioan	Oneşti
559	Popa Nicoleta	Bucureşti
560	Popa Sorin	Bucureşti
561	Popenciu Ionuţ Viorel	Ploieşti
562	Popescu Şerban	Craiova
563	Popescu Alexandru Marian	Cazaşu/Brăila
564	Popescu Cătălin Aurel	Ghirdoveni
565	Popescu Daria Mihaela	Caracal/Olt
566	Popescu Gabriel	Bucureşti
567	Popescu Gabriela	Măgurele
568	Popescu Irinel George	Nanov
569	Popescu Mihai Sorin	Bucureşti
570	Popescu Mihail Cristian	Bucureşti
571	Popescu Nicoale	Bucureşti
572	Popescu Nicolae Cătălin	Drajna de Jos
573	Popescu Robert Claudiu	Caracal
574	Popescu Victor	Bucureşti
575	Popin Dorel Alexandru	Timişoara
576	Poraditu Dumitru	Tunari/Ilfov
577	Pota Codruţ	Năsăud
578	Procsi Ştefan	Bucureşti
579	Prunean Traian	Cluj Napoca
580	Puică Nicolae	Poarta Albă
581	Puiu Paul	Cîmpulung
582	Răboj Daniel	Bragadiru
583	Rădan Alexandriana	Bucureşti
584	Rădan Marian	Bucureşti
585	Rădan Virgil	Bucureşti
586	Rădoi Emilian Gabriel	Craiova
587	Răduţ Romelia Ana	Constanţa
588	Rădulescu Gheorghe	Slobozia
589	Rădulescu Valerică	Slatina
590	Rachieru Radu Dragoş	Bucureşti
591	Radu Andrei	Horezu
592	Radu Elena Claudia	Tulcea
593	Radu Liviu	Valea Rîmnicului
594	Radu Lucian	Bucureşti
595	Radu Niculina	Bragadiru/Ilfov
596	Ristea Adrian	Fălticeni
597	Roşca Dumitru	Alba Iulia
598	Roşca Ioan	Sibiu
599	Roşioru Răzvan	Ploieşti
600	Roşu Constantin	Filiaşi
601	Roşu Nelu	Reşiţa
602	Roşu Ovidiu	Ulmi/Dîmboviţa
603	Robea Vasile	Mioveni/Argeş
604	Roibu Gabriel Paul	Galaţi
605	Roiescu Radu	Bocşa
606	Rotariu Gheorghe	Braşov
607	Rotaru Cornel	Chiajna Roşu
608	Rujoiu Valentin Sorin	Ploieşti
609	Rujoiu Valentin Sorin	Ploieşti
610	Rusnac Remus Ovidiu	Suceava
611	Rusu Aurel	Alexandria
612	Rusu Maria	Bucureşti
613	Sîia Claudiu	Corabia
614	Sîmpetreanu Marius	Braşov
615	Sîrghie Ciarciani Dănuţ	Bucureşti
616	Sălceanu Alexandru	Ploieşti
617	Sărăoru Paul	Berăgsău Mare
618	Săraru Radu	Urziceni
619	Sandu Anda	Rădăuţl
620	Sandu Traian Dragoş	Bucureşti
621	Sardi Andrei	Timişoara
622	Savu Avram	Tîrgovişte
623	Savu Cornel	Olarii Vechi
624	Scărlăţoiu Nicolae	Bucureşti
625	Scornea Mădălina	C-lung Muscel
626	Scurtu Florin	Motru
627	Sera Vasile	Gugeşti
628	Seserman Aurel	Bistriţa
629	Sfîrlea Vasile	Gilău/Cluj
630	Sike Gavril Ioan	Deva
631	Simion Adriana	Bucureşti
632	Simionescu Laurenţiu Marius	Bucureşti
633	Sipoş Ioan	Cluj Napoca
634	Slave Elena	Bucureşti
635	Soreanu Constantin	Braşov
636	Spătar Nicolae	Timişoara
637	Sraghe Ioan	Bucureşti
638	Stăncioiu Petria Ştefania	Olari/Olt
639	Stănculeţ Constantin	Craiova
640	Stănescu Gogu Lucian	Panciu/Vrancea
641	Stănescu Sabin	Roşiori de Vede
642	Stănică Iliuţă	Caracal
643	Stănică Ioana Alexandra	Slatina
644	Stan Dorin	Gherla
645	Stan Lucică	Timişoara
646	Stan Mihăiţă	Galaţi
647	Stan Petrică	Alexandria
648	Stan Vasile	Cluj Napoca
649	Stan Victor	Băiculeşti
650	Stancu Luminiţa Mihaela	Bucureşti
651	Stangă Vlad Vicenţiu	Timişoara
652	Stegărescu Emilian	Mândreşti
653	Sterie Corneliu Gabriel	Bucureşti
654	Stoian Drăguţa	Bucureşti
655	Stoian Rodica	Calafat
656	Stoica Adrian	Bucureşti
657	Stoica Ani Mari	Bucureşti
658	Stoinoiu Silviu Marian	Galaţi
659	Strinu Aristică Gabriel	Nucet/Gorj
660	Stroe Gabriel	Moreni
661	Stroe Ion	Ploieşti
662	Stroe Monica Alexandra	Bucureşti
663	Suşoi Dumitru Daniel	Constanţa
664	Suciu Bogdan Andrei	Teliuc
665	Suciu Dan Aurel	Bucureşti
666	Suciu Răzvan	Bucureşti
667	Şcolaru Florin	Craiova
668	Şerban Damian	Craiova
669	Şerban Florin	Braşov
670	Şerban Gheorghe	Slatina
671	Şerban Gheorghe	Braşov
672	Şerban Ion Nelu	Piteşti
673	Şerban Iulian	Bucureşti
674	Şerban Marian	Craiova
675	Şerban Marinela	Bucureşti
676	Şinar Valer Cristian	Beclean
677	Şinar Valer Cristian	Beclean
678	Şisoe Virgil	Cluj Napoca
679	Şlarcu Eduard	Sibiu
680	Şoagher Ion Sabin	Bucureşti
681	Şorici Marius Constantin	Bucureşti
682	Ştefănoiu Ion	Pietroşani
683	Ştefan Liviu Nicolae	Botoşani
684	Ştefan Marian	Sinaia
685	Ştefan Simona	Bucureşti
686	Ştefanache Mihaela	Iaşi
687	Şurlea Ion	Tîrgu Jiu
688	Şutea Cristina	Cluj Napoca
689	Şutru Alexandra Rosalia	Bucureşti
690	Tîrlă Marius	Reşiţa
691	Tăbăcaru Marius	Deva
692	Tănăsescu Gheorghe	Bucureşti
693	Tănase Costel	Adjud
694	Tănase Emil	Rm. Vîlcea
695	Tănase Evghenia	Bucureşti
696	Tănase George	Bucureşti
697	Tănase Ioana	Constanţa
698	Tănase Nicuşor	Piteşti
699	Tătulea Dumitru	Năvodari
700	Tăut Marius Aurel	Oradea
701	Tanasă Gheorghe	Iaşi
702	Teleşpan Vasile	Sibiu
703	Teodor Ion	Bucureşti
704	Teodorescu Marius Ion	Paşcani
705	Teodorescu Raluca	Ocna Mureş
706	Timar Mihai	Ocna Mureş
707	Timbuş Mihai	Deva
708	Timoce Vasile	Urziceni
709	Tincu Constantin	Iaşi
710	Tisa Mihai Remus	Bistriţa
711	Tiuliucu Alin	Alexandria
712	Toşa Gheorghe	Năvodari
713	Todea Răzvan	Dumbrăveni
714	Todoran Dinu Marius	Braşov
715	Toea Daniel Sorin	Bucureşti
716	Tolan Ion	Bucureşti
717	Toma Cristina Eugenia	Bucureşti
718	Tomesc Adrian	Brad
719	Tomescu Lucian	Piteşti
720	Topan Viorel	Cluj Napoca
721	Toth Nicolae	Com Bogata
722	Trînă Ştefan	Peretu
723	Trăiculescu Corneliu	Timişoara
724	Tricu Nicolae	Bucureşti
725	Truşcă Liviu Costinel	Criova
726	Trunchi Mihai Claudiu	Fratoştiţa/Dolj
727	Tudor Constantin	Piteşti
728	Tudor Ema Fabiana	Valea Lunga
729	Tudor Iulian	Ploieşti
730	Tudora Ion	Bucureşti
731	Tudorică Daniel Paul	Timişoara
732	Tudose Marius	Văleni de Munte
733	Tudosoiu Valentina Laura	Bucureşti
734	Tuduce Viorel	Cîmpani/Bihor
735	Tufan Liliana	Bucureşti
736	Turcitu Bogdan Antoniu	Bucureşti
737	Turdean Maria	Cluj Napoca
738	Tutulan Elena	Bucureşti
739	Ţincu Jonel	Gălbinaşl
740	Ţapoca Alina Mihaela	Brăila
741	Ţane Nicolae	Bucureşti
742	Ţigănilă Costică	Bucureşti
743	Uivari Cătălin Eduard	Vişeu de Sus
744	Ungur Daniel	Bucureşti
745	Ungureanu Florin	Rm Sărat
746	Ungureanu Marius	Vişina Veche
747	Urian Nicolae Florian	Bucureşti
748	Ursachi Adrian Florin	Oradea
749	Ursachi Florin	Oradea
750	Vîlcu Ion	Jilava
751	Vînău Claudiu Constantin	Piatra Neamţ
752	Vîrici Dănuţ Iulian	Bucureşti
753	Vîrtosu Aurel	Brăila
754	Văcăroiu Maria	Drăgoeşti
755	Văduva Ana Maria	Bucureşti
756	Văduva Victoraş	Bucureşti
757	Văleanu Aurelia	Bucureşti
758	Vărzaru Ion	Talpa
759	Văsiouiu Viorel	Ploieşti
760	Varghida Gheorghe	Călăraşi
761	Vasile Daniela Aurelia	Braşov
762	Vasile Flori	Bucureşti
763	Vasile Florin	Bucureşti
764	Vasile Gheorghe	Călăraşi
765	Vasile Ioana	Roşiori de Vede
766	Vasile Petrică Marian	Joiţa/Giurgiu
767	Vasile Sorin	Lugoj
768	Vasilescu Dragoş Mihai	Tîrgovişte
769	Vasilescu Nicolae	Bucureşti
770	Vasle Nicolae	Voluntari/Ilfov
771	Velea Marius	Bucureşti
772	Venicioiu Ilie	Bucureşti
773	Verdeş Attila	Cluj Napoca
774	Verdeş Gheorghe	Baia Mare
775	Vettezi Valeriu	Bucureşti
776	Vişan Florin	Bucureşti
777	Viaşu Valeriu-Cosmin	Timişoara
778	Vieru Octavia	Bălăbăneşti
779	Viorel Cristian	Sighişoara
780	Viziteu Gabriel	Bucureşti
781	Vizitiu Nicolae	Măgura/Buzău
782	Vlad Ştefan	Bucureşti
783	Vlad Cristian	Bucureşti
784	Voica Gheorghe	Bucureşti
785	Voica Tite	Piteşti
786	Voicu Florin	Bucureşti
787	Voicu Valerică	Tecuci
788	Voiteanu Petre	Ploieşti
789	Vornicu Ioana Alina	Braşov
790	Vultur Adrian	Bistriţa
791	Vurdea Romeo	Arad
792	Zăbavă Nicolae	Buzău
793	Zaharia Daniel	Bolovani
794	Zaharia Gheorghe	Braşov
795	Zaharia Ionuţ	Paşcani
796	Zamfir Constantin	Bucureşti
797	Zamfir Valentin	Bucureşti
798	Zbughen Daniel	Moreni
799	Zgripcea Emil	Căimăneşti
800	Zoican Dorinel	Balta

ITALIA / DRAMĂ

S-a frînt visul lui Baggio

Accidentat la Parma, în jocul de Cupă, căpitanul Bresciei a fost operat la ligamentele încrucişate ale genunchiului sting şi va rata prezenţa la al patrulea Mondial consecutiv

PUNCT FINAL? Intrat la pauză, Baggio iese din scenă pe targă. Cele doar 13 minute jucate contra Parmei ar putea fi ultimele ale carierei vedetei Bresciei, care va împlini 35 de ani pe 18 februarie

Daniel Scorpie

Şi-a dorit un final apoteotic de carieră. Ar fi dat orice ca să ajungă în vară la Mondialul asiatic. S-a oferit chiar să care şi bagajele, doar să meargă cu lotul "squadrei azzurra" la al patrulea său turneu final consecutiv. Selecţionerul Trapattoni i-a lăsat întotdeauna o portiţă deschisă lui Roberto Baggio, parcă ignorînd cei aproape 35 de ani ai jucătorului. Destinul i-a trîntit-o însă nemilos în nas exact cînd speranţele ardeau mai tare. Ultima oară i-a închis-o aproape definitiv şi numai un miracol l-ar mai putea ajuta să urce în avionul de Japonia.

Accidentarea suferită joia trecută, la Parma, în manşa tur a semifinalelor Cupei Italiei, nu l-a cruţat deloc pe Robi. Era minutul 13 al reprizei secunde, cînd genunchiul stîng, abia refăcut, n-a mai preluat rotaţia gambei şi a cedat. S-a prăbuşit pe gazon şi strigătul său de disperare a îngheţat arena "Tardini". Era a doua dramă trăită de Baggio într-o săptămînă, după dispariţia tragică a fostului coechipier Vittorio Mero. A ieşit din teren pe targă, primul diagnostic fiind entorsă. Analizele amănunţite au infirmat previziunile optimiste. Verdictul final, ruptură a ligamentelor încrucişate anterior, însoţită de o leziune a meniscului interior. Operaţia era inevitabilă. Intervenţia chirurgicală, care a durat 40 de minute, a fost făcută luni la Bologna de profesorul Marcacci. Dintr-o lună cît spera să lipsească, Baggio trebuie să stea departe de gazon cel puţin patru. Adică, sezon deja încheiat şi adio Mondiale!

"În cel mai fericit caz, se va reface în trei luni şi jumătate. Baggio are însă o structură cartilaginoasă perfectă, ca a unui tînăr de 20 de ani, şi orice e posibil", a declarat Marcacci. "Il Codino" pare să fi depus de data asta armele. "Roberto vrea să se lase şi intenţionează să-şi schimbe viaţa. Voi încerca să-l conving să renunţe la idee, pentru că merită să mai joace, chiar dacă Mondialul este un capitol terminat", a mărturisit impresarul său, Vittorio Petrone. Idee susţinută şi de Trapattoni. "Nici nu ştiu dacă l-aş fi convocat pentru turneul asiatic, însă pentru mine contează omul Baggio. Nu trebuie să se recunoască învins", l-a încurajat selecţionerul italian. Să se fi gîndit oare la celebra reclamă cu Johnny Walker?

Brescia i-a propus un post la club

Dacă va lua decizia să se retragă, Baggio nu va ieşi din lumea fotbalului. Brescia i-a pregătit deja un post în conducerea clubului, informaţie confirmată ieri de preşedintele Gino Corioni: "E o înţelegere pe care am stabilit-o de mai multă vreme cu Roberto. Eu continuu să sper însă că el va mai juca fotbal. Are o capacitate extraordinară de a suferi şi poate să depăşească şi acest nou obstacol". Cei mai disperaţi sînt însă japonezii, care şi-au văzut ruinată campania de promovare a imaginii jucătorului, toate cotidienele de sport plîngînd ieri pe pagini întregi ghinionul lui Baggio.

RADIOGRAFIE

"- Robi, de cîte ori ai fost operat la genunchi? - Nici nu mai ţin minte!"

Decarul Bresciei părea deja resemnat în dialogul purtat cu medicul anestezist înaintea intrării pe masa de operaţie

Cariera lui Baggio (foto) a fost un slalom continuu printre accidentări, mai mult sau mai puţin grave. "Am fost chiar martor la primul accident suferit de Roberto în 1985, cînd antrenam la Rimini. Aşa cum s-a refăcut atunci, avînd apoi o ascensiune splendidă, la fel cred că poate reveni şi de data asta", a spus fostul selecţioner Arrigo Sacchi. Episodul petrecut pe 5 mai 1985, într-o partidă a Vicenzei, i-a provocat lui Baggio o leziune similară, dar la genunchiul drept. Operat după o lună, jucătorul, ajuns între timp la Fiorentina, a reintrat pe 29 ianuarie 1986. La sfîrşitul aceluiaşi an a avut probleme din nou, dar la menisc. Altă intervenţie chirurgicală, încă cinci luni pe tuşă. Genunchiul drept l-a trădat şi sub tricoul lui Juventus, pe 27 noiembrie 1994. Alt chin, încă trei luni şi jumătate out. În decembrie 2000, la Brescia, au apărut şi necazurile la piciorul stîng. Pe 23 s-a ales cu o ruptură la bicepsul femural: două luni pauză. Pe 28 octombrie 2001 a trebuit să fie schimbat după ce a transformat un penalty, în meciul cu Venezia. Verdictul medicilor: întinderea ligamentelor. A reintrat pe 27 ianuarie, fiind cel mai bun om al Bresciei în partida cu Lecce. Patru zile mai tîrziu, în semifinalele Cupei, piciorul stîng l-a lăsat din nou şi l-a trimis la cuţit. "De cîte ori ai fost operat la genunchi?", l-a întrebat anestezistul. "Ce mai contează? Nici nu mai ţin minte", i-a răspuns Robi, făcînd un gest sugestiv cu mîna, echivalent cu resemnarea.

GERMANIA / SECURITATE

"Amical" organizat de poliţie

PESTE TOT. Spectatorii "amicalului" de la Kaiserslautern vor fi supravegheaţi tot timpul în stadion

Aurelian Botezatu

Federaţia Germană de Fotbal a pasat responsabilitatea organizării partidei cu Israel, de miercurea viitoare, autorităţilor landului Rheinland-Pfalz

A găzdui reprezentativa Israelului, mai ales în actuala conjunctură politică mondială, a fost, este şi va rămîne o treabă extrem de dificilă. Pentru autorităţi în primul rînd, fiindcă sînt necesare măsuri draconice de securitate. A o găzdui în Germania pare de-a dreptul iadul pe pămînt. Resentimentele generate de atrocităţile comise de nazişti împotriva evreilor în timpul celui de-al doilea război mondial, la fel ca şi atentatul îndreptat asupra unor sportivi israelieni la Olimpiada de la Munchen (1972), conferă unui meci Germania - Israel, fie el şi "amical", o conotaţie cu totul aparte.

Prima întîlnire directă pe pămînt german din istoria confruntărilor celor două reprezentative se va consuma miercurea viitoare la Kaiserslautern. Pentru autorităţile germane însă, aceasta deja a început. Teama în faţa unor posibile incidente este atît de mare, încît federaţia de la Frankfurt (DFB) i-a luat clubului local dreptul de organizare, predînd absolut totul în mîinile poliţiei landului Rheinland-Pfalz. A cărui conducere, la rîndul său, a pus la punct un plan de securitate infernal, nemaiîntîlnit în Germania de la Euro '88 încoace.

Preluarea oaspeţilor încă de pe pista aeroportului şi escortarea lor, minut cu minut, pînă la plecare au devenit chestii de rutină. Inclusiv supravegherea stabilimentului la care vor trage elevii lui Richard Moller Nielsen face de acum parte dintr-un scenariu pe care aceştia l-au trăit peste tot pe unde au călătorit. Măsurile extreme sînt prevăzute abia pentru ziua partidei. În jurul stadionului "Fritz Walter", numărul forţelor de ordine va depăşi 10.000 de oameni, însemnînd poliţie călare şi cu cîini, genişti, brigăzi antitero. De la vînzătorii de Cola şi pînă la operatorii postului de televiziune ZDF, care va transmite live întîlnirea, toată lumea are nevoie de o acreditare specială, eliberată doar în urma unor verificări amănunţite efectuate de autorităţi. DFB a cerut în premieră acordul jurnaliştilor şi fotografilor pentru o asemenea măsură, altfel refuzîndu-li-se prezenţa în stadion. Spectatorii, la rîndul lor, vor fi întîmpinaţi cu detectoare de metale, iar la intrare nu oamenii de ordine, cum se obişnuieşte, ci poliţaii şi agenţii Mossad le vor verifica şi rupe biletele.

CAN 2002 - Sferturi de finală

CAMERUN - EGIPT 1-0

(Mboma 62)

CAMERUN: Alioum - Song, Kalla, Tchato - Geremi, Lauren, Foe, Wome, Olembe (72 Ngom) - Eto'o (90 Suffo), Mboma. Antr. W. Schaffer

EGIPT: Al Hadary - Emara, Sakka, Fahim (72 Gomaa), Radwan - Barakat, Ramzy, A. Hassan (80 El Amin), Emam, Hossam - Hosni (62 H. Hassan). Antr. M. Al Gohari

A arbitrat Daami (Tunisia)

SENEGAL - RD CONGO 2-0

(Diao 31, Diouf 86)

SENEGAL: Sylvia - Daf, Cisse, Diatta, Coly - S. N'Diaye (74 Diop), Diao, Sarr, Fadiga - H. Camara (79 S. Camara), Diouf. Antr. B. Metsu

RD CONGO: Tokala - Kimoto, Bakasu, Yuvuladio, Muamba - Lualua, Mulekelayi (27 Manzangala), Bageta, Mbayo (80 Kifu) - Lisasi (49 Tekumu), Essengo. Antr. I. Gavrilov

A arbitrat Domenico Messina (Italia)

Eliminare: Tekumu (88)

Partidele Mali - Africa de Sud (2-0) şi Nigeria - Ghana (1-0) s-au disputat duminică.

Semifinale (7 februarie): Nigeria - Senegal, Mali - Camerun. Meciul pentru locurile 3-4 e programat pe 9 februarie, iar finala se va juca pe 10 februarie, la Bamako (Mali).

neli voyages

București, Bulevardul
Nicolae Titulescu 18,
Fax: 401 222 1433
E-mail: neli@moon.ro

te invită la Istanbul, pe 26 februarie 2002, pentru meciul din Liga Campionilor

GALATASARAY - LIVERPOOL

Vino alături de Mircea Lucescu şi vei trăi meciul calificării, într-o atmosferă cum n-ai mai văzut! În plus, vei intra la antrenamentul oficial al Galatei şi vei putea cîştiga, prin tragere la sorţi, un tricou original Cim-Bom-Bom!

Înscrie-te pînă la 19 februarie la telefoanele:
222 15 11; 222 15 12

CONCURS

Participă la Campionatul Mondial!

Carmen Năescu

Poţi pune într-un plic taloane şi Yeni pentru mai multe echipe. Înscrie-te în concurs şi vei concura la primul Mondial al mileniului!

Formula de joc este 1 portar - 5 fundaşi - 3 mijlocaşi - 2 atacanţi. Tu eşti antrenorul, ProSport va fi arbitrul. Concursul va fi interactiv. Componenţa echipei o poţi schimba în grupe, optimi, sferturi, semifinale şi înaintea finalei. După fiecare meci echipa ta va strînge puncte. Premiile pentru care te baţi sînt în valoare de 140.000.000 de lei.

Pentru a înscrie în joc o singură echipă decupează 10 milioane de Yeni CM şi un talon de înscriere (poţi înregistra în joc maximum 20 de echipe). Zilnic în ProSport apar Yenii CM, iar talonul de înscriere (cuprinde datele personale) este publicat o dată pe săptămînă. Talonul de înscriere trebuie completat obligatoriu în toate căsuţele. În căsuţa în dreptul căreia scrie codul echipei antrenorul îşi va numerota fiecare echipă începînd cu 01, 02..., pînă la 20, numărul maxim de formaţii admise pentru un singur antrenor. Plicurile trebuie expediate pe adresa OP 31, CP 15, Bucureşti, pînă pe data de 14 aprilie. Antrenorii care trimit Yenii şi taloanele sînt înscrişi în baza de date a concursului, iar în luna mai, cînd vom publica lotul de jucători şi preţurile acestora, ei vor putea să-şi înregistreze echipele prin Internet şi prin Telefonul automat. Antrenorii care nu au acces la Internet sau la telefon se pot înscrie cu ajutorul formularelor ce vor fi publicate în ProSport în aprilie şi în mai. Pentru informaţii suplimentare sunaţi la **(01) 205. 22. 54**

Pentru a înscrie o singură echipă în Divizia Mondială ai nevoie de 10.000.000 de Yeni CM. O dată pe săptămînă, alături de Yenul CM vei avea talonul de înscriere cu datele tale personale. Pune într-un plic 10.000.000 de Yeni CM şi un talon de înscriere completat pentru fiecare echipă pe care vrei să o înscrii în joc! Trimite plicul la OP 31, CP 15, Bucureşti!

CM Yeni fantastici CM

¥ DIVIZIA MONDIALĂ ¥

6.02.2002

VALOAREA ZILEI

2.000.000

CM Divizia Mondială Coreea - Japonia 2002 CM

ROMÂNI

Ilie uitat iar

Adrian Ilie nu a fost convocat de antrenorul Rafa Benitez în vederea partidei de diseară cu Alaves. Se repetă astfel situaţia de sîmbătă, cînd atacantul Valenciei, refăcut după accidentarea la glezna stîngă, a fost omis din efectivul pentru meciul cu Bilbao. "Mă simt foarte bine şi nu înţeleg nici eu ce s-a întîmplat", a comentat, evident indispus, internaţionalul român. "Normal că sînt supărat. Dacă nici cînd joc bine şi mă simt în formă nu sînt oprit în lot, chiar nu mai ştiu ce să mai cred. L-am întrebat pe antrenor şi mi-a spus că e o decizie tehnică. Are 5 atacanţi în lot şi a hotărît ca eu să fiu cel ce rămîne pe-afară", a mai spus "Cobra".

Contra la Parma?

Pentru a-l obţine pe Fabio Cannavaro la vară, Milan este pregătit deja să ofere Parmei o anumită sumă şi un jucător la alegere. Pe lista celor propuşi figurează şi Cosmin Contra, alături de Jose Mari, Laursen şi Donati. În acelaşi timp, după ce a spus că şi-ar dori să revină în Spania, internaţionalul român rămîne în atenţia Realului. Managerul general al clubului madrilen, Jorge Valdano, a trimis în week-endul trecut spioni în cele mai importante campionate pentru a urmări diverşi jucători. După cum a indicat cotidianul "Marca", unul dintre ei a fost Contra, intrat în minutul 53 al meciului Lazio - Milan 1-1.

Mihalcea titular la Genoa?

Adrian Mihalcea ar putea debuta în prima formaţie la Genoa duminică, în meciul cu Siena. Potrivit cotidianului "Il Secolo XIX", noua achiziţie a Grifonului va face cuplu în atac cu Francioso, profitînd de absenţa titularului Carparelli, suspendat o etapă. Mihalcea, Sava şi Năstase **(foto, de la dreapta, împreună cu antrenorul Edi Reja),** au revenit ieri la Genova după vizita în ţară făcută pentru rezolvarea formalităţilor legate de obţinerea permisului de muncă şi au participat la antrenamentul de după-amiază.

SPORTING LISABONA

"Poveşti de bordel"

Ladislau Bölöni s-a arătat foarte indignat de acuzaţiile aduse de conducerea echipei Uniao Leiria, care a cerut după meciul direct de sîmbătă (1-3) suspendarea lui Quaresma şi Pedro Barbosa pentru comportament nesportiv. "M-am săturat de toate poveştile astea de bordel. Campionatul portughez a ajuns un vacarm inimaginabil. Nici nu vreau să comentez gestul celor de la Leiria. Ce s-ar întîmpla dacă m-aş apuca să fac şi eu consideraţii asupra jucătorilor de la Benfica, de exemplu, şi să cer sancţiuni?", a spus antrenorul lui Sporting.

SCRIMĂ

Covaliu intră în armată

Campionul olimpic Mihai Covaliu (24 ani) s-a prezentat ieri dimineaţă la vizita medicală obligatorie pentru încorporarea în armată. O dată cu transferul său de la clubul Progresul la Dinamo, care va fi semnat pe 20 februarie, sportivul îşi va satisface serviciul militar la Unitatea 0456 de jandarmerie. "Mihai trebuie să se prezinte la unitate pe 19 februarie, iar peste trei săptămîni de la acea dată va putea depune jurămîntul", a spus ieri preşedintele clubului Dinamo, Marcel Popescu. "Scrimerul va activa la noi ca militar în termen şi salariul, cel puţin dublu decît cel pe care îl cîştiga la Progresul, îi va fi plătit din veniturile extrabugetare ale clubului", a explicat Marcel Popescu.

JUDO

Ioana Dinea se va opera la genunchi

Titulara categoriei 52 de kilograme a lotului naţional, dar şi a clubului "U" CSM Ardaf Cluj, Ioana Dinea, are probleme la genunchiul drept şi va suporta o intervenţie chirurgicală într-o clinică din Budapesta. "Medicii clujeni au apreciat că e vorba doar de menisc. Ne temeam să nu aibă probleme şi cu ligamentele încrucişate, pentru că atunci ar fi ratat competiţiile din următoarele luni", a spus antrenorul Florin Bercean. Deplasarea şi costurile operaţiei vor fi suportate de preşedintele Uniunii Europene, Marius Vizer. **(Adina Oşan, Cluj)**

NBA

Familia Jordan se împacă

Juanita, soţia lui Michael Jordan (**foto**), care intentase proces de divorţ la începutul anului, şi-a retras acţiunea în justiţie. Cei doi soţi, părinţii a trei copii, vor încerca să se împace, după cum au anunţat într-un comunicat comun. "Cu siguranţă vom reuşi să ne reunim dacă viaţa noastră particulară va fi respectată", au declarat Juanita (42 de ani) şi Michael (38 de ani). Acum o lună, Juanita ceruse divorţul şi custodia permanentă a copiilor, precum şi păstrarea reşedinţei lor din Chicago. Ea i-a reproşat baschetbalistului că nu petrece suficient timp alături de familie.

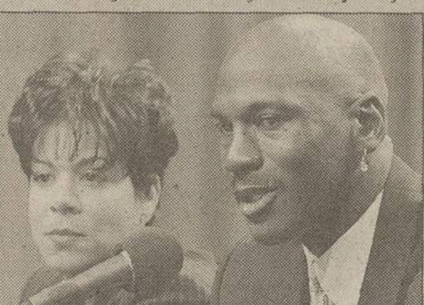

INFO

- **BOX / LOTUL** naţional al României şi cel al Ucrainei vor susţine un cantonament de pregătire comun între 7 şi 17 februarie la Reşiţa. "Ucrainenii şi-au anunţat sosirea la Reşiţa joi. Nu ştiu dacă vor veni cu cei mai buni pugilişti ai lor pentru că nu ne-au anunţat. Ştiu doar că vor fi în total 19 boxeri: 7 seniori şi 12 juniori", a declarat antrenorul coordonator al lotului României, Francisc Vaştag. **(Marian Ursescu)**
- **BOX / CAMPIONUL** mondial al categoriei uşoare versiunea WBA, Leonard Doroftei, a renunţat să mai meargă la sala Prahova din Ploieşti pentru a se antrena. "Nu pot să fac antrenament pentru că nu mă lasă copiii prezenţi acolo. O să încep alergările pe undeva printr-un parc din Ploieşti şi poate găsesc o altă sală unde să nu mai fiu sub privirile copiilor", a declarat Dorin. **(Marian Ursescu)**
- **TENIS / GABRIEL TRIFU** s-a calificat în turul secund al challengerului de la Wroclaw (Polonia), dotat cu premii totale de 150.000 de dolari, învingîndu-l cu 6-3, 6-2 pe localnicul Michal Gawlowski, care primise un wildcard. Adrian Voinea, cap de serie 2, a pierdut în faţa belgianului Olivier Rochus, 3-6, 6-3, 4-6. La Wolfsburg, unde bursa e de 25.000 de dolari, Victor Hănescu a depăşit runda inaugurală după victoria cu 6-2, 3-6, 6-3 asupra germanului Bastian Gronefeld.
- **TENIS / VICTOR IONIŢĂ** a ajuns pe tabloul principal al primului turneu din cadrul satelitului de 25.000 de dolari de la Murcia în postură de lucky loser. Românul pierduse în ultimul tur, al patrulea, al preliminariilor, la spaniolul David Marrero, însă a beneficiat de retragerea unui jucător. Pentru că suferă de periostită, Victor a izbutit să obţină amînarea cu o zi a meciului din prima rundă, el urmînd să joace astăzi. În challengerul de la Belgrad, a cărui bursă e de 25.000 de dolari, trei români au pierdut în primul tur al calificărilor: Artemon Apostu-Efremov, Răzvan Sabău şi Adrian Cruciat. La fel s-a întîmplat cu Raluca Sandu la Midland (SUA), unde premiile sînt de 75.000 de dolari.
- **TENIS / EDINA GALLOVITS** a fost nevoită să părăsească săptămîna trecută Internaţionalele de junioare ale Cehiei de la Prerov din pricina unei întinderi, după ce s-a calificat cu uşurinţă în "optimi". "Durerile la picior erau atît de mari încît nu puteam să merg", a spus Edina, care s-a refăcut însă şi a reluat antrenamentele. Gallovits (36 ITF) va participa la mijlocul lui februarie la turneul de la Nurnberg, iar de luna viitoare este înscrisă în circuitul senioarelor. **(Adrian Schindarli, Timişoara)**
- **VOLEI / RETURUL** etapei a 3-a a Cupei României la feminin se va desfăşura azi (orele 17:00) în sala Nichita Stănescu, între RATB Petrom şi Dinamo Bucureşti. În tur Dinamo a cîştigat cu 3-0. La Bacău, "U" Amici va întîlni pe Unic Piatra Neamţ (în tur 0-3). **(Petre G. Nicolae)**
- **VOLEI / ÎN CUPA** României la masculin, returul etapei a 3-a programează partidele Petrom Ploieşti-Dinamo Bucureşti (în tur 3-1) şi CSM Deltacons Tulcea-"U" Pro Volei Craiova. **(Petre G. Nicolae)**
- **GIMNASTICĂ / SVETLANA HORKINA,** campioană mondială şi europeană, va juca într-o piesă de teatru ce va fi montată la Moscova, sportiva urmînd să interpreteze rolul Brendei Venus, ultima iubită a scriitorului american Henry Miller. "Îmi place să încerc lucruri noi. Chiar şi în sport eu interpretez un rol pentru spectatori. Visul meu este însă să devin actriţă de cinema", a declarat Horkina (23 de ani), adăugînd că ideea regizorului Serghei Vinogradov de a-i oferi un rol implică anumite riscuri. Piesa de teatru, în care Svetlana va deţine unul dintre rolurile principale, are ca temă relaţia dintre Henry Miller şi Brenda Venus, pe care scriitorul a întîlnit-o la vîrsta de 85 de ani.
- **NBA / REZULTATE** din cadrul ligii profesioniste nord-americane de baschet: New Jersey Nets-Sacramento Kings 117-83; Houston Rockets-Utah Jazz 104-97; San Antonio Spurs-Minnesota Timberwolves 113-83; Philadelphia 76ers-Toronto Raptors 93-100.

Acest număr a fost tipărit în 73.874 exemplare

Tirajul ProSport este certificat de BRAT

BIROUL ROMÂN DE AUDIT AL TIRAJELOR

Analiza BRAT a fost realizată de Deloitte & Touche Romania SRL

064-89.10.42

064-89.10.43

064-89.10.44

SEX

NON-STOP • NON-STOP • NON-STOP

INVESTIGAŢIE

Refuză colaborarea

Dosarele a 46 din cele 55 de personalităţi pentru care ProSport a solicitat Consiliului Naţional pentru Studierea Arhivelor Securităţii verificarea sînt în curs de finalizare

Mirela Neag

Cererea ProSport, depusă pe 1 iunie 2001 la Consiliul Naţional de Studiere a Arhivelor Securităţii, privind verificarea unei eventuale implicări în fosta Poliţie Politică a 55 de personalităţi din sportul românesc se află în curs de definitivare. "Unele cercetări au fost terminate, altele sînt în curs. Din păcate, în cazul a nouă persoane nu am putut face încă nimic deoarece nu ne-au răspuns repetatelor solicitări trimise", a declarat ieri Carmen Pescaru, consilier şi purtător de cuvînt al CNSAS. Aceasta a precizat că înainte de a începe lucrările instituţia pe care o reprezintă a înştiinţat în scris toate cele 55 de persoane că vor fi verificate, la solicitarea cotidianului ProSport, dacă au fost agenţi sau au colaborat cu fosta Securitate. "Totodată, le-am cerut să ne trimită datele de identificare fără de care nu putem ajunge la arhive: copii după buletinul de identitate şi cartea de muncă şi un curriculum vitae", a spus reprezentantul CNSAS. "Ne-am lovit de tăcere în cazurile lui Nicolae Badea, Ioan Neculaie, Mircea Stoenescu, Paul Cazan, Eugen Huţu, Dan Petrescu, Viorel Păunescu, Cristian Borcea şi Nicolae Vieru", a zis Carmen Pescaru, adăugînd că în aceste cazuri CNSAS nu a primit nici un fel de informaţie, deşi a trimis cîte două-trei adrese fiecăruia dintre ei. "Sînt obligaţi să ne răspundă în conformitate cu Legea 187 din 1999 privind accesul la propriul dosar şi deconspirarea securităţii ca poliţie politică".

Ioan Neculaie, preşedintele FC Braşov, Eugen Huţu, preşedinte Foresta Suceava, Cristian Borcea, director executiv FC Dinamo, au susţinut că nu au nimic împotriva acestor verificări, dar că nu au primit nici un fel de adresă. De aceeaşi părere este şi Nicolae Vieru, preşedintele FR Gimnastică, şi Paul Cazan, directorul tehnic al FC Rapid, dar aceştia consideră că nu este chiar atît de complicat să intri în posesia acestor informaţii. În schimb, Dan Petrescu, vicepreşedinte FRF, crede că atîta vreme cît pe el nu-l interează propriul dosar, nu vede de ce să răspundă CNSAS.

Pentru a intra în posesia datelor de identificare ale celor nouă personalităţi din lumea sportului, reprezentanţii Consiliului Naţional pentru Studierea Arhivelor Securităţii au cerut sprijinul Ministerului de Interne. "Am trimis numele acestora şi funcţiile pe care le ocupă, dar, culmea, cei de la Interne ne-au răspuns că respectivele persoane nu apar în baza de date a Evidenţei Populaţiei", a spus purtătorul de cuvînt al CNSAS.

PERSOANELE CARE AU RĂSPUNS CNSAS

1. MIRCEA SANDU	preşedintele FRF
2. DUMITRU DRAGOMIR	preşedintele LPF
3. MIRCEA PAŞCU	în prezent pensionar
4. MIRCEA LUCESCU	antrenor Galatasaray
5. EMERIC IENEI	director tehnic al FRF
6. ANGHEL IORDĂNESCU	selecţioner al echipei naţionale de fotbal
7. CORNEL DINU	director general FC Dinamo
8. VICTOR PIŢURCĂ	antrenor FC Steaua
9. LASZLO BÖLÖNI	fost selecţioner al "naţionalei" de fotbal
10. FLORIN HALAGIAN	antrenor FC Argeş
11. COSTICĂ ŞTEFĂNESCU	antrenor de fotbal
12. DUMITRU MORARU	antrenor secund al "naţionalei"
13. GEORGE ILINCA	om de afaceri şi acţionar la U Craiova
14. SILVIU LUNG	fost fotbalist la Craiova
15. GINO IORGULESCU	preşedinte FC Naţional
16. ROMEO PAŞCU	director executiv Astra Ploieşti
17. CONSTANTIN STROE	fost preşedinte CA al FC Argeş
18. GABRIEL SICOE	fost preşedinte executiv FC Argeş
19. EUGEN GOICEA	director executiv FC Petrolul Ploieşti
20. GHEORGHE ŞTEFAN	preşedinte Ceahlăul Piatra Neamţ
21. ION CRĂCIUNESCU	fost arbitru şi angajat la International Sport Management
22. NICOLAE RAINEA	angajat la LPF
23. ADRIAN PORUMBOIU	fost arbitru de fotbal
24. CRISTIAN BIVOLARU	secretar general adjunct FRF
25. ADALBERT KASSAI	vicepreşedinte FRF
26. MARIAN ALBU	preşedinte FC Rapid
27. ION PISCANU	şeful protocolului FRF
28. MIRCEA RĂDULESCU	antrenor
29. DUMITRU DUMITRIU	antrenor
30. FLORIN MARIN	antrenor U Craiova
31. ION MARIN	antrenor FC Dinamo
32. ILIE BALACI	antrenor
33. RODION CĂMĂTARU	impresar sportiv
34. NICOLAE UNGUREANU	antrenor Internaţional Piteşti
35. AUREL ŢICLEANU	antrenor
36. PETRE DESELNICU	director sportiv U Craiova
37. GHEORGHE NEŢOIU	acţionar U Craiova
38. GEORGE BECALI	acţionar la FC Steaua
39. CORNEL OŢELEA	antrenorul "naţionalei" feminine de handbal
40. ALEXANDRU MIRONOV	preşedinte FR Scrimă, fost şef MTS
41. DORIN LĂNCRĂJAN	secretar general FR Canotaj
42. GEORGE COPOS	patron FC Rapid
43. IOAN BECALI	impresar sportiv, patron International Sport Management
44. GHEORGHE DINU	director general al Direcţiei Generale a Vămilor
45. GHEORGHE CHIVORCHIAN	preşedinte FCM Bacău
46. JEAN PĂDUREANU	preşedinte Gloria Bistriţa

PERSOANELE CARE NU AU RĂSPUNS CNSAS

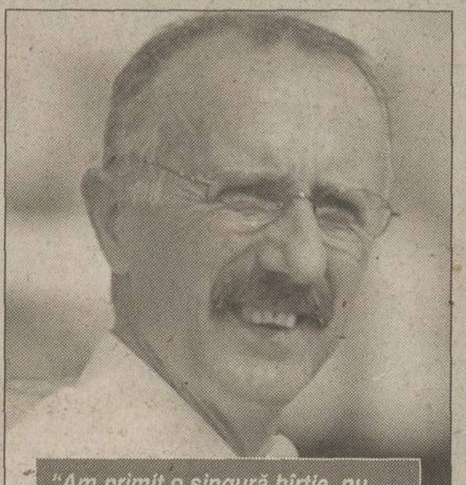

"Am primit o singură hîrtie, nu trei, prin care-mi cereau să le trimit curriculum vitae. Păi, ori au, ori nu au dosarul meu. Dacă e vorba să le trimit o copie a buletinului de identitate nu este nici o problemă, dar să mă apuc acum să-mi scriu CV?"

Paul Cazan, director tehnic FC Rapid

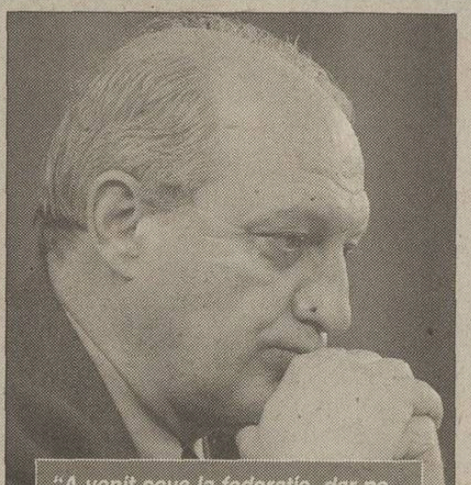

"A venit ceva la federaţie, dar pe mine nu mă interesează. Nu am solicitat nimic de genul acesta. Nu vreau să-mi văd dosarul, aşa că de ce să dau aceste informaţii ProSport? Sînt liberi să mă controleze. Eu ştiu sută la sută că sînt curat. Poate alţii nu sînt..."

Dan Petrescu, vicepreşedinte FRF

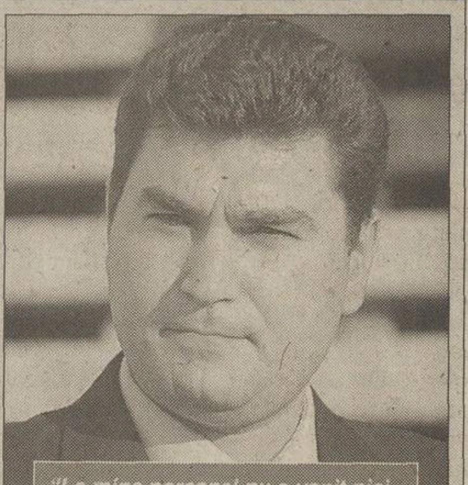

"La mine personal nu a venit nici un fel de solicitare. Dacă o să-mi trimită scrisoarea pe numele meu o să le răspund fără nici un fel de reţinere, dar să nu ajungă la unul din cele patru secretariate de la club fiindcă e posibil să se rătăcească"

Cristian Borcea, director executiv FC Dinamo

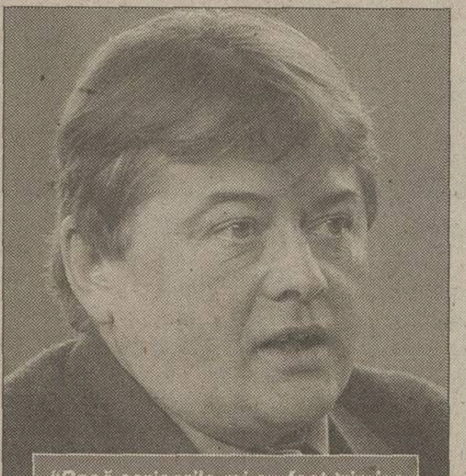

"Dacă scrisorile mi-au fost trimise pe adresele de la Suceava nu aveam cum să intru în posesia lor deoarece Foresta nu mai este în administrarea mea. La Bucureşti nu am primit nimic, dar dacă e nevoie de datele mele le pot afla oricînd de la FRF sau de la LPF"

Eugen Huţu, preşedinte Foresta Suceava

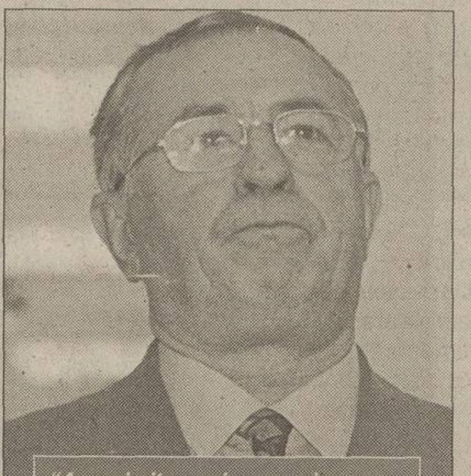

"Am primit o scrisoare prin care mi se cerea statutul federaţiei, pe care l-am trimis. Despre alte solicitări nu ştiu. Multe lucruri se rătăcesc, dar cine vrea să-mi afle data de naştere şi numele părinţilor mei le găseşte. Nu e mare lucru. Bani să nu-mi ceară"

Nicolae Vieru, preşedinte FR Gimnastică

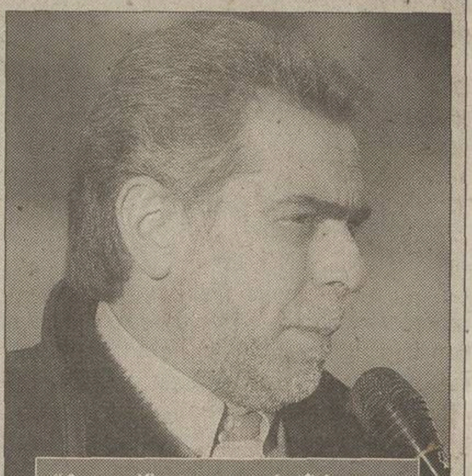

"Am verificat personal atît la secretariatul de la firmă, cît şi la cel de la club şi nu am primit nici o solicitare de la CNSAS sau SRI. Ce nevoie au ei de date personale de la mine cînd pot să meargă direct la dosare şi să verifice? Oricum, nu am fost membru de partid"

Ioan Neculaie, preşedinte CA al FC Braşov

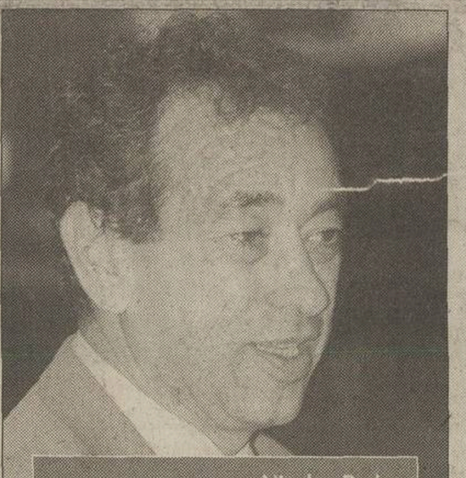

Nicolae Badea
preşedinte CA al FC Dinamo

Nu a putut fi contactat telefonic

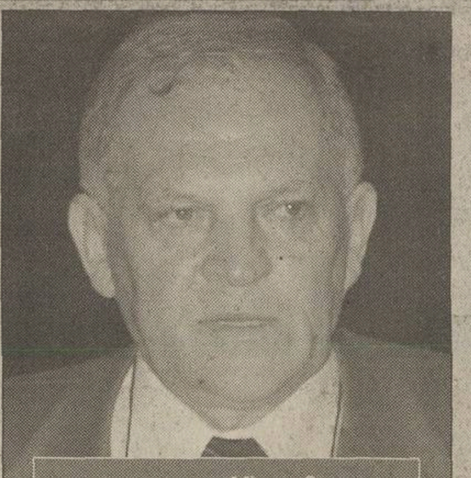

Mircea Stoenescu
observator FRF,
fost director general la FC Dinamo

Nu a putut fi contactat telefonic

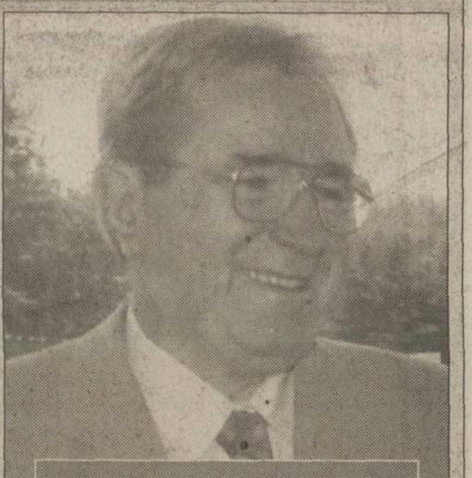

Viorel Păunescu
preşedinte Consiliul Director
al FC Steaua

Nu a putut fi contactat telefonic

Foto: CRISTI PREDA

ACOMODARE. Erika Kovacs, reprezentanta României la bob, a testat deja pîrtiile de la Salt Lake City

OLIMPIADA DE IARNĂ

Vecinii ruşilor

Oana Duşmănescu

Sportivii români aflaţi la Salt Lake City s-au acomodat cu decalajul orar şi participă la antrenamente o dată sau de două ori pe zi

După spusele şefului misiunii române la JO, Alexandru Epuran, Satul Olimpic este un furnicar unde sportivii, care se cunosc de la Cupe şi Campionate Mondiale, s-au reîntîlnit. În interiorul său roiesc numeroase maşini care circulă la intervale de 20 de minute. "Toţi ai noştri sînt sănătoşi. Aici fiecare delegaţie beneficiază de sprijinul unor ghizi, care ne ajută să ne facem programul zilnic şi stau cu noi tot timpul. Avem la dispoziţie doctori, asistenţi medicali, am primit susţinătoare de efort", a spus Epuran. Românii împart clădirea în care locuiesc cu sportivii din Rusia. "Noi ocupăm parterul, în vreme ce ei, care ne copleşesc ca număr, au fost cazaţi la etajele unu şi doi. Numai hocheiştii lor se află în altă parte, sînt prea mulţi şi au o grămadă de echipament".

Delegaţiei noastre i s-a alăturat luni şi Alexandra Munteanu (schi alpin), care a mai participat la cîteva concursuri în SUA. Pe 6 februarie va ajunge la Salt Lake City şi biatlonista Alexandra Rusu, care a mai avut întreceri pe Vechiul Continent. Cei care se află deja pe pămînt american efectuează una-două şedinţe de antrenament pe zi şi s-au obişnuit cu diferenţa de opt ore dintre România şi State.

În afară de pregătirea din fiecare zi, pînă la întrecerea propriu-zisă, reprezentanţii României îşi petrec timpul liber mai ales la sala cu jocuri video, unde, din cînd în cînd, mai pun piciorul şi antrenorii. "Avem şi o discotecă şi în acelaşi timp se desfăşoară aici şi Olimpiada culturală, care cuprinde mai multe evenimente. Pînă acum nu am avut timp de aşa ceva. Sportivii preferă să se relaxeze, să meargă la masaj, la recuperare", povesteşte şeful delegaţiei. În fiecare zi, Epuran ar trebui să ia parte la o şedinţă cu toţi şefii misiunilor ţărilor participante la JO. "Am hotărît să ţinem această reuniune din două în două zile, pentru că organizarea este perfectă şi practic nimeni nu are nici o plîngere. Aici nici nu apuci să spui că nu-ţi funcţionează duşul, că apar trei oameni şi ţi-l repară. Sîntem şi aproape de un birou de aprovizionare, de unde îţi dau prosoape, hîrtie igienică, detergent. Am mai fost la două ediţii ale JO de vară, dar aceasta este cea mai bine pusă la punct", a încheiat Alexandru Epuran.

FĂRĂ SEX LA OLIMPIADĂ

Doi sportivi din Marea Britanie, Ewan şi Fiona MacDonald, care sînt căsătoriţi şi care fac parte din echipele de curling, au jurat că pe timpul Jocurilor Olimpice nu vor face dragoste. Ei s-au cazat în hoteluri diferite, în părţi opuse ale oraşului Salt Lake City, ca să nu fie tentaţi să calce jurămîntul acestui celibat temporar. Fiona (27 de ani) şi Ewan (26) s-au întîlnit la o competiţie de juniori cînd aveau numai 14 ani. Sportiva a declarat că "mariajul nostru este puternic şi aşa sîntem şi noi". Soţul său a adăugat că dacă Fiona va cîştiga medalia de aur şi el nu, regula privării de sex s-ar putea să continue şi după Olimpiadă.

Flacăra a ajuns în Utah

Luni, la răsăritul soarelui, torţa olimpică *(foto)* a trecut graniţa statului Utah, pe la Arches National Park din Moab, intrînd în linie dreaptă către Salt Lake City. Flacăra aprinsă pe muntele Olimp, din Grecia, a fost întîmpinată cu o ceremonie amerindiană, unde atletul Frank B. Arrowchis, membrul tribului Northern Ute Tribe, şi nepoata lui, Stephanie Laree Spann, au binecuvîntat-o cu o aripă de vultur. Spann a purtat torţa pe sub arcul de piatră, simbol al statului care va găzdui Jocurile Olimpice. Flacăra va ajunge mîine la destinaţia finală, după un drum de 13.500 de mile făcut prin 46 de state. Identitatea ultimului său purtător este încă ţinută secretă.

Oltenii lasă din preţ

Automobilele Daewoo sînt vîndute în România la tarife mai mici cu pînă la 2.000 de euro faţă de anul trecut. Matizul a ajuns să coste 4.890 de euro, cu 700 mai puţin decît Dacia "Clima"

Dan Brie

Producătorii interni sînt primii ce reacţionează după modificarea condiţiilor de piaţă impuse de normele Euro 3. Cum de la 1 ianuarie, momentul introducerii noilor reglementări antipoluare, nici un automobil second hand mai vechi de doi, maximum trei ani nu mai poate fi omologat în România, vînzările de maşini noi ar trebui să înregistreze - conform APIA - o creştere semnificativă. Dacia a încercat să profite din ianuarie de căderea pieţei second hand, unde preţurile au crescut în medie cu peste 3.000 de dolari, vînzîndu-şi maşinile rămase pe stoc cu 10 pînă la 12 milioane de lei mai ieftin.

Din prima zi a lui februarie, Daewoo România a micşorat la rîndul său preţurile la toată gama de maşini, de la utilitare la automobilul de lux Leganza. În acelaşi timp au fost păstrate şi variantele de vînzare ce păreau introduse cu titlu temporar, adică schimbul cu vehicule uzate şi negocierea directă a cumpărătorului cu dealerul (buy-back). Reducerile operate de la 1 februarie sînt destul de consistente. Astfel, un Matiz poate fi cumpărat la un preţ mai mic cu 800 - 850 de euro faţă de anul trecut, Cielo costă mai puţin cu 850 - 1.000 de euro, Nubira cu 1.500 de euro, iar Leganza cu 1.500 pînă la 2.000 de euro.

Cu un preţ de 4.890 de euro, Matiz este principala armă cu care Daewoo va încerca să contraatace în "războiul preţurilor" cu Dacia. Modelul construit la Craiova costă cu 150 de euro mai mult decît o SupeRNova "Rapsodie" bine echipată (vopsea metalizată, jante de aliaj), dar cu aproximativ 700 de euro mai puţin decît varianta "Clima". Matizul este, însă, un automobil din clasa mică, în vreme ce SupeRNova face parte dintr-o categorie superioară, a compactelor. În 2002, Daewoo va lansa cîteva modele noi, două pentru completarea gamei Matiz ("Van" şi "Economic") şi un monovolum (Tacuma). Acestora li se adaugă variantele Cielo şi Matiz echipate pentru taximetrie.

AUTOMOBILE DAEWOO

Model (varianta de bază)	Preţ 2001 (euro)	Preţ nou (euro)
Matiz	5.700	4.890
Cielo	9.290	8.290
Nubira	12.400	10.990
Leganza	16.500	14.990

Foto: DAN BRIE

CEVA MAI IEFTINE. *Daewoo a micşorat preţurile la modelele de bază, încercînd să le facă mai accesibile*

CULISE

X5+seria 3=X3

BMW va face un melanj între un SUV şi un model de succes al anilor '90

Adrian Georgescu

BMW lucrează la un nou Sport Utility Vehicle, programat să apară la sfîrşitul anului 2003, cu numele X3 **(foto)**. Acesta va fi construit pe platforma modificată a seriei 3, cu tracţiune integrală, dar va prelua unele piese şi subansamble de la modelul X5, adică sistemul de virare şi axa din faţă. Pentru această maşină se pregăteşte o nouă generaţie de motoare Valvetronic, cel de bază fiind unul în 6 cilindri, de 2,2 litri, cu o putere de 143 cai. Un propulsor de 3 litri pe benzină va fi urmat, în 2005 sau în 2006, de unul de 3,6 litri. Gama diesel e compusă dintr-un motor de 2 litri de 150 cai-putere. Bineînţeles, nu vor lipsi sistemele de siguranţă activă. Conducerea firmei bavareze intenţionează să fixeze preţul în intervalul 25.000-35.000 de dolari. Disponibil doar în varianta cu 5 uşi, X3 va diferi de Land Rover Freelander din punctul de vedere al caroseriilor, urmînd a fi şi mai scump decît respectivul model. Din cauza lui X3, se pare că s-a renunţat la modelul Range Rover X7, care trebuia să apară anul viitor.

ŞTIRI

Scade încrederea în Mercedes

Potrivit cotidianului economic "Wall Street Journal", automobilele Mercedes nu mai sînt fabricate la calitatea care le-au făcut celebre. Concluziile ziariştilor americani se bazează pe relatările celor care au achiziţionat de curînd o astfel de maşină, nu doar în SUA, ci şi în Europa. În Germania, de pildă, arată "Wall Street Journal", pe primul loc în topul încrederii în maşina achiziţionată se află cumpărătorii de Ford Focus, în vreme ce primul Mercedes menţionat - SLK - este abia pe poziţia a 12-a.

Bilanţ pozitiv la Audi

Constructorul german a publicat ieri datele preliminare ale bilanţului pe anul 2001. Cifra de afaceri a fost de 22 de miliarde de euro, cu 10 la sută mai mare decît în 2000. Şi vînzările au fost în creştere, fiind livrate 726.134 de autovehicule Audi **(foto)**, cu 11,1 la sută mai multe decît în anul precedent.

"Maşină nesatisfăcătoare"

După ce atît Ralf Schumacher, cît şi Juan-Pablo Montoya s-au plîns de monopostul Williams pentru sezonul 2002, bossul BMW, Gerhard Berger, a trebuit să admită că maşina este nesatisfăcătoare. Principalele probleme sînt legate de aerodinamica monopostului. "Dar nu vreau să separ caroseria de motor. Nu am realizat timpii aşteptaţi, deşi am făcut schimbări importante faţă de anul trecut. Mie viteza cu care se mişcă maşina îmi spune multe. Din cîte se pare, cei de la McLaren sînt mai buni decît noi", a spus fostul pilot.

PRESIDENT
PRESIDENT
FINE AMERICAN BLEND
PRESIDENT
Directiva Consiliului CEE nr.89/622:
Tutunul dăunează grav sănătăţii.
PAPASTRATOS
Alege liber!

Dir. Cons. CEE NR. 89/622: "Tutunul dăunează grav sănătăţii"

Meciul Franța - România a început cu scandalul violonistului de pe afișul oficial editat de federația gazdă

Partea franceză declară că muzicianul reprezintă virtuozitatea poporului nostru, românii au înțeles că e vorba de un țigan lăutar

De THEODOR JUMĂTATE
și DECEBAL RĂDULESCU

VIRTUOZI SAU ȚIGANI?

Din primăvara anului trecut, o agenție de publicitate pariziană, "Republic", fondată în 1996, realizează afișele meciurilor de pregătire ale selecționatei Franței. Se apropia partida cu "tricolorii" și un alt poster trebuia pregătit, așa că a fost încheiat un nou contract între cele două părți. Apoi, compania de publicitate a pornit la drum. Pentru imaginile principale nu era nici o problemă, "cocoșii" rămîneau aceiași, meci de meci: Zidane, Desailly, Pires și Henry, în prim-plan, Trezeguet, Vieira, Thuram și Barthez miniaturizați.

Numai fundalul, mereu altul, pregătit pentru prezentarea adversarilor, trebuia modificat. Nu erau prezentați jucători, ci elemente reprezentative pentru țara oaspete, pentru a declanșa "șocul culturilor", așa cum și-au imaginat realizatorii examenele Franței înaintea Campionatului Mondial. Ce a fost ales în dreptul României? Un violonist aflat în fața unei mănăstiri, ce seamănă cu cea din Curtea de Argeș. "Ne-am gîndit inițial la un războinic, dar am căutat un element cultural și am optat în cele din urmă pentru un violonist. La fel cum a fost samuraiul pentru japonezi, conchistadorul pentru portughezi și cavalerul teuton pentru nemți", a afirmat ieri Jean Palmerio, chiar directorul agenției "Republic", încercînd să explice alegerea oamenilor săi: "Acest violonist exprimă, credem noi, virtuozitatea poporului vostru, este un simbol al talentului românilor".

> **ProSport l-a intervievat pe Jean Palmerio, directorul agenției de publicitate "Republic", care a realizat afișul. Acesta susține că silueta prezentată este un "violonist, care simbolizează talentul poporului vostru"**

Este un violonist, dar nu cumva un țigan?, se întreabă românii, amintindu-și de poveștile din trecut, de la World Cup '94, Euro '96 și Coupe du Monde '98, cînd "tricolorii" erau prezentați ca "țiganii Europei". Același Palmerio a dezmințit o asemenea ipoteză: "Nu, deloc, nu aveți dreptate, e un violonist, nu e un țigan, dar dacă voi vreți neapărat să credeți acest lucru, nu aveți decît. Nu asta a fost intenția noastră. Nu am vrut să jignim ori să ofensăm pe nimeni". Și nu a pus capăt discuției. A mai dorit să precizeze ceva: "În spatele violonistului nu se află castelul lui Dracula, cum poate voi v-ați imaginat deja. Este o mănăstire din România, una pe care am luat-o dintr-un ghid turistic".

"NU TREBUIE SĂ NE SIMȚIM JIGNIȚI"

Mădălin Voicu, deputat PSD și reprezentant al minorității rromilor în Parlamentul României, a declarat că "nu trebuie să ne simțim jigniți. Dacă francezii n-au pus un șuț de buzunare pe afiș și au pus un muzicant, înseamnă că ei încearcă să promoveze muzica noastră bună, a țiganilor, și nu golăniile pe care le fac și țiganii, și românii". În schimb, Cornel Alexe, consilier politic al Ambasadei României la Paris, a spus că "am trimis o scrisoare în termeni destul de duri federației franceze și agenției de publicitate care a realizat afișul. În ea se scrie că alegerea imaginilor nu este inspirată pentru a reprezenta identitatea României așa cum se vrea ea într-o relație plenară cu Franța. De asemenea, nu ni s-a părut în regulă nici sloganul «Șocul culturilor»".

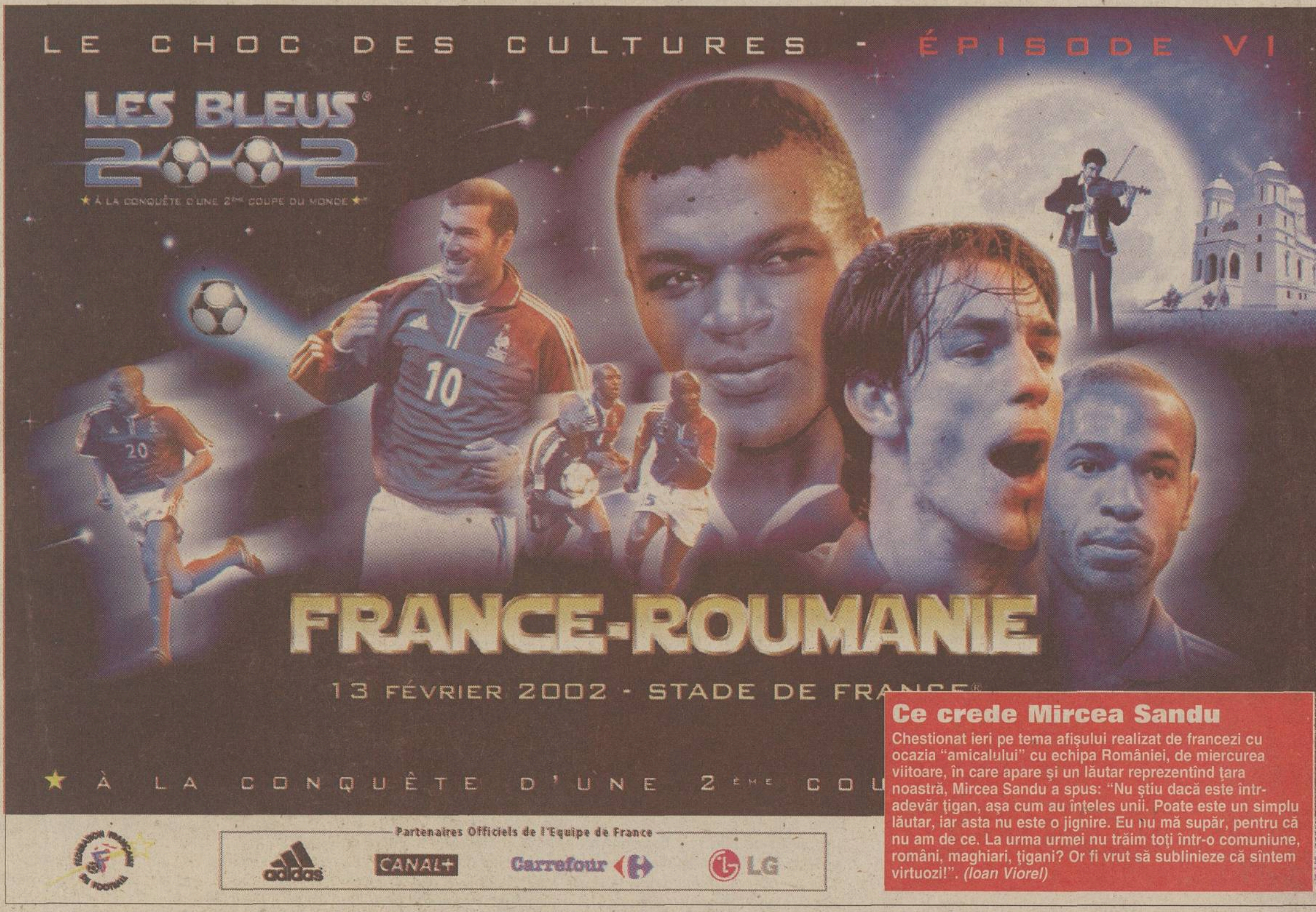
LE CHOC DES CULTURES - ÉPISODE VI
LES BLEUS 2002
À LA CONQUÊTE D'UNE 2ème COUPE DU MONDE
10
20
FRANCE-ROUMANIE
13 FÉVRIER 2002 - STADE DE FRANCE
À LA CONQUÊTE D'UNE 2ème COU
Partenaires Officiels de l'Equipe de France
adidas
CANAL+
Carrefour
LG

ȘOCUL CULTURILOR. ***Așa cum se observă și pe afiș, agenția "Republic" a ajuns la episodul 6 din ceea ce a numit șocul culturilor în încercarea de a prezenta publicului francez adversarii din meciurile amicale***

Ce crede Mircea Sandu

Chestionat ieri pe tema afișului realizat de francezi cu ocazia "amicalului" cu echipa României, de miercurea viitoare, în care apare și un lăutar reprezentînd țara noastră, Mircea Sandu a spus: "Nu știu dacă este într-adevăr țigan, așa cum au înțeles unii. Poate este un simplu lăutar, iar asta nu este o jignire. Eu nu mă supăr, pentru că nu am de ce. La urma urmei nu trăim toți într-o comuniune, români, maghiari, țigani? Or fi vrut să sublinieze că sîntem virtuozi!". *(Ioan Viorel)*

VIOREL MOLDOVAN: "Își bat joc de noi!"

Viorel Moldovan este singurul jucător român care activează în Premiere Division. Pe lîngă jignirile primite ca internațional român din partea francezilor, atacantul lui FC Nantes a avut de suferit și în nume propriu, Daily Mirror numindu-l "gipsy" pe vremea cînd evolua la Coventry, iar Guerin Sportivo "zingaro romeno".

PRO Viorel, ai văzut afișul care anunță meciul dintre selecționatele Franței și României?

Nu, dar am auzit că francezii și-au dat din nou în petic, publicînd poza unui lăutar. Pentru ei asta sîntem, niște țigani lăutari.

PRO Tu ai fost făcut de mai multe ori țigan.

Da, e adevărat, dar m-am obișnuit cu prostiile astea. Acum însă e o treabă mult mai serioasă. Își bat efectiv joc de noi. Francezii n-au avut niciodată respect față de români.

PRO Cum crezi că se va termina toată această poveste?

După părerea mea ar trebui să se ia măsuri la nivel înalt. Mă refer aici la implicarea celor două guverne. E inadmisibil să fim asociați cu un popor de țigani. Pe de altă parte, dacă se va face vîlvă sînt convins că francezii or să o dea la întors. Or să zică ceva de genul că a fost o glumă, așa cum au făcut și cu alte ocazii.

PRO Crezi că fac toate astea intenționat?

Păi, ce să mai cred, cînd ba ne confundă imnul, ba ne fac țigani, ba nu știu ce...? Ei cred că sîntem un popor de săraci, de milogi. Să ne lase în sărăcia noastră! Dar așa se întîmplă cînd plecăm capul în fața tuturor. Noi i-am lăsat să ne facă în toate felurile pentru că n-am luat niciodată atitudine. Acum ar fi momentul să le răspundem serios la tot ce ne-au făcut.

VREM "AMICAL" CU UCRAINA

Federația Română de Fotbal a trimis zilele trecute un fax forului omonim din Ucraina prin care solicită naționala acestei țări ca partener pentru un meci amical pe data de 27 martie, joc care ar urma să se dispute la București. "Ucrainenii ne-au răspuns la solicitare, spun că și ei sînt interesați de o asemenea partidă, dar deocamdată atît. Mai sînt unele lucruri de pus la punct", a declarat ieri secretarul general pe probleme internaționale, Cristian Bivolaru. 27 martie este dată liberă în calendarul FIFA. ***(Ioan Viorel)***

FĂRĂ PARLAMENTARI

Poate pentru prima oară după foarte mulți ani, în avionul cu care echipa națională va zbura spre Paris, pentru meciul amical cu Franța, nu se va mai regăsi nici un parlamentar. Chestionat dacă situația se datorează bugetului de austeritate al FRF, pe care l-a anunțat pentru acest an, Mircea Sandu a replicat: "Nu, nu acesta este motivul. Toate cheltuielile pentru acest «amical» sînt suportate de francezi, iar avionul cu care vom pleca este cursă de linie, nu e charterul nostru". ***(Ioan Viorel)***

"Comisarul" a comunicat lotul pentru Ungaria

PORTARI	
Adrian Pascal	Corvinul
Dan Zdrîncă	Astra
FUNDAȘI	
Raul Marincău	Corvinul
Gabriel Cînu	FC Baia Mare
Florin Maxim	UMT
Alexandru Forminte	Ceahlăul
Daniel Bălașa	FC Brașov
Stelian Stancu	Astra
Vasile Maftei	Rapid
Eduard Bandi	Rapid
Gabriel Tamaș	Tractorul
MIJLOCAȘI	
Ramses Gado	FC Bihor
Alin Coțan	FC Bihor
Nicolae Grigore	Rapid
Răzvan Pădurețu	Dinamo
Alin Stanca	FC Argeș
Radu Măginean	UTA
ATACANȚI	
Daniel Opriță	CSM Reșița
Marius Bilașco	FC Baia Mare
Adrian Albinaru	Metalul Plopeni

Antrenorul echipei naționale de tineret, Ion Moldovan, a comunicat ieri lotul care va face deplasarea în turneul din Ungaria, de la Gyula, ce se va desfășura în perioada 10-15 februarie. Acesta se va reuni duminică, 10 februarie, ora 11:00, la hotelul Dacia din Oradea. "Am încercat să aduc nume noi față de precedentul turneu, cel din Italia, pentru a verifica mai mulți jucători, în vederea creării unei baze de selecție mai largi. De asemenea, am vrut ca pe cei pe care i-am luat în Italia să-i las acum la dispoziția antrenorilor de la club, pentru că este perioada în care se cristalizează formulele de echipă", a afirmat "Comisarul". În privința adversarilor din turneul maghiar, aceștia nu au fost încă stabiliți, știindu-se doar că vor fi susținute două partide amicale. Pe lîngă acestea, în mod sigur se va mai disputa încă un joc, în compania divizionarei B FC Bihor. *(Ioan Viorel)*

SECUNZI

S-au înțeles cu Nașu'

Ieri dimineață, cînd a sosit la sediul FRF, selecționerul Anghel Iordănescu părea destul de nervos: "Lăsați-mă, nu s-a stabilit nimic", după care a urcat rapid scările către biroul său. Nici cîteva ore mai tîrziu, cînd a părăsit sediul federației, Generalul n-a apărut mai bine dispus: "O să aflați totul joi sau vineri, în conferința de presă. Și despre secunzi, și numele jucătorilor din campionatul intern pe care îi voi alege pentru meciul din Franța. Ce să fac, să spun că-l iau pe Rădoi cînd nu știu dacă el poate evolua după accidentarea pe care a avut-o? Sau să zic de vreunul de la Rapid și mîine, cînd are un amical, să se accidenteze și să fiu nevoit să anunț pe altul? Aveți răbdare pînă joi". La puține minute după Iordănescu a plecat și președintele Mircea Sandu. Cei doi s-au reîntîlnit ceva mai tîrziu, la restaurantul "Irisa", pentru a discuta cu aleșii lui Puiu pentru posturile de secunzi: Toni Doboș *(foto stînga)* și Ilie Stan *(foto dreapta)*. Primul, la ora 16:30, a apărut Ilie, iar tratativele cu selecționerul și cu Nașu' au mers în sensul dorit de ambele părți. Apoi, cînd a venit și Doboș, Stan s-a retras, lăsîndu-i pe cei trei să discute. Nici în cazul antrenorului-patron de la AEK București se pare că n-au fost probleme, deoarece la final, cînd s-au reunit toți patru la aceeași masă, s-a stabilit ca astăzi lucrurile să fie definitiv bătute în cuie. *(Ioan Viorel)*

RĂMÎNE ȘI ȚEȚE

Atît Toni Doboș, cît și Ilie Stan vor avea pe cartea de muncă un salariu de 8 milioane de lei și adițional un contract de circa 30.000 de dolari. Angajarea celor doi ca antrenor secund și, respectiv, preparator fizic nu presupune renunțarea la un alt membru al staffului tehnic, ci se face pe locurile lăsate libere după demisia lui Gabi Balint și trecerea la tineret a lui Florin Cheran. Plecarea lui Țețe Moraru nu se va produce, nici Doboș, nici Ilie Stan neavînd vreo legătură cu antrenorul portarilor. ***(Emanuel Terzian)***

Fie noapte, fie zi,
ești liber să vorbești gratuit!
Dialog FREE
7$
oricând gratuit
dialog
Face totul posibil

Abonează-te la Dialog FREE

te costă numai 7$ și dacă suni la numărul 411 îți poți alege 3 numere preferate în rețeaua Dialog, cu care poți să vorbești oricând gratuit*

Mai mult, cele 180 de minute gratuite lunar, le poți utiliza și pentru convorbiri cu orice alte numere din rețea, în timpul săptămânii între orele 8 seara și 7 dimineața și tot weekend-ul.

După epuizarea minutelor gratuite, tariful este de numai 0,05 $/min, atât pentru apelarea oricând a celor 3 numere preferate cât și pentru apelarea oricărui număr Dialog în afara orelor de vârf.

* În limita a 180 de minute lunar
Toate tarifele nu includ TVA
Ore de vârf: 7.00 - 20.00 de luni până vineri.
În afara orelor de vârf: 20.00 - 7.00 de luni până vineri și în weekend

BIBLIOTECA „ASTRA"
SIBIU

BIBLIOTECA „ASTRA"
SIBIU

Un angajat al SNCFR a luat prima Dacia SupeRNova oferită de ProSport la concursul "2002 premii"

Gheorghe Preda din Buftea are 32 de ani, doi copii, lucrează în ture și face naveta de la Buftea la Gara de Nord. În ianuarie a decupat taloane și a expediat 4 plicuri în speranța că va cîștiga măcar un premiu de 200.000 de lei. Povestea primului mare cîștigător cu ProSport pe anul 2002 și lista completă a premianților din ianuarie în pagina 8

Foto: CĂTĂLIN [illegible]

PRO SPORT
EDIȚIE DE TRANSILVANIA
Director OVIDIU IOANIȚOAIA
Anul VI ● Numărul 1390 ● Joi 7 februarie 2002 ● 12 pagini ● Preț 6000 Lei ● Internet: http://www.prosport.ro

DINAMO L-A LUAT PE COSTEL ILIE

Liderul va plăti Ceahlăului 100.000 de dolari pentru mijlocasul de 27 de ani, clubul moldovean urmînd să încaseze și 50% dintr-un viitor transfer

Foto: CĂTĂLIN [illegible]

Costel Ilie, care a semnat un contract pe trei ani și jumătate, a fost considerat cel mai bun jucător al selecționatei divizionare la turneul pe care aceasta l-a efectuat, în perioada Sărbătorilor, în țările arabe. La Dinamo va încasa un salariu anual de circa 30.000 de dolari, aproape dublu față de cît avea la Ceahlăul, dar nu poate evolua împotriva foștilor colegi în prima etapă a returului, cînd "cîinii" vor juca la Piatra Neamț. Amănunte în pagina 5

***PRIMUL ANTRENAMENT.** Costel Ilie (foto, în centru, între Claudiu Niculescu și Bălțoi) s-a pregătit ieri alături de noii săi colegi în Ștefan cel Mare. El a jucat pînă acum în Divizia A numai la Ceahlăul, iar în tur a marcat 3 goluri, unul dintre ele chiar în Giulești, la victoria moldovenilor cu 3-1*

CONCRET

DE
OVIDIU
IOANIȚOAIA

Gafa lui Nețoiu

Fotbalul craiovean a luat din nou foc după ce Gigi Nețoiu a încercat să schimbe culorile alb-albastre ale Universității, iar Florin Marin l-a făcut cum i-a venit la gură pe corespondentul ProSport și l-a îmbrîncit pe scările clubului. N-am să zăbovesc asupra ultimului incident tocmai pentru că, oricît m-aș strădui, nu-i pot găsi agresorului nici o scuză. Meseria de antrenor e stresantă, căci pe banca tehnică se trăiește mereu sub tensiune, dar asta nu justifică bădărănia ori violența. Cînd recurgi la vorbe de ocară și la ghionturi, n-ai de ce să te aștepți, îmi permit să-l avertizez pe Florin Marin, să ți se arate înțelegere.

Altfel, pe Gigi Nețoiu l-am apărat adesea și voi proceda la fel, cu riscul de a-i stîrni împotrivă-mi pe fani, de cîte ori voi considera că are dreptate. Deoarece, salvînd Universitatea de la faliment și investind în ea, e normal ca el să decidă înaintea oricui. De data asta însă, propunîndu-și să substituie echipamentul tradițional al echipei cu unul alb-roșu, caracteristic lui Dinamo, Nețoiu a comis nu doar o imprudență, ba chiar o gafă de proporții. Într-un moment în care oricum Bănia nu murea de dragul lui, Comandantul a înfierbîntat iar spiritele reamintind tuturor, inclusiv celor care începuseră să uite, că nu s-a rupt niciodată de gruparea bucureșteană, în a cărei Adunare Generală și-a păstrat un loc de membru. Logic, cei care mai fredonează și azi "o iubire alb-albastră la Craiova e mereu", fragment din imnul anilor de glorie ai Științei, s-au simțit trădați cînd au descoperit că favoriții lor ar urma să poarte aceleași culori cu rivalii din Ștefan cel Mare. Surprins și el de vehemența reacției, Nețoiu s-a încurcat în explicații și, spre a micșora efectele greșelii, a prezentat mass-media doar tricourile albe, nu și pe cele roșii, comandate însă firmei Errea, după cum a recunoscut reprezentantul acesteia în România. Ca atare, nu s-a pus nici o clipă problema unei "speculații a presei", ci patronul însuși, prost inspirat, prost sfătuit ori amîndouă, și-a închipuit că o asemenea inițiativă va trece neobservată. Firește că n-a trecut. "Dacă o vom vedea pe Universitatea în alb și roșu, îi vom alunga pe toți din oraș", a amenințat liderul galeriei oltene, moment în care, trezit la realitate, Nețoiu a realizat dimensiunile nesăbuinței și a bătut în retragere, anunțînd că echipamentul de rezervă va fi portocaliu. Să admitem că prin asta cazul s-a închis. Să admitem însă și că, provocîndu-i din nou pe suporteri, Comandantul și-a complicat și mai tare viața. Pînă cînd nu va numi cîțiva oameni de ispravă în fruntea clubului, teamă mi-e că așa va și continua, construind cu o mînă și dărîmînd cu cealaltă.

BANI

FRF are deficit două milioane de dolari

Adalbert Kassai s-a angajat în fața lui Mircea Sandu să aducă singur 15 la sută din această sumă

***JONGLERUL.** Fin tehnician cînd coboară pe gazon, Adalbert Kassai promite să aducă federației un purcoi de bani. "Și nu voi lua nici un comision", declară el*

Viorel Tudorache

Federația Română de Fotbal se confruntă cu mari dificultăți financiare după ce "naționala" a ratat calificarea la Mondialul asiatic. Totuși, președintele Mircea Sandu a prevăzut pentru anul 2002 un buget de venituri și cheltuieli îndrăzneț, de 171,3 miliarde de lei, aproximativ 5,8 milioane de dolari. Obiectiv aproape imposibil în condițiile în care numai pentru construirea centrului de la Mogoșoaia și finalizarea noului sediu al federației sînt necesare 3,2 milioane de dolari. În plus, veniturile realizate pînă în acest moment creează un deficit la buget de două milioane de dolari.

Șeful FRF caută să obțină această sumă apelînd, aproape disperat, la spiritul de afaceriști al angajaților săi. Chestionat în acest sens de ProSport, Mircea Sandu a precizat: "Le-am recomandat tuturor să găsească surse de finanțare. Printr-o hotărîre a Comitetului Executiv, cei care aduc parteneri de afaceri vor încasa un comision de 10 la sută din sumele contractelor încheiate cu federația. Oferta e valabilă și pentru persoane care nu sînt angajate ale federației". Primul care a percutat la inițiativa lui Mircea Sandu a fost "mîna sa dreaptă", secretarul general Adalbert Kassai. Acesta a promis să facă rost de 300.000 de dolari, adică 15% din banii necesari pentru reechilibrarea bugetului.

dialog
KOPIERNICUS
Alba Iulia
Baia Mare
Cluj Napoca
Târgu Mureș
Sibiu
Brașov
Alcatel OT 311
35$*
*fără TVA
în limita stocului
la abonament cu 4$
Două luni de abonament GRATUIT* pînă în 28 feb. pentru noii abonați Dialog
* lunile a 4-a și a 6-a, pentru toate tipurile de abonament

Gigi Becali nu, Florin Marin da

Dan Udrea

Federația Română de Fotbal a remis un comunicat de presă cu privire la scandalurile provocate de Gigi Becali și de Florin Marin la începutul acestei săptămîni. Forul prezidat de Mircea Sandu spune că împotriva finanțatorului Stelei "nu se pot lua măsuri deoarece incidentul pe care l-a avut cu Cristian Tudor Popescu s-a desfășurat într-un cadru particular și a avut un caracter personal". Nu aceeași poziție s-a adoptat și în cazul lui Florin Marin, care după ce l-a bruscat pe corespondentul ProSport Cristi Stăncescu "va suporta măsurile cuvenite din partea Comisiei de Disciplină, pentru că incidentul s-a petrecut în incinta clubului Universitatea Craiova", precizează comunicatul FRF.

Miu și Dănciulescu au debutat la tineret

Marius Mărgărit

Într-un meci amical disputat ieri la Snagov, formația de tineret a Stelei, cu Iulian Miu **(foto)** și Ionel Dănciulescu printre titulari, a cedat cu 1-2 în disputa cu divizionara C Aversa. Aflat la Norcia, antrenorul Victor Pițurcă a decis că cei doi pot juca numai o repriză, ei fiind înlocuiți la pauză. După-amiază, Miu și Dănciulescu au fost prezenți la sediul AFPR, unde a avut loc o adunare la care a luat parte și impresarul Ioan Becali. Acesta a spus că "în vară îi voi găsi lui Miu un angajament în străinătate".

"Poli" va face apel

Ramona Mânzat

Comisia pentru Contracte, Statute și Regulamente a decis marți să depuncteze dvizionara B Politehnica Timișoara cu 5 puncte, pentru neachitarea unei rate de 2000 de dolari din angajamentul portarului Daniel Stanciu cu clubul bănățean. CCSR hotărîse în 28 decembrie 2001 sancționarea lui "Poli", cu cîte un punct pe săptămînă, pînă la achitarea datoriei. "O să depunem contestație în cele cinci zile oferite de regulament. Sper să se găsească o soluție pentru plata datoriei către Stanciu. Nu cred că lucrurile vor rămîne așa", a declarat Zaharia Gheorghiescu, organizatorul de competiții al "alb-violeților". Detalii în pagina 7.

Gafița duce UTA în sferturi

Radu Bichiș

Echipa de tineret a clubului UTA s-a calificat în sferturile turneului de la Viareggio învingînd ieri, cu 1-0, formația braziliană Capixaba. Golul arădenilor a fost semnat de atacantul Dimitrie Gafița, aflat la a treia reușită în această competiție. UTA este singura echipă străină care a ajuns în sferturi, celelalte șapte grupări fiind toate din Peninsulă. Amănunte despre meciul de ieri în pagina 3.

www.horizont.ro
AGENȚIA DE PARIURI SPORTIVE
HORIZONT
In ziarul de mâine cele mai bune cote!

INEDIT

"Ani de liceu"

La 26 de ani Ionel Dănciulescu vrea să se înscrie în clasa a 12-a şi să urmeze apoi şi cursurile unei facultăţi

Floriana Iacob
Ioan Bratu

Trimis la tineret de antrenorul Victor Piţurcă pe motiv că a semnat un contract de reprezentare cu impresarul Ioan Becali, Ionel Dănciulescu încearcă în aceste zile să găsească o soluţie pentru a-şi umple timpul liber. Şi, cum nu se află la Norcia împreună cu restul steliştilor, s-a gîndit să dea la o facultate. Toate bune şi frumoase, numai că, pe cînd îşi făcea planuri, şi-a dat seama că nu prea poate, din cauză că încă nu a făcut clasa a 12-a. Şi, logic, nu şi-a dat bacalaureatul, fără de care nu se poate înscrie în nici o formă de învăţămînt superior. "De cînd sînt la tineret, am intrat într-un mediu mai tineresc, în care oamenii au examene sau cursuri, deci e normal să vreau să ţin şi eu pasul cu ei", spune, în glumă, Dănciulescu.

A încercat la PTTR

Danciu a absolvit 11 clase la Craiova. În toamnă, la începutul anului şcolar, el a avut o tentativă de a se înscrie la Liceul de Poştă şi Telecomunicaţii din Bucureşti, dar din cauza orarului a renunţat. Cîteva cadre didactice susţineau chiar că Dănciulescu a fost acceptat în clasa a 12-a E, cu profil Telecomunicaţii, dar s-a retras pentru că nu s-a putut prezenta la ore. Directorul coordonator Radu Seefeld spune însă că "a venit la noi un emisar din partea jucătorului, care s-a interesat de programul de studii. I-am propus două variante, ori la seral de la 15:30 în fiecare zi, ori la fără frecvenţă, cu ore doar sîmbăta şi duminica. Din păcate, programul său de antrenamente şi de meciuri nu i-a permis să se înscrie la noi".

Fotbalistul, care în decembrie va împlini 26 de ani, mărturiseşte senin că vrea să termine clasa a 12-a: "Este adevărat că am dorit să mă înscriu la acel liceu, dar cu puţinul timp liber pe care-l aveam la dispoziţie nu puteam să frecventez formele de învăţămînt prezentate, aşa că nu mi-am mai depus dosarul. Acum, că sînt la tineret, voi începe din nou să caut o şcoală. Vreau să am studiile complete, să urmez şi o facultate, fiindcă nu se ştie ce-mi rezervă viitorul. E ceva ruşinos să ai şcoală, chiar dacă eşti fotbalist?".

Exmatriculat pentru absenţe

Danciu a explicat de ce nu a reuşit să termine liceul în Craiova la momentul respectiv. "Eu m-am ţinut de treabă, jucam la Electroputere şi am ajuns în clasa a 12-a fără probleme la liceul cu acelaşi nume. În trimestrul III, înainte de absolvire, am intrat în cantonament pe o perioadă mai lungă, pentru barajul de promovare în prima ligă pe care-l disputam împotriva celor de la Politehnica Iaşi. Cînd am revenit la Craiova, am mers la şcoală şi am văzut pe geam un afiş în care scria că am fost exmatriculat pentru absenţe. Cei din conducerea clubului îmi spuseseră să stau liniştit că m-au învoit ei, dar n-a fost aşa. Şi-au făcut treaba cu mine şi m-au lăsat baltă", a precizat jucătorul.

Încurajat de nevastă

El a fost încurajat de soţia sa, Mihaela, să-şi reia studiile. "Datorită ei fac acest pas. Trebuie să mai ascult şi de nevastă, pentru că de cele mai multe ori a avut dreptate în ceea ce mă priveşte. Eu sînt mai căpos, recunosc, dar pînă la urmă nu pot să nu fac ceea ce este bine pentru mine. În privinţa învăţatului, mă va ajuta şi ea, fiindcă e «doxată», a terminat ASE-ul cu media 10".

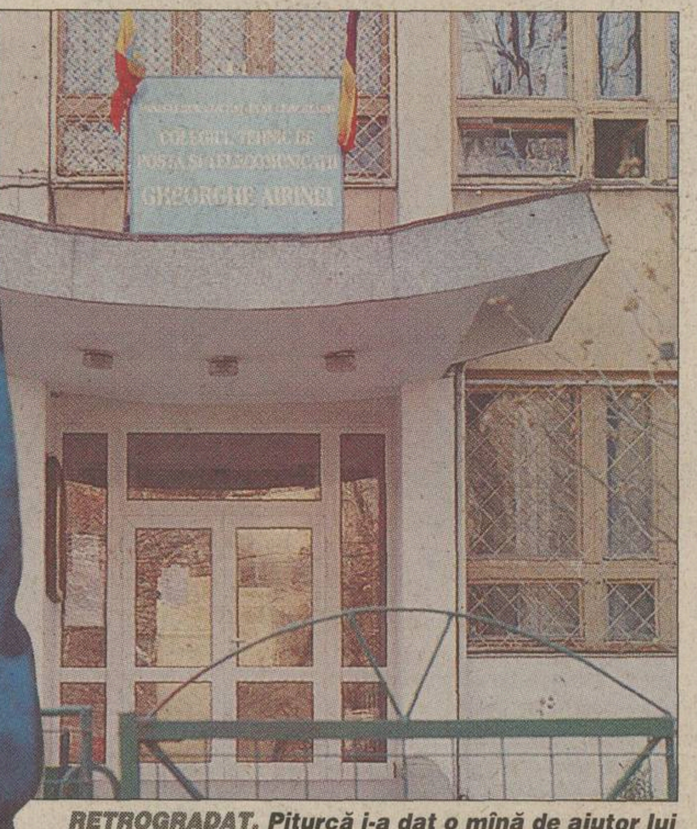

RETROGRADAT. *Piţurcă i-a dat o mînă de ajutor lui Dănciulescu să-şi termine studiile, trimiţîndu-l la tineret, acolo unde va avea timp pentru învăţătură*

Reghe vrea şi el să dea "bacul"

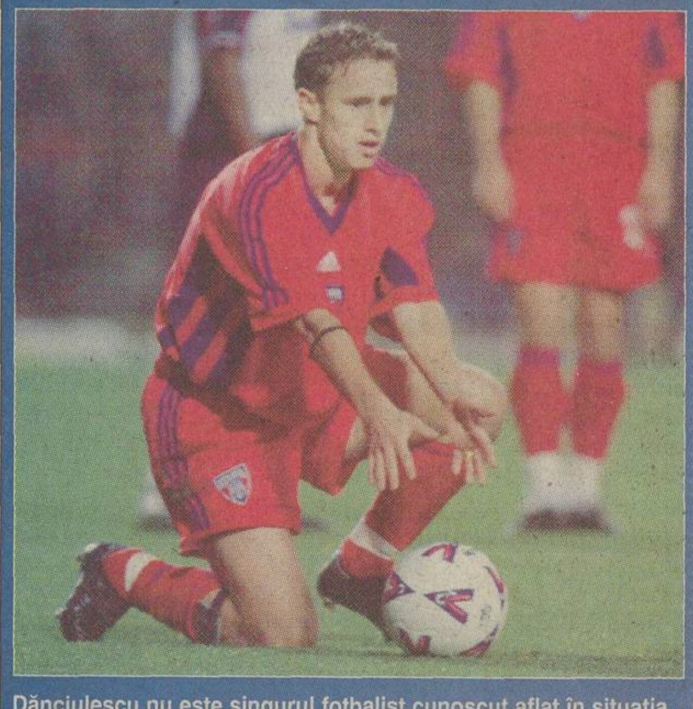

Dănciulescu nu este singurul fotbalist cunoscut aflat în situaţia de a-şi continua studiile cu întîrziere de cîţiva ani. Obligaţiile carierei de fotbalist profesionist i-au împiedicat pe mulţi să le termine la timpul potrivit. În 1999, ProSport a prezentat un articol intitulat "Elevul Reghe dintr-a unşpea", ce dezvăluia povestea liceanului Laurenţiu Reghecampf *(foto)*, pe atunci la Steaua. La 23 de ani, actualul jucător al lui Energie Cottbus s-a înscris în clasa a XI-a, la fără frecvenţă, la Grupul Şcolar Forestier din Curtea de Argeş. Cum pe vremea aceea juca în Ghencea, programul de antrenamente şi cantonamente nu-i permitea să participe la cursuri şi să-şi susţină examenele, aşa că la scurt timp s-a mutat la un liceu din Bucureşti, unde a terminat cele 12 clase. Transferat în Germania, Reghe nu a mai putut susţine examenul de bacalaureat. "Am terminat liceul, dar nu am apucat să dau bacul, aş vrea totuşi s-o fac în vară şi să-mi iau diploma", a spus fotbalistul.

DRAGOMIR ŞI-A LUAT DIPLOMA LA 29 DE ANI

Anul trecut, în urma unei polemici cu Mihai Stoica, preşedintele gălăţean a afirmat că "nu poate să reprezinte Oţelul un om ca Dragomir, care nu ştiu dacă are nici studii medii". Corleone a ţinut să arate în faţa Consiliului Ligii diploma sa de bacalaureat. Dumitru Dragomir *(foto)* a terminat Liceul "Nicolae Bălcescu" din Rîmnicu Vîlcea în 1975, la vîrsta de 29 de ani, în acea perioadă el fiind preşedintele clubului Chimia din localitate.

REUNIUNE

De vorbă cu granzii Europei

Directorul economic al Stelei, Iulian Ghiorghişor, a fost prezent luni şi marţi la workshop-ul organizat de UEFA la Nyon

Cătălin Ţepelin

În primele două zile ale acestei săptămîni, UEFA a organizat la Nyon un workshop, o întîlnire de lucru la care au luat parte reprezentanţii a 73 de cluburi din elita fotbalului european. Printre acestea s-a numărat şi Steaua, grupare care, din poziţia de cîştigătoare a Cupei Campionilor, este membră a Club Panel. Directorul economic Iulian Ghiorghişor, trimisul roş-albaştrilor în Elveţia, spune că reuniunea s-a dovedit foarte utilă. "A fost interesant, s-au discutat o mulţime de lucruri importante. Eram împărţiţi pe trei ateliere, în trei săli diferite, iar după dezbateri ne reuneam pentru a compara concluziile. Gerhard Aigner a fost coordonatorul întîlnirii, iar şefii atelierelor erau Karl Heinz Rummenigge, Jean Fournet-Fayard şi David Dein, vicepreşedintele lui Arsenal. Un lucru însemnat este acela că toată lumea ştie despre Steaua. Cu reprezentantul celor de la PSG am discutat despre meciul pierdut de ei la "masa verde" în '97, cineva de la Anderlecht mi-a amintit de semifinala din '86, iar Aigner mi-a zis că au trecut deja 16 ani de cînd am cîştigat Cupa Campionilor şi că e cazul să revenim în top", a povestit Ghiorghişor.

"Am pus cîteva întrebări referitoare la sistemul de transferări. Concret, dacă se mai primeşte grilă pentru un jucător care termină în această vară contractul, cazul lui Lincar. Au spus că este de competenţa FIFA şi o să vină cineva de la forul mondial pentru a lămuri şi aceste probleme, dar pînă la urmă nu a mai apărut", a spus stelistul. El a dezvăluit şi cîteva dintre propunerile făcute la workshop-ul de la Nyon: "S-a avansat ideea ca, din sezonul 2003-2004, sistemul de desfăşurare a Cupei UEFA să se modifice, astfel încît, după primul tur, să se constituie 8 grupe a cîte 4 echipe. Apoi, s-a propus ca drepturile TV şi de publicitate să fie comercializate de UEFA, iar una dintre cele mai interesante intenţii este aceea ca, din 2004-2005, să se poată disputa meciuri oficiale şi pe gazon sintetic. S-a hotărît să fie acum o chestiune experimentală, să se utilizeze doar la antrenamente şi, în funcţie de rezultate, să se promoveze ideea. UEFA a promis că va acorda consultanţă şi documentaţie tehnică acelora care vor să instaleze gazon sintetic, ba chiar să le sprijine financiar. Normal că o să cerem şi noi ajutor". Toate aceste propuneri făcute la Nyon urmează să fie supuse la vot în Comitetul Executiv al forului european.

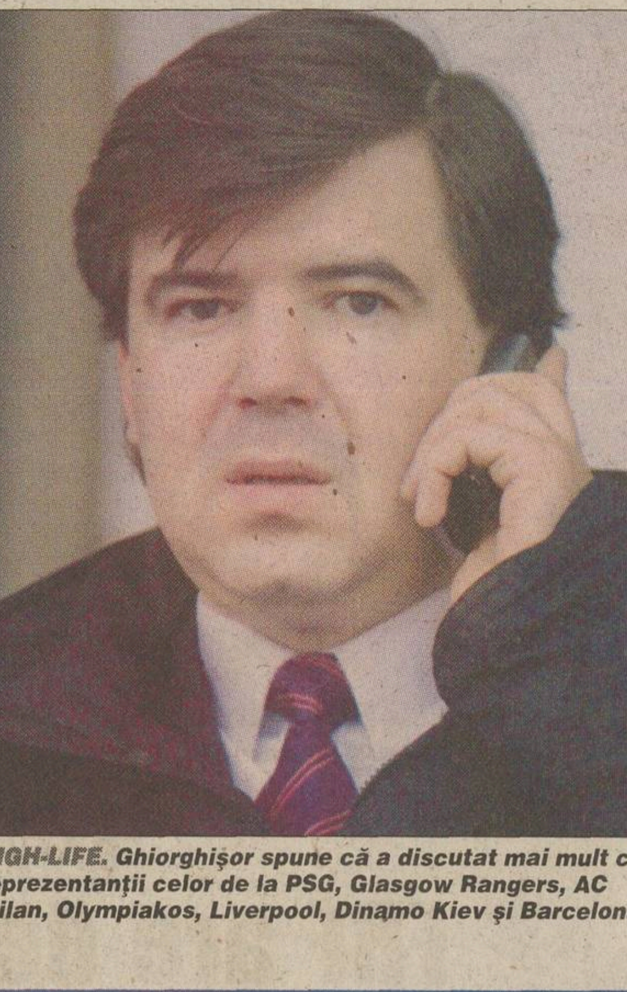

HIGH-LIFE. *Ghiorghişor spune că a discutat mai mult cu reprezentanţii celor de la PSG, Glasgow Rangers, AC Milan, Olympiakos, Liverpool, Dinamo Kiev şi Barcelona*

AMICAL TINERET

Piţurcă a hotărît: Miu şi Dănciulescu numai o repriză

Marius Mărgărit

Cu doi jucători de la echipa de seniori în componenţă, dar folosiţi doar prima parte a meciului, echipa de tineret a Stelei a pierdut cu 2-1 în "amicalul" cu Aversa

Ieri, formaţia de tineret a Stelei a susţinut prima întîlnire amicală din acest sezon, la Snagov, în compania divizionarei C Aversa, meci disputat la baza sportivă din Snagov. Din echipa introdusă pe teren de antrenorul Vasile Aelenei au făcut parte şi doi dintre jucătorii exilaţi de la formaţia de seniori la începutul anului, atacantul Ionel Dănciulescu şi fundaşul central Iulian Miu, care au evoluat cu numerele 8, respectiv 21. Cel de-al treilea jucător aflat în aceeaşi situaţie, fundaşul dreapta Valeriu Bordeanu, a lipsit, fiind învoit pentru proba de joc susţinută luni în Antalya, la formaţia rusă Uralan Elista. Pe parcursul celor 45 de minute în care au evoluat, Miu şi Dănciulescu au luat jocul în serios. Vocea lui Miu s-a auzit în permanenţă, impulsionîndu-şi mai tinerii colegi de echipă, iar Dănciulescu a impresionat prin travaliu, el ratînd însă două bune ocazii, una chiar din interiorul careului mic. La pauză, cînd scorul era 2-0 pentru Aversa, prin "dubla" reuşită de Dorel Bănaru, cei doi foşti componenţi ai formaţiei de seniori au fost înlocuiţi. "Aşa ni s-a spus că a transmis domnul Piţurcă, să evoluăm numai o repriză. Jucători de prima divizie şi de echipa naţională, am ajuns să alergăm degeaba. Veniţi să vedeţi unde ne dezechipăm", a spus cu amărăciune Miu, înainte de a pleca la duşuri. Într-un vestiar în care cu greu ar fi putut să se pregătească de joc 5-6 jucători în acelaşi timp, Dănciulescu a comentat şi el amar: "Asta numai pentru că am semnat cu Giovanni Becali, nu de altceva".

În acelaşi timp, pe teren, cu cîţiva jucători de nici nici 16 ani în componenţă, Steaua a fost în continuare dominată. După pauză, la Aversa a intrat în joc şi antrenorul Vasile Caciureac (40 de ani), pe care numai bara l-a împiedicat să înscrie. Totuşi, tinerii Stelei au reuşit să marcheze în ultimul minut, cînd Daniel Orac a transformat un penalty, stabilind scorul final, 2-1 pentru Aversa. Astăzi, elevii antrenorului Vasile Aelenei vor disputa un alt meci de verificare de la ora 11:00, la Băicoi, cu Petrolul din localitate, formaţie din eşalonul judeţean.

Foto: GABRIELA ARSENIE

ÎNGHESUIŢI. *Amărăciunea lui Miu şi Dănciulescu s-a mai topit în vestiar, cei doi făcînd haz de necaz la vederea uscătorului de păr, asemănător celor de la coafor*

CAZUL MIU PRELUAT DE AVOCATUL DUPONT

În ultimul timp, între impresarul Giovanni Becali şi prietenul său, celebrul avocat belgian Jean-Louis Dupont, cel care a cîştigat procesul Bosman, au avut loc mai multe discuţii cu privire la cazul lui Iulian Miu. Procuratorul i-a trimis avocatului toată documentaţia legată de situaţia stelistului, Dupont, care a fost angajat special în dosarul jucătorului, urmînd să consilieze firma ISM. "Nu este nimic deosebit, noi am mai colaborat cu domnul Dupont şi în alte ocazii. Aşa cum am mai spus, vom apela la toate prevederile regulamentare pentru a soluţiona litigiul în care este implicat Miu", a spus Victor Becali, vicepreşedintele ISM. *(Justin Gafiuc)*

TURNEUL DE LA NORCIA

Tudor i-a dat sfaturi lui Nae

Primii care au ieşit la încălzire înaintea partidei cu Chemnitzer au fost portarii Nae şi Martin Tudor, primul dintre ei fiind, surprinzător, titularizat. Tudor l-a întins bine de tot pe Nae înainte de începutul partidei, transformîndu-se într-un fel de antrenor al său. "Să ai grijă, e terenul mic. Să ieşi mult şi să respingi", l-a sfătuit titularul roş-albaştrilor din campionatul trecut pe Nae, autorul unei prestaţii bune împotriva nemţilor. *(Liviu Chiriţă - Norcia)*

Rezervele s-au antrenat în timpul meciului

În pauza partidei cu nemţii, antrenorul Victor Piţurcă l-a trimis pe "secundul" Gabi Boldici împreună cu toţi jucătorii de pe bancă pe un teren alăturat. Pe tot parcursul celei de-a doua părţi a meciului, fotbaliştii de rezervă ai Stelei s-au antrenat din greu, aşteptînd un semn de la Piţurcă. Pînă la urmă, doar Vintilă, Lincar, Alexandru Piţurcă şi Bălan au avut ocazia să intre în teren, dar la finalul partidei, tehnicianul Stelei i-a retrimis pe cîmpul de joc alăturat pentru a încheia şedinţa de pregătire alături de celelalte rezerve. Mai mult, Alexandru Piţurcă şi Vintilă au lucrat suplimentar, ei trăgînd de fiare încă o jumătate de oră în sala sportivă din imediata apropiere a hotelului Salicone. Celălalt secund, Ştefan Iovan, nu a fost prezent la jocul cu Chemnitzer, el urmărind cealaltă partidă a grupei, Polonia Varşovia - Ancona, scor 4-0. *(Liviu Chiriţă - Norcia)*

Despre Gigi Becali s-a scris şi în Tuttosport

Scandalul în care a fost implicat finanţatorul Stelei, Gigi Becali *(foto)*, a avut ecou şi în presa din Italia. Astfel, cotidianul "Tuttosport" a publicat o ştire sub titlul "Finanţatorul Stelei vrea moartea jurnaliştilor". În cîteva rînduri, italienii scriu despre scandalul în care a fost implicat "George «Gigi» Becali, vărul mult mai cunoscutului Ion, şi ziaristul român Cristian Tudor Popescu, care şi-a permis să publice un articol defăimător la adresa finanţatorului Stelei". *(Liviu Chiriţă - Norcia)*

Steliştii cinează la un restaurant vînătoresc

Pentru majoritatea fotbaliştilor Stelei, Norcia este deja un loc arhicunoscut, roş-albaştrii programîndu-şi aici de 4 ani cantonamentele de iarnă. Pentru a sparge într-un fel monotonia, tehnicianul Stelei a hotărît ca fotbaliştii să ia masa de seară la Hotelul "Grotta Azzurra", un stabiliment renumit în zonă pentru bucătăria sa. Aici meniul este foarte variat şi cuprinde, pe lîngă mîncăruri specifice italienilor, cîteva specialităţi delicioase de vînat: cîrnaţi de mistreţ, iepure la cuptor, cotlet de porc pregătit pe plită. În rest, bucureştenii îşi pierd timpul în hotelul Salicone sau se plimbă prin oraş în scurtele momente de pauză. Cristescu, nou venit la Steaua şi la Norcia, îl are drept ghid pe Trică. *(Liviu Chiriţă - Norcia)*

Righi l-a plăcut pe Stancu de la Astra

După meciul cu nemţii, Victor Piţurcă a zăbovit circa o oră împreună cu Luigi Sorentino, căutătorul de talente al lui Udinese, şi cu Vicenzo Righi, un prieten comun al său şi al preşedintelui Viorel Păunescu. Acesta din urmă l-a întrebat pe tehnicianul Stelei cum poate face rost de numărul de telefon al fundaşului dreapta al Astrei, Stelian Stancu. "E un jucător foarte bun, l-am văzut la o partidă pe care naţionala de tineret a României a susţinut-o de curînd la Coverciano", a explicat Righi. "Mai bine îl întreb pe Bogdan Nicolae, că şi el a fost la Astra", a adăugat italianul, dovedind că ştie bine fotbalul românesc. *(Liviu Chiriţă - Norcia)*

Au ratat un meci de Serie A

Roş-albaştrii au intenţionat să meargă duminică la meci la Perugia, distanţa pînă acolo fiind de circa 100 de kilometri. Antrenorul Victor Piţurcă s-a interesat la organizatorul turneului, Carlo Bianconi, cum ar putea să procure bilete pentru întreaga delegaţie, dar a avut surpriza să constate că formaţia de Serie A va juca pentru a doua oară consecutiv în deplasare. Astfel, Piţi este nevoit să se gîndească la o altă variantă pentru a umple ziua liberă, cel mai probabil o vizită pentru cumpărături într-unul din oraşele mai mari din apropierea Norciei. *(Liviu Chiriţă - Norcia)*

CAZUL GIGI BECALI

La tribunal, birjar!

Redactorul-şef al "Adevărului", Cristian Tudor Popescu, a depus ieri plîngere penală împotriva "investitorului" stelist

Costin Ştucan

"Voi, ziariştii, aţi nenorocit ţara asta. Ar fi trebuit să fii împuşcat pînă acum. Am eu nişte treburi, altfel te călcam în picioare. Da' tot o să te pedepsesc, o să plăteşti, să ţii minte asta". Cam aşa tratează Gigi Becali un ziarist care şi-a permis să-l critice, în cazul de faţă Cristian Tudor Popescu, redactorul-şef al ziarului "Adevărul". Filozofia după care se ghidează e simplă şi seamănă izbitor cu legea junglei: "Voi lupta împotriva mass-media ca să-mi impun adevărul. Toţi ziariştii merită să fie omorîţi, pentru că au comis cea mai cumplită ofensă la adresa mea. Presa românească a impus corupţia şi şantajul şi de aceea ziariştii trebuie să moară!".

Finul lui Hagi

Cine este însă personajul care e convins că poate înlocui justiţia statului cu propria-i justiţie? Gigi Becali (acum în vîrstă de 48 de ani) s-a născut şi a crescut într-o comunitate de machedoni (aromâni) de la marginea Bucureştiului, în comuna Tunari. El s-a realizat financiar începînd de la afaceri cu oi şi porci şi terminînd cu tranzacţii de terenuri. Cu fotbalul a luat contact prin intermediul vărului său Victor Becali, într-o vreme - anii '80 - cînd celălalt văr, Ioan Becali, trăia în Occident. În acei ani, Gigi Becali l-a cunoscut şi pe Hagi, pe atunci jucător la Sportul Studenţesc şi, apoi, la Steaua. Cei doi au devenit prieteni la cataramă, iar în timp Hagi l-a cununat şi apoi i-a botezat şi cele trei fete.

În ultimii doi ani, verii Becali s-au lepădat de Gigi din cauza relaţiei acestuia cu Victor Piţurcă, declarat duşmanul lor de moarte. În urmă cu 4 ani, şi Ioan Becali ameninţa că îi va face pe ziarişti "de la brîu în jos", dar între timp acesta a înţeles că presa nu poate fi tratată aşa. Gigi n-a învăţat lecţia şi continuă să se ghideze după propriile sale legi. Ameninţări, înjurături şi peste toate pumnul în gură la modul propriu, acesta este arsenalul prin care vărul Becali crede că-şi poate impune imaginea de "investitor cinstit".

În război cu toată lumea

Ultimul scandal provocat de Gigi Becali, cel în care l-a ameninţat pe Cristian Tudor Popescu, s-a întors însă împotriva sa ca un bumerang. Presa l-a făcut arşice, Ministerul de Interne a deschis o anchetă, iar redactorul-şef de la "Adevărul" a depus ieri plîngere penală la Inspectoratul General al Poliţiei. Conform Codului Penal, articolul la care a fost încadrat Gigi Becali - "ultraj contra bunelor moravuri şi tulburarea liniştii publice" - prevede pedepse cu închisoarea de la 3 luni la 2 ani sau amendă.

"Presa a conştientizat gravitatea celor întîmplate"

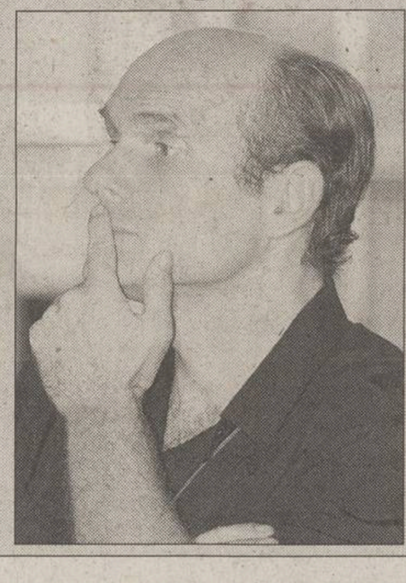

Întrebat ieri în ce măsură presa din România a luat poziţie vizavi de scandalul iscat între el şi Gigi Becali, Cristian Tudor Popescu *(foto)* a spus: "Mi se pare un lucru pozitiv că toată lumea a luat atitudine. Oamenii au conştientizat faptul că e vorba, de fapt, de noi toţi, dar au simţit şi gravitatea situaţiei. În altă ordine de idei, astăzi am trecut pe la Poliţie, am făcut o plîngere penală şi de acum încolo aştept să văd cum se va desfăşura ancheta". *(Decebal Rădulescu)*

PRECIZARE PENTRU CORNEL NISTORESCU

În "Evenimentul zilei" de ieri, editorialul semnat de directorul ziarului s-a numit "Legea Becali" şi a tratat - corect - subiectul scandalagiului din Tunari, Gigi Becali. Printre frazele bine argumentate ale lui Cornel Nistorescu s-a strecurat însă şi una pe cît de trufaşă, pe atît de incorectă: "Nici alte ziare nu s-au chinuit să ridice subiectul pe prima pagină". Adică, în context, nici altele decît "Adevărul" şi "Evenimentul zilei". Spre mai buna informare a lui Cornel Nistorescu, îl invităm să răsfoiască mai atent colecţia ziarului ProSport, care de-a lungul timpului a dedicat afacerilor oneroase dintre Gigi Becali şi Armată mai mult spaţiu decît "Adevărul" şi "Evenimentul zilei" la un loc. Inclusiv pe prima pagină!

INTERVIU

Foto: GABRIELA ARSENIE

***MARDEIAŞUL DIN TUNARI.** După ce şi-a încordat muşchii ultima oară, Gigi Becali s-a ales cu o plîngere penală*

"Am dat unui ziarist o mie de dolari!"

Gigi Becali spune că îşi va face două cotidiene, din care unul de sport, "unde se va scrie numai adevărul"

Ioan Viorel

Ameninţările proferate de Gigi Becali la adresa ziaristului Cristian Tudor Popescu au ocupat ieri pagini întregi în ziarele apărute în România. Mai mult, agenţii de presă cunoscute în toată lumea au preluat declaraţiile năucitoare făcute de principalul finanţator al Stelei. Iar cazul este departe de a fi închis.

PRO Cum e, domnule Becali, să te afli în atenţia Poliţiei?

Şi care e problema? N-a fost decît o discuţie cu Popescu, atît. De unde şi pînă unde "ultraj contra bunelor moravuri"? Sau ce-a ieşit, că l-am ameninţat cu moartea!? Păi, el a zis, de acolo, de jos, "omoară-mă, domn'e!". Eu i-am spus: "Nu te omor, mă, că nu vreau să iau cu mine, pe lumea ailaltă, păcatele tale!". N-a fost scandal, nu, nimic. Nu s-a spart nici o scrumieră, nu s-a zgîriat nici o masă, ce atîta agitaţie? Păi, dacă era scandal fugea lumea afară, se speria, nu? Cînd colo, au rămas toţi la mese şi rîdeau.

PRO Cum apreciaţi reacţia generală a presei vizavi de acest caz?

Cred că presa a dat prea mare amploare subiectului, s-a solidarizat cu Popescu. De-aia cred eu că acum ar trebui ca şi oamenii din fotbal să fie alături de mine, să mă susţină în cauza asta.

"Şantaj, corupţie şi trafic de influenţă"

PRO Printre acuzaţiile pe care le-aţi lansat în aceste zile a fost şi aceea că ziariştii sînt corupţi.

Nu toţi! N-am zis că toţi! Voi, ăştia, care aveţi 50-100 de dolari pe lună, nu sînteţi corupţi, nu sînteţi cu şpaga. Dar sînt şefii voştri, cei care vă exploatează, care ar fi în stare să vă sugă şi sîngele, şi pentru care voi munciţi. Ei practică şantajul, corupţia, traficul de influenţă.

PRO Dumneavoastră, personal, aţi dat bani unui ziarist?

Am dat!

PRO Cît?

1.000 de dolari!

PRO Cui?

Ce rost au numele acum? Ştiţi cum este, ăla vine şi cere dovezi, nu le ai, te poate da în judecată, eu n-am timp de prostii din astea.

PRO De la ce ziar e respectivul?

Ei, nu de la ProSport. De la alt ziar... Vă spun eu că sînt ziarişti corupţi, care iau bani. Ştiu de asta şi am auzit şi de la alţii. Se fac foarte multe jocuri. Haideţi să vă dau şi un alt exemplu. Acum vreo 7-8 luni, un an, nu mai ştiu, a venit unul de la un trust de presă cunoscut, că să dau 30.000 de dolari să îmi bage reclamă în ziar, şi că dacă dau n-o să mai apară ceva rău de mine! I-am spus că nu vreau, că eu cu banii ăştia, în loc să le dau lor, mai bine fac 30 de familii fericite. Sigur că refuzul meu i-a deranjat.

PRO Nu vă e teamă că poate unii se vor simţi cu musca pe căciulă şi vă vor da în judecată?

Cine să mă dea în judecată? Ei, corupţii, să mă dea pe mine în judecată?

"Duc războiul ăsta cu sabia în mînă"

PRO Pînă unde credeţi că se va ajunge cu acest caz?

Nu ştiu, vom vedea. Cert este că ăsta e războiul meu, pe care îl voi duce cu sabia în mînă! Singur, n-are rost să-i bag şi pe alţii. Pentru că, să ştiţi, au fost destui care m-au sunat şi mi-au zis că vor să mă ajute. Dar nu vreau. Dacă se apucă, săracii, să scrie adevărul, îi dau patronii afară, rămîn pe drumuri. Însă am eu o soluţie şi pentru asta, ca adevărul să fie odată şi odată scris.

PRO Care ar fi această soluţie?

Îmi fac şi eu ziare! Unul de sport şi încă un cotidian, la care voi aduna cei mai buni ziarişti şi unde nu va exista nici o influenţă din partea cuiva. Acolo se va scrie numai adevărul şi atunci va afla şi lumea despre toţi corupţii din presă.

RAPID

Schumacher se întoarce mîine

Aflat în China, mijlocaşul giuleştean Constantin Schumacher încerca ieri să obţină un loc la cursa Beijing - Bucureşti, via Frankfurt. Fotbalistul român a ajuns luni, la echipa care l-a solicitat în aceeaşi zi deplasîndu-se într-un campus în care se aflau toate formaţiile din prima ligă chineză. El a făcut controlul medical şi chiar a evoluat într-un meci amical, la finalul căruia asiaticii au insistat ca el să semneze imediat. Mijlocaşul a refuzat şi i-a rugat pe chinezi să vină la Bucureşti pentru perfectarea actelor. **(Cristi Zagaradniuc)**

Ac de cravată din aur

După meciul amical disputat de giuleşteni, ieri, contra "satelitului" Electromagnetica (2-0), Viorel Hizo a organizat, la restaurantul Select din Capitală, o petrecere cu ocazia împlinirii vîrstei de 55 de ani. Antrenorul a primit din partea conducerii administrative a Rapidului un ac de cravată din aur şi două cămăşi cu cravate asortate. **(Cristi Zagaradniuc)**

Chiriţă a cîştigat pariul

Daniel Chiriţă (foto) a cîştigat o sticlă de whisky în urma pariului pus cu vicepreşedintele Constantin Zotta. Oficialul giuleştean susţinea că jucătorul va greşi cel puţin jumătate dintre centrări. Însă la meci, condus de brigada de arbitri formată din Gh. Moise - N. Marodin şi Gh. Badea, Chiru a fost printre cei mai buni, a ţintit de două ori transversala şi a ratat o altă mare ocazie, astfel că Zotta trebuie să plătească pariul. Tot referitor la Chiriţă trebuie menţionat că el a debutat ca fundaş stînga, după ce Ionuţ Voicu a fost înlocuit în ultimul sfert de oră, accidentat la glezna piciorului stîng. **(Cristi Zagaradniuc)**

"Nu ne-au dat banii"

După ce în ziarul de miercuri conducerea giuleştenilor îl acuza pe Ionuţ Chirilă că i-a furat pe Mitea şi Dumitru, ieri cei doi fotbalişti au venit la Pro Sport pentru a declara că au părăsit din proprie iniţiativă Rapidul. "Am decis să plecăm de acolo pentru că timp de patru luni nu ne-au dat nici un dolar din cei 200 care trebuiau să ni se achite mie şi lui Dumitru. Şi-au bătut joc de noi", a spus Mitea, cel pe care Chirilă îl vede în doi ani jucător cotat la 5 milioane de dolari. "După ce a apărut în ipostazele de la «Fotbal la Maxx», mi se pare strigător la cer ca Zotta să mă facă pe mine hoţ", a spus şi Chirilă. Comisia care a analizat cazul i-a declarat liberi pe Mitea şi Dumitru după ce a constatat că în contractele lor exista o clauză conform căreia "nerespectarea plăţii drepturilor financiare stipulate în contract atrage după sine eliberarea jucătorilor fără nici o pretenţie financiară sau de altă natură din partea UFC Rapid". **(Cristi Zagaradniuc)**

FCM BACĂU

A revenit Ardeleanu

După ce s-a descoperit că Gireadă este purtător al virusului hepatic C şi va fi indisponibil pentru o perioadă de timp, antrenorul Gheorghe Poenaru l-a rechemat în lot pe fundaşul Vasile Ardeleanu, care marţi a împlinit 28 de ani, Ardeleanu a evoluat ieri în amicalul cu FC Oneşti (6-2), antrenorul declarînd că: "S-a mişcat destul de bine şi sper ca el să redevină la forma pe care a avut-o în momentul acelei nefericite accidentări suferite în urmă cu 3 ani, cînd Lăcătuş i-a provocat o fractură în urma unui atac foarte dur". Băcăuanul a jucat în turul acestui campionat la divizionara B FC Oneşti, fiind titular în 9 partide. **(Dan Udrea)**

www.zonaX.ro
OLTENCE FIERBINTI
051.892 666
S-AU INTORS OLTENCELE!
Numai 15000 lei/minut!
051.89 29 69
INTERZIS MINORILOR

OŢELUL

Roşca a părăsit Galaţiul

Mihai Stoica spune că pînă la sfîrşitul săptămînii echipa va avea un alt antrenor principal

Valentin Damian
Marian Căpăţînă
(Galaţi)

Oţelul a rămas de ieri fără antrenor principal, Victor Roşca părăsind dimineaţă Galaţiul. "Marţi am făcut antrenamentul, apoi ne-a spus programul pentru a doua zi. Nimic nu prevestea plecarea sa, am primit cu stupoare această veste", a declarat Cristi Munteanu, şi ceilalţi jucători fiind surprinşi total. După prînz, echipa a intrat pe teren pentru "amicalul" cu Farul avîndu-l pe bancă pe Ion Gigi, "secundul" lui Roşca. "Ion Gigi şi Relu Călugăru se vor ocupa deocamdată de echipă, însă pînă la sfîrşitul săptămînii va fi instalat un antrenor principal", a declarat Mihai Stoica, luat pe nepregătite de decizia lui Roşca. În tribune, cei 1.500 de suporteri nu au observat minute bune absenţa lui Roşca, dar pe la mijlocul primei reprize vestea s-a răspîndit printre oameni. Aceştia nu au dat prea multă importanţă evenimentului, principalul punct de interes şi subiect de conversaţie fiind revenirea lui Viorel Tănase, cel mai bun jucător de pe teren alături de Boştină. "Ai noştri s-au echipat în negru complet, un fel de doliu pentru plecarea lui Roşca", a fost una dintre puţinele remarce ale celor din tribune referitoare la despărţirea de antrenor, dar Meme, aflat printre suporteri, nu a lăsat ca atmosfera să devină apăsătoare. "Folosim echipament negru doar pentru a face economie la detergent". Zîmbetele de pe feţele conducătorilor încercau să demonstreze suporterilor că Oţelul nu se află în criză.

Ovidiu Iordachi Galaţi

***FĂRĂ ANTRENOR.** Victor Roşca (dreapta) a plecat de la Galaţi, astfel că "amicalul" cu Farul a fost condus de pe bancă de secunzii Ion Gigi şi Relu Călugăru*

Primul meci pe teren sintetic

Oţelul - Farul a fost primul meci disputat în România pe un gazon artificial *(foto)*. Vicepreşedintele Farului, Constantin Gache, s-a arătat încîntat de aspectul terenului, clubul constănţean purtînd deja cîteva discuţii preliminare cu firma amintită pentru construcţia unui teren de antrenament cu gazon sintetic pe Litoral. Deşi Petre Grigoraş trebuia să testeze în acest meci un brazilian şi un sîrb, "stranierii" n-au mai ajuns la Galaţi.

Ovidiu Iordachi Galaţi

Oţelul - Farul 3-1 (2-1)

Au marcat: Tănase (2), Boştină (35), Oprea (60) / L. Mihai (39)

Oţelul: Munteanu - Pelin, Tofan, Dinu - Ogăraru, Baştină, Tănase, Boştină, Mozacu - Guriţă, Andone. **Antrenor** I. Gigi. **Au mai jucat:** Borş, Toma, Mărginean, Velescu, Sîrghi, Bocăneală, Maleş, Crînguleanu, Chişăreanu, A. Cernat, D. Oprea, Bucătaru, Cl. Stan.

Farul: G. Curcă - C. Mocanu, Abăluţă, I. Barbu - Popete, Trofin, Dicu, Cristocea, Senin - Negru, L. Mihai. **Antrenor** P. Grigoraş. **Au mai jucat:** Vlas, Bădescu, Lungu, Uşurelu, G. Pitu, Priescu, Ţeican, Banioti, N. Tănase.

UT ARAD / VIAREGGIO

Din nou cu Fiorentina

Arădenii s-au calificat în sferturile competiţiei, cîştigînd ieri cu 1-0 în faţa echipei braziliene Capixaba

Radu Bichiş

"Tineretul" lui UTA s-a calificat în sferturile turneului de la Viareggio, învingînd ieri la Altopascio, cu scorul de 1-0, echipa braziliană Capixaba. Golul arădenilor a fost reuşit de internaţionalul de juniori Dimitrie Gafiţa în minutul 55, el deviind mingea după o lovitură liberă executată de Matei. Tot Gafiţa a îngenuncheat Fiorentina în prelungiri şi a marcat golul egalizator în partida cu Verona, care a trimis UTA în "optimi". "A fost o ploaie torenţială pe tot timpul partidei, iar terenul era îmbibat de apă. În mod normal, arbitrul trebuia să nu dea drumul la partidă, căci nici nu sărea mingea din bălţile de pe teren. Organizatorii au zis că se joacă cu orice preţ şi asta a fost. Ne-a salvat băiatul ăsta din nou, însă toată echipa merită felicitată pentru o astfel de performanţă. Brazilienii nu au avut nici o ocazie deosebită la poarta noastră, iar noi am avut superioritate teritorială şi am mai ratat în două rînduri desprinderea prin Răzvan Fritea", a spus, extrem de fericit, preşedintele Marin Lupaş.

Lupaş l-a remarcat, alături de autorul golului, şi pe portarul Huţan, şi pe mijlocaşul Vezan, ultimul fiind, în opinia sa, jucătorul meciului. Din cauza unor accidentări, atacanţii Ianu şi Alin Drăgan nu au putut fi folosiţi. Echipa arădeană a jucat în formula: Huţan - Ardelean, Bier, Demian, Rus - R. Fritea, Vezan, Ciortan, Piţ - Matei (75 Rusu, 82 Bilea), Gafiţa. Deşi la startul turneului s-au aliniat 40 de echipe, UTA a rămas singura formaţie străină calificată în sferturile competiţiei, celelalte şapte fiind doar grupări italiene din Serie A. În urma tragerii la sorţi de aseară, UTA va juca astăzi, de la ora 16.00, la Viareggio, cu Fiorentina, echipă pe care a învins-o cu 1-0 în primul meci disputat la turneul italian.

www.acfiorentina.it

***NAŞII FIORENTINEI?** Arădenii sînt hotărîţi să nu le dea italienilor şansa de a-şi lua revanşa*

IMAGINEA ZILEI

Legione romena sau genovesa?

Cei patru jucători români de la Genoa 1893 au ciocnit un pahar de şampanie după ce s-au văzut împreună. Năstase, Sava, Mihalcea şi mai vechiul genovez Codrea se vor lupta pentru supravieţuire în Serie B anul acesta, iar din sezonul viitor pentru promovare în Serie A. Buona fortuna, ca să zicem aşa!

Dacă e joi, e **Radu Naum**

Olimpiada ca o coală albă

Pentru noi, Olimpiada de iarnă vine aşa, ca o chestie curioasă, o dată la patru ani - Samaranch ar fi vrut-o înghesuită la cîte doi, asta ne mai lipsea! - purtînd cu ea nişte figuri care nu seamănă deloc a Răducan, Mocanu, Urzică ori echipajul de 8 plus 1. Cîteva personaje blonzii, vorbind cu puternic accent transilvano-unguresc, ne sînt prezentate ca ambasadori plenipotenţiari ai României pe lîngă maiestăţile lor Evgheni Pluşenko, Michelle Kwan, Kjetil Andre Aamodt sau Sven Hannawald. Aduşi în faţă, oamenii noştri de iarnă par la fel de speriaţi ca orice maidanez agăţat de pe stradă de Brigitte Bardot, spălat, tuns şi parfumat, şi-apoi expus lumii. Pentru ei luminile rampei sînt o lampă de Gestapo. Băieţii şi fetele născuţi la Miercurea Ciuc, Gheorgheni, Bran, Moeciu sau Fundata înţeleg cu greu cum de nimeni nu i-a băgat în seamă pe durata unei revoluţii olimpice complete pentru ca acum să fie aşezaţi lîngă Nadia, Ivan, Elisabeta şi alţii asemenea ale căror nume de familie nici nu mai trebuie rostite. Pozaţi, filmaţi şi intervievaţi, puţini sînt capabili să îngaime altceva decît banalităţi. Cînd te antrenezi cu urşii şi stai în străinătate, din lipsa bazelor sportive, pînă uiţi şi limba maternă, scena protocolaro-mediatică cade ca un tort prea greu la stomac. Olimpicii noştri sînt ca nişte năluci, abia au apărut că au şi dispărut, căutîndu-şi visul, un loc 10, sau 15, sau 20. Iată marile victorii care ne aşteaptă, ironice pentru noi, împlinirea unei cariere pentru ei. Numai ei ştiu semnificaţia unei clasări care poate lesne scăpa camerelor de luat vederi, ei şi ai lor, căci sînt înrudiţi ca în nici o altă comunitate, tatăl antrenînd fiul, soţia pregătind soţul. Olimpicii noştri de iarnă seamănă mai mult cu o sectă.

Doamnelor şi domnilor, iată descendenţii direcţi ai utopiei lui Coubertin. Cînd Diana Mocanu nu are un bazin civilizat în care să-şi pregătească următorul aur european, mondial sau olimpic, ne putem permite luxul acestei curiozităţi? Căci pe de o parte cerem unor discipline ca gimnastică, atletism, înot, canotaj profesionism total, iar pe de alta spunem că important e să participi. Greu de înţeles pentru omul de rînd această fractură a logicii. Pînă la urmă normală ar fi o egalitate a şanselor, proporţional cu talentul natural. Dacă de 34 de ani nu i s-a mai agăţat nimic de gît vreunui român la Olimpiada de iarnă este pentru că singura pîrtie de bob carpatină are aceeaşi vîrstă. Bizară politica noastră, nu lasă sporturile gheţii şi zăpezii nici să moară, nici să trăiască. Sigur, susţinerea tuturor e practic imposibilă. Însă unul, măcar unul - ca să spargem plictisul care conduce către a scrie tîmpenii pe Internet aşa cum au făcut ai noştri la Olimpiada trecută - nu e chiar marea de băut, vorba unor veri. Ba tocmai că ar fi un gest de bun simţ. Să punem degetul pe una dintre discipline, nu ştiu care, biatlonul spre exemplu, şi să o ridicăm. În timp (mult timp, e drept) celelalte vor urma. Aşa, după cum arătăm acum, sîntem nu amatori, ci diletanţi.

Pînă la urmă, obiectivul bravilor noştri necunoscuţi de la Salt Lake City ar fi tocmai acesta, să demonstreze în faţa societăţii româneşti că merită să existe. Să creeze evenimentul pozitiv, să ne uimească şi să ne emoţioneze cu ceva. Să ne răscolească sufletele şi buzunarele. Puţini sînt cei pe care îi pot învinge, infinit mai mulţi cei pe care îi pot convinge.

ŞOAPTELE SPORTULUI

PE CUVÎNT DE ONOARE!

A mai rămas o lună pînă la startul returului Diviziei A, eveniment care va demonstra încă o dată că de blaturi şi de fumat nu te laşi de la o zi la alta. Doar nu s-or apuca acum oamenii de cuvînt, pentru care vorba-i vorbă şi onoarea onoare, să-şi uite promisiunile doar pentru că aşa vrea Puiu venit de la arabi. Uite, de pildă, Ştefan de la Piatra. A spus omu' că pentru 60.000 de dolari ar ceda tur-retur în faţa lui Dinamo, cum să-şi ia acum cuvîntul înapoi? Mai ales că în troc şi-a făcut loc, mai nou, şi cedarea lui Costel Ilie în Ştefan cel Mare. Păi? Hai, domn'e, să fim serioşi!

CEI MAI FURAŢI DINTRE JUCĂTORI

În Giuleşti, Ionuţ Chirilă a devenit duşmanul de moarte al tuturor celor care iubesc culorile vişinii. De ce? Simplu. Eternul căutător de talente le-a dat o mică ţeapă lui Copos şi compania. Văzîndu-se "uşuit" din Grant, Ionuţ a zis să nu plece cu mîna goală, aşa că a luat şi doi juniori, talentaţi după cum se spune, Mitea şi Dumitru. "E un hoţ", strigă conducătorii rapidişti. Ei uită însă că, acum un an, acelaşi Chirilă era primit cu braţele deschise în Giuleşti, ca un mare antrenor, acesta venind chiar cu cei doi jucători pomeniţi mai sus, pe care tocmai îi "furase" din Ştefan cel Mare. Dar necazul pare întotdeauna mai mare cînd ţi se întîmplă ţie, nu-i aşa?

SENSURI

DE
ALIN
BUZĂRIN

Virtuozul şi patria lui

Pe afişul meciului e un tip oacheş, îmbrăcat într-un costum popular incert, ţinînd sub bărbie o vioară şi în mîna dreaptă un arcuş. Mircea Sandu e de părere că în imagine e înfăţişat un virtuoz şi că francezii au ţinut să sublinieze astfel talentul peren al poporului român. Răspuns diplomatic, căci Naşu care n-are chef de scandal tocmai acum, cînd urmează să călcăm gazonul campioanei mondiale. Studiind însă fizionomia tipului de pe afiş, mărind imaginea, nu dăm nici de chipul lui Enescu, nici de-al lui Ciprian Porumbescu. Poate fi, nu încape vorbă, unul dintre nenumăraţii virtuozi îndoielnici, negustori de artă ieftină şi întîmplătoare care bîntuie bulevardele pariziene cu un ochi la strune şi cu celălalt la luciul monezilor de un euro adunate în şapcă. În plus, costumul e şi nu prea e românesc. Motivele florale atipice nouă, tunica dreaptă, gulerul cămăşii răsfrînt pe dinafară, brîul lat de-o palmă sînt mai degrabă ale cîntăreţilor de ceardaş decît ale interpreţilor de hore româneşti amestecate cu unduiri orientale inspirate din nesecatul filon al folclorului ţigan.

Afişul e o neinspiraţie, nu însă şi o gîlceavă cu realitatea. El poate stîrni mînia lui Viorel Moldovan, căruia i-au fost plimbate rudele luni întregi pe la poarta ambasadei în aşteptarea vizelor. Conţinutul etnic al mesajului cade şi el ca o glumă proastă, din moment ce pe afiş apar opt "tricolori" francezi: Pires, cu origini portugheze, Barthez, provenit de undeva din Ţara Bascilor, ex-maghrebienii Trezeguet şi Zidane, plus Henry, Desailly, Vieira şi Thuram, a căror fizionomie dovedeşte că Franţa a avut odinioară un imperiu colonial în care soarele nu apunea niciodată.

Jean Palmerio, directorul agenţiei care a realizat afişul, nu pare în nici un caz francez get-beget, nici măcar după nume. Jean poate fi foarte bine Joao, iar Palmerio parcă vine din Lusiadele portughezului Camoes. Însă, asta a văzut, asta a pus pe hîrtie. Şi încă a fost delicat, fiindcă s-a inspirat din vioară şi muzică, şi nu din cerşetorie, ştergătoare de parbriz şterpelite sau, întîmplare de dată recentă, trenuri oprite în apropierea Canalului Mînecii, să se urce în ele imigranţii români şi să intre pe blat în Anglia. În mod sigur monsieur Palmerio (aoleu, cum sună!) nu citeşte ziarele româneşti, fiindcă altfel ar fi putut comite un afiş de-a dreptul genial. Sub titlul "Le choc des cultures", ar fi putut să apară o galerie de la Luvru în contrast cu imaginea modistul român Gigi Neţoiu, un fel de Gigi Versace mioritic, explicînd simbioza roşului cu verdele în colecţia de primăvară-vară a Craiovei. Sau o pagină de frontispiciu a editurii Gallimard lîngă o filă cu Florin Marin îmbrîncind ziariştii. Asta ne-ar fi plăcut? Cu siguranţă, nu! Însă, dacă în loc de scripcar ar fi fost un Dracula rînjit, cu faţa de făină albă, cu colţii de plastic, plimbat prin lume pe post de simbol naţional, de veşnicie românească, de leagăn al unei civilizaţii milenare? Ei, da! Atunci am fi schimbat foaia. Domnul Cornel Alexe, consilierul Ambasadei României la Paris, n-ar mai fi trimis "o scrisoare în termeni destul de duri" federaţiei franceze, ci un mesaj de mulţumire în numele Ministerului Turismului, Guvernului, precum şi al său personal.

Iar ne-au făcut francezii ţigani! Au pus un scripcar pe afişul oficial al meciului amical de săptămîna viitoare, justificîndu-se că acesta e elementul original al nostru, al românilor. Ne-a căzut greu la stomac, ne-a provocat senzaţii situate între indignarea lui Viorel Moldovan şi atitudinea pacifistă a lui Mircea Sandu

EMOŢII

Aritmetică

Genoa a plătit 600.000 de euro lui Dinamo pentru Vali Năstase. 444.000 de euro a fost preţul cu care, la rîndul său, Dinamo îl cumpărase pe jucător de la FC Argeş. Acum va mai achita piteştenilor încă 100.000 de euro. Ceea ce înseamnă că Dinamo a dat 544.000 şi a luat 600.000, rămînîndu-i, de fapt, 56.000 de euro. Groaznică afacere pentru club! Aceşti bani nu ajung nici pentru coteţul cîinelui lui Cristi Borcea. Şi atunci de ce au încheiat bucureştenii înţelegerea?

Răspunsul la întrebare explică situaţia din fotbalul românesc. Aritmetica transferurilor s-a modificat de la an la an: înainte vreme, cluburile luau 90% din transfer, restul mergînd la impresar, jucător şi alţi intermediari. Acum, proporţia aproape că s-a inversat. Sumele care nu ies la socoteală sînt tot mai mari. Comisioanele au ajuns să depăşească cu mult preţul mărfii. Sacii cu bani poposesc la diverse personaje, iar cluburile încasează fise, cît să dea telefon la "Procesul Etapei" şi să spună că "fotbalul românesc este sărac, domnule Ioaniţoaia, habar n-aveţi dumneavoastră cît ne chinuim noi să ţinem cluburile pe linie de plutire!".

Asistăm la o operaţiune de înfometare a fotbalului şi de umplere a cămărilor pentru şefii şi impresarii aceluiaşi fotbal. Cu cît nivelul performanţei scade, cu atît foamea e mai mare şi cluburile vor primi mai puţin. În curînd, ca să transfere un fotbalist în străinătate, o echipă românească va trebui să aducă bani de acasă. Dar nu e vina străinilor.

Cătălin Tolontan

COMENTARIU

DE
ION CUPEN

Hărţuirea ofsaidului

Membri marcanţi ai Comisiei de Arbitri din Italia cer tot mai insistent să se renunţe la regula ofsaidului. "Corriere dello Sport" le cîntă în strună

Ofsaidul este cea mai vulnerabilă prevedere din regulamentul jocului de fotbal. Conservator şi fudul cum îl ştim, sportul rege născut pe pămînt englez unde legile sînt bătute în cuie şi-a păstrat formula iniţială cu o încăpăţînare de bătrîn care-şi călăreşte mîndru bicicleta printre bolizii de sute de cai putere. În ultimul timp se fac încercări temerare pentru remodelarea jocului. Ţinta preferată este, nu întîmplător, punctul lui cel mai sensibil, ofsaidul. Zvîrcolirile inovatorilor se produc în Italia, solicitîndu-se şi concursul forurilor internaţionale. Simptomatic ni se pare că cel mai consistent şi mai saturat campionat din lume simte nevoia unei primeniri, unui nou profil, poate mai dinamic, mai legat, mai productiv, mai puţin relativ.

Într-adevăr, ofsaidul este cuiul ruginit din frumoasa schelărie a fotbalului. Poziţia afară din joc reprezintă o permanentă sursă de scandal. Greu de diagnosticat într-o clipită în ciuda datelor ei matematice, a declanşat mereu stări emoţionale, dezvoltînd goluri dubioase, rezultate contestate, răscolind stadioane, provocînd încăierări nedemne, maculînd sistematic un întreg fenomen. Orice fault înecat în mijlocul terenului, orice aut minor pot beneficia de toleranţa generală. Ofsaidul însă duce trena golului. El este privit ca o graniţă încălcată adesea ilegal înaintea finalizării, poate decisive. În situaţii limită steagul tuşierului poate fi o secure a războiului, iar fluierul centralului, fitilul butoiului de pulbere. S-ar putea ca ofsaidul să fie antipatizat şi pentru derobarea lui de la spiritul întrecerii, căci pasul unei apărări care-l provoacă nu-i decît contracararea laşă a unei faze de atac muncite şi solide, un fel de piatră din praştia pirpiriului în fruntea voinicului. Aţi observat? În proiecţia fotbalului pur, al copiilor bătînd mingea pe tăpşan, care nu-i decît anticamera sterilizată a performanţei de mîine, ofsaidul este dispreţuit total, fiind practic desfiinţat ca un balast inutil, ca o frînă în calea bucuriei şi a spontaneităţii. Ca întotdeauna, instinctul juvenil poate reprezenta un răspuns limpede la o întrebare complicată.

Nu înseamnă că dacă-i tîrît în instanţă, ofsaidul va fi şi condamnat. Procesul poate fi lung, dar simpla învinovăţire reprezintă un succes. Avocaţii lui sînt destui şi tenaci. Doi dintre ei sînt de origine română. Să-i cunoaştem.

Împietrirea în tradiţie.

Antrenorii care renunţă greu la acest bumerang: constrîngere perversă în atac, dar alibi comod în apărare.

Conducătorii de club strunjind Legea 11 din Regulament pînă obţin un şperaclu pentru porţile adverse.

Tuşierii înşişi, cărora li se va lua pîinea de la gură. Deposedaţi de un atu preţios, ei s-ar simţi dezamăgiţi ca un vînător fără puşcă ieşit la iarbă verde.

CIRIPITURI

Forza Flocea!

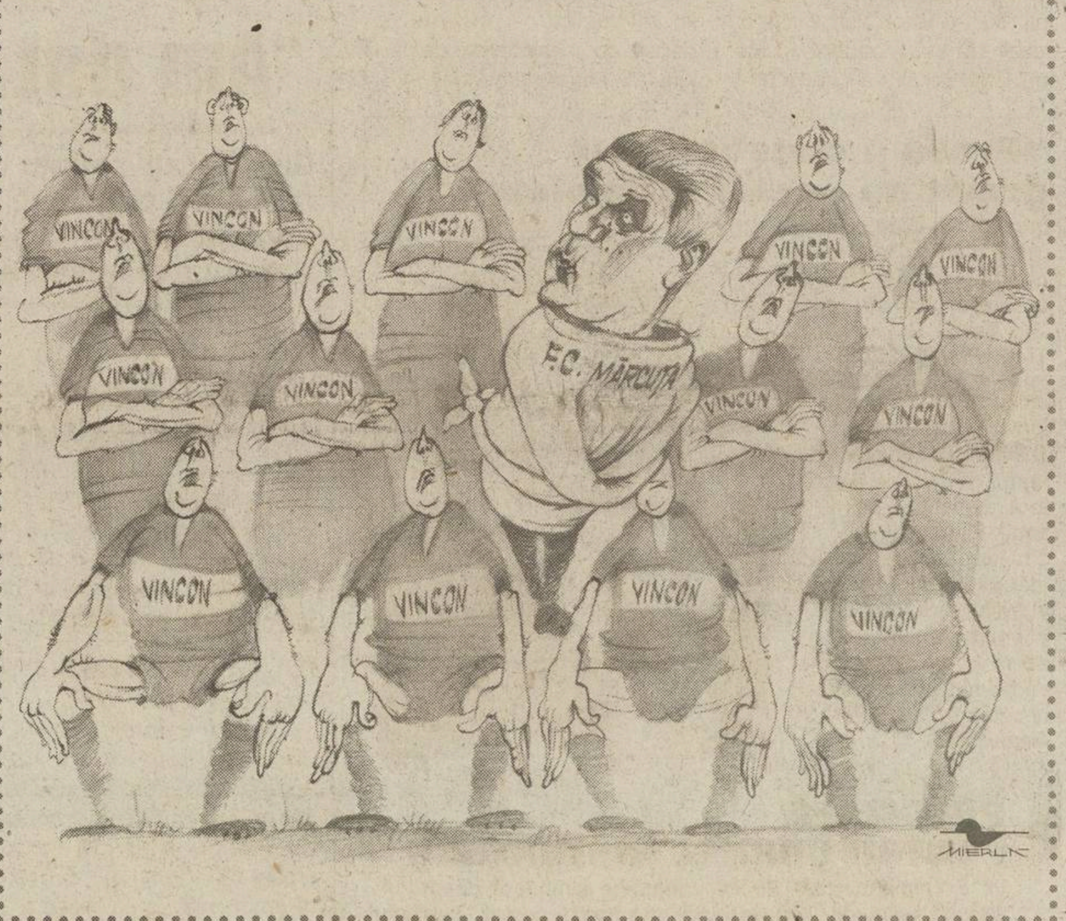

Florin Marin şi-a ilustrat mai nou calităţile de bodyguard pe spinarea colegului nostru Cristi Stăncescu. Logic, deoarece pe cele de antrenor le-a arătat cu Pobeda Prilep. Înţelegem nervozitatea celui poreclit Flocea şi cu toată stima îi recomandăm să se trateze. Primul pas ar fi o cămaşă de forţă. Deşi nu e foarte comodă, ţine la tăvăleală

PROVERBE

Propunere pentru noul imn al Craiovei

Muică, noi sîntem un neam
Alb-roşii lucim pe ram,
Sîntem pui de cîini de soi
De Vinconi şi de Neţoi,

Oltenia, eterna Terra Nova,
Tomate are astăzi în veşmînt,
Hai Universitatea, hai Craiova!
Dinamo II pe oltenesc pămînt!

De bucurii, noi rar avurăm parte,
Dinamo ne-o tot trage
de cinci ani,
Nea Gigi, eşti oltean pînă
la moarte
Dă-le toţi jucătorii fără bani!

Adă şi discobolu' la Craiova
Şi du Centralu-n Groapă la căţei
Că dacă tot vorbim de Terra Nova
Pe asta cum s-o n-aibă ei?

Ţinem cu echipa noastră
Cea roşcată la maieu,
Nu mai este alb-albastră,
Purpurie e mereu!

Parodie fabricată în redacţia ProSport după versurile lui Virgil Carianopol şi Adrian Păunescu, totul după o idee de Gigi Neţoiu

PRO SPORT
FONDAT 1997
Redactor şef CĂTĂLIN TOLONTAN (tel. 205.22.97)
• Redactor şef adjunct ANDREI VOCHIN (tel. 205.22.82)
• Şef departament fotbal BOGDAN STAMATOIU (tel. 205.22.71)
• Şef departament sporturi LUMINIŢA PAUL (tel. 205.22.79)
• Şef departament fotbal internaţional ANDREI NICULESCU (tel. 205.22.83)
• Şef departament reporteri speciali GRIGORE CARTIANU (tel. 205.22.77)
• Editorialişti ALIN BUZĂRIN, CRISTIAN GEAMBAŞU (tel. 205.22.85)
• Seniori editori MIHAI CIUCĂ, ION CUPEN (tel. 205.22.86)
• Art director MARIAN TOADER (tel. 205.22.62)

• Reporteri speciali EMANUEL TERZIAN (adjunct - tel. 205.22.76), DECEBAL RĂDULESCU, COSTIN ŞTUCAN, VIOREL TUDORACHE, IOAN VIOREL • Fotbal AUGUSTIN ROMAN (adjunct - tel. 205.22.70), EDUARD APOSTOL, IOAN BRATU, LIVIU CHIRIŢĂ, CRISTIAN CREŢU, VALENTIN DAMIAN, ADRIAN FLOREA, JUSTIN GAFIUC, FLORIN GONGU, MARIUS MĂRGĂRIT, RADU OPRIŞAN, MIHAI PAUL, HORAŢIU SIMA, CĂTĂLIN ŢEPELIN, CRISTI ZAGARADNIUC • Fotbal internaţional (tel. 205.22.75) AURELIAN BOTEZATU, THEO JUMĂTATE, BENIAMIN OSMAN, CONSTANTIN POPESCU, DANIEL SCORPIE • Sporturi ADRIAN GEORGESCU (adjunct), CRISTINA BOLD, DAN BRIE, LUMINIŢA DICULESCU, OANA DUŞMĂNESCU, MIRELA NEAG, MARIAN URSESCU • Mondene FLORIANA IACOB • Utile MARIUS NĂESCU (şef secţie - tel. 205.22.95) • Corespondenţi zonali CRISTIAN MARINESCU (Muntenia), CRISTI STĂNCESCU (Oltenia), OVIDIU GANCEA (Banat), OVIDIU MINEA (Moldova) • Corespondenţi permanenţi în străinătate VLADIMIR MORARU (Los Angeles), BENO DAVID (Tel Aviv), ARCADIE ZAPOROJANU (Chişinău) • Caricaturist EMIL MIERLĂ • Secretariat de redacţie RĂZVAN MICLEA, CRISTIAN AGIU, MARIAN ANDREANA, ANGELA IANCU, MANUELA MĂXINEANU, EMIL MIHAIU • Editor imagine DAN BUCUR • Imagine MEDIAFAX FOTO: ILIE MARIAN (şef divizie), GABRIELA ARSENIE, CRISTIAN PREDA, CĂTĂLIN LUŢU • Desk MARIAN BUSUIOC, CLAUDIA CĂLIN, ANA-MARIA GEORGESCU, MARIA LODROMAN • IT LIVIU MATACHE (şef secţie), VERONICA SÎRBU, MARIAN GHEORGHIESCU, IRINA VISARION • Layout BOGDAN LUBEN (şef secţie), LAURENŢIU APETRI, DIANA BACEA, CĂTĂLIN CONSTANTINESCU, MARIANA CRĂCIUNESCU, ALEXANDRU MIELUŞ, LUMINIŢA TĂBĂRAN, STELA TĂNASE, LAURA TRANDAFIR, RUXANDRA TUDOR, ILEANA ZOTA • Vînzări de publicitate CĂTĂLINA ZAMAN, CEZAR BURLAN, ANDREI BIJUTESCU, CRISTI MARTAZAN, BOGDAN PREDOIU, FLORENTINA STANCIU (tel: 205.22.84; 205.22.87; 205.22.91; 205.22.67; fax: 205.22.98) • Cercetare ZENO CAPRARIU • Marketing MIHAELA MANOLACHE • PrePress MEDIA GRAPH SERVICES • Difuzare NDC S.R.L., (tel: 205.72.00; fax: 205.72.20) FLORIN BEJAN (director general)

Editor PRO SPORT S.A.
Director General OVIDIU IOANIŢOAIA
Director executiv AURA IORDAN; Director producţie LUCIAN RADU
PRO SPORT S.A. o companie a PROSPORT GROUP
Director General OVIDIU IOANIŢOAIA

Redacţie: Bucureşti, bd Ferdinand, nr.99, sector 2,
Tel: 205.22.07; Fax: 205.22.58
Web site: http://www.prosport.ro
E-mail: prosport@prosport.ro,
Difuzare: Tel.: 205.72.00 Fax: 205.72.20
Tipar Imprimeriile Media Pro Comenzi: Tel. 490.82.47; Fax 490.82.43

Sîntem la dispoziţia ta în fiecare zi! Sună la: 01-205.22.95 zilnic între 11-18. Întrebările şi sugestiile tale vor fi ascultate de Floriana Iacob. Scrisorile pentru "Poşta Redacţiei" pot fi trimise pe adresa ProSport OP1, CP94, Bucureşti

ISSN 1453-3707

Ediţia de Transilvania
Redacţie: Cluj Napoca, B-dul. 21 Decembrie 1989 nr. 146
Tel: 064.190.721, 064.447.809; Fax: 064.191.471
E-mail: prosport@clujeanul.ro

Publisher ADRIAN POP • Coordonator ediţie ALIN FORNADE • Responsabil corespondenţi RAMONA MÎNZAT • Redactori RADU BICHIŞ, ADINA OŞAN • Secretariat de redacţie DORIN PRUNĂ • Foto RAREŞ BEURAN • IT VALENTIN STEGARU • Vînzări LOREDANA FĂT, MAGDA FILIMON, DANIEL DINEA (tel. 064.431.700) • Producţie MIHAI MALOŞ
Difuzare: NDC Cluj Fax: 064.412.699
Tipar Imprimeriile Media Pro Cluj
Comenzi: Fax 064.411.167; Tel 064.447.886;

Sugestiile şi scrisorile tale pentru Ediţia de Transilvania le aşteptăm la OP 13, CP 69, Cluj Napoca

ABONAMENTELE la ProSport se pot face la orice oficiu poştal sau filială RODIPET, ziarul fiind înregistrat la numărul 1065 în catalogul publicaţiilor

DINAMO

În tricoul lui Mihalcea

Noua achiziţie a "cîinilor", Costel Ilie, va purta în campionat numărul 24, pe care l-a avut "Ţăranul"

Eduard Apostol
Justin Gafiuc

Dinamo a început campania de întărire a lotului, subţiat după plecarea la Genoa a lui Mihalcea şi Năstase. Primul pas a fost făcut ieri, cînd liderul şi-a asigurat serviciile mijlocaşului nemţean Costel Ilie, în vîrstă de 27 de ani, care a semnat un contract pe trei ani şi jumătate cu clubul din Ştefan cel Mare. Alb-roşiii vor trebui să achite Ceahlăului suma de 100.000 de dolari, prima tranşă, în valoare de 25.000 de dolari, fiind deja virată. Următoarea rată, egală cu cea dintîi, va trebui să fie plătită pînă la sfîrşitul lui februarie, restul de 50.000 de dolari urmînd să fie trimişi la 1 aprilie. Altfel, fotbalistul va reveni la Ceahlăul, considerîndu-se că, prin eventuala neplată, Dinamo renunţă la serviciile sale! Costel Ilie va beneficia în trupa "cîinilor" de un salariu anual de 30.000 de dolari, dublu faţă de cît cîştiga la Piatra Neamţ. În cazul în care fotbalistul va fi vîndut peste hotare, clubul de la poalele Pietricicăi va încasa jumătate din suma de transfer, alb-roşiii asumîndu-şi obligativitatea ca la negocieri să participe şi un reprezentant al Ceahlăului, probabil preşedintele Gheorghe Ştefan. Părţile au încheiat şi un gentleman's agreement, potrivit căruia Ilie nu va juca în prima etapă a returului, cînd Dinamo va evolua în fieful formaţiei antrenate de Marin Barbu.

Luat prin surprindere de finalizarea rapidă a tranzacţiei, fotbalistul n-a apucat să vină cu prea multe bagaje în Bucureşti. El şi-a luat doar o pereche de pantaloni, un pulover şi o geacă, iar ieri a participat la primul antrenament sub comanda lui Ion Marin, desfăşurat pe terenul doi din complexul "Dinamo". Costel Ilie va purta în campionat tricoul cu numărul 24, pe care l-a îmbrăcat Mihalcea înainte de transferul în Serie B. Pentru început, mijlocaşul va locui la hotelul clubului din strada Paul Greceanu, dar conducerea s-a obligat să-i găsească în cel mai scurt timp un apartament. De altfel, pe marginea acestui subiect au apărut chiar unele contre între impresarul jucătorului, Giovanni Becali, şi directorul executiv al liderului, Cristi Borcea, ultimul încercînd să-l convingă pe procurator să accepte ca Ilie să rămînă la hotel pînă la finalul returului. Şeful de la ISM n-a fost însă de acord, astfel încît problema locuinţei va trebui rezolvată pînă la plecarea în turneul din Turcia, fixată pe 15 februarie. Ilie va sta deocamdată singur în Capitală, deoarece soţia sa are un serviciu bun la Piatra Neamţ, unde e angajată la firma "Energoterm", aşa că ea va rămîne acasă pentru moment.

Foto: CĂTĂLIN LUŢU

SUPEROFERTAT. Costel Ilie s-a antrenat ieri pentru prima dată în Ştefan cel Mare, lăsînd în urmă propunerile venite în ultima vreme pe adresa sa, printre care cele de la Steaua, Rapid şi Heraklis Salonic

"Mi s-a îndeplinit un vis"

Costel Ilie a mărturisit că de mic era un suporter al lui Dinamo şi speră ca transferul în Ştefan cel Mare să-l aducă mai aproape şi de echipa naţională

Costel, cum te simţi în postura de dinamovist?

Este ceva super pentru mine, deoarece de cînd eram mic am ţinut cu această echipă. Pătimeam la fiecare eşec şi mă bucuram la victorii. Puşti fiind, visam să îmbrac tricoul alb-roşu, iar acum am reuşit. Am avut oferte şi de la Steaua, şi de la Rapid, însă nu au contat deloc. M-am bucurat enorm cînd am auzit că Dinamo mă vrea şi mulţumesc preşedintelui Ceahlăului, Gheorghe Ştefan, că a fost de acord cu transferul meu. Nu trebuie uitat că fără ajutorul colegilor mei de la Piatra Neamţ n-aş fi ajuns în Ştefan cel Mare.

PRO **Ce obiective ţi-ai fixat pentru sezonul de primăvară?**

La Ceahlăul ne băteam pentru un loc cît mai sus în clasament. Acum, Dinamo trage la cîştigarea campionatului şi a Cupei României, iar pentru mine va constitui o motivaţie în plus. Cine nu vrea să fie campion? Mai întîi va trebui să cîştig încrederea antrenorului Ion Marin şi să fiu luat în calcul.

PRO **Ai fost evidenţiat la turneul selecţionatei LPF în Golful Persic, la începutul anului, însă selecţionerul primei reprezentative, Anghel Iordănescu, nu te-a convocat la "acţiunea Portugalia". Vei avea mai multe şanse acum de a ajunge la "naţională"?**

Eu vreau, în primul rînd, să joc cît mai bine pentru Dinamo şi să marchez goluri pentru noua mea echipă. Fiecare jucător vrea să ajungă la "naţională", iar dacă voi avea evoluţii bune la Dinamo sper ca domnul Iordănescu să se uite şi la mine.

PRO **Ce le transmiţi suporterilor dinamovişti?**

Am şi luat un prim contact cu cîţiva, sînt foarte inimoşi, mai ales "Mutu", suporterul pe care îl ştie toată lumea. Vreau să le spun că sînt cîine pînă la moarte şi voi face tot ceea ce e posibil ca Dinamo să învingă în fiecare meci.

Foto: CĂTĂLIN LUŢU

Sabin are probleme cu spatele

Lotul dinamovist a fost ieri la o nouă vizită medicală, efectuată la centrul de la complexul "Lia Manoliu". Fotbaliştii au urmat numai un microcircuit, adică au făcut doar bicicleta, proba de efort şi electrocardiograma. Singurul jucător care a avut unele probleme a fost Sabin Ilie , care a acuzat dureri în zona lombară *(foto)*. "Am suferit o contuzie puternică la ultimul meci disputat în Bulgaria şi de atunci mă cam ţine spatele. Mi s-a recomandat o pauză de 5-7 zile, dar, pînă la urmă, am înţeles că nu e vorba despre un repaus obligatoriu, aşa că am intrat la antrenament", a spus fratele "Cobrei", care urmează, totuşi, un tratament de recuperare.

Foto: CĂTĂLIN LUŢU

PETRE VA SEMNA PE TREI ANI

Contractul lui Florentin Petre cu Dinamo expiră peste un an, dar el a bătut deja palma cu conducerea pentru prelungirea înţelegerii pe încă trei sezoane. "M-am înţeles cu toată lumea şi n-a mai rămas decît să semnăm actele, dar asta e deja o formalitate. E bine pentru mine şi din punct de vedere financiar. N-au fost probleme şi am căzut destul de repede de acord asupra tuturor amănuntelor, că doar sînt «cîine pînă la moarte» şi ştiu că, dacă se va pune problema unei plecări peste hotare, nu mi se vor face greutăţi", a spus mijlocaşul dinamovist, care l-a adus ieri la antrenament şi pe fiul său, Patrick *(foto)*, imposibil de scos de pe gazon înainte de finalul şedinţei de pregătire.

AFPR

Contra sclaviei jucătorilor

Noua conducere a sindicatului fotbaliştilor s-a întîlnit cu Ioan Becali pentru a pune la cale schimbări de regulamente. Demersul este susţinut şi de "stranieri", inclusiv de Hagi

Ioan Bratu
Florin Gongu

Noua conducere a AFPR, în componenţa Alex Rădulescu - preşedinte, Ionuţ Lupescu - preşedinte de onoare, Florin Prunea, Răzvan Lucescu, Iulian Miu - vicepreşedinţi, a avut ieri o şedinţă de lucru la care a participat şi impresarul Ioan Becali, în calitate de reprezentant al mai multor fotbalişti. Pînă la finele discuţiilor, Prunea a părăsit sediul asociaţiei pentru a fi prezent la FRF alături de jucătorii de la Politehnica Timişoara, iar spre sfîrşitul şedinţei şi-a făcut apariţia şi Ionel Dănciulescu, component al echipei de tineret a Stelei. "A fost o întîlnire în care am pus la punct cîteva schimbări de regulament, modificări care să fie în beneficiul jucătorilor", a explicat Alex Rădulescu, punctele abordate fiind legate de întocmirea contractelor de muncă, a Regulamentelor de Ordine Interioară, de plăţile, bugetele cluburilor care trebuie declarate real la începutul campionatelor sau între tur şi retur. O altă iniţiativă a AFPR o reprezintă începerea demersurilor pentru primirea unui procent din suma cuvenită LPF pentru drepturile de televiziune. "Toate aceste propuneri trebuie ratificate de către Consiliul Jucătorilor după care vor fi înaintate la LPF şi FRF", a continuat conducătorul AFPR.

"În cel mult două săptămîni sperăm să punem la punct toate aceste probleme. A sosit momentul ca AFPR să-şi spună cuvîntul. Dacă doleanţele noastre nu vor fi respectate, avem dreptul la destule măsuri de protest. Pornind de la purtarea de banderole albe, întîrzierea partidelor cu 15 minute şi pînă la boicotarea etapelor. Totul e să fim uniţi", a spus la rîndul său Ionuţ Lupescu. "Pînă acum a fost lupta unui singur om, acum sîntem mai mulţi. Va fi greu de schimbat mentalitatea în primul rînd a fotbaliştilor, dar ei trebuie să înţeleagă că nu mai trebuie să fie trataţi ca nişte sclavi. Vom fi susţinuţi şi de jucătorii din străinătate. Nu ştiu dacă Hagi va veni aici, dar sigur ne va sprijini", a punctat şi Răzvan Lucescu.

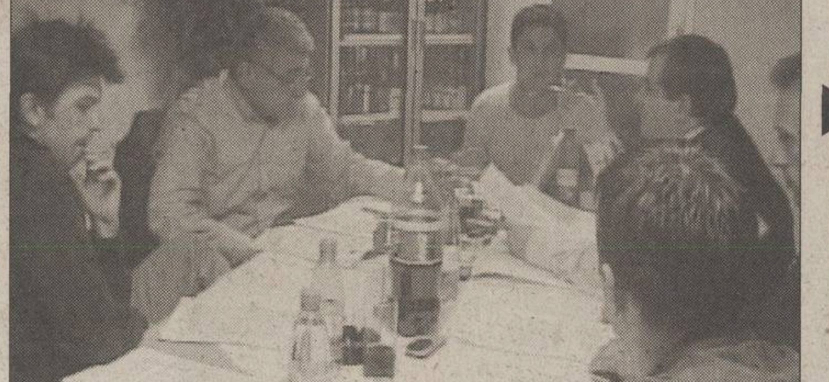
ProTV

DRUM NOU. Şedinţa de ieri, la care au fost prezenţi Ionuţ Lupescu, Ioan Becali, Răzvan Lucescu, Alex Rădulescu, Florin Prunea, Iulian Miu (de la stînga la dreapta), ar putea însemna relansarea AFPR-ului ca organism de bază în fotbalul românesc

"SÎNT MIC, DAR MAI CRESC"

Impresarul Ioan Becali a precizat că la întîlnirea de la AFPR nu s-a analizat în mod deosebit cazul steliştilor Miu şi Dănciulescu, retrogradaţi la tineret pentru că au semnat contracte de reprezentare cu ISM: "Clubul trebuie să respecte obligaţiile contractuale faţă de jucători. Eu le-am cerut celor doi să joace bine şi să cîştige campionatul cu echipa de tineret". Întrebat cum comentează afirmaţia lui Victor Piţurcă, "Giovanni e prea mic ca să poată ameninţa Steaua", impresarul a răspuns zîmbind că "sînt mic, recunosc. Am 1,70 metri, dar sper să mai cresc în următorii ani".

TIMIŞORENII DEPUN MEMORII

Cei nouă jucători ai divizionarei B Politehnica Timişoara aflaţi în conflict cu clubul, Stanciu, Isac, Rahoveanu, Noje, Tătar, Bota, Stoican, Stupar şi Almăşan, au venit ieri în Bucureşti pentru a discuta cu reprezentanţii AFPR. Ei au mers apoi la sediul federaţiei însoţiţi de vicepreşedintele asociaţiei, Florin Prunea, care i-a ajutat să formuleze textele memoriilor pe care le vor înregistra astăzi pentru a deveni jucători liberi. Timişorenii au rămas aseară în Bucureşti, cheltuielile fiind suportate de AFPR, iar în această dimineaţă, la ora 10:30, vor merge din nou la FRF pentru *oficializarea protestului.*

UM TIMIŞOARA

O nouă amînare

Antrenamentul de ieri al UMT-ului a fost condus de "principalul" Gheorghe Staicu, reîntors de la Bucureşti. Deşi restanţele n-au fost achitate nici ieri, Staicu a reuşit să-i convingă pe jucători să-şi efectueze antrenamentele după programul stabilit. El le-a spus fotbaliştilor că banii vor fi achitaţi cel mai tîrziu pînă luni. "Banii vor veni, mai devreme sau mai tîrziu, dar voi, dacă nu vă antrenaţi, veţi pierde toate acumulările din cantonamentul montan de la Poiana Braşov", s-a adresat Staicu jucătorilor. Fără să fie prea convinşi, fotbaliştii au acceptat un nou termen. Unul dintre argumentele folosite de Staicu este acela că Hazaparu a plătit deja în cantonament circa 20.000 - 30.000 de dolari, contravaloarea unei părţi a ratelor contractuale. De asemenea, Hazaparu a achiziţionat două rînduri de echipament şi un autocar pentru echipă. Directorul sportiv Constantin Bigan a plecat ieri la Bucureşti, iar pentru zilele următoare se preconizează o întîlnire între cei doi finanţatori, Mihai Olariu şi Dan Hazaparu, în care se vor clarifica problemele financiare ale echipei. **(Dan Popescu - Timişoara)**

MECIURI AMICALE

Rapid - Electromagnetica 2-0

Au marcat Bandi (63), Fl. Bratu (85 -11 metri)

Rapid: Stelea - Iencsi, Şoavă, Perjă - D. Chiriţă, Ilyeş, Sabău, D. Şerban, Raţ - Niţă, Pancu. Antrenor Viorel Hizo. Au mai jucat Rădulescu, N. Stanciu, Maftei, Mutică, Bandi, Buta, N. Grigore, I. Voicu, N. Constantin, Fl. Bratu

Universitatea Craiova - Gilortul Tg. Cărbuneşti (Div. C) 2-1

Au marcat: Burcă, Grigorie / Brodea

U Craiova: Preda - Baldovin, Crăciunescu, Vochin - Stoican, Burcă, Grigorie, Bălace, Frăsineanu - Iacob, Bărcăuan. Antrenor Fl. Marin. Au mai jucat: D. Tudor (90 Neamţu) - D. Alexa, Burcă, I. Rada - C. Dobre, Vigariu, Şuleap, D. Rednic, Dragomir - Silvăşan, Verdeş. Partida s-a desfăşurat pe parcursul a două reprize de cîte 60 de minute. Atacantul Petruş Manta s-a pregătit separat, după ce a revenit din Antalya, unde a susţinut o probă de joc la formaţia rusă Uralan Elista. **(Cristi Stăncescu - Craiova)**

FC Braşov - Metalul Plopeni 2-1

Au marcat: Buga (23), Vasko (43) / Băsăscu (43)

FC Braşov: Arcanu - A. Ghindaru, Cocan, Bodea, Fl. Moldovan - Săsărman, Surdu, Petelean, Vasc - Buga, Vasko. Antrenor G. Stan. Au mai jucat: Dossey, Marcu - M. Stan, I. Andraşi, Bălaşa, Balint, Benciu - Onofraş, Dani, Şandor - Jilăveanu, Orban, Al. Andraşi. **(Ştefania Banaru - Braşov)**

Rijeka - Petrolul 3-2 (1-0)

A marcat pentru ploieşteni: Irimescu (2 - ambele din penalty)

FCM Bacău - FC Oneşti 6-2

Au marcat: Nanu (15-autogol), Iftodi (35, 86 - pen.), Ciocoiu (37), Brăguţă (44- autogol), Bădoi (70) / Necşoiu (55, 81)

Ceahlăul - Petrolul Moineşti 2-2

Au marcat: Enache (22, 60) / Suditu (55), Cîmpanu (70)

ASA Tîrgu Mureş - Budvar Odorheiu Secuiesc 1-0 (0-0)

A marcat: Cl. Şomfălean 75

ASA: Farkas - Grama, Kovacs, Zagon, Asztalos - Enyedi, Torok, Borz, Zsigmond - Puşcaş, Vlasiu. **Antrenor:** Janos Fodor. **Au mai jucat:** F. Moldovan, S. Moldovan, Mihaly, Nicoară, Otvos, Vicol, Tîrnăvean, Cl. Şomfălean, Cr. Ignat, Călin Ignat, Luca, Şaptefraţi. **(Florin Marcel - Tîrgu Mureş)**

Jiul Petroşani - Minerul Lupeni 2-1

Au marcat: Buteseacă, Apetrei / Alin Popescu

Jiul: Istrate - Axinciuc, Trăistaru, Irina, Răuţă - Dolciu, Cireş, Lalciu, F. Popescu - Hada, Stamate. **Antrenor:** Ion Constantinescu. **Au mai jucat:** Botezatu, Vesa, Frunză, Apetrei, Badea, Sălăgean, Popa, C. Stanciu, Buteseacă, Păuna. Tehnicianul Ion Constantinescu i-a pus pe lista de transferări pe Dolciu, Hada, Ţeini, după ce săptămîna trecută a renunţat şi la Baroana, Buliga şi Pleşuvu. El a declarat că mai are nevoie de un portar şi un atacant. **(Ionuţ Bălan - Petroşani)**

IS Cîmpia Turzii - CFR Cluj 2-1 (0-1)

Au marcat: Bratu 50, Fodor 60, respectiv Bartoş 5

ISCT: Ceclan - Foro, Gatea, Şimon, Neguţ - Oncică, A. Rus, Timar, Kiss - Anca, Mîţiu. **Antrenor:** Adrian Coca. **Au mai jucat:** Pîrvu, Bratu, Fodor, Kallay, Bean, L. Rus, Kerestes.

Chimica Tîrnăveni - Gaz Metan Mediaş 1-1 (1-1)

Au marcat: Dumitru / V. Stoica

Gaz Metan: Rus - Drăgulin, Nicolau, Cazangiu, Ciurar, V. Stoica - Pogăcean, Moldovan, Boroncoi - Bunea, Stanciu. **Antrenor:** Silviu Dumitrescu. După pauză a fost rulat tot lotul. **(Cosmin Prişcă)**

Corvinul Hunedoara - UTA 1-3 (1-2)

Au marcat: Pepenar 16 / Luca 30, Ciubăncan 45-pen., Panin 87

Corvinul: Pascal - Bordean, Mîcnea, Stoica - A. Rus, Lupu, Mitrică, Pepenar, Avasiloaie - Rupa, Băban. **Antrenor:** Octavian Popescu. **Au mai jucat:** Iancu, Marincău, Gheară, Moga, Mihu, Cojocari, Vişan.

UTA: Potoreţ - Panin, Zaha, Ştirbu, Panaitescu - Măgurean, Todea, Luca, Ciubăncan - Miculescu, Kent. **Antrenor:** Ionuţ Popa. **Au mai jucat:** Molnar, Fedor, Melnic, Drida, Strecicov. **(Ion Bădin - Hunedoara)**

INFO

FC ARGEŞ / ATACANTUL piteştean Alin Stanca, scos din lot de antrenorul Florin Halagian pe motiv de indisciplină, a fost convocat la echipa naţională de tineret pentru turneul din Ungaria. După conflictul cu tehnicianul argeşenilor, Stanca a fost evacuat din cantonament, astfel că a părăsit oraşul, revenind la club doar după ce a aflat de convocare. Halagian, care se află cu echipa la Norcia, a fost anunţat că jucătorul s-a întors. "Dă-l în p...a mă-sii. Să nu îl primiţi la antrenamente, pentru că nu vine atunci cînd vrea el. Aţi auzit? Să nu-l primiţi! Nu are decît să se pregătească acum cu tineretul", a spus tehnicianul. **(Cristian Marinescu - Piteşti)**

ASTRA / CONDUCEREA Astrei a bătut ieri palma cu omologii de la Rapid privind trecerea lui Nicolae Constantin la echipa din cartierul "9 Mai". Jucătorul va veni la Ploieşti în schimbul lui Robert Ilyeş şi e posibil ca în tranzacţie să intre şi fundaşul stînga Bogdanovici, care se pregăteşte deja cu Astra de o săptămînă. Sînt şanse mari ca Nicolae Constantin să apară chiar azi în tricoul formaţiei prahovene la "amicalul" cu Dinamo, care se va disputa pe terenul central de la ora 14:00. Urmează ca Astra şi Rapid să se hotărască dacă atacantul va trece definitiv la ploieşteni sau va fi doar împrumutat pentru un an. **(Justin Gafiuc)**

SPORT LA TV

JOI

11:00	Eurosport	JOCURILE OLIMPICE / **Program special,** dedicat istoriei Jocurilor Olimpice de iarnă
11:30	Eurosport	JOCURILE OLIMPICE / **Cele mai interesante momente** ale Olimpiadelor de iarnă de la Lillehammer 1994 şi Nagano 1998
12:30	Eurosport	JOCURILE OLIMPICE / **Olimpiada de iarnă de la Salt Lake City** - ediţie specială
18:00	Eurosport ÎN DIRECT	FOTBAL / **Cupa Africii pe Naţiuni:** Nigeria - Senegal (prima semifinală)
21:00	Eurosport ÎN DIRECT	FOTBAL / **Cupa Africii pe Naţiuni:** Mali - Camerun (a doua semifinală)

064-89.10.42
064-89.10.43
Nu mai vreau să aştept!
064-89.10.44
Inimioara mea e doar pentru tine!

EDIŢIA A VI-A

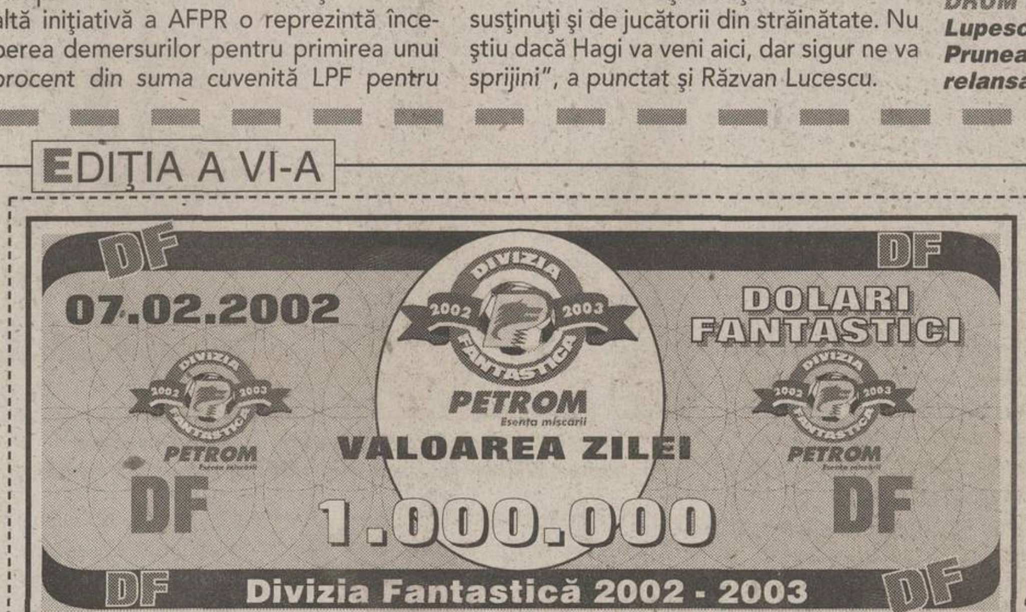

Pentru a înscrie un singur lot în Divizia Fantastică ediţia 2002-2003 ai nevoie de 10 milioane de Dolari Fantastici şi un talon de înscriere. Dolarii Fantastici apar zilnic în ProSport, iar talonul de înscriere o dată pe săptămînă. Trimite plicurile pe adresa **OP 31, CP 16, Bucureşti.** Pentru informaţii suplimentare sunaţi la **(01) 205.22.54.**

Divizia Fantastică 2002-2003

Dacă intenţionezi să participi şi să cîştigi titlul de cel mai bun antrenor, înscrie-te în joc!

Divizia Fantastică se pregăteşte pentru un nou concurs. Cititorii care vor să fie antrenorii unei echipe de fotbal în campionatul 2002-2003 trebuie să decupeze din ziar Dolarii Fantastici şi taloane de înscriere. ProSport publică în fiecare zi Dolarii Fantastici şi, o dată pe săptămînă, un talon de înscriere. Pentru o echipă în Divizia Fantastică ai nevoie de 10.000.000 Dolari Fantastici şi de un talon de înscriere. Talonul de înscriere trebuie completat în totalitate. În dreapta sus sînt 13 căsuţe, în care participantul îşi va scrie Codul Numeric Personal, din buletinul de identitate. În căsuţa în dreptul căreia scrie codul echipei antrenorul îşi va numerota fiecare echipă începînd cu 01, 02..., pînă la 50, numărul maxim de formaţii admise pentru un singur antrenor.

Pe măsură ce aţi strîns taloane de înscriere şi Dolari Fantastici, corespunzător numărului de echipe pe care vreţi să le jucaţi în campionatul viitor, puneţi-le în plic şi expediaţi-le pe adresa OP 31, CP 16, Bucureşti şi veţi fi înscrişi în joc.

În luna iulie ProSport va publica o listă cu 250 de jucători, din care tu îţi vei alege lotul. Antrenorii îşi vor putea înscrie loturile şi echipele prin Internet, cu ajutorul Telefonului Automat sau cu formulare clasice, expediate prin poştă.

SCANDALUL TRICOURILOR

Unde-i echipamentul roșu?

Nimeni de la Universitatea nu vrea să vorbească despre existența setului de tricouri roșii, pe care numele sponsorului era scris cu alb

Cristi Stăncescu
(Craiova)

Atunci cînd ProSport a dezvăluit că jucătorii craioveni s-au fotografiat pentru calendarul pe 2002 în tricouri alb-roșii, oficialii Universității au luat foc. "Nu sînt alb-roșii! Sînt albe, doar numele sponsorului Vincon şi numerele pe spate sînt roşii", au explicat la unison patronul Gigi Neţoiu şi managerul general Florin Marin. "Asocierea cu Dinamo a fost o răutate a presei", a mai spus Neţoiu, negînd orice legătură cu tricourile echipei din şoseaua Ştefan cel Mare. Chiar şi la conferinţa de presă de marţi "Comandantul" a venit în faţa ziariştilor doar cu trei modele de echipament: unul alb cu roşu, unul albastru deschis cu alb şi unul albastru închis cu alb. "Astea sînt singurele tricouri primite de la Errea. Altele nu există decît în ziare", a adăugat patronul oltenilor, referire la trucajul făcut de ProSport în ediţia de marţi, în care Stoican şi compania apăreau în echipament roşu, doar Vincon şi numerele fiind albe.

Deşi întreaga conducere a "Ştiinţei" dezminte că s-ar fi primit echipamentul roş-alb, reprezentantul Errea în România, Florin Bălan, susţine tocmai contrariul. De asemenea, mai mulţi jucători, sub protecţia anonimatului, au mărturisit că ştiu de existenţa tricourilor roşii, dar că au dispărut după declanşarea scandalului. La solicitarea făcută ieri de ProSport de a i se pune la dispoziţie şi cel de-al patrulea model de echipament, preşedintele Viorel Ilinca a declarat: "Nu există nici un tricou roşu cu alb. Craiova va juca în alb-albastru, iar în cazuri excepţionale în portocaliu".

Cu toate acestea, e puţin probabil ca Universitatea să evolueze în retur în portocaliu, întrucît orice schimbare a culorii echipamentului de joc trebuie anunţată, conform articolului 17, punctul 2 din ROAF, cu cel puţin 10 zile înaintea începerii fiecărui an competiţional.

FLORIN BĂLAN: "Le-am trimis 4 rînduri de echipament complet roşu aşa cum ne-au cerut"

Reprezentantul firmei Errea în România confirmă că Universitatea a primit echipament cu tricouri, chiloţi şi jambiere roşii

Domnule Florin Bălan, cîte modele de echipament aţi trimis Craiovei în această iarnă?

Am mai discutat cu cineva de la ProSport şi în urmă cu două zile şi am spus acelaşi lucru: Universitatea a primit de la noi, conform cererii formulate de club, patru modele de echipament.

PRO În ce culori?

Unul roşu cu numele sponsorului scris cu alb, unul alb cu roşu, unul azzurro cu alb şi unul de un albastru mai închis tot cu alb.

PRO Clubul din Bănie a prezentat presei doar trei modele, omiţîndu-l pe cel roşu cu alb.

E treaba lor. Eu nu vreau scandal nici cu Gigi Neţoiu, nici cu ProSport. Eu spun adevărul, iar afirmaţiile mi le pot proba cu acte.

PRO Puteţi descrie echipamentul roşu cu alb?

Tricourile, chiloţii şi jambierele sînt roşu complet, iar numele sponsorului Vincon şi numerele pe spate sînt cu alb. Dacă nu mă înşel, le-am trimis patru rînduri de astfel de echipament, două cu mînecă scurtă şi două cu mînecă lungă.

PRO Aşa vi s-a cerut să le faceţi, roşu cu alb?

Sigur că da. Ştiţi vorba aia, clientul nostru, stăpînul nostru. Putea să le comande şi negre, şi verzi, şi galbene, că noi tot onoram comanda.

PRO Ne puteţi pune la dispoziţie un tricou roşu cu alb?

Din păcate, nu. Acum sînt în Italia, la turneul de juniori de la Viareggio, dar cînd revin în ţară nici o problemă.

PLEŞAN, PRIMA VICTIMĂ

Întrucît a refuzat să-şi prelungească înţelegerea cu Universitatea, scadentă pe 1 iulie 2002, Mihăiţă Pleşan a fost dat afară de managerul general Florin Marin de la antrenamentele echipei mari. "Că nu mă mai primeşte la şedinţele de pregătire ale seniorilor nu e nici o problemă, e treaba dînsului ce lot îşi face. Necazul e că nu mai am voie să mă antrenez nici cu juniorii, deşi pînă la vară mai am contract cu Craiova", a declarat Pleşan, singurul internaţional de juniori al Băniei. Atacantul oltean a plătit şi pentru că n-a fost de acord să renunţe la colaborarea cu impresarul Marcel Popescu, declarat persona non grata de conducerea "Ştiinţei".

CRAIOVA CERE SCHIMBAREA "INFORMATORULUI" STĂNCESCU

Într-un drept la replică nesemnat şi purtînd doar ştampila vicepreşedintelui Dan Şendrea, primit ieri la redacţie, ASFC Universitatea Craiova precizează că "antrenorul Florin Marin nu l-a lovit şi nu l-a înjurat pe informatorul dumneavoastră Cristi Stăncescu" şi îşi "exprimă speranţa că ProSport va apela la serviciile altui corespondent, care să dovedească bună-credinţă". La rîndul nostru, facem o singură precizare: "informatorul" Cristi Stăncescu va rămîne corespondentul ProSport.

Justificările lui Gigi Neţoiu

Cînd a fost întrebat de ce apare culoarea roşie pe tricourile albe ale Universităţii, patronul oltenilor a găsit trei explicaţii:

1. "Pentru că Vincon e producător de vin, iar vinul e roşu, nu albastru"
2. "Pentru că materia primă a celui de-al doilea sponsor, Tomi, e tomata, iar tomata e roşie. Şi pentru că, probabil, designerul firmei Errea o fi considerat că se asortează mai bine"
3. "Pentru că şi numele foştilor sponsori principali, Topway şi Wiesana, erau scrise tot cu roşu şi atunci nu s-a scandalizat nimeni"

Ce a "uitat" Neţoiu să spună:

1. De ce, timp de un an şi jumătate de cînd e acţionar la Craiova, numele firmei Vincon a putut fi scris cu albastru pe alb, iar acum nu se mai poate decît cu roşu
2. Că nu designerii Errea au decis că s-ar asorta mai bine culorile, ci că aşa a fost comanda făcută încă din noiembrie anul trecut
3. Că numele foştilor sponsori, Topway şi Wiesana, erau scrise cu roşu, dar tricourile erau albe cu dungi albastre sau invers

PRECEDENT

La Barcelona a ieşit iureş de la o simplă dungă

Pentru că aveau un pic de alb pe echipament, catalanii au primit munţi de proteste din partea fanilor care le cereau să renunţe la culoarea duşmanilor de la Real Madrid

Reuter

Andrei Niculescu

În alte ţări se practică de multă vreme varianta echipamentelor de rezervă pentru meciurile din deplasare care nu permit folosirea celui principal. De multe ori în acest echipament nu sînt incluse culorile oficiale ale clubului, dar în nici un caz nu sînt alese nuanţe ce s-ar putea confunda cu ale unei grupări rivale. În Italia, de exemplu, Juventus nu va avea niciodată pe tricoul de rezervă vreo urmă derivată din roşu, care i-ar putea duce pe fani cu gîndul la duşmanii de la AC Torino (vişiniu), AS Roma (portocaliu) sau AC Milan (roşu). Inter, cu culori negru-albastru, şi-a ales echipamentul de rezervă alb, nu negru, pentru a nu se confunda cu Juventus sau chiar AC Milan, iar Lazio a optat pentru un galben inofensiv.

Un caz celebru şi mult mediatizat la vremea respectivă este cel al Barcelonei. În 1996, catalanii, cu Ronaldo pe post de mare vedetă (foto stînga), au primit din partea firmei Kappa, cu care aveau contract pe atunci, un echipament ce conţinea, pe lîngă roşul şi albastrul tradiţionale, dungi destul de vizibile de alb. A urmat un şir lung de proteste ale suporterilor, care au cerut ca de pe tricouri şi şorturi să fie scoasă orice urmă de alb, culoarea tradiţională a marilor rivali de la Real Madrid. Cum pentru sezonul în curs acel lucru n-a mai fost posibil, din cauza consecinţelor economice greu de estimat, campionatul următor Rivaldo şi compania l-au început într-o vestimentaţie (foto dreapta) în care albul figura numai în dreptul numerelor de pe şorturi.

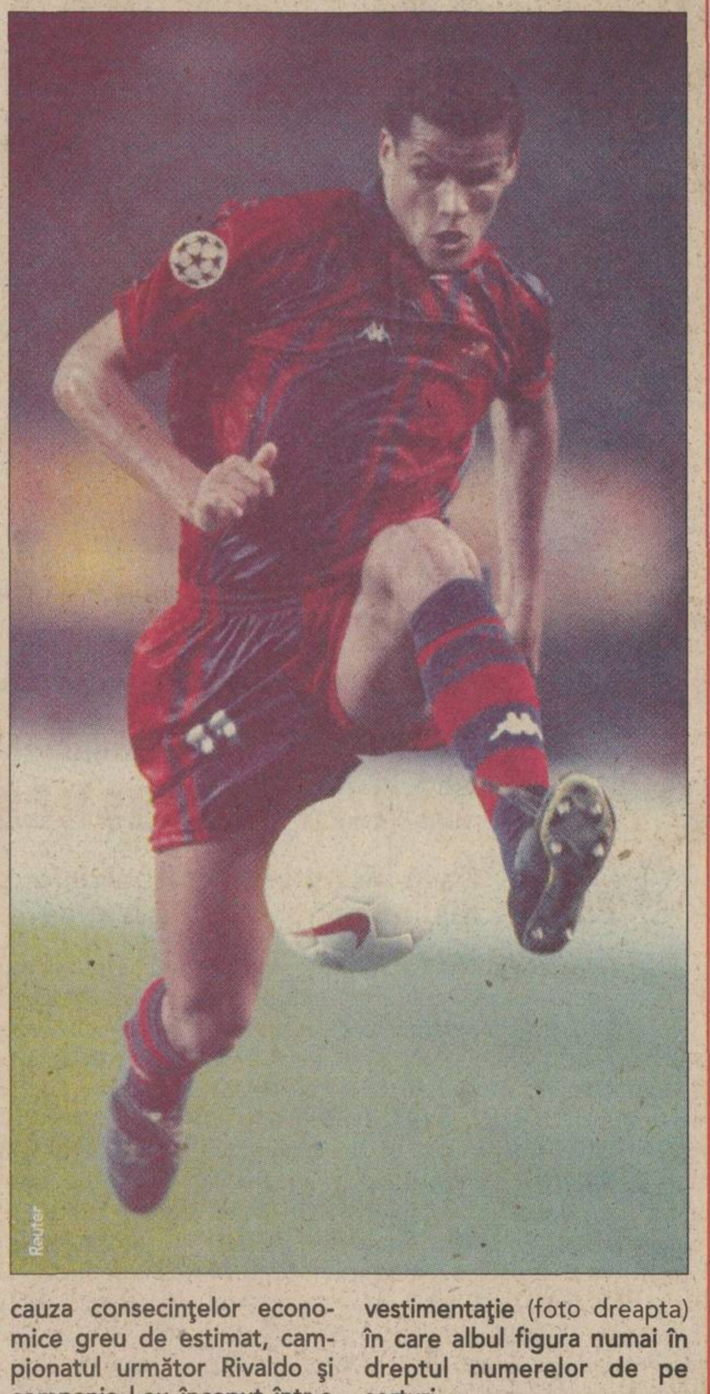

Reuter

REPLICĂ

"N-are fire de păr cîte goluri am dat!"

Rodion Cămătaru l-a contrat dur pe Florin Marin, după ce acesta a pus sub semnul întrebării calităţile fostului golgeter al oltenilor

Într-un interviu acordat ieri ProSport, Florin Marin îl acuza pe Rodion Cămătaru că a cîştigat destui bani cîtă vreme a fost preşedintele Universităţii şi că a jucat ani buni la Dinamo în tricou alb-roşu, "culori care văd că acum îi provoacă repulsie". Actualul manager general al oltenilor a mai spus despre Cămătaru că "poate a uitat cum a luat «Gheata de Aur», de-au ajuns s-o desfiinţeze ăia, c-o luau doar românii".

Fostul golgeter al "Craiovei Maxima" n-a rămas dator: "Pe mine efectiv nu mă mai interesează ce se întîmplă acum la Universitatea. E afacerea lor, să fie sănătoşi. În privinţa banilor cîştigaţi de mine ca preşedinte, să stea liniştiţi. În primul an n-am luat nimic, iar în al doilea, o sumă modică. Oricum, mult mai puţin decît ia Florin Marin acum. Ca să nu mai spun că, de multe ori, am adus şi bani de acasă pentru club", a mărturisit "Cami". "Cît despre calităţile mele de fotbalist, Florin Marin e ultimul care poate să mă judece. N-am auzit nici de fotbalistul, nici de antrenorul Florin Marin. Ba parcă a fost pe banca Universităţii la meciurile cu desculţii de la Pobeda Prilep şi Cimentul Fieni! N-a demonstrat niciodată nimic. Diferenţa dintre noi e ca de la cer la pămînt. Florin Marin n-are fire de păr pe cap cîte goluri am dat eu! Se leagă de «Gheata de Aur», dar uită că am înscris 22 de goluri la «naţională», unde el nici n-a călcat", a adăugat Cămătaru.

Pentru reprezentativa României, Rodion Cămătaru a evoluat în 75 de meciuri şi a marcat 22 de goluri, în vreme ce în Divizia A a jucat de 378 de ori, avînd 198 de reuşite. Florin Marin n-are nici o selecţie în "naţională", iar în primul eşalon are 281 de prezenţe şi 3 goluri.

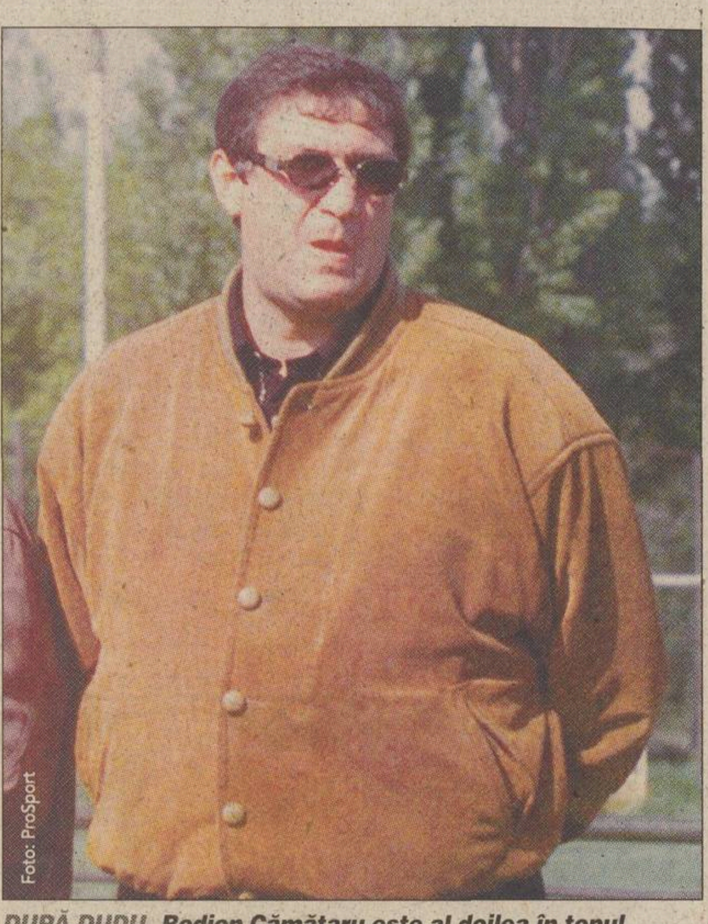

Foto: ProSport

***DUPĂ DUDU.* Rodion Cămătaru este al doilea în topul golgeterilor Diviziei A, după Dudu Georgescu (252 de goluri)**

EXTENSIV / INTERVIU

"Ne batem cu UTA și cu FC Baia Mare"

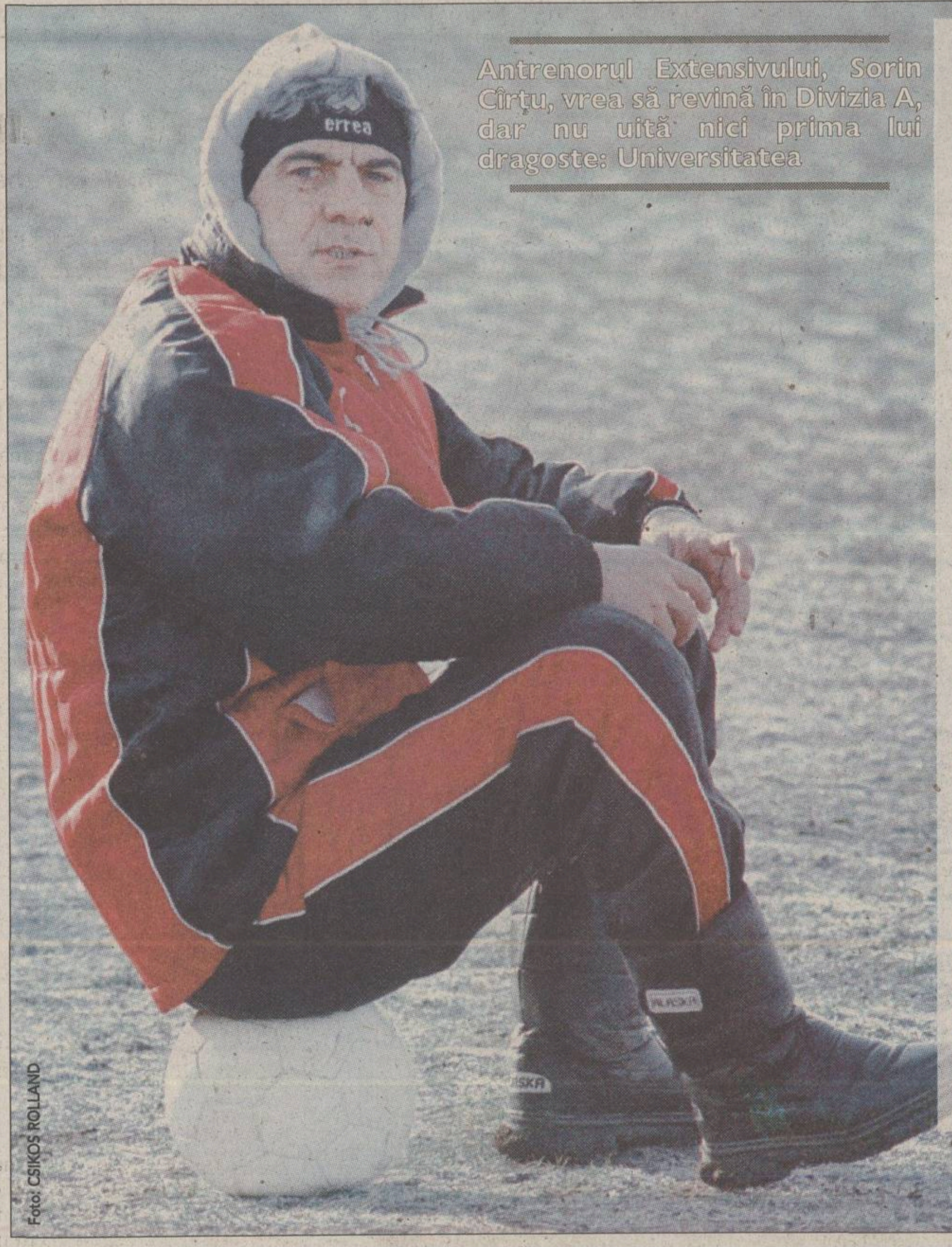

Antrenorul Extensivului, Sorin Cîrţu, vrea să revină în Divizia A, dar nu uită nici prima lui dragoste: Universitatea

Foto: CSIKOS ROLLAND

Cristi Stăncescu
(Craiova)

Actualul antrenor al Extensivului, Sorin Cîrţu, rămîne pentru suporterii din Bănie unul dintre simbolurile Universităţii. A fost, alături de Balaci, cel mai răsfăţat jucător al Craiovei Maxima, fanii considerîndu-i pe cei doi singurii Prinţi ai Băniei. A reuşit eventul pe banca tehnică a alb-albaştrilor în '91, performanţă pe care doar regretatul Nelu Oblemenco o mai realizase în '81. Acum, Cîrţu nu mai merge la nici un meci al "Ştiinţei" şi nici nu se mai uită la partidele televizate ale echipei lui Neţoiu. Spune că, pentru el, Universitatea a dispărut.

PRO Domnule Sorin Cîrţu, cum comentaţi situaţia de la Universitatea?

Eu nu mă identific cu nimic din ceea ce este acum Craiova. Nu merg la meciurile lor şi nici la televizor nu mă uit. Putem vorbi despre Universitatea pînă-n '97, an în care clubul a fost preluat de persoane care nu aveau nimic de-a face cu fotbalul craiovean. De atunci nu mai am nici un fel de sentimente faţă de echipa aceasta. Pentru mine Universitatea de acum nu există.

PRO Tehnicianul "Ştiinţei", Florin Marin, declara că în ultimul deceniu nici unul dintre antrenorii olteni nu a avut rezultate la Universitatea.

Florin Marin este normal să nu cunoască istoria acestei echipe pentru că nu-l leagă nimic de ea, cu excepţia prieteniei cu patronul Gigi Neţoiu.

"Băncile au susţinut golanii!"

PRO Vă este dor de Divizia A?

La ceea ce se joacă acum în primul eşalon nu se merită să tînjeşti după aşa ceva. Personal cred că în cei 12 ani de la Revoluţie se putea face mai mult pentru fotbal. Băncile, decît să fi susţinut toţi golanii cu credite, mai bine investeau în stadioane.

PRO Promovaţi cu Extensivul în condiţiile în care au plecat de la echipă mai mulţi jucători de bază: Cristescu, Ristea, Sima, Zdrîncă?

L-am adus pe Pavel Badea, care cred că va compensa plecarea lui Cristescu. Are toate calităţile pentru a deveni un lider. De altfel, în '90, după plecarea lui Gică Popescu de la Craiova, Badea a preluat rolul de lider al echipei cu care am ieşit atunci campioni. Cu o echipă făcută în jurul lui, ne vom bate pentru revenirea în "A".

PRO Care credeţi că va fi principala contracandidată pentru promovare?

Vor fi două. UTA şi FC Baia Mare. Ar mai fi şi Bihorul, care s-a întărit considerabil în această iarnă. De asemenea CSM Reşiţa e periculoasă, deoarece acolo acum este un om cu bani, Dinel Staicu, o achiziţie excelentă făcută de bănăţeni.

"Trebuie să tai în carne vie!"

PRO Comisiile FRF s-au unit cu cele de la LPF. Credeţi că vor face curăţenie?

Ca să faci ceva în fotbalul românesc e nevoie să fii intransigent, să tai în carne vie, să nu ţii cont de nimeni şi să nu accepţi compromisul. Este singurul drum pe care trebuie să se meargă. Cei de la FRF şi LPF ar trebui să fie conştienţi de asta.

PRO Aţi mai primit oferte să antrenaţi în Divizia A?

Nu m-au interesat, pentru că am contract cu Extensiv pînă la vară. Atunci voi putea discuta cu alte cluburi şi cred că e bine să încerc şi altceva. Mi-aş dori foarte mult să antrenez din nou în străinătate.

CSM REŞIŢA

100 de dolari înjurătura

Finanţatorul Dinel Staicu **(foto)** a interzis înjurăturile după ce a asistat marţi la amicalul Reşiţa - Zlatna (1-0). Cei care vor folosi cuvinte obscene vor plăti o amendă de 100 de dolari, fiind vizaţi conducătorii clubului, antrenorii şi jucătorii. Ieri, în prima zi în care a intrat în vigoare noua reglementare, preşedintele Popescu a "greşit" de trei ori, iar antrenorul Dumitru Marcu o dată, ambii lăsînd la casierie 400 de dolari. "Nu-i rău, în acest ritm, în curînd, nu va mai trebui să plătesc eu angajaţii, ci vor aduce ei bani de acasă", a spus Staicu. **(Dan Bereanu - Reşiţa)**

INFO

SERIA B2 / GAZ METAN. După ce s-a pregătit o perioadă cu echipa antrenată de Silviu Dumitrescu, portarul Florin Filip s-a alăturat lotului Astrei Ploieşti. "Spre binele jucătorului, noi am avut o discuţie cu oficialii grupării din Ploieşti, în urma căreia lui Filip i s-a permis să se antreneze cîteva zile cu noi. Din păcate, Florin mai avea contract cu Astra pe încă un an, astfel că nu a avut ce face şi a înţeles că trebuie să se prezinte la Astra", a mărturisit Ioan Rusu, preşedintele secţiei de fotbal a Gazului. **(Cosmin Prişcă - Mediaş)**

SERIA B2 / OLIMPIA. Jucătorul Răileanu a reluat antrenamentele cu Olimpia. El nu a participat la cantonamentul de la Sovata, refuzînd să-şi prelungească angajamentul. Acum însă doreşte să revină la echipă. Situaţia sa va fi discutată după însănătoşirea patronului Govor, care este bolnav de gripă. **(Iosif Ţiproc - Satu Mare)**

SERIA B2 / "U" CLUJ. Foştii antrenori ai echipei clujene, Stelian Gherman şi Cristi Pojar, împreună cu jucătorii Francisc Dican şi Marius Popescu au depus memorii la Comisia pentru Contracte, Statute şi Regulamente, solicitînd achitarea restanţelor contractuale. Conform actelor depuse la forul federal, Gherman şi Pojar au de primit fiecare cîte 10.000 de dolari şi 16 milioane de lei, reprezentînd restanţe la contract şi salariul pe două luni. Dican revendică 6.000 de dolari, iar M. Popescu, 5.100 de dolari. Judecarea memoriilor a fost amînată pentru 19 februarie la solicitarea preşedintelui Universităţii Cluj, D.D. Crăciun. **(Horaţiu Sima)**

SERIA C8 / LIBER HUMANA. Patronul echipei Sportul Studenţesc, Vasile Şiman, a purtat discuţii cu conducerea divizionarei C, pentru ca formaţia bucureşteană să împrumute în retur 11 jucători. Şiman vrea ca fotbaliştii care sînt la finalul junioratului să fie rodaţi, fiind dispus să le suporte contractele şi salariile. **(Nicu Drăgan - Baia Mare)**

INEDIT / CONDUCEREA divizionarei D Mobila Sovata intenţionează să monteze o instalaţie de nocturnă pentru terenul propriu, care va fi achiziţionată din Ungaria. Costurile acesteia, de aproximativ 400 de milioane de lei, vor fi suportate de sponsorul formaţiei, întreprinderea "Mobila", care are capital integral francez. Hotărîrea cumpărării nocturnei, care va avea 8 reflectoare de 600 de waţi, s-a luat deoarece fotbaliştii lucrează în timpul zilei şi se pot antrena doar seara. Terenul are o tribună de 180 de locuri. Lucrarea va fi gata în mai. "Mobila" ocupă locul trei în Divizia D Mureş. Conducătorii formaţiei mureşene nu sînt dispuşi să închirieze nocturna echipelor care vor efectua stagii de pregătire la Sovata. **(Florin Marcel - Tîrgu Mureş)**

DIVIZIA B / SANCŢIUNI

"Poli" şi Foresta au fost decapitate

Horaţiu Sima
Dan Udrea

În şedinţa de marţi a Comisiei pentru Contracte, Statute şi Regulamente s-a hotărît depunctarea divizionarelor B Foresta Suceava şi "Poli" Timişoara cu 3, respectiv 5 puncte. Motivele penalizării celor două formaţii le-au constituit neachitarea unor rate din contracte către jucătorii Mircea Minescu, respectiv Daniel Stanciu. Foresta va avea cu 3 puncte mai puţin pentru că nu i-a plătit 2.800 de dolari fundaşului Mircea Minescu. Acest caz a fost judecat de CCSR pe data de 12 decembrie 2001, cînd Foresta a fost avertizată că dacă nu va plăti în decurs de 30 de zile va suporta penalizare de puncte. Cum pe data de 14 ianuarie 2002, Minescu nu primise nici un dolar, a intrat în vigoare de la acea dată penalizarea de un punct la fiecare şapte zile, astfel că în şedinţa de marţi Comisia a ratificat sancţionarea echipei moldovene cu 3 puncte, conform art. 82, litera C, paragraful 2. "Minescu putea să mai aştepte, în condiţiile în care cunoştea situaţia financiară a clubului nostru. Cu siguranţă vom face apel la Comitetul Executiv", a declarat Mircea Crainiciuc, directorul executiv al Forestei.

Timişorenii mai au doar un punct

În cazul lui "Poli" Timişoara, formaţia bănăţeană are o datorie de 2.000 de dolari către portarul Daniel Stanciu, CCSR hotărînd în 28 decembrie 2001 sancţionarea cu 0,25 la sută pe zi din sumă şi un punct penalizare pentru fiecare săptămînă de întîrziere a plăţii. Cum pînă la ultima şedinţă a Comisiei, desfăşurată marţi, au trecut cinci săptămîni, "Poli" a fost "amendată" cu 5 puncte. Situaţia formaţiei patronate de Claudiu Zambon este de-a dreptul disperată, în urma acestei decizii, bănăţenii ocupînd ultimul loc în Seria B2 cu un singur punct. Cele două formaţii pot face apel la Comitetul Executiv, urmînd să plătească o taxă de 15 milioane lei. Dintr-o regretabilă eroare, în ziarul nostru de ieri a apărut faptul că şi Drobeta Tr. Severin a fost penalizată cu 6 puncte de CCSR, lucru care nu s-a întîmplat.

Cele două divizionare B vor avea cu 5 şi, respectiv, 3 puncte mai puţin pentru că n-au plătit datorii la jucători, în valoare de 4.800 de dolari

***SCUZĂ.* Claudio Zambon motivează neachitarea datoriilor către Stanciu prin faptul că, imediat după Anul Nou, a plecat împreună cu 21 de jucători în Italia pentru a-i vinde. El a declarat că va face apel la Comitetul Executiv**

CLASAMENT - SERIA B1

1. Fulgerul Bragadiru	15	9	2	4	28 - 20	29	(+5)
2. Inter Gaz Bucureşti	15	7	3	5	20 - 14	24	(0)
3. Cimentul Fieni	15	6	6	3	16 - 10	24	(+3)
4. ARO Cîmpulung	15	7	3	5	19 - 16	24	(0)
5. Metalul Plopeni*	15	9	2	4	21 - 15	23	(+5)
6. Rapid Electromagnetica	15	7	2	6	27 - 23	23	(+2)
7. Midia Năvodari	15	6	5	4	20 - 17	23	(-1)
8. Foresta Suceava**	15	6	4	5	24 - 18	19	(-2)
9. Diplomatic Focşani	15	5	4	6	16 - 18	19	(-5)
10. FC Oneşti	15	5	4	6	15 - 23	19	(-2)
11. Petrolul Moineşti	15	5	3	7	15 - 20	18	(-3)
12. Laminorul Roman	15	5	1	9	19 - 25	16	(-5)
13. Dinamo Poiana Cîmpina*	15	6	3	6	22 - 20	15	(0)
14. Tractorul Braşov	15	3	6	6	11 - 15	15	(-9)
15. Rocar*	15	5	2	8	12 - 16	11	(-4)
16. Dacia Unirea Brăila	15	3	2	10	11 - 26	11	(-10)

Formaţiile subliniate nu pot promova deoarece sînt "sateliţi" ai unor echipe de Divizia A; *Echipe penalizate cu 6 puncte; ** Echipă penalizată cu 3 puncte;
Conform regulamentului, toate meciurile din retur ale Rocarului, echipă care s-a desfiinţat, vor fi pierdute cu 3-0

CLASAMENT - SERIA B2

1. UTA	15	11	1	3	26 - 13	34	(+10)
2. FC Baia Mare	15	10	2	3	32 - 12	32	(+11)
3. Extensiv	15	9	4	2	24 - 10	31	(+10)
4. CSM Reşiţa	15	7	4	4	16 - 16	25	(+4)
5. FC Bihor	15	6	6	3	21 - 12	24	(0)
6. Gaz Metan Mediaş*	15	8	4	3	26 - 11	21	(+4)
7. Apulum Alba Iulia	15	5	6	4	24 - 21	21	(0)
8. Ind. S. Cîmpia Turzii	15	6	3	6	21 - 18	21	(0)
9. Pandurii Tg. Jiu	15	5	6	4	10 - 11	21	(-3)
10. Internaţional Piteşti	15	5	4	6	21 - 21	19	(-2)
11. "U" Cluj	15	4	5	6	22 - 17	17	(-7)
12. Minaur Zlatna	15	4	4	7	14 - 23	16	(-8)
13. ASA Tg. Mureş	15	4	2	9	14 - 28	14	(-10)
14. Olimpia Satu Mare	15	4	1	10	21 - 32	13	(-8)
15. Jiul Petroşani	15	2	3	10	12 - 33	9	(-15)
16. "Poli" Timişoara**	15	1	3	11	11 - 37	1	(-15)

*Echipă penalizată cu 7 puncte; **Echipă penalizată cu 5 puncte

"Nu-mi pare rău pentru Suceava!"

Fundaşul Mircea Minescu *(foto)*, a făcut pe 18 septembrie 2001 un memoriu la FRF prin care reclama neachitarea unor rate de contract în valoare de 14.500 de dolari. Pe 24 octombrie jucătorul s-a înţeles cu preşedintele Forestei, Eugen Huţu, pentru plata a 20 la sută din această sumă, respectiv 2.800 de dolari. Cum nici aceşti bani nu au fost viraţi lui Minescu pînă la 12 ianuarie, Foresta a fost penalizată cu 3 puncte. "Nu mai aveam ce să fac. Sînt profesionist şi vreau să fiu plătit, nu dus cu vorba. Şi-au zis că mă păcălesc, că sînt fraier. Şi-au închipuit că fac muncă patriotică? Sincer, nu-mi pare rău că au fost depunctaţi. Regret doar publicul şi pe băieţi", a spus Minescu. *(Mihai Paul)*

Stanciu regretă depunctarea

Memoriul depus la finele lunii septembrie la FRF de portarul Daniel Stanciu *(foto)*, prin care acesta a reclamat o datorie de 2.000 de dolari şi nerenegocierea contractului său, a provocat depunctarea Politehnicii. "Sincer, îmi pare rău pentru «Poli». Am primit o hotărîre pe data de 10 octombrie 2001 şi de atunci tot aştept să-mi fie plătiţi", a spus Stanciu. În returul trecut, după ce Zambon a refuzat să le plătească contractele, îndemnîndu-i pe fotbalişti să-şi trimită nevestele la "produs", timişorenii au intrat în grevă fiind sechestraţi pentru cîteva ore în cantonament şi apoi eliberaţi de Poliţie. *(Radu Bichiş)*

CONCURS

Mai poţi trimite şase plicuri în luna februarie

2002
PREMII

Cifra zilei
0

Nume ....
Prenume ....
Str. ....
Nr. ..... Bloc ..... Scara ..... Ap. ..... Sector .....
Localitate ....
Judeţ ....
Nr. telefon ....

În această lună concursul porneşte de la zero. Pentru cele 1001 premii care se vor acorda la a doua tragere la sorţi (5 martie) trebuie trimise numai taloanele publicate de ProSport în februarie

Prima etapă a concursului "2002 premii" s-a încheiat cu desemnarea primilor 1001 cîştigători.

Cea de-a doua parte a concursului "2002 premii" continuă în luna februarie. ProSport publică zilnic taloane a căror cheie sînt cifrele 2 şi 0. **Decupează 4 taloane astfel încît să formezi din cifre anul 2002 (două taloane cu cifra 2 şi două cu 0).** Completează datele tale personale pe cupon şi trimite plicul pe adresa **OP 31, CP 14, pînă pe data de 28 februarie (data poştei).**

La tragerea la sorţi, care va avea loc pe data de 5 martie, vor participa numai plicurile cu taloane publicate în februarie. Nu trimite cupoane decupate în ianuarie. **Decupînd zilnic un talon în luna februarie poţi trimite pentru concurs 6 plicuri.** Mai multe plicuri, mai multe şanse de cîştig. Pentru informaţii suplimentare sunaţi la (01) 205.22.54.

Din 2002 premii au mai rămas jumătate

1	Dacia SupeRNova
3	calculatoare Pentium
5	frigidere
4	televizoare
8	seturi de cîte 4 cauciucuri
10	baterii auto
150	mingi de fotbal
5	premii a cîte un milion de lei
15	premii a cîte 300.000 lei
800	premii a cîte 200.000 lei

"2002 PREMII"

"Nu se întîmplă în fiecare zi"

Gheorghe Preda, cîştigătorul primei Dacii SupeRNova oferite ca premiu la concursul organizat de ProSport, are 32 de ani şi lucrează la SNCFR

Carmen Năescu

Gara de Nord poate fi descifrată şi ca un loc al începuturilor. Pentru Gheorghe Preda reprezintă locul de muncă. Tragerea la sorţi pentru prima etapă a concursului organizat de ProSport "2002 premii", consumată marţi la sediul redacţiei, l-a ales pe cititorul Gheorghe Preda drept cîştigător al marelui premiu: un autoturism Dacia SupeRNova.

"Concursul n-a fost complicat. Am decupat taloane cu cifrele care compun anul 2002 şi le-am expediat". A fost însă foarte greu de convins că a cîştigat. A mai participat şi la alte concursuri, a jucat şi la Loto, dar n-a luat niciodată nimic. Pînă acum. "Toată după-amiaza de marţi, după ce am primit telefonul de la ProSport, am aşteptat să-mi spună cineva că e o glumă. Abia cînd am văzut la ProTV, seara la ştiri, m-am liniştit. Nu prea m-am odihnit marţi noapte. Am avut tot felul de gînduri".

Gheorghe Preda este din Buftea, judeţul Ilfov. Locuieşte într-un apartament, la bloc, are doi băieţi, unul în clasa a II-a, iar cel mai mic are 4 ani. Este operator infrastructură la SNCFR. Lucrează în Gara de Nord, în ture, pentru o leafă de 4 milioane de lei şi are o maşină producţie '99, pe care în ziua cîştigării premiului o "internase" într-un service. "Îmi tot face probleme, dar o vînd. Acum am maşină nouă de la ProSport". După ce luna trecută a fost tachinat de colegi şi prieteni, care l-au avertizat că nu va cîştiga niciodată nimic la vreun joc, marţi seară telefonul familiei Preda a sunat numai pentru felicitări. "Sînt emoţionat. Nu ţi se întîmplă aşa ceva în fiecare zi". Chiar dacă nu găseşte întotdeauna ProSport la chioşcul de ziare, nu va pierde de-acum încolo nici un exemplar şi ne urează ca luna viitoare, cînd se va încheia concursul, să-l mai căutăm o dată.

Foto: CĂTĂLIN LUŢU

***CITEŞTE PROSPORT!* Aşa a cîştigat Gheorghe Preda o maşină Dacia SupeRNova la concursul "2002 premii"**

ATENŢIE!

- Premiile în obiecte (maşina, computerele, frigiderele, televizoarele, bateriile şi cauciucurile) pot fi ridicate de la sediul redacţiei, cu buletinul de identitate, în cel mult două săptămîni. Cîştigătorii vor fi anunţaţi telefonic
- Cauciucurile acordate ca premii au dimensiunile standard pentru autoturismele Dacia
- Bateriile auto au puterea de 55 amperi
- Mingile de fotbal vor fi expediate de ProSport pe adresele din taloanele de concurs. Bucureştenii sînt aşteptaţi la sediul redacţiei pentru ridicarea mingilor de fotbal
- ProSport nu acordă contravaloarea în bani a cîştigurilor

Toate premiile în bani vor fi expediate prin mandat poştal în maximum două săptămîni de la publicarea listei. Pentru relaţii suplimentare sunaţi la numărul de telefon (01) 205.22.54

8 seturi cauciucuri auto

Ciuraru Gabriel - Bucureşti
Ciurea Savin Cornel - Galaţi
Dorobanţu C-tin - Bucureşti
Gogan Marian - Bucureşti
Ivan Iliuţă - Chiajna/Ilfov
Nistor Adrian Daniel - Bucureşti
Pantazi Cristian - Bucureşti
Stanciu Florentina - Jegălia/Călăraşi

10 baterii auto

Dumitru Simona - Bucureşti
Gheorghe Raluca Mihaela - Bucureşti
Ivancea Georgică Robert - Corabia
Maxim Mihăiţă Vasile - Alba Iulia
Moţiu Aurel - Arad
Nedelea Eugen - Roşiori de Vede
Nistor Ştefan - Bucureşti
Stancă Petrică - Constanţa
Szasz Lorant - Cluj
Toma Elena Iuliana - Bucureşti

150 MINGI

Achim Constantin	Mizil
Adam Florian	Constanţa
Angheluţă Ovidiu	Braşov
Apostol Nicolae	Bucureşti
Aron Toader	Bucureşti
Barbu Alexandru	Com. Cristian
Barbu Mirela Camelia	Titu
Bîrcă Bogdan Gabriel	Bucureşti
Bălăşescu Cornel	Bucureşti
Bălăceanu Aurel	Bucureşti
Bălescu Cristian	Bucureşti
Bărăscu Gheorghe	Buftea
Beşleagă Cristian Vasile	Bucureşti
Bondalici Silviu Gabriel	Bucureşti
Bordeianu Simona Elena	Bucureşti
Brat Iulian Daniel	Galaţi
Bratu George	Bucureşti
Bucur Ion	Ploieşti
Calcea Adrian Ciprian	Braşov
Caramalău Cristinel	Iaşi
Chiţescu Tudor Nicolae	Bucureşti
Chioreanu Virgil	Sîncrăianu (Mureş)
Chiriţă Ionuţ	Bucureşti
Chivu Adrian	Bucureşti
Cioc Nicolae	Slobozia
Ciolan Emil	Bucureşti
Codrea Corneliu	Bucureşti
Cojocaru George	Bucureşti
Cojocaru Titina	Bucureşti
Constantinescu Mariana	Bucureşti
Corbeanu Ştefan	Craiova
Costescu Ioan	Reşiţa
Creţeanu Gheorghe	Giurgiu
Culea Cristina	Buzău
Cunţan Gheorghe	Miercurea Sibiului
Dănila Costel Liviu	Cluj Napoca
Delcea Florin Răzvan	Roşiorii de Vede
Deliu Petre	Tecuci
Dincă Valentin	Timişoara
Dincă Viorel	Bucureşti
Dinu Elena	Grădinari
Dobre Grigore	Braşov
Dobre Marinel	Bucureşti
Dobre Octavian Silviu	Bucureşti
Drăgan Ioan	Deva
Dragoş Augustin	Baia Mare
Dumitra Dumitru	Bucureşti
Dumitrescu Mihai	Com. Căteasca
Dumitru Lavinia Maria	Băneasa
Enache Laurenţiu	Bucureşti
Epuran Liviu Adrian	Craiova
Florea Constantin	Bucureşti
Florea Gheorghe	Brăila
Florin Negoiţă	Bucureşti
Forsea Călin Remus	Bucureşti
Ganea Iulian Florin	Com. Buzescu
Georgescu Daniel	Bucureşti
Georgescu Daniel	Bucureşti
Gheorghiu Cosmin Daniel	Aiud
Glod Florin	Galaţi
Grigore Ion	Bucureşti
Guţă Marian	Constanţa
Haaş Nicolae	Arad
Hajdu Istvan	Oradea
Hoidrag Ionuţ	Iaşi
Hui Radu	Deva
Iakab Ioan Cristian	Timişoara
Ichim Gheorghe	Bucureşti
Iftode Alexandru	Bucureşti
Ion Gheorghiţă	Ţăndărei
Ionescu Gheorghe	Bucureşti
Ivan Cornel	Com. Afumaţi
Ivan Florentin Cristian	Dr. Tr. Severin
Jurculeţ Tiberiu	Arad
Lache Petruţa	Bucureşti
Leonte Marian Virgil	Piteşti
Licurici Valeriu Corneliu	Bucureşti
Lucov Ana Alexandra	Bucureşti
Lungan Trifilie	Rm. Vîlcea
Măcăneaţă Tudor	Giurgiu
Mănăilă Marius George	Tămboieşti
Malion Daniel Adrian	Bucureşti
Mamai Marius Bogdan	Bucureşti
Manolea Laurenţiu	Bucureşti
Manta Cristian	Mînăstirea
Marin Costel Victor	Craiova
Marin Florian	Giurgiu
Marin Nicolae	Bucureşti
Marin Paul Răzvan	Bucureşti
Matache Neculai Cristian	Galaţi
Mateescu Bogdan	Bucureşti
Mişca Ioan	Cluj Napoca
Mihăilescu Iulian Florin	Bucureşti
Mihai Claudiu	Com. Mălureni
Mihai Petre	Bucureşti
Miloşescu Caterina	Bucureşti
Mirică Ptre Florin	Tîrgovişte
Mistreanu Valentin	Hunedoara
Mitrea Ciprian Ionuţ	Comarnic
Moraru Vasile	Bucureşti
Moroz Kalman Adrian	Halmeu
Mureşan Raluca	Braşov
Mureşan Traian	Beclean
Mutică Elena	Botoşani
Neagoe Iliuţă Năstase	Rm. Vîlcea
Neagu Corneliu	Constanţa
Neagu Marin	Bucureşti
Niţă Ioan	Bucureşti
Nicoa Cristian Eugen	Bucureşti
Nicola Dan Keke	Iaşi
Nicolae Constantin	Berislăveşti
Niculae Liliana	Bucureşti
Niculae Marin	Bucureşti
Ola Horaţiu Adrian	Bucureşti
Olaru Adrian	Focşani
Pîrvan Sorin Toma	Comăneşti
Păturcea Cristian	Bucureşti
Pavel Florentin	Bucureşti
Pelin Marius	Lieşti
Popescu Ovidiu Nicuşor	Bucureşti
Potîrlă Alexandru	Bucureşti
Preduţ Gabriel	Bucureşti
Preotu Ioan Vifor	Bucureşti
Răduţ Raul	Craiova
Răducan Ion	Sibiu
Roşu Constantin	Fillaşi
Sălăvăstru Constantin	Pucioasa
Sava Grigore	Tîrgovişte
Selima Alexandrina	Bucureşti
Sima Liviu Mihai	Bucureşti
Simon Tibor	Tg. Mureş
Stan Laurenţiu Robert	Oarja
Stane Ioana Alina	Oradea
Stoenescu Marian	Bucureşti
Stoica Daniel	Bucureşti
Stroe Ion	Bucureşti
Stroe Raul	Bucureşti
Şerbu Vlad Alexandru	Bucureşti
Şotîrnel Ion	Bucureşti
Tănase Emil	Rm. Vîlcea
Tănase Marian	Ciocăneşti
Teacă Valeriu	Breţcu
Toader Nicolae	Alba Iulia
Tudor Iulian	Ploieşti
Tulache Marius Laurenţiu	Balş
Ţurlea Florentin	Bucureşti
Vlad Elena	Bucureşti
Vuvrea Nicolae	Dr. Tr. Severin
Zamfir Costinel Dafinel	Bucureşti
Zlotea Ion	Bucureşti

3 calculatoare Pentium

Aszalos Cristian - Reghin
Gherghinoiu Georgeta - Bucureşti
Herciu Alexandra Magdalena - Bucureşti

4 televizoare

Bache Viorel - Ploieşti
Leşu Nicolae - Buzău
Şonexiu Nicolae - Sacs/Mureş
Ştiube Florin Nicuşor - Reşiţa

5 frigidere

Deak Eugen - Hunedoara
Frunzaru Adrian - Petrila
Gogoşeanu Ovidiu - Reşiţa
Găman Cătălin - Bucureşti
Ştefănescu Sorin - Piteşti

5 premii a 1.000.000 lei

Builescu Daniela - Rm.Vîlcea
Dumitru Ion - Slobozia
Ioniţă Cristian - Bucureşti
Mihalcea Tudor - Medgidia
Şovîlgău Grigore - Feşteana de Jos

15 premii a 300.000 lei

Bonde Gabriel Ion - Timişoara
Cîrstoiu Darie - Arad
Colilie Petruş Marius - Brăila
Ioanesi Gheorghe - Bucureşti
Jianu Constantin - Bucureşti
Mitrănuş Vali Florică - Tr. Măgurele
Munteanu Mihai Alexandru - Oradea
Nazîru Paul - Bucureşti
Neagu Marioara - Neptun
Olteanu Constantin - Tg.Jiu
Petre Marin - Căscioarele/Giurgiu
Procsi Ştefan - Bucureşti
Stan Vasile - Cluj Napoca
Vasile Gheorghe - Hunedoara
Vocheci Marius Daniel - Roşiorii de Vede

800 PREMII A 200.000 LEI

Nr.	Nume& Prenume	Localitate
1	Abutnăriţei Dan	Bucureşti
2	Albu Constantin Flavius	Constanţa
3	Albu Marian	Bucureşti
4	Albu Valentin Dragoş	Com.Topliceni
5	Albulescu Adrian	Craiova
6	Alesandru Doina	Constanţa
7	Alexandrescu Alice Liliana	Floreşti
8	Alexandru Maria	Bucureşti
9	Alexe Gheorghe	Bucureşti
10	Alexe Lucian Dănuţ	Bucureşti
11	Ali Sermed	Constanţa
12	Al-Kalbani Jamal	Bucureşti
13	Aluculesei Ştefan	Constanţa
14	Amarinei Florin	Constanţa
15	Amarinei Sorin Constantin	Piatra Neamţ
16	Andraşl Ioan	Bucureşti
17	Andreescu Florinel	Craiova
18	Andreescu Marin	Hunedoara
19	Andrei Marius	Bucureşti
20	Anghel Cristian	Com Bradu
21	Anghel Marius	Craiova
22	Anton Silviu	Bucureşti
23	Anton Vladimir	Bucureşti
24	Antonescu Iordan	Bucureşti
25	Antonovici Marcel	Vatra Dornei
26	Anuţescu Vasile	Bucureşti
27	Ardeleanu Ionuţ	Moreni
28	Argăseală Sorin	Ploieşti
29	Argeşeanu Gabriel	Bucureşti
30	Arnăuţ Adrian	Braşov
31	Atanase Maria	Oradea
32	Atanasoaie Constantin	Tîrgu Mureş
33	Atodiresei Virgil	Bucureşti
34	Avasiloaie Cristian	Bucureşti
35	Avram Ionuţ	Oradea
36	Avramescu Constantin	Sinaia
37	Bîrsan Constantin	Slobozia
38	Bîrză Gheorghe	Craiova
39	Bîzganu Lilian	Corabia
40	Bădescu Valentina	Alexandria
41	Bădilă Ionel	Malu Spart
42	Bădulescu Victor	Bucureşti
43	Băiaşu Gabriel	Timişoara
44	Băicoianu Tatiana Sorina	Bucureşti
45	Bălăşescu Mădălina	Ploieşti
46	Bălaşa Paulian	Craiova
47	Bălan Gică	Bucureşti
48	Bălan Liviu	Bucureşti
49	Bălan Mihăiţă	Galaţi
50	Bălean Paul	Bucureşti
51	Bălgărădean Marian Loghin	Sighişoara
52	Bărbărie Corina Daniela	Bucureşti
53	Baciu Constantin	Tg. Mureş
54	Baciu Georgeta	Piteşti
55	Baciu Liliana	Galaţi
56	Baciu Vasile	Brăila
57	Badea Ion	Dr. Tr. Severin
58	Badea Valentin	Bucureşti
59	Baldovin Nicoleta Lavinia	Brăila
60	Baltac Cristian	Mangalia
61	Bandi Mihai	Mediaş
62	Bantaş Georgeta	Tulcea
63	Bantaş Petre	Bucureşti
64	Barbu Florian	Ionaşcu
65	Barbu Gabriel Ionuţ	Bucureşti
66	Barbu Nicolae	Ploieşti
67	Barduc Elena	Bucureşti
68	Bartha Iosif	Braşov
69	Bederu Florin Grigore	Bucureşti
70	Bei Marinel	Galaţi
71	Beladan Cătălin	Rm. Vîlcea
72	Bencheş Vlad Corneliu	Piteşti
73	Bene Magdalena	Ştei /Bihor
74	Bene Sorin	Ştei /Bihor
75	Berariu Claudiu Petrică	Cluj Napoca
76	Berbecuţ Delia	Cluj Napoca
77	Berceanu Florin	Lugoj
78	Bidilică Dumitru Dănuţ	Bucureşti
79	Bigher Anton	Chişineu Criş
80	Biolan Sorin	Bucureşti
81	Bituleanu Mihai	M. Kogălniceanu
82	Bizon Mirela	Piteşti
83	Boţea Mihai Daniel	Bucureşti
84	Bob Ioan	Cluj Napoca
85	Bobocel Valentin	Bucureşti
86	Boboescu Valeriu	Bucureşti
87	Boieru Ion	Focşani
88	Boje Dumitru	Oradea
89	Boldiszar Dionisie	Piteşti
90	Boloş Vasile Ioan	Baia Mare
91	Bolocan Aurel	Slobozia
92	Borşa Armand	Petrila
93	Borbely Agneta	Reşiţa
94	Bordean Florin	Şura Mare
95	Boroleanu Viorel	Moineşti/Bacău
96	Boros Zoltan	Oradea
97	Boscornea Cristian	Bucureşti
98	Boteanu Paula	Urziceni
99	Botezatu Ilie Daniel	Paşcani
100	Bozinţan Mihai Gheorghe	Bucureşti
101	Braşoveanu Ionuţ	Botoşani
102	Branche Cozmin	Bacău
103	Bratosin Nistor	Constanţa
104	Breazu Tudorel	Tr. Măgurele
105	Bricu Cezar Valeriu	Braşov
106	Buşu Constantin	Craiova
107	Bucur Teofil	Brăneşti
108	Buna Ilie	Lugoj
109	Burdan Sorinel Claudiu	Craiova
110	Burlacu Cristian Ioan	Bucureşti
111	Burtea Anton Marius	Craiova
112	Buruiană Lucian George	Bucureşti
113	Buruiană Nicolae	Pătîrlagele
114	Busuioceanu Iancu Mircea	Bucureşti
115	Buza Florin Ciprian	Bucureşti
116	Buzea Emanuil	Bucureşti
117	Cîrciu Antonio	Bucureşti
118	Cîrlungea Cristian	Arad
119	Câţă Ionuţ Georgel	Piteşti
120	Călianu Daniel Constantin	Iaşi
121	Căpitanu Paul	Înt. Buzăului
122	Cărbunaru Aurora Nora	Brăila
123	Cană Daniel Marius	Bucureşti
124	Capdefier Anişoara	Zimnicea
125	Caretaş Bogdan	Cîmpina
126	Carp Vasilică	Galaţi
127	Casangiu Cătălin Ionuţ	Craiova
128	Cazacu Valentin	Glodeanu Sărat
129	Ceauş Costin Flavius	Ţăndărei
130	Cenuşă Marius Sorinel	Alexandria
131	Chefnea Ilie	Bucureşti
132	Chelaru Nicoleta	Braşov
133	Chiş Ovidiu	Zalău
134	Chiţa Gheorghe	Poroschia
135	Chifor Valer	Cluj Napoca
136	Chiper Ciprian	Arad
137	Chiperi Florin	Bucureşti
138	Chira Adrian	Vulcan
139	Chiran Ioan	Bucureşti
140	Chiriţă Gigel	Slatina
141	Chiriţoiu Cristinel Gheorghe	Craiova
142	Chirilean Cristian Traian	Bucureşti
143	Chirvasă Ioan	Piteşti
144	Chituc Mihai Gabriel	Piteşti
145	Chivu Lucian	Scînteia
146	Ciobanu Adrian Liviu	Roman
147	Ciobanu Claudiu	Ţiţeşti/Argeş
148	Ciobanu Elena	Bucureşti
149	Ciobanu Liviu Sorin	Galaţi
150	Ciobanu Steluţa	Giurgiu
151	Ciocîndel Iulia Livia	Piteşti
152	Ciocănecu Lavinia	Moreni
153	Ciontul Marius Gabriel	Bucureşti
154	Ciorăneanu E. Marina	Ploieşti
155	Ciorsac Laurenţiu Ilie	Truşeşti
156	Ciortin Ionuţ	Nojorid/Bihor
157	Ciripeala Marian	Bucureşti
158	Ciubotariu Costache	Galaţi
159	Ciubotariu Enculescu Daniel	Constanţa
160	Ciucă Andrei Daniel	Bucureşti
161	Ciuciuc Ionel	Rîu de Mori
162	Coşmeleaţă Laurenţiu	Gălăţeni
163	Coţofană Marius Bogdan	Bucureşti
164	Cochina Ştefan Ovidiu	Bucureşti
165	Colibaba Christina	Bucureşti
166	Comşa Lucian Viorel	Sibiu
167	Comşa Ovidiu	Bucureşti
168	Coman Adrian	Căldărăşti
169	Coman Alexandru	Bucureşti
170	Coman Emil	Breaza
171	Coman Ion	Bucureşti
172	Constantin Gabriel	Bucureşti
173	Corlăţan Mitruţ	Bucureşti
174	Corlan Jean	Bucureşti
175	Corund Petru Nicolae	Borod/Bihor
176	Cosma Ioan	Orăştie
177	Costantinescu M. Robert	Ploieşti
178	Covacs Csaba Iulia	Petroşani
179	Covarciuc Agapie	Slatina
180	Crăciun Mihai	Cristeşti
181	Crăciun Viorel	Focşani
182	Crailiuc Maria	Braşov
183	Creţu Sebastian Viorel	Moineşti
184	Crişan Cornelia	Bucureşti
185	Crişan Lucian	Alba Iulia
186	Cristache Viorel	Bucureşti
187	Cristea Felicia	Ciutelec/Bihor
188	Cristescu Gabriel	Curtea de Argeş
189	Cubleşan Emil	Abrud
190	Dăscăleanu Mihai	Bucureşti
191	Dău Maria Camelia	Bucureşti
192	Dan Eugen	Craiova
193	Dan Ionuţ	Ţăndărei
194	Danu Ioan	Arad
195	Dascălu Verginia	Bucureşti
196	Davidică Laurenţiu Ştefan	Bucureşti
197	Decu Florian	Făurei
198	Decu Valerică	Constanţa
199	Delca Florin Cătălin	Alexandria
200	Deoancă Marian	Cîmpeni/Alba
201	Deszke Gyula	Moacşa
202	Diaconu Mihai	Bucureşti
203	Diaconu Theodor	Bucureşti
204	Dicu Ilie	Craiova
205	Dicu Răzvan Cosmin	Reşiţa
206	Dima Constantin	Rm. Vîlcea
207	Dineş Login	Brad
208	Dinu Constantin	Braşov
209	Dinu Ion Iulian	Braşov
210	Dinu Nicolae	Bucureşti
211	Doşca Iulian	Giurgiu
212	Dobre Cristinel	Bucureşti
213	Dobre Grigore	Braşov
214	Dobre Grigore	Braşov
215	Donose Gabriela	Constanţa
216	Dorobanţu Ion	Craiova
217	Drăgan Aurel	Circea/Dolj
218	Drăgan Florin	Bucureşti
219	Drăgan Roxana Irina	Cluj Napoca
220	Drăghici Ionel	Tr. Măgurele
221	Drăguţescu Răzvan	Piteşti
222	Drăguţu Răzvan	Slatina
223	Dragomir Valentin Bogdan	Bucureşti
224	Drehuţă Liviu Petru	Dolhasca
225	Duţescu Marius Anton	Bucureşti
226	Duca Ana Maria	Alba Iulia
227	Dudu Vasile	Bucureşti
228	Dulamă Ion	Comarnic
229	Dulamă Mihai Iulian	Piteşti
230	Dumitrache Cornel	Bucureşti
231	Dumitrescu Ioana	Bucureşti
232	Dumitru Daniel	Tecuci
233	Dumitru Dumitru	Bărcăneşti
234	Dumitru Gabriel Mihai	Bucureşti
235	Dumitru Ionel	Bucureşti
236	Dumitru Petre	Orăştie
237	Enache Vasile	Constanţa
238	Encica Lucian	Constanţa
239	Ene Gheorghe	Manasia
240	Epure Constantin	Bucureşti
241	Epure Romică	Galaţi
242	Erdoş Elena Raluca	Alba Iulia
243	Fărcăşescu Marcel	Timişoara
244	Fătu Şerban Valentin	Bucureşti
245	Fătu Cosmin	Schitu Goleşti
246	Faraon Ilie	G. Humorului
247	Farkaş Ferenc	Tîrgu Secuiesc
248	Fedoreanu Andrei	Braşov
249	Filip Dorel	Cluj Napoca
250	Filip Doru Alin	Timişoara
251	Filip Florin	Adrid
252	Filip Ioana	Bucureşti
253	Filip Mircea	Ploieşti
254	Filipeanu Leonard	Galaţi
255	Firescu Elena	Bucureşti
256	Floarea Corneliu	Bucureşti
257	Florea Constantin	Boldeşti Scăeni
258	Florea Fabiana Maria	Tîrgu Mureş
259	Florea Mădălina	Bucureşti
260	Florea Teodor	Alexandria
261	Florea Victor	Constanţa
262	Floria Aurel Romică	Iaşi
263	Forţu Ovidiu	Galaţi
264	Frîţilă Ion	Constanţa
265	Frîncu Apul Călin	Alba Iulia
266	Frandeş Florean	Tîrgu Mureş
267	Fruia Diana	Roşiori de Vede
268	Fulga Damian	Braşov
269	Gîlea Tudor	Bucureşti
270	Gîlgău Daniel	Crişeni/Sălaj
271	Gîrbea Adrian	Mizil
272	Găzdaru Gheorghe	Fundulea
273	Ganea Viorel	Sibiu
274	Gavrilă Elena	Sebeş
275	Georgescu Silviu Dobrin	Craiova
276	Ghenu Cristian Mircea	Alexandria
277	Gheorghe Alexandru	Bucureşti
278	Gheorghe Florin	Căciulaţi
279	Gheorghe Ion	Tîrgovişte
280	Gheorghe Ion	Tîrgovişte
281	Gheorghe Nicuşor	Băneasa
282	Gheorghe Radu	Bucureşti
283	Gheorghe Radu Cătălin	Bucureşti
284	Gheorghiu Mihail	Tecuci
285	Gherasim Maria	Bucureşti
286	Gherman Mihaly	Tg. Mureş
287	Ghezzo Victor	Bucureşti
288	Ghiţă Doina	Bucureşti
289	Ghindriş Florin	Sg. Marmaţiei
290	Ghiurea Vasile	Buzău
291	Giolea Tudora	Bucureşti
292	Giurgiu Florentina Marian	Cluj Napoca
293	Gligorovici Dănuţ Silviu	Timişoara
294	Goagă Romeo Marian	Tîrgovişte
295	Govoreanu Vasile	Deta/Timiş
296	Grancea Radu	Făgăraş
297	Grigoraş Ion	Braşov
298	Grigore Ion	Bucureşti
299	Grigore Liviu	Brăila
300	Grigorescu Sorin	Sibiu
301	Groşu Ioana Patricia	Bucureşti
302	Guţă Petre	Tîrgu Jiu
303	Guţu Gabriel	Moreni
304	Gurău Ionela	Scărlăteşti
305	Guraliuc Dumitru	Moreni
306	Guran Gheorghe	Bucureşti
307	Gurzun Ionel	Baia Mare
308	Gutec Elena	Iaşi
309	Gzirjek Gyula	Tg. Mureş
310	Hărăţ Ioan	Agnita
311	Hăgiescu Nicolae Dan	Bucureşti
312	Haguanu Constantin	Ţăndărei
313	Hegbeli Ioan Radu	Mediaş
314	Herea Mihai	Bucureşti
315	Horon Monica	Cluj Napoca
316	Horvat Cristian	Bucureşti
317	Iacob George Daniel	Piteşti
318	Iacob Ion	Codlea/Braşov
319	Iacob Marcel	Satu Mare
320	Iamandi Florin	Bucureşti
321	Iambor Mircea	Timişoara
322	Ifrim Gheorghe	Constanţa
323	Ifrim Mihai	Botoşani
324	Iftinca Iliuţă Cornel	Bucureşti
325	Iftode Alexandru	Bucureşti
326	Ignat Ioan	Luduş/Mureş
327	Ilas Mihai	Iaşi
328	Ilas Mihai	Iaşi
329	Ilişoi Eugen	Reşiţa
330	Ilie Adrian Bogdan	Brăila
331	Ilie Adrian Marius	Deva
332	Ilie Dumitru	Rupea/ Braşov
333	Ilie Zamfir	Bucureşti
334	Incoschi Teodora	Bucureşti
335	Ioescu Mariana	Bucureşti
336	Ion Angela	Piteşti
337	Ion Dumitru	Focşani
338	Ion Ion	Buftea/Ilfov
339	Ion Lavinia Elena	Craiova
340	Ion Nicoleta	Măgurele/Ilfov
341	Ion Sorin	Bucureşti
342	Ionaş Dan	Timişoara
343	Ionaş Mihai Alexandru	Oradea
344	Ionel Mihail Bogdan	Băbăiţa
345	Ionescu Şerban	Bucureşti
346	Ionescu Andrei	Bucureşti
347	Ionescu C-tin Laurenţiu	Bucureşti
348	Ionescu Cristian	Otopeni/Ilfov
349	Ionescu Cristian	Galaţi
350	Ionescu Gabriel	Piteşti
351	Ionescu Radu Cornel	Bucureşti
352	Ionescu Silviu	Corabia
353	Ionescu Stelian	Bucureşti
354	Ionescu Vladimir	Bucureşti
355	Ioniţă Laurenţiu Florin	Bucureşti
356	Ioniţă Marian	Bucureşti
357	Iordache Ion	Moreni
358	Iordache Iulian	Voluntari/Ilfov
359	Iordache Răzvan Gabriel	Bucureşti
360	Iova Ciprian Costinel	Craiova
361	Iovescu Mircea Adrian	Orăştie
362	Ispas Gheorghe Adrian	Huedin/Cluj
363	Ispas Vasile	Bucureşti
364	Istrătoiu Norica Lili	Pietroasele
365	Ivan Marian	Bucureşti
366	Jarcă Relu Marian	Piteşti/Argeş
367	Jiman Adrian	Baciu/Cluj
368	Jipa Valentin	Pătîrlagele
369	Joiţa Titus	Piteşti
370	Jugănaru Victor	Constanţa
371	Jurchescu Cristian Mihai	Timişoara
372	Kiss Istvan	Satu Mare
373	Kobory Ioan	Agnita/Sibiu
374	Kreuziger Alexandru	Bucureşti
375	Lăcusteanu Ion	Drăgoieşti
376	Lăpuşneanu Alexandru	Bucureşti
377	Lăstun Ionel	Bucureşti
378	Lăzărescu Marian	Bucureşti
379	Ladoş Alexandru	Suşeni/Mureş
380	Lal Viorel	Mediaş/Sibiu
381	Lal Viorel	Mediaş/Sibiu
382	Lal Viorel	Mediaş/Sibiu
383	Lazăr Cătălin	Bucureşti
384	Lazăr Mihai George	Bucureşti
385	Leţcanu Constantin	Iaşi
386	Lengyel Ladislau	Tîrgu Mureş
387	Leon Dan	Braşov
388	Liţă Viorel	Dragodana
389	Lixandru Marius	Bucureşti
390	Lungu Mihai	Bacău
391	Lup Răzvan	Braşov
392	Lupşa Daniel	Deva
393	Lupşa Teodor	Arad
394	Lupu Gheorghe	Slobozia
395	Lupulescu Robert Liviu	Lugoj
396	Lutsch Heinrich Erich	Sibiu
397	Milna Daniel	Turda
398	Măgeanu Gheorghe	Bucureşti
399	Mărcuş Tudora	Bucureşti
400	Mărcuţ Carmen	Satu Mare
401	Mărginean Carmen Mihaela	Bucureşti
402	Macrea Alexa Mihail	Bucureşti
403	Magyari Attila	Mediaş
404	Mako Vasile	Mediaş
405	Mandache Georgeta	Bucureşti
406	Mandache Ion	Bucureşti
407	Manea Maria	Bucureşti
408	Manole Sorin	Teişani
409	Manu Ion Robert	Bucureşti
410	Marcu Constantin	Bucureşti
411	Marin Marian	Bucureşti
412	Marin Nelu	Bucureşti
413	Mărtac Gheorghe Gabriel	Bucureşti
414	Martalogu Constantin	Bărşoiu/Vîlcea
415	Mateescu Liliana	Bucureşti
416	Matei Florentin Cristian	Reşiţa
417	Matei Geanina	Piteşti
418	Matei Gheorghiţă Codruţ	Retevoieşti
419	Matei Iulian	Bucureşti
420	Matei Nicolae	Piteşti
421	Meleacă Nelu	Bucureşti
422	Memet Metim	Tulcea
423	Mihalache Marian	Tg. Mureş
424	Miculescu Ioan	Armeniş
425	Miculescu Vicenţiu	Bucureşti
426	Mierlea Andrei Mihai	Zimnicea
427	Mihăilă Bogdan	Constanţa
428	Mihăilă Jenică	Tîrgovişte
429	Mihăilă Mihail	Constanţa
430	Mihăilă Mihail	Constanţa
431	Mihai Andrei Robert	Bucureşti
432	Mihai Ion	Dr. Tr. Severin
433	Mihai Stan	Piteşti/Argeş
434	Mihalaşcu Hera Dorin	Bucureşti
435	Mihalcea Elena	Bucureşti
436	Mihale Ionuţ	Constanţa
437	Milea Cătălin Alexandru	Bucureşti
438	Minoiu Marin	Craiova
439	Mircea Victor	Chitila/Ilfov
440	Mirea Toma	Bucureşti
441	Mirea Virgil	Bucureşti
442	Mirică Petre Florin	Tîrgovişte
443	Mirucz Adrian Sorin	Tulca/Bihor
444	Mitică Lucian	Bucureşti
445	Mitrea Alexandru Iulian	Bucureşti
446	Moale Gheorghe	Bucureşti
447	Mocanu Dumitru	Braşov
448	Mocoi Ioan	Oradea
449	Moga Nicolae	Bucureşti
450	Moinea Răzvan	Văleni de Munte
451	Moise Ion	Corneşti
452	Moldovan Marioara	Timişoara
453	Moldoveanu Nicolae	Bucureşti
454	Molnar Mircea Septimiu	Bucureşti
455	Morozan Mircea	Bucureşti
456	Muşan Nicolae	Rm Vîlcea
457	Muşat Mihaela	Medgidia
458	Muţiu Ioan	Coroieni
459	Muntean Achim	Brateiu/Sibiu
460	Munteanu Petrică	Slobozia
461	Muscalu Florin George	Giurgiu
462	Muscalu Gheorghe	Bucureşti
463	Muthi Radu	Otopeni/Ilfov
464	Mutulete Oana Alice	Bucureşti
465	Năstase Valentin	Bucureşti
466	Năuiu Dumitru	Oradea
467	Nae Anica	Bucureşti
468	Naftan Ştefan	Buzău
469	Nagy Laszlo	Tg. Mureş
470	Nanea Stelian	Bucureşti
471	Nanea Stelian	Bucureşti
472	Navir Marian	Ploieşti
473	Neşu Adrian George	Rosiori de Vede
474	Neacşu Alin Marius	Bucureşti
475	Neagoe Alex. Corneliu	Bucureşti
476	Neagoe Alex. Corneliu	Bucureşti
477	Neamu Mircea Cătălin	Bucureşti
478	Neanu Dan Cristian	Cluj Napoca
479	Nechita Pavel	Bucureşti
480	Neculai Anca Alina	Bucureşti
481	Nedelcu Florin	Corabia
482	Neghină Radu Sebastian	Bucureşti
483	Negoiţă Lenuţa	Bucureşti
484	Niţă Vasile Marius	Ribiţa
485	Nica Gheorghe	Bucureşti
486	Nicoară Ioan	Braşov
487	Nicodin Costel	Videle
488	nicolau Gheorghe	Tulcea
489	Nistor Ioan Vasile	Oradea
490	Nitrea Florentin	Mioveni/Argeş
491	Oanta Ghoerghe	Bucureşti
492	Obolenschi Otto	Tg. Mureş
493	Olah Ioan Alexandru	Dej
494	Olteanu Constantin	Constanţa
495	Olteanu Daniel Ilie	Bucureşti
496	Omocea Dumitru	Constanţa
497	Onaca Alexandru	Timişoara
498	Opea Ioan	Iernut/Mureş
499	Oprea Florin	Urziceni
500	Oprea Longin Ilie	Constanţa
501	Orăşanu Bogdan Manoil	Bucureşti
502	Ormenişan Nicoleta Anca	Braşov
503	Oroveanu Costel	Rîmnicu Sărat
504	Osztricza Vasile Radu	Cluj Napoca
505	Oturbai Fuat	Hîrşova
506	Otvoş Virgil Iulian	Bucureşti
507	Pîrvan Cristian Nicolae	Bucureşti
508	Pîrvu Adrian	Piteşti
509	Pîslaru ionel	Focşani
510	Pălănceanu Eugen Viorel	Bucureşti
511	Păltineanu Grigore	Braşov
512	Pătraşcu Ştefan Florentin	Mihăileşti
513	Pătru Cătălin Ionuţ	Caracal
514	Păun Aurel	Joiţa/Giurgiu
515	Păun Marian	Chitila/Ilfov
516	Paişescu Elena	Pantelimon
517	Paicu Bogdan	Bucureşti
518	Palade Valentin	Galaţi
519	Pană Marcel	Bucureşti
520	Pană Nicolae	Ploieşti
521	Pandrea Marian Adrian	M. Kogălniceanu
522	Panea Alexandru Ioan	Sibiu
523	Panescu Arina	Curtea de Argeş
524	Pantea Gabriela	Reghin/Mureş
525	Papadopol Şerban	Bucureşti
526	Parancea Sorin	Buftea/Ilfov
527	Parancea Sorin	Buftea/Ilfov
528	Paraschiv Dumitru	Giurgiu
529	Pascariu Tiberiu	Botoşani
530	Paul Lăcrămioara	Şandra/Timiş
531	Pavlovschi Daniela	Piteşti
532	Perdun Florin	Hîrgova/Vaslui
533	Perlanovschi Andreea	Siret/ Suceava
534	Pestriţu Robert Bogdan	Bucureşti
535	Petcu Andrei Cristian	Bucureşti
536	Petra Valentin	Arad
537	Petre Dumitru	Bucureşti
538	Petre Valentin	Constanţa
539	Petrică Ştefan	Rm. Vîlcea
540	Petroschi Elena	Bucureşti
541	Petrovici Victor Alexandru	Bucureşti
542	Pintea Răzvan Alexandru	Oradea
543	Plătică Vidovici Raluca	Bucureşti
544	Pleşa Adriana	Jilău/Cluj
545	Podar nicolae	Ocna Mureş
546	Poenaru Gheorghe	Bucureşti
547	Poienaru Aurica	Oradea
548	Pop Alina	Reghin
549	Pop Aurel Cristian	Cluj Napoca
550	Pop Călin	Stau Mare
551	Popa Alexandru	Bucureşti
552	Popa Aurel Vasile	Sibiu
553	Popa Cornel	Braşov
554	Popa Costică	Pitişteanu
555	Popa Cristian	Curtea de Argeş
556	Popa Florian	Com. Chiajna
557	Popa Ionel	Bucureşti
558	Popa Marius Ioan	Oneşti
559	Popa Nicoleta	Bucureşti
560	Popa Sorin	Bucureşti
561	Popenciu Ionuţ Viorel	Ploieşti
562	Popescu Şerban	Craiova
563	Popescu Alexandru Marian	Cazaşu/Brăila
564	Popescu Cătălin Aurel	Ghirdoveni
565	Popescu Daria Mihaela	Caracal/Olt
566	Popescu Gabriel	Bucureşti
567	Popescu Gabriela	Măgurele
568	Popescu Irinel George	Nanov
569	Popescu Mihai Sorin	Bucureşti
570	Popescu Mihail Cristian	Bucureşti
571	Popescu Nicoale	Bucureşti
572	Popescu Nicolae Cătălin	Drajna de Jos
573	Popescu Robert Claudiu	Caracal
574	Popescu Victor	Bucureşti
575	Popin Dorel Alexandru	Timişoara
576	Poraditu Dumitru	Tunari/Ilfov
577	Pota Codruţ	Năsăud
578	Procsi Ştefan	Bucureşti
579	Prunean Traian	Cluj Napoca
580	Puică Nicolae	Poarta Albă
581	Puiu Paul	Cîmpulung
582	Răboj Daniel	Bragadiru
583	Rădan Alexandriana	Bucureşti
584	Rădan Marian	Bucureşti
585	Rădan Virgil	Bucureşti
586	Rădoi Emilian Gabriel	Craiova
587	Răduţ Romelia Ana	Constanţa
588	Rădulescu Gheorghe	Slobozia
589	Rădulescu Valerică	Slatina
590	Rachieru Radu Dragoş	Bucureşti
591	Radu Andrei	Horezu
592	Radu Elena Claudia	Tulcea
593	Radu Liviu	Valea Rîmnicului
594	Radu Lucian	Bucureşti
595	Radu Niculina	Bragadiru/Ilfov
596	Ristea Adrian	Fălticeni
597	Roşca Dumitru	Alba Iulia
598	Roşca Ioan	Sibiu
599	Roşioru Răzvan	Ploieşti
600	Roşu Constantin	Filiaşi
601	Roşu Nelu	Reşiţa
602	Roşu Ovidiu	Ulmi/Dîmboviţa
603	Robea Vasile	Mioveni/Argeş
604	Roibu Gabriel Paul	Galaţi
605	Roiescu Radu	Bocşa
606	Rotariu Gheorghe	Braşov
607	Rotaru Cornel	Chiajna Roşu
608	Rujoiu Valentin Sorin	Ploieşti
609	Rujoiu Valentin Sorin	Ploieşti
610	Rusnac Remus Ovidiu	Suceava
611	Rusu Aurel	Alexandria
612	Rusu Maria	Bucureşti
613	Sîia Claudiu	Corabia
614	Sîmpetreanu Marius	Braşov
615	Sîrghie Ciarciani Dănuţ	Bucureşti
616	Sălceanu Alexandru	Ploieşti
617	Sărăoru Paul	Berăgsău Mare
618	Săraru Radu	Urziceni
619	Sandu Anda	Rădăuţl
620	Sandu Traian Dragoş	Bucureşti
621	Sardi Andrei	Timişoara
622	Savu Avram	Tîrgovişte
623	Savu Cornel	Olarii Vechi
624	Scărlăţoiu Nicolae	Bucureşti
625	Scornea Mădălina	C-lung Muscel
626	Scurtu Florin	Motru
627	Sera Vasile	Gugeşti
628	Seserman Aurel	Bistriţa
629	Sfîrlea Vasile	Gilău/Cluj
630	Sike Gavril Ioan	Deva
631	Simion Adriana	Bucureşti
632	Simionescu Laurenţiu Marius	Bucureşti
633	Sipoş Ioan	Cluj Napoca
634	Slave Elena	Bucureşti
635	Soreanu Constantin	Braşov
636	Spătar Nicolae	Timişoara
637	Sraghe Ioan	Bucureşti
638	Stăncioiu Petria Ştefania	Olari/Olt
639	Stănculeţ Constantin	Craiova
640	Stănescu Gogu Lucian	Panciu/Vrancea
641	Stănescu Sabin	Roşiori de Vede
642	Stănică Iliuţă	Caracal
643	Stănică Ioana Alexandra	Slatina
644	Stan Dorin	Gherla
645	Stan Lucică	Timişoara
646	Stan Mihăiţă	Galaţi
647	Stan Petrică	Alexandria
648	Stan Vasile	Cluj Napoca
649	Stan Victor	Băiculeşti
650	Stancu Luminiţa Mihaela	Bucureşti
651	Stangă Vlad Vicenţiu	Timişoara
652	Stegărescu Emilian	Mândreşti
653	Sterie Corneliu Gabriel	Bucureşti
654	Stoian Drăguţa	Bucureşti
655	Stoian Rodica	Calafat
656	Stoica Adrian	Bucureşti
657	Stoica Ani Mari	Bucureşti
658	Stoinoiu Silviu Marian	Galaţi
659	Strinu Aristică Gabriel	Nucet/Gorj
660	Stroe Gabriel	Moreni
661	Stroe Ion	Ploieşti
662	Stroe Monica Alexandra	Bucureşti
663	Suşoi Dumitru Daniel	Constanţa
664	Suciu Bogdan Andrei	Teliuc
665	Suciu Dan Aurel	Bucureşti
666	Suciu Răzvan	Bucureşti
667	Şcolaru Florin	Craiova
668	Şerban Damian	Craiova
669	Şerban Florin	Braşov
670	Şerban Gheorghe	Slatina
671	Şerban Gheorghe	Braşov
672	Şerban Ion Nelu	Piteşti
673	Şerban Iulian	Bucureşti
674	Şerban Marian	Craiova
675	Şerban Marinela	Bucureşti
676	Şinar Valer Cristian	Beclean
677	Şinar Valer Cristian	Beclean
678	Şisoe Virgil	Cluj Napoca
679	Şlarcu Eduard	Sibiu
680	Şoagher Ion Sabin	Bucureşti
681	Şorici Marius Constantin	Bucureşti
682	Ştefănoiu Ion	Pietroşani
683	Ştefan Liviu Nicolae	Botoşani
684	Ştefan Marian	Sinaia
685	Ştefan Simona	Bucureşti
686	Ştefanache Mihaela	Iaşi
687	Şurlea Ion	Tîrgu Jiu
688	Şutea Cristina	Cluj Napoca
689	Şutru Alexandra Rosalia	Bucureşti
690	Tîrlă Marius	Reşiţa
691	Tăbăcaru Marius	Deva
692	Tănăsescu Gheorghe	Bucureşti
693	Tănase Costel	Adjud
694	Tănase Emil	Rm. Vîlcea
695	Tănase Evghenia	Bucureşti
696	Tănase George	Bucureşti
697	Tănase Ioana	Constanţa
698	Tănase Nicuşor	Piteşti
699	Tătulea Dumitru	Năvodari
700	Tăut Marius Aurel	Oradea
701	Tanasă Gheorghe	Iaşi
702	Teleşpan Vasile	Sibiu
703	Teodor Ion	Bucureşti
704	Teodorescu Marius Ion	Paşcani
705	Teodorescu Raluca	Ocna Mureş
706	Timar Mihai	Ocna Mureş
707	Timbuş Mihai	Deva
708	Timoce Vasile	Urziceni
709	Tincu Constantin	Iaşi
710	Tisa Mihai Remus	Bistriţa
711	Tiuliucu Alin	Alexandria
712	Toşa Gheorghe	Năvodari
713	Todea Răzvan	Dumbrăveni
714	Todoran Dinu Marius	Braşov
715	Toea Daniel Sorin	Bucureşti
716	Tolan Ion	Bucureşti
717	Toma Cristina Eugenia	Bucureşti
718	Tomesc Adrian	Brad
719	Tomescu Lucian	Piteşti
720	Topan Viorel	Cluj Napoca
721	Toth Nicolae	Com Bogata
722	Trînă Ştefan	Peretu
723	Trăiculescu Corneliu	Timişoara
724	Tricu Nicolae	Bucureşti
725	Truşcă Liviu Costinel	Criova
726	Trunchi Mihai Claudiu	Fratoştiţa/Dolj
727	Tudor Constantin	Piteşti
728	Tudor Ema Fabiana	Valea Lunga
729	Tudor Iulian	Ploieşti
730	Tudora Ion	Bucureşti
731	Tudorică Daniel Paul	Timişoara
732	Tudose Marius	Văleni de Munte
733	Tudosoiu Valentina Laura	Bucureşti
734	Tuduce Viorel	Cîmpani/Bihor
735	Tufan Liliana	Bucureşti
736	Turcitu Bogdan Antoniu	Bucureşti
737	Tùrdean Maria	Cluj Napoca
738	Tutulan Elena	Bucureşti
739	Ţîncu Jonel	Gălbinaşl
740	Ţăpoca Alina Mihaela	Brăila
741	Ţane Nicolae	Bucureşti
742	Ţigănilă Costică	Bucureşti
743	Uivari Cătălin Eduard	Vişeu de Sus
744	Ungur Daniel	Bucureşti
745	Ungureanu Florin	Rm Sărat
746	Ungureanu Marius	Vişina Veche
747	Urian Nicolae Florian	Bucureşti
748	Ursachi Adrian Florin	Oradea
749	Ursachi Florin	Oradea
750	Vîlcu Ion	Jilava
751	Vînău Claudiu Constantin	Piatra Neamţ
752	Vîrici Dănuţ Iulian	Bucureşti
753	Vîrtosu Aurel	Brăila
754	Văcăroiu Maria	Drăgoeşti
755	Văduva Ana Maria	Bucureşti
756	Văduva Victoraş	Bucureşti
757	Văleanu Aurelia	Bucureşti
758	Vărzaru Ion	Talpa
759	Văsioiu Viorel	Ploieşti
760	Varghida Gheorghe	Călăraşi
761	Vasile Daniela Aurelia	Braşov
762	Vasile Flori	Bucureşti
763	Vasile Florin	Bucureşti
764	Vasile Gheorghe	Călăraşi
765	Vasile Ioana	Roşiori de Vede
766	Vasile Petrică Marian	Joiţa/Giurgiu
767	Vasile Sorin	Lugoj
768	Vasilescu Dragoş Mihai	Tîrgovişte
769	Vasilescu Nicolae	Bucureşti
770	Vasle Nicolae	Voluntari/Ilfov
771	Velea Marius	Bucureşti
772	Venicioiu Ilie	Bucureşti
773	Verdeş Attila	Cluj Napoca
774	Verdeş Gheorghe	Baia Mare
775	Vettezi Valeriu	Bucureşti
776	Vişan Florin	Bucureşti
777	Viaşu Valeriu Cosmin	Timişoara
778	Vieru Octavia	Bălăbăneşti
779	Viorel Cristian	Sighişoara
780	Viziteu Gabriel	Bucureşti
781	Vizitiu Nicolae	Măgura/Buzău
782	Vlad Ştefan	Bucureşti
783	Vlad Cristian	Bucureşti
784	Voica Gheorghe	Bucureşti
785	Voica Tite	Piteşti
786	Voicu Florin	Bucureşti
787	Voicu Valerică	Tecuci
788	Voiteanu Petre	Ploieşti
789	Vornicu Ioana Alina	Braşov
790	Vultur Adrian	Bistriţa
791	Vurdea Romeo	Arad
792	Zăbavă Nicolae	Buzău
793	Zaharia Daniel	Bolovani
794	Zaharia Gheorghe	Braşov
795	Zaharia Ionuţ	Paşcani
796	Zamfir Constantin	Bucureşti
797	Zamfir Valentin	Bucureşti
798	Zbughen Daniel	Moreni
799	Zgripcea Emil	Căimăneşti
800	Zoican Dorinel	Balta

GERMANIA / ROMÂNI

Ganea în trei acte

Atacantul Stuttgartului a fost marţi seară, pe rînd, un atacant genial, un jucător nervos, iar în final unul delăsător

Aurelian Botezatu

"Este un jucător incontrolabil. Unul dintre aceia care nu pot fi aduşi la un numitor comun. Un unicat, un paradox ca şi fotbalul însuşi". Aşa îl vede cotidianul "Stuttgarter Nachrichten" pe Ionel Ganea. Caracterizarea, apărută în urmă cu doar cîteva zile, a fost o dată în plus confirmată marţi seară, cînd VfB Stuttgart a pierdut pe teren propriu, 2-3 cu FC Nürnberg. "Ganezul", tot meciul în teren, s-a dovedit, pe rînd, un atacant genial, un jucător nervos, iar pe final unul delăsător.

Era minutul 60 şi oaspeţii conduceau cu 2-1 cînd mingea a ajuns în careu la internaţionalul român. Marcat strîns şi aflat cu spatele la poartă, Ganea s-a desprins printr-o piruetă de adversar şi a trimis balonul jos, în colţul lung al porţii Nürnbergului. "Gol a la Gerd Müller", a exclamat comentatorul postului de televiziune SAT1. "Execuţie trasă parcă la indigo după reuşita fostului internaţional german în finala Mondialului 1974, la acel 2-1 cu Olanda". A fost a treia reuşită a românului în acest an şi a opta stagională, el respectîndu-şi astfel norma de un gol pe meci.

Ceva mai tîrziu, spectatorii au avut ocazia să vadă o altă faţă a "Ganezului". Dispută pentru balon undeva la mijlocul terenului, Ganea pierde duelul, dar nu-şi slăbeşte adversarul, căruia îi trage un picior în piept. Aflat în apropiere, arbitrul îi arată cartonaşul galben. "Ar fi meritat chiar unul roşu", comentează reporterul televiziunii.

Scăpat ca prin urechile acului de eliminare, românul a devenit, în final, coautor la golul victoriei Nürnbergului. Aflat în zid la o lovitură liberă acordată oaspeţilor, el s-a dat la o parte în momentul în care norvegianul Larsen a lovit balonul. Ghinionul lui Ganea, mingea s-a dus glonţ spre colţul din stînga al porţii exact prin culoarul lăsat liber de el. Cu mîinile în şold, dezamăgit, ex-giuleşteanul a suportat cu stoicism potopul de reproşuri venite din partea portarului Hildebrand. Fusese vina lui.

STĂPÎNUL ÎNĂLŢIMILOR. Ganea, stînga, n-a prea avut probleme în duelurile aeriene cu fundaşii Nurnbergului, dar n-a mai reuşit să marcheze cu capul, ca etapa trecută

Miriuţă pleacă

Imediat după meciul cu Hertha Berlin (1-0), disputat marţi seară, Vasile Miriuţă *(foto)* a anunţat că va părăsi pe Energie Cottbus la finele sezonului, cînd de altfel îi şi expiră contractul. "Hotărîrea este luată în proporţie de 99 la sută", a fost citat jucătorul, fluierat copios de suporteri la înlocuirea sa, în minutul 83: "Sînt *dezamăgit de spectatori. Ce repede uită* cîte lucruri bune am făcut pentru echipă în ultimii patru ani". Antrenorul Eduard Geyer speră totuşi să-l convingă să rămînă: "I-am şi spus că sînt alături de el. Nici eu nu pot să înţeleg atitudinea publicului". Meciul, în care Reghecampf a fost utilizat 90 de minute la Energie, s-a aflat la un pas de a fi suspendat. Suporterii au aruncat cu petarde pe teren, determinînd amînarea startului şi mai apoi întreruperea confruntării pentru circa 8 minute. Înainte de a continua, preşedintele şi managerul Cottbusului au urcat în tribună să-i convingă pe fani să înceteze. Patru dintre aceştia au fost arestaţi şi vor fi deferiţi justiţiei.

Dorinel s-a supărat

În meciul disputat marţi seară la Freiburg (0-0), Dorinel Munteanu *(foto)* s-a numărat din nou printre cei mai buni jucători ai Wolfsburgului. A alergat mult, şi-a pus coechipierii în faze ideale de contraatac sau de finalizare şi putea înscrie el însuşi în prima repriză, dacă un fundaş advers nu *i-ar fi respins şutul de pe linia* porţii. Înlocuit în minutul 77, Dorinel s-a supărat pe antrenorul Wolfgang Wolf, care însă a văzut un lucru pozitiv în atitudinea jucătorului: "Dacă e deranjat că l-am schimbat, foarte bine. Mi se pare chiar normală reacţia lui, pentru că a jucat bine". Wolf pretinde că a ales această soluţie după ce a sesizat că pe Munteanu îl cam lăsaseră bateriile.

DIVERSE

SPANIA - Etapa a 24-a, primul meci

CELTA VIGO - DEPORTIVO LA CORUÑA 0-2

(Tristan 32, 65)

CELTA: Cavallero - Coira (46 Giovanella), Sergio, Caceres, Silvinho - Karpin, Vagner, Luccin, Jesuli (46 Edu), G. Lopez - Catanha. Antr. V. Fernandez

DEPORTIVO: Molina - Scaloni, Donato, Naybet, Capdevila - Victor, Duscher, Mauro Silva, Valeron (74 Sergio), Fran (90 Amavisca) - Tristan (88 Makaay). Antr. J. Irureta

A arbitrat Medina Cantalejo

Eliminare: Vagner (87)

Celelalte partide s-au disputat aseară.

Clasament: 1. Celta 40p, 2. Real Madrid 40p, 3. La Coruña 40p, 4. Valencia 39p, 5. Alaves 39p, 6. Betis 37p... 11. Español 29p... 16. Villarreal 27p.

GERMANIA - Etapa a 21-a, primele meciuri

Munchen 1860 - Werder Bremen...3-1

(Agostino 18, Max 68, Hassler 73 penalty - Lisztes 24)

VfB Stuttgart - Nürnberg 2-3

(Bordon 24, Ganea 60 - Cacau 15, 26, Svindal Larsen 77)

Energie Cottbus - Hertha Berlin 1-0

(Topici 85)

SC Freiburg - VfL Wolfsburg..........0-0

Mönchengladbach - FC Köln..........4-0

(Munch 51, Van Lent 54, 60, 68)

Partidele Dortmund - Hansa Rostock, St. Pauli - Bayern, Leverkusen - Schalke şi FC Kaiserslautern - Hamburg s-au desfăşurat aseară.

CLASAMENT

1	Dortmund	43p	(34-14)
2	Leverkusen	42p	(46-26)
3	Kaiserslautern	41p	(41-25)
4	Bayern	37p	(37-16)
5	Bremen	36p	(34-26)
6	Schalke	35p	(30-22)
7	Hertha	33p	(31-27)
8	München 1860	33p	(33-33)
9	Stuttgart	31p	(27-22)
10	Wolfsburg	27p	(34-30)
11	Hamburg	23p	(27-33)
12	Freiburg	23p	(25-31)
13	Rostock	22p	(18-27)
14	M'Gladbach	20p	(23-30)
15	Cottbus	20p	(18-36)
16	Nürnberg	19p	(19-37)
17	FC Köln	14p	(11-36)
18	St. Pauli	12p	(21-38)

ANGLIA - Cupă, turul 4

Tottenham - Bolton 4-0

(Anderton 22 penalty, Iversen 35, Etherington 56, Barness 73 autogol)

Gilingham (D2) - Bristol Rovers (D4) 1-0

(Jones 32 autogol)

Tottenham şi Gilingham s-au calificat în "optimi".

OLANDA - Restanţă

Waalwijk - PSV Eindhoven 2-1

(Hoogendorp 23, Putter 83 - Gahokidze 60)

Clasament: 1. Ajax 42p, 2. PSV 40p, 3. Feyenoord 39p... 7. Vitesse 34p.

BELGIA - Restanţă

Germinal Beerschot Anvers - RWD Molenbeek 2-2

(Degryse 57, Van Mieghem 74 - Magro 83, 87)

Clasament: 1. FC Bruges 46p, 2. Genk 43p, 3. Anderlecht 42p... 5. Standard Liege 40p... 13. Molenbeek 21p.

SCOŢIA - Cupa Ligii, semifinale

Glasgow Rangers - Celtic Glasgow ....2-1 d.p.

(Lovenkrands 45, Konterman 105 - Balde 74)

Rangers s-a calificat în finală. Partida Hibernian - Ayr (D2) a avut loc aseară.

neli voyages

**Bucureşti, Bulevardul
Nicolae Titulescu 18,
Fax: 401 222 1433
E-mail: neli@moon.ro**

te invită la Istanbul, pe 26 februarie 2002, pentru meciul din Liga Campionilor

GALATASARAY - LIVERPOOL

Vino alături de Mircea Lucescu şi vei trăi meciul calificării, într-o atmosferă cum n-ai mai văzut! În plus, vei intra la antrenamentul oficial al Galatei şi vei putea cîştiga, prin tragere la sorţi, un tricou original Cim-Bom-Bom!

Înscrie-te pînă la 19 februarie la telefoanele:
222 15 11; 222 15 12

ANGLIA

"Cavalerul" nu renunţă

Sir Alex Ferguson a anunţat că va rămîne manager la Manchester United, care îi va plăti 17 milioane de euro în următorii 3 ani

Guliver / Allsport

***CAMPIONUL.** "Tot eu voi fi manager. Sînt cel mai tare", pare să spună Alex Ferguson, cel care le-a spulberat visele lui Van Gaal, Hitzfeld, Capello sau Eriksson*

Theodor Jumătate

De la startul sezonului tot încearcă Manchester să găsească un înlocuitor pentru Ferguson, dar a căutat degeaba pentru că pînă la urmă scoţianul a fost determinat să nu renunţe. Primii care au aflat au fost jucătorii. În vîrstă de 60 de ani, "cavalerul" i-a adunat în vestiar, după antrenamentul de marţi dimineaţă, şi le-a mărturisit: "În curînd nu va mai fi un secret, aşa că vă spun. Rămîn managerul acestei echipe". Ştia că presa descoperise negocierile cu conducerea clubului şi va afla nu peste multă vreme toate detaliile înţelegerii. Spera totuşi să fie publicate cît mai tîrziu, ideal chiar după semnarea noului contract. Nimeni nu i-a lăsat nici o speranţă, pentru că şi "Sun", şi "Mirror", şi "Star" au dat titlu mare: "Ferguson continuă".

Managerul "diavolilor" va încheia un angajament pe 3 ani pentru care va primi un cec de 17 milioane de euro, adică aproape 5,7 milioane pe sezon. El devine astfel cel mai bine plătit antrenor din lume, lăsîndu-l cu mult în urmă pe suedezul Eriksson, selecţionerul Angliei, rămas blocat la 4,5 milioane, exact salariul lui Ferguson înaintea noului acord. Iniţial, preşedintele lui Manchester, Peter Kenyon, i-a oferit un contract valabil numai pe un sezon, dar tehnicianul britanic l-a anunţat că nu acceptă decît un termen de 3 ani.

Şi totuşi, cum s-a răzgîndit Ferguson? El a admis într-un final că familia l-a convins să nu se retragă definitiv în luna mai. "A fost ideea soţiei mele, Cathy, dacă ea n-ar fi discutat cu mine această problemă, iar Mark, Darren şi Jason, băieţii noştri, nu ar fi susţinut-o nu s-ar mai fi întîmplat nimic", a declarat Ferguson cotidianului "The Scotsman": "La sfîrşitul campionatului nu mai eram managerul lui Manchester United".

CONCURS

Participă la Campionatul Mondial!

Carmen Năescu

Formula de joc este 1 portar - 5 fundaşi - 3 mijlocaşi - 2 atacanţi. Tu eşti antrenorul, ProSport va fi arbitrul. Concursul va fi interactiv. Componenţa echipei o poţi schimba în grupe, optimi, sferturi, semifinale şi înaintea finalei. După fiecare meci echipa ta va strînge puncte. Premiile pentru care te baţi sînt în valoare de 140.000.000 de lei.

Pentru a înscrie în joc o singură echipă decupează 10 milioane de Yeni CM şi un talon de înscriere (poţi înregistra în joc maximum 20 de echipe). Zilnic în ProSport apar Yenii CM, iar talonul de înscriere (cuprinde datele personale) este publicat o dată pe săptămînă. Talonul de înscriere trebuie completat obligatoriu în toate căsuţele. În căsuţa în dreptul căreia scrie codul echipei antrenorul îşi va numerota fiecare echipă începînd cu 01, 02..., pînă la 20, numărul maxim de formaţii admise pentru un singur antrenor. Plicurile trebuie expediate pe adresa OP 31, CP 15, Bucureşti, pînă pe data de 14 aprilie. Antrenorii care trimit Yenii şi taloanele sînt înscrişi în baza de date a concursului, iar în luna mai, cînd vom publica lotul de jucători şi preţurile acestora, ei vor putea să-şi înregistreze echipele prin Internet şi prin Telefonul automat. Antrenorii care nu au acces la Internet sau la telefon se pot înscrie cu ajutorul formularelor ce vor fi publicate în ProSport în aprilie şi în mai. Pentru informaţii suplimentare sunaţi la **(01) 205. 22. 54**

Poţi pune într-un plic taloane şi Yeni pentru mai multe echipe. Înscrie-te în concurs şi vei concura la primul Mondial al mileniului!

Pentru a înscrie o singură echipă în Divizia Mondială ai nevoie de 10.000.000 de Yeni CM. O dată pe săptămînă, alături de Yenul CM vei avea talonul de înscriere cu datele tale personale. Pune într-un plic 10.000.000 de Yeni CM şi un talon de înscriere completat pentru fiecare echipă pe care vrei să o înscrii în joc! Trimite plicul la OP 31, CP 15, Bucureşti!

CM Yeni fantastici CM

¥ DIVIZIA MONDIALĂ ¥

7.02.2002
VALOAREA ZILEI
2.000.000

CM Divizia Mondială Coreea - Japonia 2002 CM

ROMÂNI

Mutu, cel mai bun "stranier"

Adrian Mutu a ajuns liderul jucătorilor străini din Serie A. Atacantul Veronei ocupă primul loc în topul alcătuit de postul naţional italian de televiziune RAI, avînd o medie a notelor de 6,55 după 21 de etape. Mutu se află pe poziţia a cincea în clasamentul general şi rămîne în echipa ideală a actualului sezon.

Reja îi descoperă pe români

Edoardo Reja pare mulţumit de noile achiziţii făcute de Genoa. "După o lună de căutări avem în sfîrşit lotul pus la punct. E timpul să scriem un nou capitol, mai ales că încep să-i cunosc pe români. Sava a dovedit o mare disponibilitate la efort, viteză şi un plasament bun. Mihalcea şi Năstase sînt un pic mai greoi, însă aştept să-i văd la joc. Poate chiar duminică", a spus antrenorul echipei "rossoblu". Golgeterul Diviziei A a fost lăudat în schimb de Carparelli, în locul căruia ar putea evolua duminică: "Mihalcea este un atacant valoros şi va face un cuplu bun cu Francioso. Glumeam, desigur, dar sper să avem loc toţi trei în atac". Altfel, Mihalcea, Năstase şi Sava aşteaptă să intre azi în posesia "cărţii verzi" pentru a fi convocaţi în lotul pentru meciul cu Siena.

Messina i-a dat tricoul cu numărul 4 lui Prodan

Daniel Prodan nu ştie încă dacă va debuta duminică pentru Messina în partida de la Ancona, federaţia română neprimind pînă ieri cererea de eliberare a "cărţii verzi" din partea forului italian. Totuşi, ziarul "Gazzetta del Sud" îl dă ca posibil titular, în locul căpitanului Bertoni, suspendat. Prodan a primit tricoul cu numărul 4 şi se va muta azi cu soţia şi fetiţa în vila închiriată de club şi situată în afara oraşului, destul de aproape de stadion.

Ilie va redeveni extracomunitar

Neconvocat pentru ultimele două partide ale Valenciei, cu Bilbao şi aseară cu Alaves, Adrian Ilie se confruntă cu o nouă problemă: pierderea statutului de comunitar B e iminentă în urma deciziei luate de Curtea Superioară de Justiţie din Valencia. Răsturnarea situaţiei s-a produs după ce Federaţia Spaniolă de Fotbal şi Consiliul Spaniol al Sporturilor au cîştigat recent recursul înaintat pentru anularea acestui drept acordat solicitanţilor de către Tribunalele Sociale, cel cu numărul 15 în cazul "Cobrei". Avocatul lui Ilie, Vicente Sola, a afirmat că acesta va deveni extracomunitar în cîteva zile, ceea ce ar face şi mai dificil accesul românului în echipa pregătită de Rafa Benitez. El poate ataca hotărîrea dictată marţi la Curtea Supremă de Justiţie.

GALATASARAY

Lucescu înclină să rămînă

Mircea Lucescu a încheiat o înţelegere verbală cu conducerea Galatei pentru prelungirea contractului, scadent în mai. După ce a refuzat primele două oferte, tehnicianul român ar fi acceptat, după cum a indicat cotidianul "Fotomac", să rămînă încă 2 ani în "Ali Sami Yen" în urma unei întîlniri cu vicepreşedintele Fatih Altayli. Întrucît Lucescu nu dorea să se decidă decît în mai, aşteptînd să afle intenţiile viitorului preşedinte, care va fi ales luna viitoare, Altayli a ţinut să-l liniştească: "Sînt convins că şi noua conducere va dori să continue colaborarea cu dumneavoastră. Cunoaşteţi foarte bine clubul, noi vrem să rămîneţi, aşa că haideţi să rezolvăm problema acum". După ce i s-a promis achiziţionarea celor doi jucători pe care i-a cerut, Lucescu a fost de acord să semneze înnoirea acordului în cîteva zile.

Radu ar putea debuta mîine

Sosit recent la Galata, Radu Niculescu e posibil să debuteze mîine în tricoul roş-galben. Deşi el încă nu este pus la punct cu pregătirea, Mircea Lucescu e hotărît să-l convoace pentru meciul cu Malatyaspor, titularizarea fiind însă puţin probabilă. Radu ar profita astfel de indisponibilităţile din lotul Galatei, ultima fiind cea a lui Arif, suspendat.

OLIMPIADA DE IARNĂ

Au plecat la Soldier Hollow

Trei dintre cei patru biatlonişti români, respectiv Eva Tofalvi, Dana Cojocea şi Marian Blaj, şi unicul reprezentant al ţării noastre la schi fond, Zsolt Antal, au ajuns deja la Soldier Hollow, locul de desfăşurare a acestor probe. Alexandra Rusu, cealaltă biatlonistă, a sosit ieri în satul olimpic şi se va reuni cu colegii ei în cursul zilei de azi. Soldier Hollow se află în munţii Wasatch, la o distanţă de 86 de kilometri de Salt Lake City şi are peste 24 de kilometri de cărări de pe care spectatorii pot urmări evenimentele sportive.

"Oltean are probleme de educaţie"

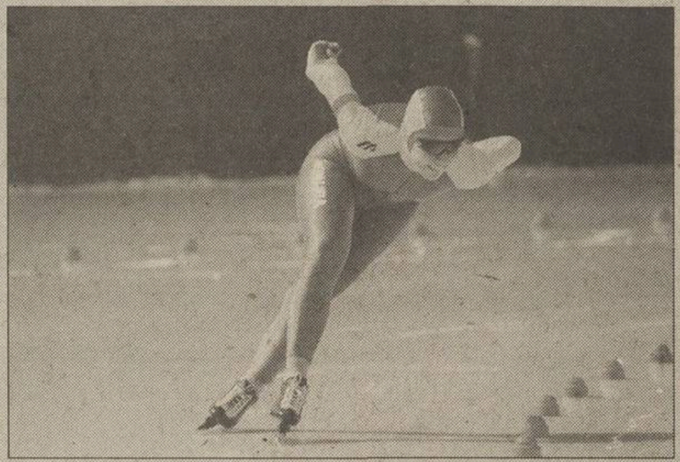

Singura sportivă clujeană care ia parte la JO de la Salt Lake City, Daniela Oltean (**foto**), a fost acuzată ieri de lipsă de bun-simţ de directorul CSŞ Viitorul, clubul la care este legitimată patinatoarea de viteză. Donea a aflat dintr-un material publicat de săptămînalul "Clujeanul" că sportiva şi antrenorul ei, Horia Timiş, sînt certaţi. Oltean a spus despre antrenorul ei că a certat-o de Revelion după ce băuse puţin prea multă şampanie. "Daniela lucrează de 10 ani cu antrenorul, care e un om serios, nu un beţiv. N-aş vrea ca lumea să aibă această percepţie despre el, mai ales că, de Revelion, oricine bea un pahar. Dacă pentru asta a fost acuzat, înseamnă că fata are probleme de educaţie", a spus directorul CSŞ Viitorul. **(Cosmin Aldea, Cluj)**

Drogurile din trecut

Canadianul Ross Rebagliati (30 de ani), campion olimpic la Nagano, la snowboarding-slalom uriaş, nu va putea participa nici ca spectator la JO de la Salt Lake City. Sportivul, retras din activitate, a fost implicat în 1998 într-un scandal, fiind acuzat de consum de marijuana. Acum el a aflat că numele său se află pe o listă a celor ce nu au voie să treacă hotarele SUA. Rebagliati a povestit că luna trecută nu a fost lăsat de un ofiţer de frontieră să intre în Las Vegas, într-o călătorie de afaceri, şi a fost avertizat că va fi arestat dacă va mai încerca să pătrundă în State.

Lobby pentru steag

Schioarea americană Picabo Street şi-a continuat campania pentru a deveni purtătoarea drapelului ţării sale la ceremonia de deschidere a JO. Ei trebuia să-i revină această onoare la Nagano, dar a refuzat pentru că era accidentată. "Ar putea fi cel mai măreţ moment al carierei mele, pentru că sînt foarte patrioată", a spus dubla medaliată la JO, care nu a mai participat la concursuri timp de doi ani. Cel care va duce steagul cu stele şi dungi va fi cunoscut astăzi, fiind ales în cadrul unei întîlniri între căpitanii loturilor americane. Nu este însă obişnuit ca sportivii să ceară să deschidă drumul delegaţiei ţării sale.

OLIMPISM

Dosarul unui preşedinte COR

Comitetul Olimpic Român nu va face cunoscute numele celor care vor candida pentru funcţiile de conducere la alegerile din 15 martie. "Le vom anunţa abia pe 16 februarie pentru a nu influenţa pe nimeni pînă atunci", a declarat secretarul general Dan Popper. Candidaţii la funcţia de preşedinte al COR trebuie să îndeplinească mai multe condiţii pentru ca dosarul lor să fie validat. Pe lîngă scrisoarea de intenţie şi curriculum vitae, cei care doresc să conducă forul nostru olimpic trebuie să aibă un proiect de strategie proprie de dezvoltare a COR pe perioada unui ciclu olimpic, să fie o personalitate recunoscută pe plan intern şi internaţional, cu un profil moral de necontestat, experienţă managerială, studii superioare, să ştie două limbi străine de circulaţie internaţională, din care una să fie franceza sau engleza şi să aibă performanţe sportive şi/sau olimpice.

HANDBAL

Motor Zaporoje soseşte azi la Zalău

Echipa ucraineană, pe care campioana Silcotub o va întîlni în cea de-a patra partidă din grupa A a Ligii Campionilor, este aşteptată în această seară la Zalău pentru meciul de sîmbătă. "Urmau să vină vineri, cu o cursă charter, însă aeroportul din Cluj ar putea fi închis din cauza ceţii, astfel că merg cu avionul doar pînă la Uzgorod, iar de acolo, în patru ore ajung la Zalău. Au un autocar ultraperformant", a spus antrenorul Gheorghe Tadici. Formaţia antrenată de Leonid Evtuşenko, care ocupă locul doi în grupă după norvegiencele de la Larvik HK, are programat un singur antrenament la Zalău, mîine, între orele 16:00 şi 18:00. Altfel, Silcotub a disputat aseară, în devans la etapa a 17-a a Ligii Naţionale, partida cu Oţelul Galaţi, încheiată cu scorul 35-18.**(Adina Oşan, Cluj)**

INFO

- **BASCHET / ÎN ACEASTĂ** seară, formaţia lui Virgil Stănescu, Opel Skyliners Frankfurt, lider în Bundesliga, va disputa meciul decisiv pentru calificarea în faza următoare a Euroligii, în compania echipei slovene Olimpija Ljublijana. În meciul tur, slovenii s-au impus cu 81-55. Dacă nu vor învinge astăzi, Stănescu&Co nu mai au speranţe la ieşirea din grupa B, avînd în vedere că următoarea partidă o vor disputa în compania favoritei la titlu, Kinder Bologna. Cu 8 victorii şi 4 înfrîngeri, Opel se află pe locul 3 în grupă, iar Olimpija pe 5 (7 victorii, 5 înfrîngeri). **(Adina Oşan)**
- **BASCHET / ÎN MECI** restant din etapa de sîmbătă, CSU Sibiu a învins aseară pe teren propriu formaţia Herlitz Tg. Mureş, scor 110-60. **(Cosmin Prişcă, Sibiu)**
- **HANDBAL / ECHIPA** Minaur Baia Mare a susţinut marţi două meciuri amicale în compania formaţiei maghiare Nyiregyhaza. Băimărenii s-au impus în ambele partide, cu 38-23 (18-12), respectiv 34-22 (19-8). **(Nicu Drăgan, Baia Mare)**
- **VOLEI / RATB** .Petrom a învins ieri cu 3-0 formaţia Dinamo Bucureşti, calificîndu-se în finala Cupei României la feminin. RATB vor întîlni în ultimul act al competiţiei pe voleibalistele de la Unic Piatra Neamţ, care au trecut de "U" Amici, în deplasare, cu 3-0. **(Petre G. Nicolae)**
- **VOLEI / PETROM** Ploieşti s-a impus ieri cu 3-0 în faţa echipei Dinamo Bucureşti, asigurîndu-şi un loc în finala Cupei României la masculin. Cealaltă finalistă este CSM Deltacons Tulcea, care a învins formaţia "U" Pro Volei Craiova cu 3-0. **(Petre G. Nicolae)**

Acest număr a fost tipărit în 73.437 exemplare

Tirajul ProSport este certificat de
BRAT
BIROUL ROMÂN DE AUDIT AL TIRAJELOR

Analiza BRAT a fost realizată de
Deloitte & Touche Romania SRL

BOX

"Cine e cu noi?"

Leonard Doroftei a participat ieri la filmările unui videoclip al formaţiei BUG Mafia

Floriana Iacob

Încă de la începutul anului s-a zvonit că Leonard Doroftei, campionul mondial al categoriei uşoare în versiunea WBA, va apărea într-un videoclip al formaţiei BUG Mafia. Ieri, la studiourile Carlo din Bucureşti, Doroftei s-a întîlnit pentru prima dată cu Alin, Vlad şi Dragoş, cei trei componenţi ai trupei de hip-hop. Melodia "Cine e cu noi?" reprezintă stilurile diferite de viaţă ale două personaje din lumea sportului: Leonard Doroftei şi Marius Lăcătuş. Fostul fotbalist trebuia să vină şi el ieri la studio, însă o indigestie l-a obligat să rămînă acasă. "Este o melodie despre atitudine", spune unul dintre membrii formaţiei. "I-am propus lui Doroftei să apară la noi în clip cînd încă nu era campion mondial. Cu puţin timp înainte de meciul cu Balbi i-am trimis un mesaj, care la sfîrşit suna cam aşa: «Rupe-i capul»", a precizat Alin.

La ora 17:30, îmbrăcat într-o geacă de piele bej, cu centura de campion în geantă, Doroftei a intrat pe uşa studioului. După ce a făcut cunoştinţă cu cei trei băieţi şi a ascultat versurile melodiei, Moşu' spus: "Nu am emoţii, putem să începem cînd vreţi". A trecut întîi pe la machiaj, după care a intrat în scenă. Purtînd o pereche de ochelari de soare şi cu centura de campion pe umăr, într-un decor ce semăna cu un ring de box, Doroftei i-a acompaniat pe băieţii de la BUG Mafia cu mişcări de dans specifice muzicii lor. Timp de o oră s-au tras cadre pe versurile: "Un fel de Tony Montana în România / Fac tot posibilul să evit puşcăria / Sînt Leonard Doroftei / Sînt campion mondial / Mă aflu în treabă / Fără adversar". Filmările au luat sfîrşit spre miezul nopţii, iar videoclipul va putea fi urmărit pe micile ecrane începînd cu 22 februarie.

Foto: CĂTĂLIN LUŢU

MOŞU' ŞI MAFIA. *Doroftei a dansat în videoclip alături de Vlad, Alin şi Dragoş (de la stînga la dreapta)*

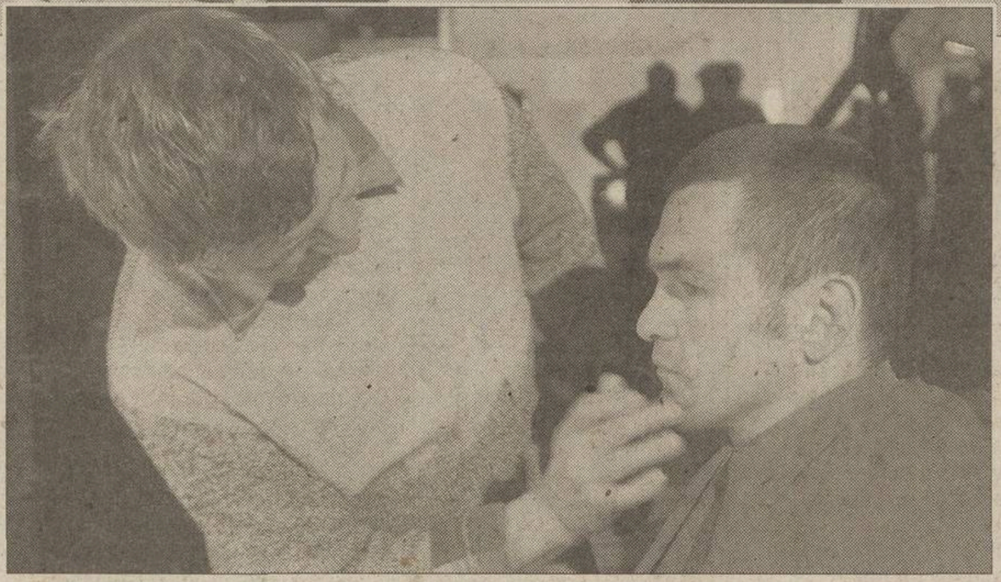

FARDAT. *Înainte de a intra în scenă, Leonard Doroftei a trecut pe la cabina de machiaj*

"S-AR PUTEA SĂ FIE HITUL ANULUI"

Încă dinainte să plece din ţară, "Moşu" era un fan înrăit al băieţilor de la Mafia. În 1999, pe cînd se afla în Canada, i-a sunat şi i-a întrebat dacă poate să apară în ring pe piesa lor, "Romania". "Melodia pe care intru la fiecare meci în ring m-a dus pe cele mai înalte culmi ale gloriei. Şi în vestiar am un casetofon, unde la antrenamente îmi pun o casetă cu Mafia, mă răcoresc şi am poftă mai multă de muncă", a spus Doroftei. Despre noua melodie a celor de la BUG, "Cine e cu noi?", Moşu' spune că "cine ştie? S-ar putea să fie hitul anului. Împreună eu zic că facem o treabă bună".

HANDBAL / INTERVIU

"Nu mă întorc în România!"

Elisabeta Roşu, fost portar al Oltchimului şi al "naţionalei" României, a declarat că se va stabili în Franţa, acolo unde vrea să-şi întemeieze o familie

ASISTENTĂ UNIVERSITARĂ. *Cît a jucat în ţară, Elisabeta Roşu avea şi ore la Universitatea din Constanţa, ea fiind asistentă la Catedra de educaţie fizică şi sport*

Marian Ursescu

În "optimile" Challenge Cup, Rapid Bucureşti va întîlni în dublă manşă, pe 16 şi 22 februarie, echipa franceză Handball Cercle Nîmes, din Franţa, deţinătoarea trofeului. La Nîmes evoluează şi trei handbaliste române, Elisabeta Roşu, Corina Brici şi Simona Stanciu. Fostă jucătoare a Oltchimului şi a "naţionalei" României, Lisi Roşu (33 de ani) joacă de 3 ani în campionatul Franţei.

PRO **Lisi, te bucuri că aţi picat să jucaţi cu Rapidul în cupele europene?**

Şi da, şi nu! Da pentru că mai am şi eu prilejul să vin acasă, în România, să mă întîlnesc cu prietenii şi cunoscuţii, şi nu pentru că trebuie să fac faţă suporterilor giuleşteni. Nu am amintiri plăcute din sala Giuleşti. Sînt cei mai răi fani. Or să înceapă, sigur, cu «Trădătoareo, ne-ai vîndut!» Mi-aş dori să mă înşel, să înţeleagă că doar apăr culorile clubului la care evoluez.

PRO **Corina şi Simona nu vor juca împotriva Rapidului?**

Nu, Corina s-a operat de ligamente încrucişate, iar Simona a făcut entorsă la ultimul meci din campionat. Ea are totuşi şanse să joace, dar foarte mici.

PRO **Cine crezi că are prima opţiune la calificare, voi sau Rapidul?**

E greu de spus pentru că eu nu am mai văzut un joc al lor de patru ani. Oricum, valoarea campionatului României cred că este în scădere, pe cînd în Franţa e în urcare.

Antrenoare cu portarii

PRO **Cîştigi mai bine ca în România?**

Bineînţeles, şi asta raportat la echipa care plăteşte cel mai bine în ţară, Oltchimul. Pe lîngă contract şi prime, cîştig şi pentru faptul că sînt antrenoare cu portarii. Am şi grupe de copii pe care am început să le pregătesc.

PRO **Cît mai ai contract cu Nîmes?**

Încă un an în afară de acesta, dar cred că îl voi prelungi.

PRO **Spre finalul carierei te vei întoarce să joci în România?**

Cu părere de rău o spun, nu! Vreau să mă stabilesc în Franţa. Nu o să uit de unde am plecat, dar vreau să rămîn la Nîmes şi să-mi întemeiez o familie.

PRO **Din România ai plecat singură, ţi-ai găsit cumva jumătatea?**

Da, dar nu vreau să spun mai multe lucruri, cel puţin pentru moment. Este un român, este tot sportiv, dar atît.

Nu ar veni la "naţională"

PRO **Dar dacă vei fi rechemată la echipa naţională?**

În clipa în care aş vedea că vrea să se facă o treabă serioasă, aş veni cu plăcere. În condiţiile actuale, nu cred.

PRO **Cu fostele coechipiere din ţară ai mai ţinut legătura?**

Am mai vorbit la telefon cu Mihaela Ilie şi cu Victorina Bora, dar atît. În rest, aici, în Franţa, mi-am format un grup de prieteni din lumea sportului. Cu Carmen Amariei vorbesc, de asemenea, la telefon.

PRO **Acasă de cînd nu ai mai fost?**

De astă-vară. Vin o dată pe an în România, vara, şi stau o lună, o lună şi jumătate. Acum abia aştept să vină 15 februarie.

RUGBY

Nuduri cu minge ovală

Calendarul "Dieux du Stade", realizat de jucătorii de la Stade Français, s-a vîndut în 70.000 de exemplare, tirajul fiind suplimentat cu încă 100.000

Mirela Neag

Calendarul pe 2002 realizat de echipa pariziană Stade Français şi intitulat "Dieux du Stade" (Zeii lui Stade), aflat la a treia ediţie consecutivă, a înregistrat un succes enorm, informează site-ul www.rugby.ro. Potrivit sondajului Livres-Hebdo/Ipsos, ale cărui rezultate au apărut în numărul pe ianuarie al revistei "Livres-Hebdo", calendarul lui Stade Francais a ocupat locul opt într-un clasament al celor mai mari vînzări la categoria "Cărţi bune: cărţi ilustrate şi cărţi de artă", pentru perioada 4-24 decembrie 2001. "Dieux du Stade" devansează alte lucrări prestigioase, precum "Le Seigneur des anneaux" sau "Sport-Auto". Înaintea sa se află "Pămîntul văzut din cer", de Yann Arthus-Bertrand, "Poporul migrator", de Jean-François Mongibea, "Cartea mondială a invenţiilor 2002", de Valerie-Anne Giscard d'Estaing sau "Fabulosul destin al lui Amelie Poulain", de Jean-Pierre Jeunet.

Primul tiraj al calendarului, unul de 70.000 de exemplare, s-a vîndut în mai puţin de o lună, motiv pentru care s-a decis suplimentarea cu 100.000! Mai mult decît atît, un exemplar care conţinea autografele rugbyştilor de la Stade Francais a fost vîndut la licitaţie, pentru suma de 5.400 de franci, în profitul lui Telethon. Calendarul "Dieux du Stade" pe anul 2002 costă 25 de euro. Cei care doresc ediţiile pe 2002 şi 2001 le pot achiziţiona pentru suma de 30,48 euro.

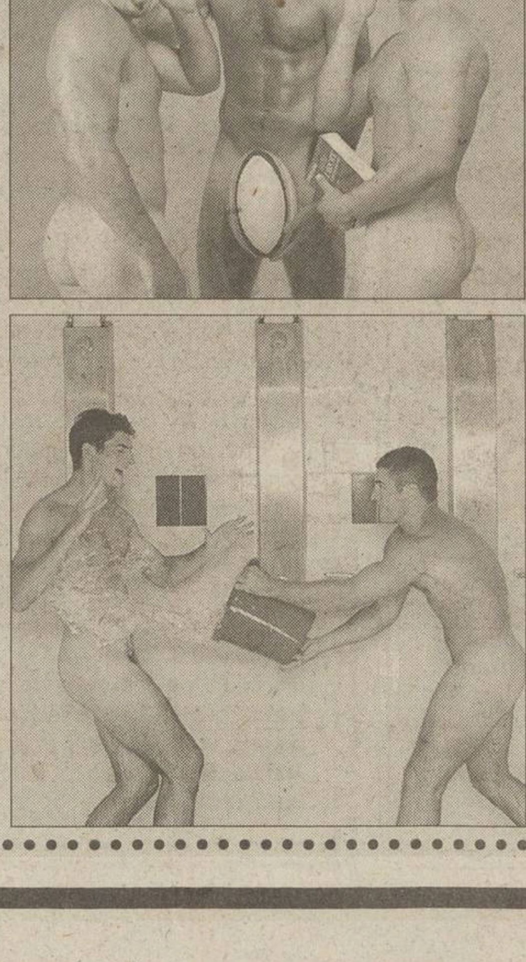

RUE DES TROIS FRÈRES

Noul căluț bate din copită

Ieri, la Maranello, a fost lansat monopostul Ferrari pentru 2002. Schimbările se simt mai ales la transmisie și aerodinamică

Adrian Georgescu

Cel de-al 48-lea monopost construit de Ferrari pentru Formula 1 a fost lansat ieri la Maranello, în prezenţa a peste 1.000 de jurnalişti. Michael Schumacher şi-a făcut o intrare spectaculoasă la volanul unui Ferrari F550 şi s-a adresat asistenţei în limba italiană. Toţi membrii teamului din Maranello s-au arătat veseli şi extrem de încrezători în victorie. "Ţelul nostru a rămas acelaşi: cucerirea ambelor titluri şi cu această maşină, care e cea mai bună construită vreodată de Ferrari, sperăm să ajungem din nou acolo", a declarat Schumacher.

F2002 nu prezintă diferenţe majore faţă de maşina anului trecut - chiar şi motorul, denumit codat 051, este mai mult o evoluţie a propulsorului din 2001, 050 -, principalele evoluţii fiind realizate în aerodinamica părţii posterioare şi la transmisie. Şasiul are o greutate redusă şi o rezistenţă sporită la şocuri faţă. Deflectoarele, radiatoarele şi eşapamentele au fost îmbunătăţite, realizîndu-se astfel progrese în răcire şi în randamentul aerodinamic. Suspensiile ambelor punţi au fost regîndite, nu numai pentru optimizarea performanţelor, ci şi pentru a întîmpina o rezistenţă mai mică la frecarea cu aerul.

În ceea ce priveşte mult aşteptata transmisie, aceasta e complet nouă. Într-un interviu acordat publicaţiei "Motorsport Aktuell", Rory Byrne, designerul teamului, a dezminţit zvonurile conform cărora maşina Ferrari are cutia de viteze şi motorul integrate într-o singură unitate. "Nu e adevărat. Nu ştiu cine a scornit această poveste. Nici măcar nu sînt sigur dacă aşa ceva este posibil", a afirmat Byrne, precizînd că marile schimbări s-au făcut în domeniul aerodinamic.

CUPLU DE FORŢE. Barrichello (stînga) şi Schumacher, un tandem la al treilea sezon

CARACTERISTICI TEHNICE F2002

Motor: Tip 051, V10, 2.997 cmc, 40 valve
Transmisie: cutie semiautomatică secvenţială controlată electronic, diferenţial autoblocant, 7 trepte plus revers
Şasiu: din fibră de carbon, structură compozită "fagure de miere"
Frîne: discuri din fibră de carbon ventilate
Dimensiuni: lungime: 4.495 mm
lăţime: 1.795 mm
înălţime: 959 mm
punte faţă: 1.470 mm
punte spate: 1.405 mm

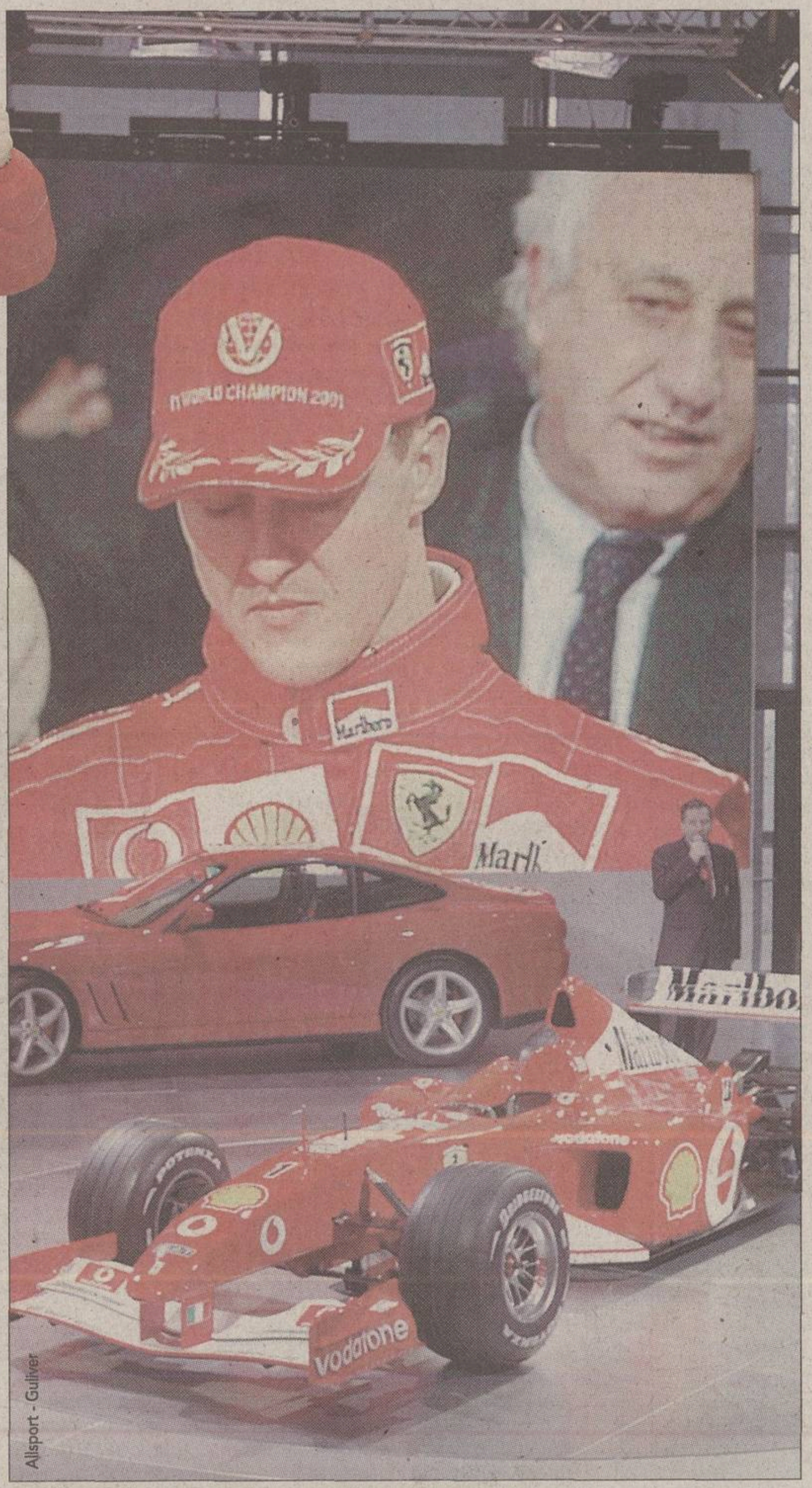

IATĂ MAŞINA! Michael Schumacher (pe ecran) a venit la volanul unui F550 (în spate) pentru a prezenta monopostul F2002

Allsport - Gulliver

FINANCIAR

Alt sponsor pentru Ferrari

Cu numai cîteva ore înaintea lansării de ieri, Ferrari a anunţat că a semnat un nou acord de sponsorizare. Firma producătoare de tehnologie de calcul şi produse electronice AMD va fi alături de formaţia din Maranello în 2002 şi 2003. Această companie va sprijini Ferrari în ceea ce priveşte procesarea şi analizarea datelor de telemetrie. AMD este al doilea sponsor de marcă achiziţionat de teamul din Maranello în acest sezon, după Vodafone, care va plăti 50 de milioane de dolari anual scuderiei, timp de trei sezoane. Ferrari se pregăteşte treptat să înlocuiască Marlboro, eliminarea sponsorizării firmelor producătoare de tutun fiind programată pentru sfîrşitul anului 2006.

Se vinde la fel ca-n decembrie

Dan Brie

Cel puţin pînă pe 11 februarie nu va fi operată nici o modificare de preţ la modelele Dacia echipate cu propulsor Renault, deşi pe parcursul anului trecut s-au înregistrat majorări destul de importante. Acestea au trecut de cele mai multe ori neobservate, fiind cuplate cu campanii promoţionale de genul schimbului cu maşini uzate sau reduceri de preţuri pentru automobilele aflate în stoc. Totuşi, faţă de momentul lansării pe piaţă (sfîrşitul anului 2000) "Confort" şi "Rapsodie" sînt mai scumpe cu 350 de euro. Pe de altă parte, preţul modelului "Clima" este cu 100 de euro mai mare, iar al SupeRNovei "Europa", fabricată din primăvara lui 2001, a crescut tot cu 350 de euro. "Majorările se datorează fluctuaţiei valutare, mişcărilor concurenţei şi cererii în creştere pentru aceste modele", spune un oficial de la Automobile Dacia.

AUTOMOBILE DACIA

● Clasic

Berlina Li 1.4 (62 CP)	3.650 euro
Dedicaţie 1.4 (62 CP)	3.850 euro
Break CLi 1.4 (62 CP)	3.850 euro
Dedicaţie 1.4 (62 CP)	4.050 euro

Opţionale: pachet faruri plus bare paraşoc în culoarea caroseriei - **140 euro**; vopsea metalizată - **140 euro**.

● SupeRNova

Europa 1.4 (75 CP)	4.250 euro
Confort 1.4 (75 CP)	4.550 euro
Rapsodie 1.4 (75 CP)	4.870 euro
Clima 1.4 (75 CP)	5.600 euro

Opţionale: radiocasetofon RDS codat 2X15 W (Confort) - **130 euro**; boxe spate 2X15W (Rapsodie) - **40 euro**; eleron spate (Rapsodie) - **90 euro**; echipament antiefracţie (Rapsodie) - **150 euro**; aer condiţionat (Rapsodie) - **899 euro**; jenţi aluminiu 13" (Rapsodie şi Clima) - **260 euro**; vopsea metalizată - **140 euro**.

sursa: Automobile Dacia

A crescut "familia" Transit

Ford a lansat ieri un nou vehicul comercial din clasa mică, numit Transit Connect **(foto)**. Maşina nu este derivatul unui alt model, ci a beneficiat de o platformă tehnologică proprie. Caroseria rigidă a noului Transit Connect este construită în mare parte din oţel, inclusiv părţile laterale. Oficialii Ford afirmă că versiunea cu ampatament scurt va fi prima din clasa utilitarelor mici capabilă să transporte doi europaleţi, care pot fi încărcaţi prin uşile din spate. Connect va fi vîndut în România începînd de anul viitor.

PRESIDENT
PRESIDENT
FINE AMERICAN BLEND
PRESIDENT
Directiva Consiliului CEE nr.89/622:
Tutunul dăunează grav sănătăţii.
PAPASTRATOS
CIGARETTE MANUFACTURING COMPANY
Alege liber!

Dir. Cons. CEE NR. 89/622: "Tutunul dăunează grav sănătăţii"

Violonistul de pe afişul meciului Franţa-România nu este nici român, nici ţigan, ci o simplă creaţie a calculatorului

PRO SPORT
ECHIPA NAŢIONALĂ

Directorul agenţiei "Republic", Jean Palmerio, a precizat că imaginea respectivă "este una virtuală". În mod similar au fost prezentaţi şi nemţii, şi japonezii, fără a se simţi jigniţi

De THEODOR JUMĂTATE şi DECEBAL RĂDULESCU

DUPĂ LĂUTARI VIN CIMPOIERII

Ce e, pînă la urmă, cu acest violonist virtuoz ce reprezintă imaginea României pe afişul meciului cu Franţa? Este el un personaj real, surprins pe străzile pariziene delectîndu-i pe trecători, cum fac sute de urmaşi ai lui Brâncuşi? Sau "Republic", compania de publicitate care a realizat posterul incriminat, a obţinut o fotografie cu un muzicant din Bucureşti, sau chiar a trucat una? Dar dacă e aşa, o fi el român? Pentru că, la o privire mai atentă, costumul popular pare mai degrabă să provină din Ungaria.

"Acel violonist nu există"

Jean Palmerio, directorul agenţiei care a realizat afişul, a explicat modul în care angajaţii săi au realizat personajul principal, violonistul. "Să fie clar de la început: este o imagine virtuală, compusă pe calculator", a declarat francezul, care a continuat: "Acel violonist nu există. Nu l-am văzut prin Franţa şi nici nu i-am luat poza din România. Pur şi simplu nu există, noi l-am creat. Nu am avut nici un model, altfel ne-ar fi trebuit consimţămîntul său, plus să-i plătim pentru dreptul imaginii sale". Cît despre costum, Palmerio a recunoscut că "nu ştiu dacă este de român sau de maghiar, dar nu asta era important. Este vorba despre un violonist universal care, ne-am gîndit noi, ar simboliza foarte bine creativitatea poporului vostru".

Teutoni, vikingi, samurai

Acesta este posterul pentru "amicalul" cu România. Al şaselea episod din "Şocul culturilor". Noi am fost violonişti, dar cum au fost descrişi primii cinci adversari ai Franţei în drumul ei spre Mondial? Nemţii au fost cei dintîi, cavalerii teutoni, membrii faimosului ordin monaho-cavaleresc german creat în Palestina în anii 1190-1191, ajunşi în Europa în secolul al XIII-lea. Au urmat japonezii, reprezentaţi de samurai, cei care au intrat în casta privilegiată feudalo-militară niponă, rezistînd pînă la revoluţia din 1867-1868. Apoi, portughezii, conchistadorii, aventurierii iberici ce plecau să cucerească noi teritorii în America, după descoperirea continentului. Au venit pe "Stade de France" danezii, faimoşii vikingi, neam scandinav care a întreprins între secolele VII şi X expediţii cotropitoare în Europa şi America de Nord. În fine, algerienii, dar pentru ei "Republic" a văzut Mediterana ca simbol al legăturilor puternice cu Franţa.

"Nu am vrut să ofensăm pe cineva"

Ieri, ofiţerul de presă al federaţiei franceze, Philippe Tournon, a dezvăluit şi elementul reprezentativ pentru scoţieni, pe care "cocoşii" îi vor întîlni în următoarea partidă amicală, programată pentru 27 martie pe "Stade de France". Pe afişul meciului se va afla - episodul 7 al "Şocului culturilor"! - un cîntăreţ la cimpoi, instrument muzical tradiţional pentru scoţieni, la fel de cunoscut ca şi kiltul (fustanela). În acelaşi timp, Tournon a mai spus că "vioara simbolizează românii, aşa am crezut noi. Nu a existat nici cea mai mică intenţie să ofensăm pe cineva".

Luna viitoare, pe "Stade de France" va juca "naţionala" Scoţiei. Pe afişul partidei, britanicii vor fi reprezentaţi de un cîntăreţ la cimpoi

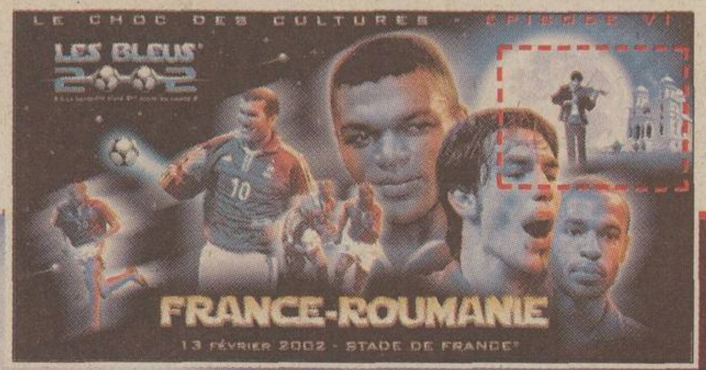
LE CHOC DES CULTURES - EPISODE VI
LES BLEUS 2002
FRANCE-ROUMANIE
13 FÉVRIER 2002 - STADE DE FRANCE

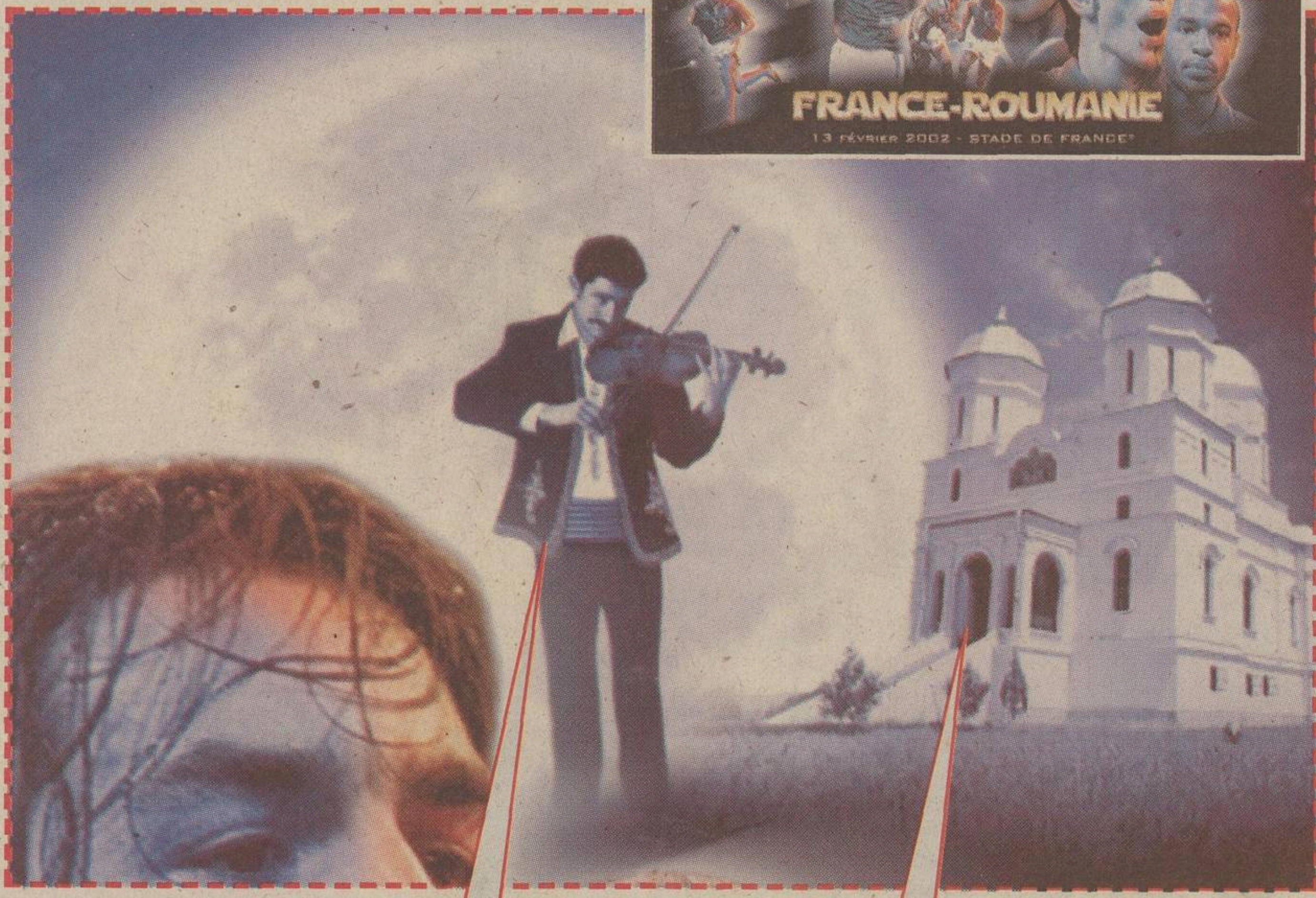

"E o contrafacere care nu are nimic autentic"

Specialiştii în etnografie au explicat pentru ProSport că vestimentaţia violonistului de pe afişul meciului Franţa - România nu face parte din colecţia de costume populare româneşti. "Nici port unguresc sau iugoslav nu este. E o îmbinare de piese care nu aduce cu nimic. E o prelucrare, o contrafacere care nu are nimic autentic. E o ficţiune din punct de vedere etnografic", a precizat Georgeta Roşu, directorul Secţiei Muzeografie din cadrul Muzeului Ţăranului Român.

Biserica din Celic Dere

Biserica de pe afişul meciului Franţa - România e reală şi se află în satul Celic Dere din judeţul Tulcea. Este cea mai mare mănăstire de maici din Arhiepiscopia Tomisului. "A fost construită spre sfîrşitul secolului al XIX-lea, după ce Dobrogea a intrat cu adevărat în hotarele României", a explicat preotul Florin Şerbănescu, profesor la Facultatea de Teologie Ortodoxă din Bucureşti. Imaginea bisericii a fost preluată de francezi de pe un pliant turistic.

Momentele "Şocului culturilor"

Episod	Meci	Element pe afiş
I	Franţa - Germania (1-0)	cavaler teuton
II	Franţa - Japonia (5-0)	samurai
III	Franţa - Portugalia (4-0)	conchistador
IV	Franţa - Danemarca (1-0)	viking
V	Franţa - Algeria (4-1)	Marea Mediterană
VI	Franţa - România	violonist
VII	Franţa - Scoţia	cimpoier

FRANCE PRESSE: "PROSPORT, SINGURUL ZIAR CARE A PUBLICAT AFIŞUL"

Agenţia France Presse a preluat din presa română nemulţumirea provocată de programul meciului Franţa - România, titrînd: "Controversa din jurul unui afiş considerat «ofensator»". În articolul prezentat se menţionează că "pentru ProSport, singurul ziar care a publicat afişul, plana încă îndoiala asupra originii muzicianului prezentat: «Virtuoz sau ţigan?»".

ACTUALITATE

Danezii amînă summit-ul din Luxemburg

Programul meciurilor grupei a 2-a preliminare pentru Euro 2004, din care fac parte România, Danemarca, Norvegia, Bosnia-Herţegovina şi Luxemburg, nu va mai fi stabilit în intervalul 14-17 februarie, cum fusese anunţat după tragerea la sorţi de la Porto, ci abia pe 11 martie. În schimb, locul întîlnirii a rămas acelaşi: Luxemburg. Amînarea a fost solicitată de reprezentanţii Danemarcei, care pe 13 februarie susţin un amical cu Arabia Saudită, în deplasare, la Riad. România va fi reprezentată la întrunire de selecţionerul Anghel Iordănescu şi de Cristian Bivolaru, şeful Departamentului Internaţional din cadrul FRF. În cazul în care părţile nu se înţeleg pînă la 15 martie, termenul limită acordat de UEFA, programul meciurilor va fi stabilit de forul fotbalistic european. *(Viorel Tudorache)*

Gata cu secunzii!

Anton Doboş şi Ilie Stan au avut ieri discuţia finală cu preşedintele FRF, Mircea Sandu, în urma căreia au fost lămurite toate aspectele viitoarei lor activităţi la echipa naţională, ca antrenori secunzi. Contractele lor se întind pe doi ani şi jumătate. În ce-l priveşte pe Doboş, el va rămîne în continuare şi preşedinte al Consiliului de Administraţie al divizionarei B AEK Bucureşti. *(Ioan Viorel)*

ORGANIZARE

Avînd dificultăţi economice, Portugalia ar vrea să împartă Euro 2004 cu Spania

***ŞANTIER.* Portughezii au promis construirea la Lisabona, lîngă celebrul "Da Luz", a unui stadion complet nou, care să găzduiască finala Euro 2004. Deocamdată lucrările sînt în aer, noul primar al Lisabonei, social-democratul Pedro Santana, refuzînd să onoreze promisiunea vechiului primar, socialistul Joao Soares, de a participa cu 12,5 milioane de euro la acest proiect**

Lusitanii au început să ia din ce în ce mai în serios ideea de a împărţi cu vecinii lor organizarea Campionatului European din 2004

Andrei Niculescu

Pe 25 ianuarie, o dată cu tragerea la sorţi a grupelor preliminare, s-a dat în mod oficial startul la campania Euro 2004. Pînă la startul turneului final, 12 iunie 2004, mai sînt aproape doi ani şi jumătate, dar în nici un caz nu se poate spune că lucrurile au intrat pe un făgaş liniştit. Puşi în faţa dificultăţilor economice, amplificate şi de trecerea la cursul euro, portughezii au început să-şi cam dea seama că organizarea Campionatului European e o pălărie cam mare pentru ei. Şi au început să apară destule voci care să susţină că ar trebui să se solicite bunăvoinţa Spaniei de a prelua o jumătate din competiţie, după modelul lui Euro 2000, cu Belgia şi Olanda.

"El Pais", cel mai important cotidian cu caracter general din Spania, publică în paginile sale de sport de ieri o informaţie extrem de interesantă. Anume că preşedintele Portugaliei, Jorge Sampaio, şi-a întrerupt vacanţa special pentru a se întîlni, luni, cu regele Juan Carlos, unul din subiectele de discuţie fiind tocmai acesta. Conform "El Pais", lusitanii ar vrea ca unele oraşe spaniole apropiate Portugaliei să colaboreze la organizarea lui Euro 2004. E vorba de Sevilla, Vigo, La Coruna şi chiar Valladolid, care ar urma să înlocuiască stadioanele din oraşele portugheze mai puţin cunoscute, gen Faro, Coimbra (cu echipă în liga a doua), Braga, Aveiro ori Leiria, pentru modernizarea cărora ar fi necesară o sumă apropiată de 400 de milioane de euro, considerîndu-se că Lisabona, cu arenele lui Benfica şi Sporting, şi Porto, cu cea a lui FC Porto, ar corespunde cerinţelor. Ca o curiozitate, atunci cînd au cîştigat dreptul de organizare al competiţiei, pe 13 octombrie 1999, tocmai în dauna Spaniei, principalul atu al portughezilor a fost excelenta infrastructură. Care, pînă la urmă, s-a dovedit a fi o glumă bună.

Deşi n-au încetat vreme de doi ani să ironizeze poticnelile vecinilor lor, care pe zi ce trece îşi dădeau seama că nu pot nici măcar moderniza stadioanele existente, darămite să construiască altele noi, spaniolii n-ar zice nu. Nu le convine însă, evident, lipsa Madridului şi Barcelonei din plan, cu ale lor deja celebre "Santiago Bernabeu" şi "Camp Nou", şi ar vrea să forţeze chiar organizarea finalei. Declarîndu-se dispuşi să preia chiar în întregime organizarea evenimentului, ei aşteaptă doar o propunere oficială.

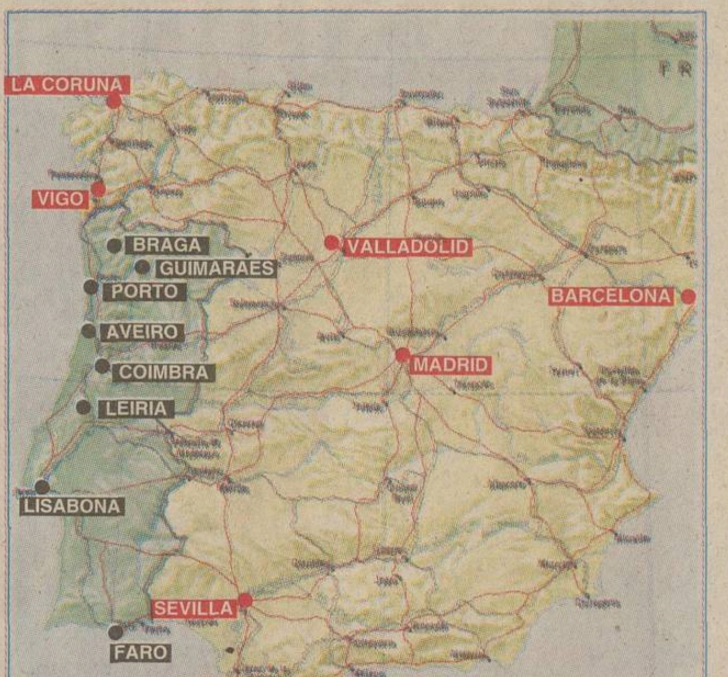

CALCULE. **Portughezii ar vrea ca, din Spania, doar oraşe apropiate de ei, Sevilla, Vigo, La Coruna, să intre în discuţie. Valladolid ar fi cel mai depărtat punct acceptat, deşi distanţa pînă la Lisabona, 662 de kilometri, e mai mare decît cea dintre Madrid şi Lisabona, 621 de kilometri**

Fie noapte, fie zi,
eşti liber să vorbeşti gratuit!
Abonează-te la
Dialog FREE
te costă numai
7$
oricând gratuit*
dialog
Face totul posibil

şi dacă suni la numărul **411** îţi poţi **alege 3 numere preferate** în reţeaua Dialog, cu care poţi să vorbeşti

Mai mult, cele **180 de minute gratuite** lunar, le poţi utiliza şi pentru convorbiri cu orice alte numere din reţea, în timpul săptămânii între orele 8 seara şi 7 dimineaţa şi tot weekend-ul.

După epuizarea minutelor gratuite, tariful este de **numai 0,05 $/min**, atât pentru apelarea oricând a celor 3 numere preferate cât şi pentru apelarea oricărui număr Dialog în afara orelor de vârf.

* În limita a 180 de minute lunar
Toate tarifele nu includ TVA
Ore de vârf: 7.00 - 20.00 de luni până vineri.
În afara orelor de vârf: 20.00 - 7.00 de luni până vineri şi în weekend

BIBLIOTECA „ASTRA" SIBIU

BIBLIOTECA „ASTRA" SIBIU

PRO SPORT
EDIȚIE DE TRANSILVANIA
Director OVIDIU IOANIȚOAIA
Anul VI ● Numărul 1391 ● Vineri 8 februarie 2002 ● 12 pagini ● Preț 6000 Lei ● Internet: http://www.prosport.ro

www.horizont.ro
AGENȚIA DE PARIURI HORIZONT SPORTIVE
Cele mai bune cote în pagina 8

GIGI BECALI CALCĂ ÎN PICIOARE TRADIȚIA STELEI

Un personaj violent, agramat și mincinos a ajuns în fruntea clubului care a cîștigat Cupa Campionilor Europeni

După declarațiile iresponsabile făcute miercuri seară la televizor, o sumedenie de suporteri steliști au sunat ieri la ProSport sau au apelat ziarul pe Internet pentru a-și exprima revolta și rușinea că un tip precum Gigi Becali conduce cel mai titrat club românesc. Totul despre scandalul stîrnit de acesta **în paginile 2 și 3**

6

2002 PREMII

Un miliard de lei

pentru cititorii ProSport în ianuarie și februarie

În luna februarie poți expedia 6 scrisori care să intre la tragerea la sorți. Ai nevoie de doar 4 taloane pentru a trimite o scrisoare și poți expedia oricîte plicuri dorești

Iordănescu: "Zambon să-și facă bagajele!"

Dan Udrea

Nouă fotbaliști ai divizionarei B "Poli" Timișoara, însoțiți de președintele și vicepreședintele Asociației Fotbaliștilor Profesioniști din România, Alex Rădulescu, respectiv Florin Prunea, au fost ieri la sediul FRF pentru a-și depune memorii prin care solicită să fie declarați jucători liberi. Ei sînt nemulțumiți că nu le-au fost plătite contractele, dar și că președintele Claudio Zambon i-a tratat ca pe niște sclavi. Impresionat de relatările celor nouă timișoreni, selecționerul Anghel Iordănescu a declarat că "dacă e adevărat ce spun jucătorii, Claudio Zambon ar fi bine să-și facă bagajele și să plece din România!". Detalii despre ce s-a întîmplat ieri la FRF, **în pagina 8**.

Sibiu

"Nașa" Uruguayului

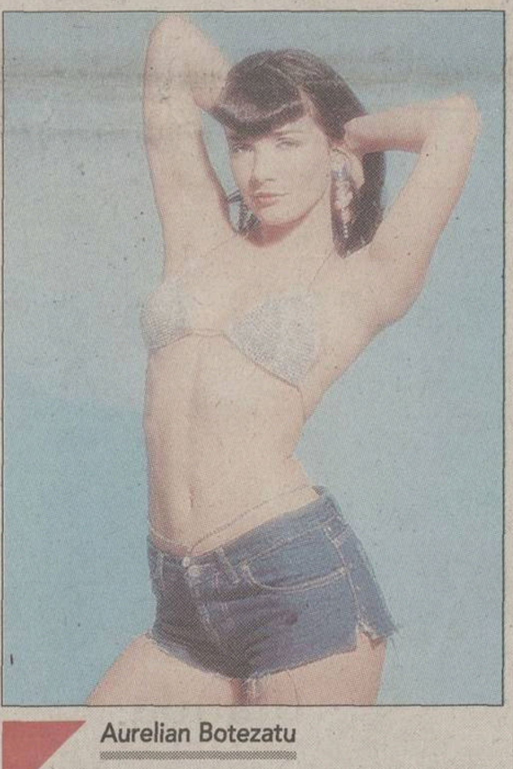

Aurelian Botezatu

Actrița de telenovele și cîntăreața Natalia Oreiro **(foto)** va interpreta imnul reprezentativei Uruguayului la turneul final al Mondialului din Japonia și Coreea de Sud, programat în perioada 31 mai - 30 iunie. Responsabilii Federației Uruguayene de Fotbal au decis ca ea să fie "nașa echipei reprezentative". Artistă foarte populară în țările latino-americane, Oreiro a fost anul trecut și în România, într-un turneu de promovare a ultimului său album, "Tu veneno"- Veninul tău.

CONCRET

DE
OVIDIU IOANIȚOAIA

Nu mor caii cînd vor cîinii

Cu complicitatea lui Dan Diaconescu, care a mințit afirmînd că aș fi căutat să intervin într-o emisiune pe care n-am urmărit-o în direct, Gigi Becali m-a acuzat de lucruri grave pe parcursul recitalului oferit miercuri seară la OTV. Pentru că mă consider un om educat, dar și pentru că refuz să confund Steaua, pe care o respect, cu principalul ei finanțator, nu-i voi răspunde cum ar merita. Totuși, ca să mă explic, nu ca să mă scuz, țin să fac unele precizări, reamintindu-i îmbogățitului din Pipera, autorul declarației "Ioanițoaia a luat o mie de dolari pe lună ca să nu mă cheme la Procesul Etapei", că a fost prezent de două ori în 2001, pe 1 aprilie și pe 27 mai, în studioul showului amintit, ba o dată, cînd Steaua a cîștigat campionatul, și în cel al Știrilor sportive ProTV. Pentru ca și după aceea, ultima oară cînd l-a numit "jigodie" pe Jean Vlădoiu în auzul tuturor, să-și poată exprima liber opiniile prin telefon ori să dialogheze pe aceeași cale cu invitații. Nu-mi imaginez însă că, după ce și-a permis să lovească un moderator al ProTV de față cu martori, pe Malonga Parfait de la Fotbal la Maxx, Gigi Becali s-a așteptat să mai apară vreodată pe postul respectiv. Oricîtă înțelegere i-am fi arătat eu și colaboratorii mei, tot n-am fi putut uita violența și vulgaritatea unuia care, convins că averea înlocuiește bunul simț, a mers pînă acolo încît să-i strige lui Malonga, congolez din mamă româncă, "bă, cioroiule"! Altfel, dacă tristul individ a ajuns să nu-și mai încapă în piele, împărțind pumni și înjurături, umflarea lui s-a datorat într-o măsură și cotidianului pe care-l conduc, deoarece ProSport i-a găzduit numeroase fotografii și interviuri. Așa ceva nu se va mai întîmpla.

În ceea ce privește învinuirea că aș fi primit bani de la Pițurcă și de la un personaj misterios, sume pasămite restituite ulterior, latifundiarul gîndește probabil că va apela la sprijinul managerului general al Stelei, cu care nu mă salut de cîțiva ani. În procesul de calomnie pe care i-l voi intenta neîntîrziat, Gigi Becali va trebui însă să răspundă pentru jignirile aduse sau, dacă va fi în stare, să-și probeze spusele. Atîta doar că aberațiile nu pot fi niciodată probate.

REPORTAJ

Gică Popescu culege lămîi

ProSport a găsit în sudul Italiei, la Lecce, un om bucuros că poate face față și la 35 de ani fotbalului de mare performanță

Foto: Liviu Chiriță Lecce

***LA CULES.* Deși în restul Italiei e destul de frig și umezeală, la Lecce lămîii au dat deja în fruct. Deocamdată, Gică Popescu se poate bucura de vremea bună, dar nu-și ascunde temerile că la vară căldura va fi sufocantă în regiune**

Liviu Chiriță
(Lecce)

La 35 de ani, transferul în campionatul italian a fost cel mai frumos dar pe care Gică Popescu îl mai putea aștepta de la o carieră sportivă excepțională. După ce a evoluat în Olanda, Anglia, Spania și Turcia, lăsînd peste tot impresii apropiate de superlativ, Italia a reprezentat pentru "Baciul" mirajul unui campionat despre care toată lumea spune că nu are termen de comparație cu nici o altă întrecere similară europeană. "A fost ca o provocare, am vrut să văd dacă pot face față și în Serie A", explică el.

Și a văzut. Chiar dacă nu mai evoluează la o echipă de prim-plan și are ca obiectiv doar evitarea retrogradării, căpitanul "tricolorilor" a rămas același fotbalist serios, dedicat meseriei sale, pe care n-ar trăda-o pentru nimic în lume. Deplasîndu-se tocmai în sudul Italiei pentru a-l întîlni, ProSport a găsit la Lecce un om fericit, devenit cel mai important fotbalist al unei regiuni pline de oameni temperamentali. Împreună cu soția, Luminița, și fetița lor, Maria, Gică Popescu s-a acomodat perfect stilului de viață al unui oraș unde, la început de februarie, sînt 20 de grade și lămîii au deja fructe.

Primăvara vine cu premii la
WETTPUNKT
Pariați și veniți cu biletele necîștigătoare* pe 1 martie la ora 7pm la Wettpunkt-Casino Victoria și puteți cîștiga 3 premii extraordinare la
TOMBOLA MĂRȚIȘORULUI

*Durata promoției 1 februarie - 1 martie 2002
Detalii suplimentare la sediile WETTPUNKT
București
● Calea Victoriei 174, sector 1, în Casino Victoria, tel: 212.51.32
● Drumul Taberei - Str. Brașov nr. 26, sector 6, tel: 725.66.43; 725.64.43

PSEUDO-TV

Emisiune în genunchi

Dan Diaconescu a fost practic servantul lui Gigi Becali în timpul emisiunii difuzate miercuri seară pe postul OTV

Emisiunea "Dan Diaconescu Direct" de miercuri seară a avut un aer de campanie, ceva asemănător exemplelor oferite de Gigi Becali despre anumite ziare şi persoane din lumea mass-media. De fapt, înaintea apariţiei televizate, prin redacţiile ziarelor se vehicula expresia că "Gigi Becali a cumpărat 3 ore de emisiune în direct la OTV".

"Finanţatorul" a venit şi, potrivit propriilor spune, a putut "să se uşureze" fără a fi stingherit în vreun fel de moderatorul Dan Diaconescu, redus la statutul de spectator. Fără nici o întrebare provocatoare şi fără nici o încercare de a stîrni polemică, Dan Diaconescu i-a ridicat efectiv mingile la fileu lui Gigi Becali, care a putut să-şi fructifice din plin limbajul picant de mahala şi mimica de "om onest".

Moderatorul de la OTV a încercat la un moment dat să găsească martori oculari ai incidentului petrecut duminică seară în localul "Nova Brasilia". Pînă la urmă "a găsit" trei, Ion Cristian, Dragoş Anghel şi impresarul Florin Iacob, care au declarat cam acelaşi lucru, susţinînd varianta lui Gigi Becali: nici vorbă de ameninţare cu moartea. Nimic anormal în asta, de vreme ce doi dintre cei trei, Dragoş Anghel şi Florin Iacob, s-au aflat la aceeaşi masă cu "finanţatorul", fiind apropiaţi de-ai săi, iar al treilea părea că-l cunoaşte foarte bine pe Becali.

Pe final s-a produs un singur scurtcircuit, telefonul prin care Ralu Filip, membru în Comisia Naţională a Audiovizualului, şi-a exprimat dezaprobarea faţă de comportamentul lui Gigi Becali: "Emisiunea asta se află în afara legii. Ce face domnul Becali e incitare la violenţă. Nu se poate să folosească termeni precum jigodie şi zdreanţă. E un pericol pentru societate. E inadmisibil ce aţi făcut în seara asta şi ce aţi făcut cu reporterul de la ProTV, Malonga Parfait". Becali a replicat: "L-am bătut pentru că merita!". "Nu stabiliţi dumneavoastră cine merită să fie bătut şi cine nu. E cam complicat cu legea la dumneavoastră, domnule Becali!", a conchis Ralu Filip şi a închis telefonul. Imediat după, Becali a încheiat în forţă, cu o ameninţare: "Să nu cumva ca ziariştii să se lege de familia mea. Nu ştiu de ce aş fi în stare să fac!".

DEMAGOGIE POLITICĂ

Limba dulce mult aduce

MEDIAFAX FOTO

***GUDURĂTURI LA PREMIER.* Adrian Năstase este "luceafărul" de pe bolta constelaţiei politice din mintea lui Gigi Becali**

Pe cît de aspru în limbaj s-a dovedit faţă de presă, pe atît de umil s-a arătat Gigi Becali cînd a vorbit despre actualii oameni politici din guvernarea Năstase. Călcînd apăsat pe urmele unui alt afacerist veros, Sorin Ovidiu Vîntu, "finanţatorul" Stelei s-a lansat într-o serie de aprecieri libidinoase la adresa premierului şi a miniştrilor acestuia. Scopul? Evident, acoperirea politică în cazul unor afaceri dubioase. Pe deasupra, Becali a promis că va candida pentru funcţia de senator la viitoarele alegeri. Partidul pentru care va candida? Evident, PSD, "care e în creştere în sondaje". Întîmplarea a făcut ca pe prima pagină a ziarelor de ieri să fie publicate rezultatele ultimului sondaj de opinie. Conform acestuia, liderul partidului de guvernămînt, Adrian Năstase, a scăzut în ultimele trei luni de la 60% la 47%!

"Păi, să vă spun de cea mai mare ruşine naţională. Pe vremea lui Constantinescu, acum vreo 3-4 ani, ajunseseră Cristian Tudor Popescu, Nistorescu şi Tinu să judece oamenii politici la televizor. Mi-era mie ruşine că sînt român. Acu' nu le mai convine, că nu mai sînt miniştrii ăia puişori. Acu' sînt miniştrii lu' Năstase care au demnitate, sînt competenţi, nu le mai dă mîna să rîdă de ei. Ce-au zis ei dacă au văzut asta? Hai să lovim în premierul Năstase, că are afaceri, în Ion Iliescu, care nu are afaceri. Păi lucrurile au început să meargă bine şi a trecut de-abia un an de cînd a intrat domnul Năstase în pîine. Au crescut în sondaje. Vă spun eu că merge bine că m-am interesat şi eu, am prieteni. I-am întrebat: «Ce face, bă, cum e premierul, e bun?» Mi-au spus oamenii: «Băi, Gigi, munceşte de dimineaţa, de la ora 6, pînă la 1 noaptea. N-are viaţă de familie, n-are viaţă particulară». Păi dacă omu' munceşte atîta pentru ţară, ce vreţi, bă?".

"O să candidez ca senator. Unde? La PSD! Nu vedeţi că e în creştere în sondaje?"

"Păi, ce vor ei? Ca premierul Năstase să stea într-un apartament de la bloc şi Nistorescu şi cu Cristian Tudor Popescu să stea în vile la Snagov? Păi m-aş scandaliza eu ca cetăţean al acestei ţări dacă s-ar întîmpla asta".

"Acum cîţiva ani a venit la mine o fată, Anca Mazilu. Mi-a spus că e studentă la Ştiinţe Politice, are numai 10 pe linie, şi că îi trebuie 1.200 de dolari ca să meargă în străinătate la nişte cursuri. M-am interesat şi am aflat că e fată serioasă şi i-am dat banii. M-a întrebat cum poate să se revanşeze. I-am spus: «Pe unde o să umbli să nu uiţi două cuvinte, Unitate Naţională! Dacă nu uiţi cuvintele astea, înseamnă că ţi-ai achitat datoria»".

Gigi Becali

CUM VEDE PRESA

Ce bună era cenzura!

Într-o societate democratică, presa are dreptul la libera exprimare. Au apus demult vremurile cînd Cîrmaciul ţării era ridicat în slăvi de mass-media. Aşa că ziariştii din România îşi pot permite să critice oamenii politici, după modelul occidental. Gigi Becali probabil n-a avut posibilitatea să afle că în Statele Unite, preşedintele Richard Nixon a fost silit să-şi dea demisia după ce presa a pornit o campanie împotriva sa, celebrul scandal "Watergate", şi că în Franţa satira politică este la mare preţ. În concluzie, în opinia îngustă a lui Gigi Becali, orice ziar care scrie împotriva sa face "trafic de influenţă" şi "şantaj", iar cei care ironizează oamenii politici sînt "o ruşine naţională".

"Ce drept au Cristian Tudor Popescu, Nistorescu şi Tinu să critice oamenii politici?"

"Majoritatea ziarelor sînt făcute cu scopul de a apăra nişte afaceri"

"Ziarele şi televiziunile sînt folosite pentru trafic de influenţă şi şantaj"

"Ziarele de sport sînt corupte. Sînt plătite să facă o campanie împotriva mea. Le plăteşte ştiţi voi cine"

Gigi Becali

PUBLICITATE ÎN MASS-MEDIA

De regulă, se plăteşte performanţa

În lumea mass-media, ca de altfel în orice alt domeniu de afaceri, publicitatea este "sufletul comerţului". Fără reclame, ziarele şi televiziunile nu ar mai fi rentabile. Publicitatea este obţinută după nişte reguli bine stabilite, fiecare centimetru pătrat de pagină şi fiecare secundă din programele TV avînd un anumit preţ, care depinde de rata de interes şi, respectiv, de oră. Există şi cazuri maligne, cum ar fi cele reclamate nu demult de "Academia Caţavencu", însă încercarea de generalizare a lui Gigi Becali sună mai degrabă a metodă de intoxicare.

"Am auzit şi eu că Jurnalul Naţional a primit 500.000 de dolari de la Sorin Vîntu sub formă de taxe de publicitate pentru a nu mai scrie rău de el"

"A venit la mine acasă unul de la trustul lui Voiculescu, Mihai Craiu, şi mi-a cerut 30.000 de dolari pentru publicitate. Mi-a zis că dacă dau banii ăia n-o să mai am probleme nici în Gazeta Sporturilor, nici la Antena 1, nici în Jurnalul Naţional. I-am spus că eu nu dau bani pentru asta. Dacă-i dădeam, scriau frumos de mine"

"Ce fac cei de la ziare cu publicitatea este de fapt şpagă. Publicitate-şpagă, cam aşa ceva. Nu ştiu cum s-o numesc"

Gigi Becali

Drum bun
Gute Reise
Na shledanou

ALO te prinde bine în Europa!

Bon voyage
Goede reis
ΚΑΛΟ ΤΑΞΙΔΙ
Jó útat

Olanda
Germania
Cehia
Belgia
Slovacia
România
Ungaria
Franţa
Grecia

ALO este singurul serviciu pre-plătit de telefonie mobilă din România care oferă Roaming* tuturor utilizatorilor săi.

Apelaţi 444 pentru a activa serviciul Roaming.
*Roaming-ul este operaţional în Franţa, Germania, Olanda, Grecia, Cehia, Slovacia, Ungaria şi Belgia.

ALO
Te provoacă la dialog

O NEVASTĂ ŞI GATA!

Adeptul căsătoriei unice

Într-o încercare de a-l lovi pe Cristian Tudor Popescu, Gigi Becali s-a agăţat de faptul că redactorul-şef de la "Adevărul" a avut 4 neveste, lucru imoral în opinia finanţatorului stelist. În tradiţia machidonilor, probabil aceasta este lege, ei păstrînd încă nişte tradiţii ce provin din Evul Mediu. Ce uită Becali este faptul că însuşi naşul său de cununie, Gică Hagi, a avut două soţii. Iar marea prietenă de familie, Delia Budeanu, a fost măritată tot de două ori. Ceva imoral în asta, domnule Becali? Într-o societate modernă, un individ are dreptul să renunţe în termeni civilizaţi la o căsătorie prin ceea ce se numeşte divorţ. Iar acesta poate interveni din diverse motive, nu neapărat pentru infidelitate.

"Ce atîta morală la Cristian Tudor Popescu ăsta? Stai că mi-am adus aminte. A avut 4 neveste. Şi Nistorescu tot 4 neveste. Tinu, după ce a dat de bani, a lăsat-o pe nevastă-sa şi a luat pe una tînără. Asta-i moralitate? Băi, păi eu am o nevastă şi trei copii. O singură nevastă ai voie să ai, aia care ţi-o dă Dumnezeu. Bolnavă, coaptă, n-ai voie s-o părăseşti. Te duci cu ea pînă la moarte!"

Gigi Becali

Delia cu două feţe

Spre surprinderea generală, la finalul emisiunii în direct a intrat fosta crainică a TVR-ului, Delia Budeanu. Pe un ton mieros, care l-a adus pe Gigi Becali în pragul plînsului, aceasta a povestit cît de bună prietenă de familie a fost şi este cu "clanul machidonilor" din Pipera. Ea a rememorat cîteva amintiri din tinereţea lui Gigi Becali şi ceva despre tatăl acestuia, Tase: "Avea o tuuuuuurmă mare de oi şi la el găseai întotdeauna iaurt rece şi proaspăt". Apoi, pentru a scoate în evidenţă "răutatea" lui Cristian Tudor Popescu, a adoptat un ton glacial, povestind cum redactorul-şef al cotidianului "Adevărul" era să o lase fără locuinţa din Bulevardul Primăverii, fosta zonă rezidenţială a familiei Ceauşescu. "A publicat un articol prin care a sesizat Primăria Capitalei. Au vrut să mă nenorocească, să mă scoată afară din casa mea. Pînă la urmă am găsit la arhivă documentul care mi-a dat dreptate şi astfel am cîştigat procesul", a povestit Delia Budeanu miercuri seară. Surprinzător însă, ieri, fosta crainică a fost văzută pe culoarele redacţiei ziarului "Adevărul", unde a mers pentru a-i da explicaţii lui Cristian Tudor Popescu. Ea şi-a cerut scuze pentru intervenţia în direct.

NU MAI ŞTIE CE LICEU A FĂCUT

Gigi Becali susţine că în liceu lua mereu nota 10 la matematică, dînd un exemplu în care a reuşit să ia chiar două note maxime la o singură oră. "Aveam inspecţie şi era vorba de o teoremă. Aia cu două plane paralele care se întretaie cu alt plan şi dau două drepte paralele. Am ieşit la tablă şi am demonstrat teorema asta ca un adevărat matematician. Atunci, inspectorii au zis să-mi dea doi de 10". Marea ispravă a lui Gigi Becali este de fapt o mare cacealma: inspectorii invocaţi de fostul crescător de oi nu puteau să-şi dea ochii peste cap de uimire, întrucît respectiva teoremă era o banalitate pentru orice elev din şcoala generală, darmite pentru unul de liceu! Întrebat ieri ce liceu a urmat, Gigi Becali a răspuns: "Cum care? Liceul pe care l-am făcut!". După un efort de memorie, omul de afaceri a continuat: "Nu mai ştiu. Era unul industrial. Nu în Pipera, ci prin Giuleşti". Gigi Becali pretinde că a dat şi la facultate, dar numai o singură dată, "la Politehnică", unde a picat. *(Florin Gongu)*

A DAT CU SUBSEMNATUL LA POLIŢIE

În cursul dimineţii de ieri, Gigi Becali s-a prezentat la Poliţia Capitalei pentru a da declaraţii în legătură cu incidentul avut cu ziaristul Cristian Tudor Popescu duminică seara la localul Nova Brasilia. "Respect legea, aşa că m-am dus la prima strigare. Am dat o declaraţie, le-am povestit ce s-a întîmplat şi acum ancheta continuă. Trebuie să dea declaraţii şi martorii", a explicat Becali. Numele său este vehiculat şi în legătură cu un presupus trafic de organe, provenind de la copii înmormîntaţi în cimitirul Frumuşani, proprietatea lui Gigi Becali. *(Florin Gongu)*

Gigi Becali despre...

...CRISTIAN TUDOR POPESCU

"Un rechin. S-a mînjit şi el. Vă spun eu că ştiu mai multe. În treaba aia cu Puzdrea. Are multe case, nu mai e Cristian Tudor Popescu ăla săracu'. E invidios pe toată lumea că nu are şi el ce au ei. E invidios pe premierul Năstase, pe Hagi, despre care a scris că nu ştie să vorbească, pe Iliescu. Probabil e invidios şi pe ăia care au păr, că el e chelios".

Răspunsul celui acuzat: "Nu mai am ce să comentez!"

...MARIUS TUCĂ

"Cine e Marius Tucă? E un servitor care face tot ce spune Voiculescu! E o slugă, aşa cum i-a spus şi Primarul General al Capitalei, domnul Băsescu. A luat şi el şpăgi multe. Se dă atît de corect, dar face jocurile la alţii, îi ştiu eu"

Răspunsul celui acuzat: "Nu comentez!"

...CORNEL NISTORESCU

"Ăsta numai bazaconii scrie. Minte multe, mi-a pus multe lucruri în gură. El a fost strungar la Cugir, dar a beneficiat de toate facilităţile regimului comunist. Ştie el pentru ce. Abia după aia şi-a făcut studiile. E un om rău, o jigodie"

Răspunsul celui acuzat: "Nu comentez"

...DUMITRU TINU

"Eu îi spun Tinu KGB-istul. Aşa i se spune în oraş. Îl ştiu că mă mai întîlneam cu el. Mereu mă întrebam cum face ăla mic de judecă oamenii politici la TV. Era să-i dau una-n cap. Cînd şi-a luat casă i-am dat 70.000 de dolari şi acum mă face derbedeu. Păi, e mai derbedeu decît mine. Acum 3-4 ani i-am dat banii în plic. Păi, cum doarme el acum în casa aia cînd ştie că eu i-am dat banii? Bine, nu erau banii mei, m-a rugat cineva să îi dau. Eu nu dau bani la presă. Păi, băi, Tinule, derbedeul ăla ţi-a dat 70.000 de dolari!! Bă, vagabondule! Piticu' naibii! Păi, vagabond e el...şi zdreanţă!".

Răspunsul celui acuzat: "Nu comentez!"

...OVIDIU IOANIŢOAIA

"Păi, să vă spun eu despre Ioaniţoaia. Ia 1.000 de dolari pe lună de la cineva, ştiţi dumneavoastră de la cine, ca să nu mă cheme pe mine la Procesul Etapei. Mai bine că nu a intrat în direct cu mine că-i spuneam eu mai multe. Acum 3-4 ani Piţurcă i-a cerut înapoi 1.800 de dolari pe care îi dăduse lui Ioaniţoaia. Asta se întîmpla după ce s-au certat. Ce erau acei 1.800 de dolari? Şpagă!".

Răspunsul celui acuzat: În editorialul din pagina întîi

NAŞU' FACE PE DEŞTEPTUL

În cadrul conferinţei de presă de ieri, de la FRF, Mircea Sandu a explicat ziariştilor prezenţi ce a înţeles el din scandalul dintre Gigi Becali şi Cristian Tudor Popescu: "Dacă e aşa cum spune Gigi, înseamnă că problemele sînt grave de tot. Se tot spune că e corupţie în fotbal, dar se pare că acelaşi lucru se întîmplă şi în altă parte. Pînă la urmă se poate face chiar o comparaţie între celebra cooperativă din fotbal şi cea din presă", s-a "răcorit" preşedintele FRF. *(Viorel Tudorache)*

VOCEA POPORULUI

“Niciodată noi, suporterii stelişti, nu am simţit o ruşine mai mare”

Ultimele “isprăvi” ale lui Gigi Becali au făcut ca majoritatea mesajelor de pe site-ul ProSport să fie axate pe această temă. Scîrbiţi de comportamentul primitiv al mardeiaşului din Tunari, oamenii - printre care numeroşi fani ai Stelei - şi-au vărsat năduful pe adresa de Internet a ziarului

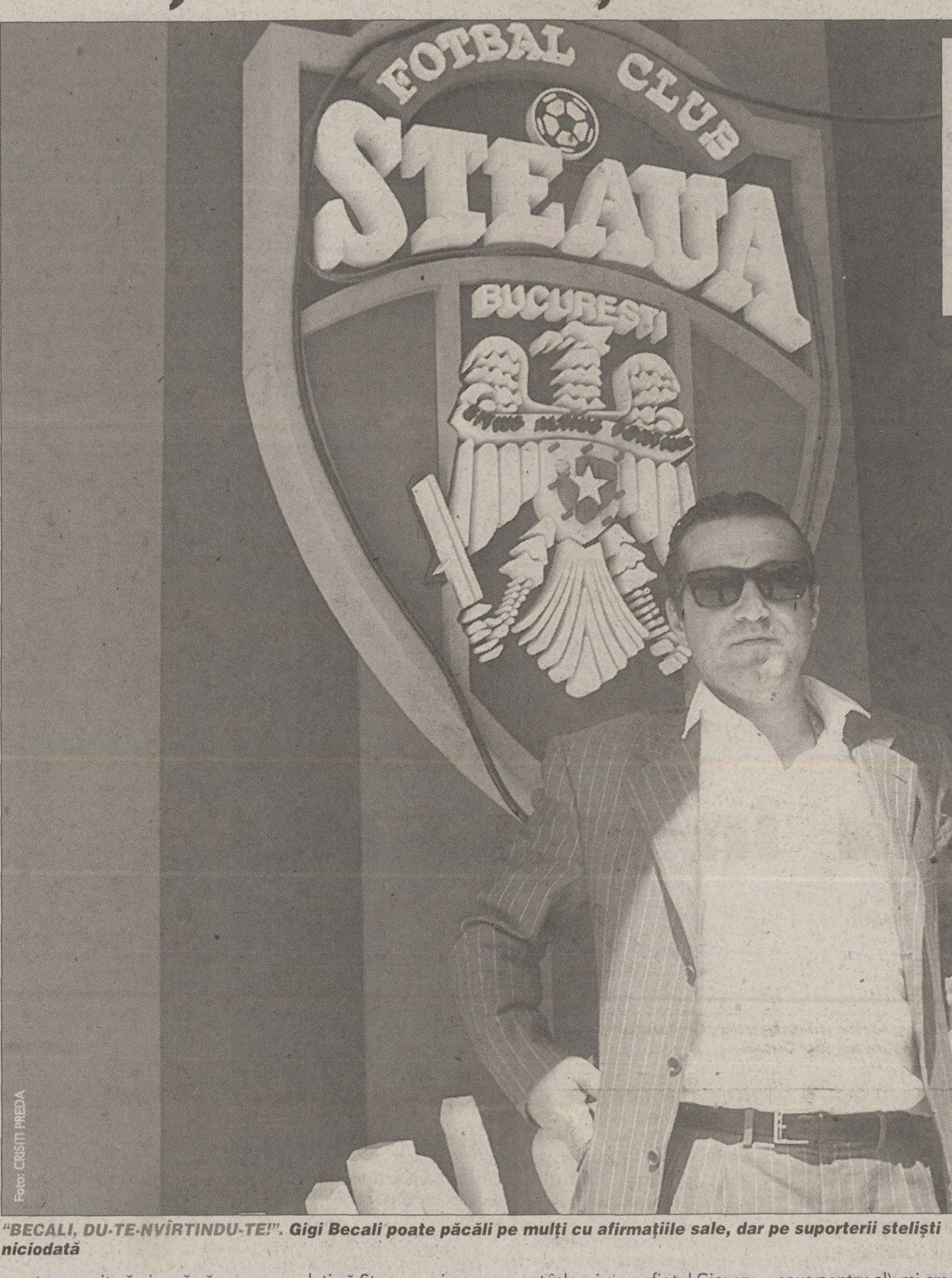
Foto: CRISTI PREDA

“BECALI, DU-TE-NVÎRTINDU-TE!”. Gigi Becali poate păcăli pe mulţi cu afirmaţiile sale, dar pe suporterii stelişti niciodată

Ardealul: Gigi Becali e un ţăran cu veleităţi cămătăreşti, fără pic de cultură. El seamănă cu bolşevicii de după 1945, la fel de îndobitociţi de propria lipsă de cultură. Dar cred că deja s-a povestit prea mult despre faptele penale ale acestui golan.

No name: Decît cu Becali la conducerea Stelei, eu, ca suporter stelist, renunţ să merg pe stadion şi să-mi susţin echipa. Sînt mulţi oameni adevăraţi în ţară, cu mulţi bani, dar le este scîrbă să intre în mişculaţiuni de doi lei. Becali a luat Steaua cu japca. Dacă rămîne, în maximum doi ani Steaua dispare.

Discobolus: Mai huiduiţi-l mult pe Becali şi o să vă facă ce face Neţoiu la Craiova. Va schimba culorile clubului în alb-roşu şi va vinde jucătorii cu zero beneficiu pentru club!!!

Viper: Deşi sînt dinamovist din naştere şi “cîine pînă la moarte”, sînt dintre aceia care apreciază rivalii care au anumite merite. Mi-e milă de tot ceea ce înseamnă suporter stelist. Nu meritau aşa ceva.

Jr.: Măi băieţi, voi chiar nu vedeţi că Gigi Becali îşi spală banii prin Steaua? Peste cîtăva vreme va spune şi ăsta ca Neţoiu, că el a băgat atîţia bani şi îi vrea înapoi.

Daniel B.: Aici e vorba despre jena, ruşinea pe care o simte orice suporter stelist cînd vede numele Stelei asociat cu un derbedeu care de 3 zile ţine capul de afiş al tuturor ziarelor şi emisiunilor de televiziune! Eu prefer o puşculiţă mai srăacă decît una aşa de costisitoare pentru imaginea clubului!

Vladimir: Gigi Becali este un retardat mintal, individ la care nu găseşti “cei 7 ani de acasă”. Să-şi vadă de turmele sale şi să ne lase pe noi, microbiştii, care vrem cît mai puţini microbi în fotbalul mioritic.

Vio: Ce s-a întîmplat? A luat cu japca nişte bani de la armată şi s-a trezit investitor şi nu a băgat un leu din banii lui în Steaua. S-a bucurat şi i-a rîs vărului Becali cînd l-a adus pe Neaga de la Argeş. Are el probleme cu văru-său şi singura metodă de a le rezolva este să-şi bată joc de Steaua. Nu cred că pe el îl doare cînd Steaua pierde, cred că mai mult îl doare cînd îşi vede vărul cum transferă într-o zi 3 jucători în Italia. A cedat nervos la lovitura primită de la vărul său şi din nefericire ziaristul Tudor Popescu i-a ieşit în cale.

Un român: Dragomir a sărit în ajutorul lui Becali. Aşchia nu sare departe de trunchi. Doi golani cu 3 clase primare au ajuns să bată şi să ameninţe oameni ca Tudor Popescu, oameni cu cîte două facultăţi. Trăiască Poliţia română pentru că s-a autosesizat şi poate o da Dumnezeu să-l vedem pe golanul ăsta la mititica. Poate se face poponar dezaxatul!

Dracos: Să-l ia dracului poliţia, poate scăpăm de el, că ne-a făcut destul de rîs. Un singur lucru a făcut şi el bun: s-a împrietenit cu Piţi şi s-au dus la Steaua, pe care dacă nu au terminat-o încă, vor reuşi cu siguranţă!

Mircea Creţu: Mai rău este că fanii celorlalte echipe se bucură de necazul nostru şi noi, steliştii, nu putem scăpa de ţăranul de Gigi.

Răţuşca: Din păcate pentru Steaua, el a devenit frîna de mînă a fostei maşini de curse. Frîna de serviciu este Piţurcă. Iar Păunescu, ţeava de eşapament. Triumviratul ruşinii a transformat un Ferrari în car cu boi. Gigi Becali trebuie să privească printre şipcile gardului societăţii civile.

Addyct: Un asemenea incult & idiot nu are ce căuta în fotbalul românesc. Nu îmi pot da seama cum a fost posibil ca acest parvenit să ajungă să se identifice cu cel mai mare club din România. Dar dacă stau să mă gîndesc, cam ăsta e nivelul la care a ajuns fotbalul nostru. Credeţi că va păţi ceva? Nici vorbă!

Piatra Neamţ: Mă, voi nu vedeţi că Steaua a ajuns pe mîna unui retardat mintal?

Dragoş: Problema cu Gigel retardatu' este că are prea mulţi bani şi prea puţină educaţie. Împreună cu Piţurcă a distrus echipa Steaua din simpla dorinţă de a arăta că ei îl pot înlocui pe mafiotul Giovanni. Drum bun! Ne-a făcut de kakao în Europa un cioban handicapat mintal, care fără bodyguard nu ar avea curaj nici să sufle!

Călin: Ţăranu' ăsta de Becali e un snob (prea frumos spus pentru el), mi-am dat seama din clipa în care i-a cumpărat lui nepotu-său un Porsche pentru că l-a luat unul la mişto.

Mircea Creţu: Eu zic că Gigi Becali este mai rău decît Miron Cozma şi chiar mai ţăran. Este o ruşine pentru fotbalul românesc şi pentru ţara asta că el există.

Jay: Diferenţa dintre Miron Cozma şi Gigi Becali e că unul se află la Jilava, celălalt încă nu.

Răţuşca: Gigi Becali e mai Miron Cozma decît însuşi Miron Cozma. Surprinzător pentru toţi este modul în care i se tolerează comportamentul de om dezechilibrat. Şi în primul rînd cum de-l suportă un club ca Steaua. Dar acolo se pare că o şleahtă de şmecheri au furat merele de aur şi s-au aşezat temeinic să le mănînce numai ei. Păcat de tradiţie. În curînd n-o să mai rămînă nimic. Poate doar praful... Peste două iniţiale: G.B.

Cosmin: Quocve tandem abutere, Gigi Becali patientia nostra! Un cioban, trezit miliardar peste noapte, confundă oile pe care le păştea odinioară cu persoanele care nu sînt de acord cu el. Cu un comportament nazist, Becali ar omorî pe toţi şi pe toate. Sigur nu se va întîmpla nici acum nimic; nici un fir din părul gelat al investitorului nu se va clinti. Gigi Becali e veriga cea mai slabă din Lanţul Investitorilor. Ne-am săturat. Lasă-ne. La revedere. Drum bun şi călătorie sprîncenată!

Coma: Am ajuns rău ca acest oier să-şi facă de cap în lumea asta - rău, rău, rău.

Marina: Chiar dacă mai sînt încă stelist (dar unul care i-ar dori pe Tudorel Stoica, Boloni şi Lăcătuş în teren!), nu pot să nu fiu scîrbit de specimenele care finanţează şi/sau conduc ceea ce a mai rămas din Steaua. Oare “stimabilele” instituţii, care s-au autosesizat în cazul Armagedon 2 pentru că şifona imaginea noului “Geniu al Carpaţilor şi Conducător iubit”, nu se pot autosesiza şi cînd un imbecil cu bani şi Merţan înjură şi ameninţă cu moartea un om (făcînd abstracţie chiar de faptul că este ziarist)?

XXzibit: Mi-e ruşine că la conducerea Stelei este un om precum Becali, care nu face decît să aducă mari deservicii clubului. Locul lui nu este într-o societate civilizată, ci pe cîmp, cu oile.

Adi: Ştiţi de ce Becali face şi desface după bunul plac? Pentru că există oameni care îi dau apă la moară şi-i găsesc scuze sau explicaţii pentru toate faptele lui.

Răţuşca: O întrebare pentru cei ce-l apără pe Gigi (Gheorghe) Becali: ce-ar zice dacă individul i-ar plesni peste cap într-o zi cu soare? Aşa din senin. Că doar nimeni nu deţine adevărul absolut, nu-i aşa? Şi pe urmă, cu mîna aia noduroasă a lui de cioban, şi-ar face o cruce largă din creştet pînă-n tălpi, că e un bun creştin şi-l ajută Dumnezeu.

Daniel B.: Indivizi josnici ca Gigi Becali se găsesc pe toate drumurile în ziua de astăzi, mulţi chiar persoane publice. Mă doare că (re)numele Stelei şi întreaga ei istorie sînt asociate cu imaginea acestui personaj grotesc. Pînă cînd?

YYY: Nimeni nu-i poate face nimic în România. A cumpărat totul. Episodul din 3 ianuarie 2002, cînd a sfidat un general de poliţie, este mai mult decît sugestiv. Halal poliţie! Pe nefericitul ăla care s-a presupus că a scris Raportul Armagedon 2 l-au săltat ca-n anii '50, iar Becali nu păţeşte nimic.

Vitman: Un cioban e patron peste cea mai galonată echipă românească.

“Steaua ‘86” tace

Chestionaţi pe tema asocierii dintre numele clubului Steaua şi cel al lui Gigi Becali, aproape toţi componenţii marii echipe din 1986, care a cucerit Cupa Campionilor Europeni, s-au ferit să vorbească. “Nu e treaba mea, el se comportă cum crede de cuviinţă”, a fost fraza cel mai des auzită, chiar dacă unii dintre ei, cu titlu particular, au condamnat atitudinea acestuia. Chiar şi cei din generaţia mai veche a roş-albaştrilor au evitat să se pronunţe asupra subiectului, cu excepţia lui Gheorghe Constantin, cel supranumit “Profesorul”. Acesta a afirmat că “în momentul în care l-au ales pe Gigi Becali, cei de la club s-or fi gîndit, probabil, în primul rînd la bani. Poate dacă îl ştiau cum e, nu-l mai alegeau. Sigur că în fruntea unui club ca Steaua trebuie să fie cineva şcolit. Nu neapărat în sensul că să aibă şcoală, dar să fie diplomat, să ştie să se comporte ca un adevărat conducător”.

ISTORIE

Glorie şi demnitate

Steaua este clubul care a cîştigat pentru România Cupa Campionilor şi Supercupa Europei. Acum, gruparea din Ghencea a ajuns o cloacă

ALTĂ STEAUA. Steliştii au făcut istorie în 1986, în frunte cu “eroul de la Sevilla”, Helmuth Duckadam

Pe lîngă valoarea sportivă, componenţii clubului Steaua au furnizat de-a lungul timpului multe exemple de demnitate, de curaj, acoperindu-se de glorie. Peste acestea s-a aşternut praful anilor, dar şi noroiul în care se scaldă “investitorul strategic” Gigi Becali. Din 1999, echipa de fotbal s-a despărţit de clubul sportiv. Printr-un ordin al lui Victor Babiuc, ministrului Apărării de atunci, FC Steaua primea gratuit 90 la sută din Complexul Sportiv din Ghencea, în timp ce la CS Steaua - care grupa celelalte ramuri sportive - problemele financiare erau tot mai grave. În prezent, Clubul Sportiv al Armatei este ameninţat cu dizolvarea, de către SC Tehnorob, care reclamă o datorie de peste 40 de miliarde de lei, pentru lucrările de la tribuna oficială a stadionului de fotbal.

1986

Cupa Campionilor Europeni

Pe 7 mai 1986, la Sevilla, Steaua a scris o pagină de istorie nu doar pentru fotbalul românesc, ci şi pentru cel est-european. Era pentru prima oară cînd o formaţie din spatele Cortinei de Fier reuşea să cîştige Cupa Campionilor, o performanţă cu atît mai strălucitoare cu cît victoria în faţa Barcelonei a fost obţinută pe pămînt spaniol. Sub conducerea lui Emeric Ienei, secondat de Anghel Iordănescu, care a şi intrat în teren în minutul 72, Duckadam, Iovan, Bumbescu, Belodedici, Bărbulescu, Bălan, Majearu, Bölöni, Balint, Lăcătuş, Piţurcă şi Radu II au adus la Bucureşti cel mai rîvnit trofeu european, după un meci încheiat cu 2-0 în urma executării penaltyurilor de departajare. În aceeaşi seară, portarul Duckadam a intrat în “Cartea Recordurilor”, reuşind să pareze patru lovituri de la 11 metri executate de barcelonezi. În următorii trei ani, Steaua s-a mai calificat într-o semifinală (1988) şi o finală (1989) de Cupa Campionilor.

1987

Supercupa Europei

Pe 24 februarie 1987, la Monte Carlo, Steaua a disputat în premieră şi Supercupa Europei, adversară fiind-i Dinamo Kiev, cea mai galonată formaţie din estul continentului pînă atunci. Roş-albaştrii porneau ca outsideri, după ce sovieticii îi pulverizaseră pe spaniolii de la Atletico Madrid în finala Cupei Cupelor cu 3-0. Steaua a blocat însă “sbornaia” lui Valeri Lobanovski, iar golul lui Hagi a adus un alt mare trofeu în vitrina de onoare din Ghencea. A fost o lecţie de demnitate, într-o perioadă în care, din punct de vedere politic şi economic, România era strivită de URSS, marea forţă a Blocului Comunist.

1989

Eroi în Revoluţie

Sportivii Stelei s-au numărat printre eroii Revoluţiei anticomuniste din decembrie 1989. Doi rugbyşti de talie internaţională, Florică Murariu (căpitan) şi Radu Durbac (maior), titulari în reprezentativa României, pe atunci o forţă în Europa, au fost împuşcaţi. Primul a murit Durbac, pe 23 decembrie, în timp ce se afla în dispozitivul de pază la punctul de control al Clubului Sportiv din Ghencea. Florică Murariu a fost lovit de gloanţe patru zile mai tîrziu, în plină stradă, în timp ce se îndrepta spre cantonamentul de pregătire.

1990

Renunţarea la Cupa României '88

Cupa României îşi aniversa a 50-a ediţie în 1988 printr-o finală de gală, între Steaua şi Dinamo. Avea să fie însă un meci de tristă amintire. După ce formaţia din Ghencea a deschis scorul prin Lăcătuş (27), Răduciou a egalat pentru alb-roşii (87). În ultimul minut de joc, Balint a înscris pentru Steaua, însă “tuşierul” George Ionescu a semnalizat ofsaid, iar arbitrul Radu Petrescu a anulat golul. De la tribuna oficială, protectorul Stelei, Valentin Ceauşescu, le-a făcut semn roş-albaştrilor să părăsească terenul. În urma deciziei clanului Ceauşescu, respectiva Cupă a fost atribuită Stelei. După Revoluţie, clubul din Ghencea, condus pe atunci de colonelul Nicolae Gavrilă, a renunţat însă la acest trofeu.

EDIŢIA A VI-A

Cîştigă milioane cu Divizia Fantastică!

PETROM
Esenta miscarii

ProSport publică zilnic Dolarii Fantastici necesari pentru a participa la concurs

Pentru a VI-a ediţie a concursului Divizia Fantastică cititorii trebuie să decupeze 10.000.000 Dolari Fantastici, valoarea unui lot. Pentru fiecare lot antrenorii mai au nevoie de un talon de înscriere, care trebuie completat cu datele personale. Pentru identificarea loturilor înscrise trebuie completat corect CNP-ul (Codul Numeric Personal) şi Codul echipei. Codul Numeric Personal are 13 cifre şi se găseşte în buletinul de identitate, deasupra pozei, sau în certificatul de naştere al fiecărei persoane. Codul echipei reprezintă numărul de ordine al loturilor înscrise de un antrenor: 01, 02, pînă la 50. Aceste două elemente sînt obligatorii pentru identificarea echipelor în timpul campionatului.

Pe măsură ce ai strîns Dolarii Fantastici şi taloane de înscriere trimite-le pe adresa OP 31, CP 16, Bucureşti. Lotul Diviziei Fantastice va fi publicat la începutul lunii iulie, o dată cu regulamentul jocului. Înscrierea loturilor în concurs va putea fi făcută prin Internet, cu ajutorul Telefonului automat sau prin formulare clasice. Un antrenor poate înregistra în joc maximum 50 de echipe pe acelaşi CNP. Decupînd zilnic Dolarii Fantastici din ProSport, pînă în luna iulie, poţi strînge suficiente taloane pentru a înscrie în joc 20 de loturi.

PRO SPORT Talon înscriere
Divizia Fantastică ediţia 2002-2003
Codul Numeric Personal ☐☐☐☐☐☐☐☐☐☐☐☐☐
☐☐ Codul echipei tale

Nume ____ Prenume ____ Localitate ____
Strada ____ Nr. ____ Bloc ____ Sc. ____ Ap. ____ Etaj ____
Judeţ/Sector ____ Telefon ____
STUDII: elementare ☐ medii ☐ superioare ☐ Profesie ____
VENIT NET (lei): sub 1 mil. ☐ 1 mil.-2 mil. ☐ 2 mil.-3,5 mil. ☐ 3,5 mil.-6 mil. ☐ peste 6 mil. ☐

Expediază acest talon, obligatoriu împreună cu 10 milioane de “Dolari Fantastici”, pe adresa ProSport OP 31, CP 16, Bucureşti, cod 7700

DF
08.02.2002
DOLARI FANTASTICI
PETROM
VALOAREA ZILEI
1.000.000
DF
Divizia Fantastică 2002 - 2003

Pentru a înscrie un singur lot în Divizia Fantastică ediţia 2002-2003 ai nevoie de 10 milioane de Dolari Fantastici şi un talon de înscriere. Dolarii Fantastici apar zilnic în ProSport, iar talonul de înscriere o dată pe săptămînă. Trimite plicurile pe adresa **OP 31, CP 16, Bucureşti.** Pentru informaţii suplimentare sunaţi la **(01) 205.22.54.**

ȘOAPTELE SPORTULUI

AVERTISMENT LUI NEA TICĂ

Directorul sportiv al dinamoviștilor, Constantin Dănilescu, parcurge o perioadă delicată a carierei. Oficialul "cîinilor" a început cu stîngul noul an, intrînd într-o contră cu unul dintre membrii influenți ai Biroului Executiv, care a avut o contribuție decisivă la aducerea tehnicienilor italieni Gelain și Michelle. "Bă, ai grijă cum te comporți că-ai dat prea multe rateuri! Eu nu stau la discuții cu tine, cum ai venit, așa pleci de la Dinamo!", i-a transmis scurt notabilitatea care nu demult a fost protagonistul unui scandal la vîrf, în care a fost acuzat de călătorii cu tancurile sovietice. După acest incident, nea Tică a traversat o depresie profundă, nu a mai trecut pe la club timp de o săptămînă, perioadă în care a tras unele sfori să devină observator în cazul în care va fi pus pe liber.

ARNOLD SPĂȘIT

După cum se știe, recent s-a pronunțat divorțul lui Bogdan Stelea de soția sa, Dana. Atunci, imediat după Sărbători, Stelică a plecat spre Salamanca și separarea părea bătută în cuie. Numai că, între timp, goal-keeperul a ajuns la Rapid, adică în București, nu departe de fosta consoartă și de fiul lor de 12 ani. Apropierea geografică se pare că i-a răscolit lui Arnold sentimentele, unii apropiați ai lui șușotind că i-au văzut silueta masivă dîndu-i tîrcoale Danei, întru împăcare. Însă Dana, deocamdată, nu și nu.

IMAGINEA ZILEI

Faultat de Comisie

Foto: GABRIELA ARSENIE

Acum cîteva zile, dintr-o ședință tainică a CCA a răzbătut vestea că s-ar urmări epurarea a șase arbitri din lotul de elită. Printre ei Gheorghe Moise (foto), pe motiv că ar fi în anul retragerii și că n-ar mai prezenta credibilitate. Pînă una-alta, dom' Moise stă mai rău cu fizicul decît cu psihicul, de vreme ce la "amicalul" Rapid-Magnetica, pe care l-a condus, a necesitat îngrijiri medicale

Dacă e vineri, e Radu Cosașu

Neamul nostru de rugbiști

Sîmbăta trecută, pe seară, m-a încercat un sentiment dintre cele mai stranii în acest București, la început de mileniu; deși mă găseam între un meci de fotbal din campionatul Angliei și un altul din campionatul italian, am butonat spre TVR 2 ca să văd un meci de rugbi! Un meci nu oarecare - primul din Turneul celor 6 națiuni în anul 2002: Scoția - Anglia. În ce consta sentimentul meu foarte ciudat? Exista, desigur, un oarecare orgoliu în sensul că poate eram singurul din România pe care îl mai putea interesa un meci de rugbi; dar de mult nu mai argumentez pornind de la orgoliul meu; de ani și ani nu-l mai consider o bază sigură într-o discuție. Ceea ce mă impulsiona era o idee ceva mai obiectivă: voiam să-i văd, în sfîrșit, la lucru pe englezii aceia care ne zdrobiseră cu un scor fără de precedent, un scor demn de istoria și statisticile rugbiului de cînd există acest sport în care toate sînt pe dos, atît frumosul, cît și caraghiosul. Nu văd de ce aș fi acuzat de masochism sau, și mai rău, de lipsă de patriotism... Dimpotrivă! Patriotismul, pentru mine, pornește de la o bună informație pentru a ajunge la o maximă competență. 134-0, cît ne dăduseră aceia, constituie recordul mondial ca diferență de puncte în meciurile dintre două echipe naționale de rugbi. "Am fost necruțători", a explicat atunci antrenorul lor măcelul acelor 20 de eseuri la zero. Ei bine - ca să mă exprim și copilărește, că altfel degeaba ne jucăm -, voiam să văd cît le vor da scoțienilor!

Ca să nu lungesc vorba - nu le-au dat mult: 29-3. Vreo 4 eseuri la zero. În urmă cu 2 ani le administraseră un 43-3 care îngrozise Scoția. Firește că după un sfert de oră, la 12-0 pentru Anglia, crainicii noștri vibrau voioși la gîndul unui dezastru cu care, nu-i așa?, ne-am fi răcorit și noi; nu s-a ajuns acolo fiindcă, la drept vorbind, scoțienii sînt tot de pe insula aceea unde copilul, începînd din liceu, e notat în catalog dacă e predispus pentru rugbi sau pentru fotbal (pentru pojar, oreion, scarlatină e alt catalog, al medicului). La 3-19, la 3-22, scoțienii s-au bătut exemplar, de ți se tăia respirația - cam tot așa cum se "omoară" Leeds United la 0-3 cu Liverpool -, dar de data asta englezii au fost necruțători nu în atac, ci în apărare. O apărare prin care putea trece doar o muscă; n-am numărat cîte atacuri scoțiene - ar fi fost și asta o statistică - "au murit" pînă să ajungă în buturi, în schimb m-a fermecat altceva, în cu totul altă ordine de idei: puteam auzi, în fotoliul meu, ce discuta arbitrul neozeelandez cu jucătorii, ce explicații le dădea la fiecare sancțiune, și, Doamne, cîte sancțiuni sînt în jocul ăsta suprarealist! La ce mă puteam gîndi, visător, decît la noi înșine, la fotbalul nostru, la oamenii lu' Grigorescu tălmăcind băieților zurbagii din noroaiele Ghencei și Giuleștilor, de ce-au dat un fault, un "galben", un "roșu" și noi auzindu-i bob cu bob!? Ce viziune a viitorului! Ce metamorfoză a tuturor "Proceselor" de etapă! N-a durat mult - și iată de ce.

În finalul emisiunii, crainicii noștri mi-au propus o idee de care n-am mai auzit, pe post, de o eternitate: să ținem pumnii strînși pentru meciul de a doua zi, România-Portugalia, primul joc din grupa noastră B în care ne jucăm calificarea la Mondialul din 2003. Favoritele sînt Georgia și Rusia, așa că "vom avea o misiune foarte grea!" au precizat comentatorii, în timp ce pe mine mă luase o ușoară amețeală ca în fața unui adînc de prăpastie: pînă unde vom mai cădea, dacă trebuie să ținem pumnii înaintea unui meci de rugbi cu Portugalia? Dar i-am ținut, v-o jur la fel de copilărește ca mai sus.

Luni am găsit cronicheta meciului de unde am aflat că i-am bătut foarte moderat cu 44-17, după ce ne-au condus cu 11-0 (!!!), iar la pauză abia aveam un 15-14! (Scorul final, cîndva, al unei glorioase victorii asupra Franței) Explicația acestui scor blînd m-a lăsat grămadă: "I-am subapreciat în prima repriză!". Dacă după un 0-134 mai putem subaprecia pe cineva, înseamnă că neamul nostru de rugbiști nu poate pieri!

CIRIPITURI

Euclid din Pipera

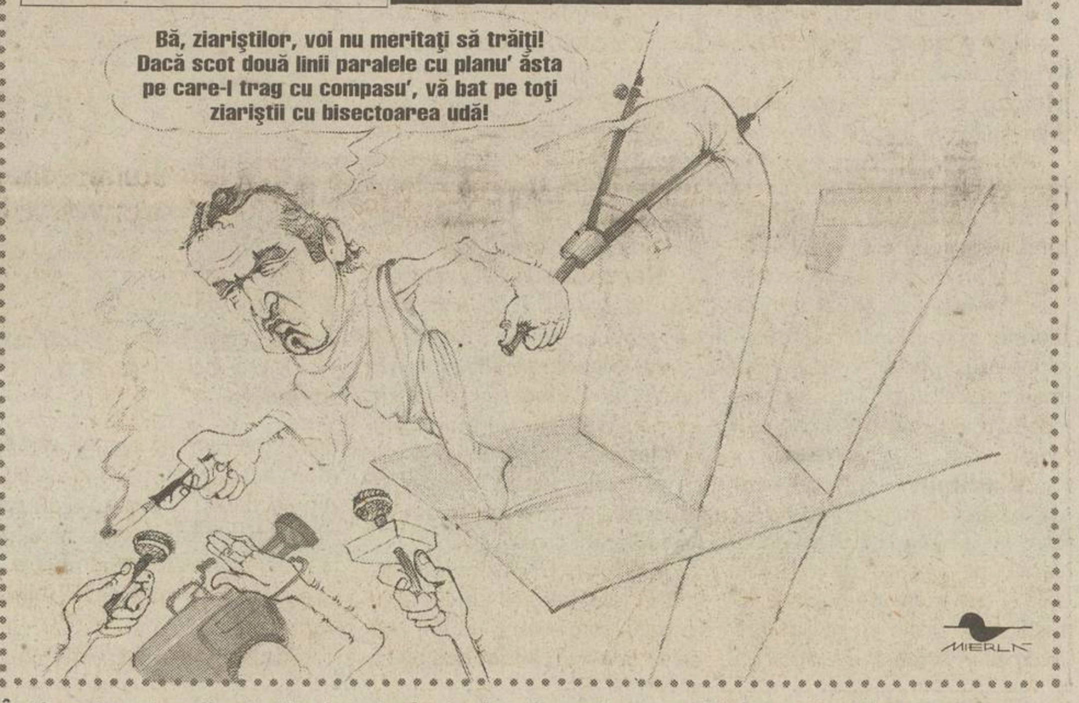
Bă, ziariștilor, voi nu meritați să trăiți! Dacă scot două linii paralele cu planu' ăsta pe care-l trag cu compasu', vă bat pe toți ziariștii cu bisectoarea udă!
MIERLĂ

În timpul prelungii sale tirade televizate de miercuri seara, Gigi Becali a picat, la un moment dat, într-un aprofundat studiu de geometrie. Aidoma unui învățat antic, el s-a lăudat că pe vremea cînd era la școală a luat doi de zece într-o singură oră atunci cînd a spus că dacă două plane paralele sînt tăiate de alt plan, rezultă două linii paralele. Un fel de unu plus unu al geometriei

EMOȚII

Gigi, Dan și Daniel

A fost seara lui Gigi Becali. Și a lui Dan Diaconescu, realizatorul care s-a pus în genunchi în fața finanțatorului Stelei. L-a dezmierdat cu întrebări. Nu l-a contrazis, nu l-a întrerupt și i-a apelat telefonic toți prietenii și admiratorii. Gigi Becali se va exprima mereu ultimativ împotriva celor care nu gîndesc la fel - e dreptul lui. Dan Diaconescu va continua să facă asemenea emisiuni - iarăși e dreptul lui. Numai că e bine ca ambii, patron și slugă, să afle cum au ajuns ei să poată vorbi liber:

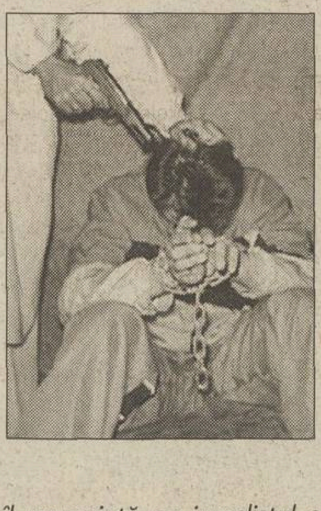

Fotografia îl reprezintă pe jurnalistul american Daniel Pearl, de la Wall Street Journal, răpit pe 23 ianuarie în Pakistan. Ea a fost trimisă ziarului de către extremiștii care-l țin ostatic, cu precizarea că va fi omorît, mesaj întărit de cătușele și pistolul lipit de capul omului de 38 de ani, a cărui soție este însărcinată în luna a șasea. De aproape două săptămîni nu se știe nimic despre soarta lui. Ca să-și justifice gestul, răpitorii susțin că Daniel lucrează pentru CIA și Mossad.

Dar Daniel nu este nici agent secret, nici rechin de presă și nici o jigodie coruptă. El este unul dintre oamenii care-și fac meseria de jurnalist, păstrînd intactă reputația unei bresle construite în sute de ani de muncă, de jertfe, de gafe și de creativitate.

Cînd Gigi Becali, acompaniat la naiul microfonului de Dan Diaconescu, a spus că jurnaliștii sînt fie șacali-șefi, fie tineri servili care se supun orbește ordinelor venite de la primii, iar cu toții lucrează la ziare hrănite din "șantaj, corupție și trafic de influență", a beneficiat, fără să-și imagineze, de un drept cîștigat prin truda generațiilor întregi de jurnaliști. Pentru ca Gigi Becali să poată răbufni primitiv din nou, iar Dan Diaconescu să mai facă o emisiune libidinoasă, Daniel Pearl stă cu pistolul la tîmplă în cealaltă parte a lumii. Dacă nu cumva a trecut deja linia orizontului.

Cătălin Tolontan

SENSURI

DE
CRISTIAN
GEAMBAȘU

Înapoi în peșteri!

Întîmplările recente întăresc impresia că sportul a încetat să mai fie un spațiu al duelului cavaleresc, migrînd către cotloane întunecate, unde colcăie violența verbală și fizică și mișună personaje scăpate parcă din altă eră geologică. E greu să mai putem vorbi astfel despre sănătatea mentală promovată prin mișcare fizică

După o gestație creatoare, BUG Mafia, fala hip-hop-ului românesc, a lansat melodia "Cine e cu noi?". Melodia a necesitat un clip, clipul a beneficiat de prezența campionului mondial la box, Leonard Doroftei. Vlad, Alin și Dragoș, mai cunoscuți în spațiul mitic din spatele blocurilor drept Tataee, Uzzi și Caddy, susțin că ultima lor producție este emblematică pentru stilurile de viață ale lui Leonard Doroftei și Marius Lăcătuș, protagoniștii filmulețului la care se lucrează de zor. Posibil. Ca și relația cu omul de omenie temporar încarcerat Fane Spoitoru, prietenia lui Dorin cu băieții de băieți nu s-a născut de ieri, de azi. "Rupe-i capul!", i-a transmis Alin Uzzi lui Doroftei înainte de meciul cu Balbi. Se vede treaba că mesajul a fost auzit într-o oarecare măsură și de adversar.

În continuarea firească a unei relații bazate pe stimă și respect reciproc, Dorin și mafioții muzicanți din Pantelimon au pus-o de-un clip bărbătesc cu versuri sangvine și ritmuri bronxiene. Moșu' s-a prezentat la studio cu centura cucerită la San Antonio, pe care a purtat-o pe umăr în timpul filmărilor. "Un fel de Tony Montana în România/ Fac tot posibilul să evit pușcăria/ Sînt Leonard Doroftei/ Sînt campion mondial/ Mă aflu în treabă/ Fără adversar". Calitatea versurilor ne scutește de epitete și nu avem nici o îndoială că publicul căruia i se adresează BUG Mafia va trăi revelații artistice comparabile doar cu plăcerea de a înfige cuțitul în burta vreunui fraier sau cu satisfacția de a goli în plină zi apartamentul unei familii de burgheji intelectuali aflați la serviciu. Moșule, îți stătea mai bine cînd nu te aflai în treabă!

Fatalmente, versurile BUG Mafia compun peisajul vieții cotidiene și aici ne vedem obligați să recunoaștem autenticitatea mesajului lor. Din același regn artistic ni se par și alte vorbe aruncate în eter, chiar dacă autorii au preferat proza versurilor albe.

"Nu omor o jigodie ca tine, ca să nu iau păcatele tale asupra mea" - idee, text, rostire și videoclip de Gigi Becali, finanțator Steaua

"Marș de aici, al dracului de pervers!" - text și strigături de Florin Marin, antrenor Universitatea Craiova

"În principiu îi dau dreptate lui Gigi Becali. Dacă Becali îl dădea în judecată pe Cristian Tudor Popescu ce rezolva? Presa traumatizează judecătorii" - text și interpretare Mitică Dragomir, deputat și președinte LPF

Subcultura produsă de BUG Mafia, mai nou în coproducție cu Leonard Doroftei, își trage seva din efluviile de abjecție înconjurătoare. În lipsa barierelor morale, sportul și-a pierdut efectul curativ asupra spiritului și s-a transformat în viciu. Încordarea mușchilor servește corecției fizice a adversarilor, oxigenarea creierului sporește doar violența. Ființe primitive, scăpate din peșterile somnului de veci al rațiunii, își rotesc ciomegele deasupra capetelor, mîndre că sînt băgate în seamă. Cînd vor rămîne fără spectatori, doar atunci, își vor lua jucăriile contondente și vor intra din nou în peșteri la volanul merțanelor. Dacă totuși adrenalina nu le va fi scăzut suficient, există și varianta să-și crape reciproc țestele.

PROVERBE

"De cînd sînt la tineret am intrat într-un mediu mai tineresc, în care oamenii au examene sau cursuri, deci e normal să vreau și eu să țin pasul cu ei"

Atacantul stelist de 26 de ani **Ionel Dănciulescu**, exilat la tineret, decis să termine liceul

"Sînt mic, recunosc. Am 1,70, dar sper să mai cresc în următorii ani"

Impresarul **Ioan Becali**, replicîndu-i lui Victor Pițurcă, după ce managerul general declarase despre el că "e prea mic să poată amenința Steaua"

"Florin Marin n-are fire de păr cîte goluri am dat eu"

Impresarul **Rodion Cămătaru**, fost atacant al Craiovei Maxima, după ce fusese acuzat de antrenorul Universității că a cîștigat mulți bani cu cîțiva ani în urmă, cînd a fost președintele clubului oltean

"Ai noștri s-au îmbrăcat în echipament negru în semn de doliu față de plecarea lui Roșca"

Un suporter gălățean prezent la amicalul cu Farul, lăsînd de înțeles că plecarea antrenorului Victor Roșca de la echipă nu e foarte importantă

"Folosim echipament negru doar pentru a face economie la detergent"

Oficialul gălățean **Mihai Stoica** explicînd în manieră personală de ce Oțelul a evoluat în meciul cu Farul în negru complet

PRO SPORT
FONDAT 1997
Redactor șef CĂTĂLIN TOLONTAN *(tel. 205.22.97)*
• *Redactor șef adjunct* ANDREI VOCHIN *(tel. 205.22.82)*
• *Șef departament fotbal* BOGDAN STAMATOIU *(tel. 205.22.71)*
• *Șef departament sporturi* LUMINIȚA PAUL *(tel. 205.22.79)*
• *Șef departament fotbal internațional* ANDREI NICULESCU *(tel. 205.22.83)*
• *Șef departament reporteri speciali* GRIGORE CARTIANU *(tel. 205.22.77)*
• *Editorialiști* ALIN BUZĂRIN, CRISTIAN GEAMBAȘU *(tel. 205.22.85)*
• *Seniori editori* MIHAI CIUCĂ, ION CUPEN *(tel. 205.22.86)*
• *Art director* MARIAN TOADER *(tel. 205.22.62)*

• ***Reporteri speciali*** EMANUEL TERZIAN (adjunct - *tel. 205.22.76*), DECEBAL RĂDULESCU, COSTIN ȘTUCAN, VIOREL TUDORACHE, IOAN VIOREL • ***Fotbal*** AUGUSTIN ROMAN (adjunct - *tel. 205.22.70*), EDUARD APOSTOL, IOAN BRATU, LIVIU CHIRIȚĂ, CRISTIAN CREȚU, VALENTIN DAMIAN, ADRIAN FLOREA, JUSTIN GAFIUC, FLORIN GONGU, MARIUS MĂRGĂRIT, RADU OPRIȘAN, MIHAI PAUL, HORAȚIU ȘIMA, CĂTĂLIN ȚEPELIN, CRISTI ZAGARADNIUC • ***Fotbal internațional*** *(tel. 205.22.75)* AURELIAN BOTEZATU, THEO JUMĂTATE, BENIAMIN OSMAN, CONSTANTIN POPESCU, DANIEL SCORPIE • ***Sporturi*** ADRIAN GEORGESCU (adjunct), CRISTINA BOLD, DAN BRIE, LUMINIȚA DICULESCU, OANA DUȘMĂNESCU, MIRELA NEAG, MARIAN URSESCU • ***Mondene*** FLORIANA IACOB • ***Utile*** MARIUS NĂESCU (șef secție - *tel. 205.22.95*) • ***Corespondenți zonali*** CRISTIAN MARINESCU (Muntenia), CRISTI STĂNCESCU (Oltenia), OVIDIU GANCEA (Banat), OVIDIU MINEA (Moldova) • ***Corespondenți permanenți în străinătate*** VLADIMIR MORARU (Los Angeles), BENO DAVID (Tel Aviv), ARCADIE ZAPOROJANU (Chișinău) • ***Caricaturist*** EMIL MIERLĂ • ***Secretariat de redacție*** RĂZVAN MICLEA, CRISTIAN AGIU, MARIAN ANDREANA, ANGELA IANCU, MANUELA MĂXINEANU, EMIL MIHAIU • ***Editor imagine*** DAN BUCUR • ***Imagine*** MEDIAFAX FOTO: ILIE MARIAN (șef divizie), GABRIELA ARSENIE, CRISTIAN PREDA, CĂTĂLIN LUȚU • ***Desk*** MARIAN BUSUIOC, CLAUDIA CĂLIN, ANA-MARIA GEORGESCU, MARIA LODROMAN • ***IT*** LIVIU MATACHE (șef secție), VERONICA SÎRBU, MARIAN GHEORGHIESCU, IRINA VISARION • ***Layout*** BOGDAN LUBEN (șef secție), LAURENȚIU APETRI, DIANA BACEA, CĂTĂLIN CONSTANTINESCU, MARIANA CRĂCIUNESCU, ALEXANDRU MIELUȘ, LUMINIȚA TĂBĂRAN, STELA TĂNASE, LAURA TRANDAFIR, RUXANDRA TUDOR, ILEANA ZOTA • ***Vînzări de publicitate*** CĂTĂLINA ZAMAN, CEZAR BURLAN, ANDREI BIJUȚESCU, CRISTI MARTAZAN, BOGDAN PREDOIU, FLORENTINA STANCIU (tel: 205.22.84; 205.22.87; 205.22.91; 205.22.67; fax: 205.22.98) • ***Cercetare*** ZENO CAPRARIU • ***Marketing*** MIHAELA MANOLACHE • ***PrePress*** MEDIA GRAPH SERVICES • ***Difuzare*** NDC S.R.L., (tel: 205.72.00; fax: 205.72.20) FLORIN BEJAN (director general)

Editor PRO SPORT S.A.
Director General OVIDIU IOANIȚOAIA
Director executiv AURA IORDAN; *Director producție* LUCIAN RADU
PRO SPORT S.A. o companie a PROSPORT GROUP
Director General OVIDIU IOANIȚOAIA
Redacție: București, bd Ferdinand, nr.99, sector 2,
Tel: 205.22.07; **Fax:** 205.22.58
Web site: http://www.prosport.ro
E-mail: prosport@prosport.ro,
Difuzare: Tel.: 205.72.00 **Fax:** 205.72.20
Tipar Imprimeriile Media Pro **Comenzi:** Tel. 490.82.47; Fax 490.82.43

Sîntem la dispoziția ta în fiecare zi! Sună la: 01-205.22.95 zilnic între 11-18. Întrebările și sugestiile tale vor fi ascultate de Floriana Iacob. Scrisorile pentru "Poșta Redacției" pot fi trimise pe adresa ProSport OP1, CP94, București

ISSN 1453-3707

Ediția de Transilvania
Redacție: Cluj Napoca, B-dul. 21 Decembrie 1989 nr. 146
Tel: 064.190.721, 064.447.809; **Fax:** 064.191.471
E-mail: prosport@clujeanul.ro

Publisher ADRIAN POP • ***Coordonator ediție*** ALIN FORNADE • ***Responsabil corespondenți*** RAMONA MÎNZAT • ***Redactori*** RADU BICHIȘ, ADINA OȘAN • ***Secretariat de redacție*** DORIN PRUNĂ • ***Foto*** LUCIAN MUNTEAN • ***IT*** VALENTIN STEGARU • ***Vînzări*** LOREDANA FĂT, IULIA RISTEA *(tel. 064.431.700)* • ***Producție*** MIHAI MALOȘ
Difuzare: NDC Cluj Fax: 064.412.699
Tipar Imprimeriile Media Pro Cluj
Comenzi: Fax 064.411.167; Tel 064.447.886;

Sugestiile și scrisorile tale pentru Ediția de Transilvania le așteptăm la OP 13, CP 69, Cluj Napoca

ABONAMENTELE la ProSport se pot face la orice oficiu poștal sau filială RODIPET, ziarul fiind înregistrat la numărul 1065 în catalogul publicațiilor

COMENTARIU

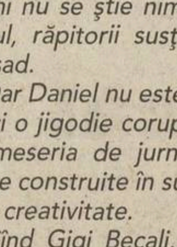

DE
THEODOR
JUMĂTATE

Fotbal și cumpărături. Suficient?

În timp ce la Amsterdam jucătorii Ajaxului vizitează muzee, ai noștri se mulțumesc doar să rătăcească prin magazine după antrenamente. Diferența e de educație

Fotbaliști intrînd la muzeu și pictînd. Am amuți de uimire, de ce să nu recunoaștem, să-i vedem pe jucătorii Stelei, sau ai oricărei alte echipe, la Muzeul Național de Artă, fermecați de tablourile lui Tintoretto și Rubens. Ce imagine ar fi! Vizitatorii obișnuiți, printre care unii își mai pierd timpul la televizor și cu capodopera în 30 de acte a lui Mitică, ar uita probabil de artiștii flamanzi. S-ar freca la ochi, nedumeriți. Visăm? Trică și Claudiu Răducanu aici? Formidabil! Și lumea s-ar schimba pentru o zi. Dar am mers prea departe. Să ne trezim. Cine știe cînd vom fi martorii unui asemenea eveniment. Aici poate niciodată.

În Olanda, la Amsterdam, e altceva. Jucătorii Ajaxului chiar au vizitat Muzeul "Van Gogh" într-o după-amiază liberă și nimeni nu s-a mirat. Au fost întîmpinați de un ghid, care le-a prezentat noua expoziție a iluștrilor artiști Van Gogh și Gauguin, au pictat ei înșiși, stimulați de antrenorul Koeman, bucurîndu-se de fiecare clipă petrecută acolo. De ce? Pentru că ei, sau majoritatea lor, cei veniți pe parcurs integrîndu-se într-o clipă, au crescut într-un asemenea mediu. La școala Ajax, începînd de la pitici, se joacă fotbal, dar se și învață, copiilor le sînt inoculate și alte valori, li se deschide mintea, li se oferă și alte perspective, nu numai cele ale ierbii și mingii, perspective care, gîndesc ei, îi vor ajuta mai tîrziu chiar în teren.

La noi ce li se propune puștilor? Nimic. Degeaba junior fiind te oprești într-un oraș încărcat de istorie și cultură ca Florența. Într-o jumătate de oră, plecînd din centru, poți să ajungi oriunde, să vezi ce are capitala Toscanei mai frumos. Domul, palatele, muzeele, bisericile sînt atît de aproape, dar imposibil de atins, fiindcă antrenorii te duc în talcioc, muzeul lor preferat. Caută lucruri mai ieftine, să încarce autocarul la întoarcere, iar copiii stau amărîți prin apropiere, așteptînd să plece la hotel. Se opresc pentru cîteva minute lîngă "Artemio Franchi", privesc un stadion gol, și pleacă iarăși. La fel ca în orice altă deplasare. Azi Italia, mîine Franța, dar nimic. Acasă nimeni nu știe ce să povestească, în afară de meciuri cu Milan, Fiorentina ori Bayern. Nu există altceva.

Băieții cresc și, majoritatea, păstrează aceleași obiceiuri. Magazine, pantofi, cămăși, parfumuri, peste tot, oriunde merg. Nu mai au vreme de pierdut cu "nimicuri". Nu mai au nevoie să afle nimic nou. La ce bun? Doar de mici li s-a spus că important e să știe jocul. E suficient pentru un fotbalist.

STEAUA

Stoica a reuşit o "doppietta"

La Norcia, Steaua a învins ieri cu 4-0 echipa secundă a italienilor de la Ancona, prin golurile lui Pompiliu Stoica (2), Luca şi Bogdan Nicolae

Cătălin Ţepelin

După ce marţi, în primul meci al turneului de la Norcia, a cîştigat cu 2-1 în faţa lui Chemnitzer FC, din liga a treia a Germaniei, Steaua a continuat seria jocurilor amicale din "Cizmă" tot cu o victorie. Ieri, roş-albaştrii i-au avut ca adversari pe componenţii echipei secunde a italienilor de la Ancona, grupare din Serie B. Scorul, 4-0, a fost stabilit încă de la pauză, prin golurile lui Marius Luca, Bogdan Nicolae şi Pompiliu Stoica, ultimul reuşind o "dublă". Ancona a avut pe teren doar jucători tineri, cu vîrste cuprinse între 17 şi 19 ani, fapt care a uşurat semnificativ sarcina campionilor, aceştia distrîndu-se pur şi simplu cu oponenţii lor. Asta în ciuda formulei de echipă folosite de Victor Piţurcă, el mizînd pe un "11" alcătuit în mare parte din rezerve: T. Lung - D. Bălan, B. Nicolae, Rădoi, Neşu - Vintilă, Falemi, Lincar, P. Stoica - Al. Piţurcă, M. Luca. "M-a mulţumit şi jocul, şi rezultatul. N-a reprezentat un dezavantaj faptul că adversarii au fost mai modeşti, ba chiar a fost mai bine pentru noi", a punctat antrenorul.

Poate şi din cauză că Piţurcă nu a făcut nici o schimbare pe tot parcursul jocului, roş-albaştrii au început să se precipite în repriza secundă şi n-au mai reuşit să marcheze, deşi întreaga partidă s-a desfăşurat practic în jumătatea de teren a italienilor. Ratările lui Lincar, Alex Piţurcă sau Luca au privat Steaua de o victorie la un scor mult mai mare, însă formaţia din Ghencea s-a instalat oricum pe primul loc al grupei, cu 6 puncte din tot atîtea posibile. După ce Polonia Varşovia şi Chemnitzer au remizat ieri, 0-0, elevii lui Piţurcă mai au nevoie de un egal în meciul de mîine, împotriva leşilor, pentru a termina în poziţie de lider, lucru care i-ar aduce în "sferturi" un adversar mai accesibil.

Hat-trick Vlădoiu

În cea de-a doua partidă disputată în cadrul turneului de la Norcia, echipa antrenată de Florin Halagian a învins cu 4-0 echipa a doua a italienilor de la Ascoli (Serie C1), golurile fiind marcate de Jean Vlădoiu (3) şi Augustin Chiriţă. Piteştenii au început în formula: Coman - T. Petre, Diţă, Şomcherechi, Chiţă, Cornaci - A. Chiriţă, Cr. Vlad, Crivac - Vlădoiu, Ghindă, iar pe parcurs au mai jucat Boşneag, Dică, Neagoe, Gr. Tudor, C. Bălaşa, Bukvici, Tănasă. FC Argeş va disputa sîmbătă finala grupei în compania echipei Honved Budapesta. ***(Cristian Marinescu - Piteşti)***

ŞCHIMBARE. După ce în meciul cu Chemnitzer a jucat fundaş stînga, Pompiliu Stoica a fost avansat ieri mijlocaş, lucru care pare că i-a priit, din moment ce a marcat două goluri

CAZUL MIU

"Sînt tînăr, mai am timp!"

Iulian Miu nu a fost deloc surprins că selecţionerul Anghel Iordănescu nu l-a mai convocat la lot pentru "amicalul" cu Franţa

Marius Mărgărit

Ieri, în jurul prînzului, la sediul FRF, Anghel Iordănescu anunţa în faţa presei jucătorii din campionatul intern care vor face parte din lotul pentru întîlnirea amicală cu Franţa, programată pentru 13 februarie. Ajuns la subiectul Miu, selecţionerul a explicat neconvocarea fundaşului stelist: "A fost în Portugalia şi, să fiu sincer, m-a nemulţumit prestaţia lui. A avut şi argumente, venea după o pregătire precară. Nu pot însă să apelez la un jucător care se antrenează cu echipa a doua. Sper să-şi rezolve situaţia, altfel va pierde definitiv lotul naţional".

În timp ce Iordănescu făcea aceste consideraţii, la Băicoi, formaţia de tineret a Stelei, cu Miu **(foto, centru)** şi Dănciulescu printre titulari, disputa un joc de verificare cu Petrolul din localitate. Spre deosebire de partida cu Aversa, cînd cei doi au avut voie să joace numai o repriză, de această dată ei au rămas pe teren 90, respectiv 83 de minute. Steaua s-a impus cu 3-1, în urma reuşitelor lui Dănciulescu (2) şi Romanescu. Miu a aflat de la ProSport că nu va face parte din lotul pentru Franţa, dar vestea nu l-a surprins prea mult. "Mă aşteptam. Era normal ca pentru un asemenea meci domnul Iordănescu să nu mă mai convoace, mai ales că joc la tineret. Merg înainte, sînt tînăr, sănătos şi o fire veselă! Am viitorul în faţă, mai pot reveni la «naţională»! Mă aşteaptă Spania, Italia!", a comentat stelistul.

RAPID

Scos din antrenament

Şumudică a fost trimis de Hizo la vestiare înainte de finalul şedinţei de pregătire, după un atac la deposedare mai dur asupra mijlocaşului Robert Ilyeş

Cristi Zagaradniuc

Cunoscut pentru felul său mai special de a se manifesta, atît în teren, cît şi în afara lui, Marius Şumudică s-a aflat în prim-plan la antrenamentul pe care giuleştenii l-au efectuat ieri. După prima parte a antrenamentului, Viorel Hizo a hotărît efectuarea unor exerciţii tactice în cadrul unei miuţe. Marius Şumudică se afla printre cei care formau prima jumătate a lotului, cei care, cel puţin teoretic, formează nucleul de bază pentru retur, însă nu a mai apucat să termine antrenamentul. După un atac asupra lui Robert Ilyeş, Şumigol a fost dat afară din antrenament de Hizo, acesta acuzîndu-l că intrarea sa putea să-l accidenteze grav pe fotbalistul venit de la Astra.

"Sper că a tras învăţămintele necesare", s-a limitat să declare tehnicianul vişiniilor. "Am vrut să-i iau mingea lui Robert şi am făcut o alunecare. El a apucat să lovească mingea şi din atacul meu întîrziat l-am lovit la picior. Dar de-astea se tot întîmplă la antrenamente", susţine idolul galeriei vişinii, continuînd: "Nea Vio mi-a zis să ies din antrenament şi asta am făcut. L-am întrebat pe ce considerent, mi-a spus că aşa a hotărît dînsul, m-am supus. L-am sunat după-amiază să-l întreb dacă are ceva cu mine, mi-a zis că nu şi mă aşteaptă la antrenament. Sper că incidentul a fost uitat". "Victima", Robert Ilyeş, umbla ieri seară prin Bucureşti, încercînd să-şi găsească un apartament pe care să-l închirieze, momentan el locuind tot la Pro Rapid. Întrebat dacă îl mai doare piciorul, prima reacţie a jucătorului a fost una de surprindere, după care a cerut să nu se scrie nimic. "N-are rost să-i mai daţi amploare. Aşa e la pregătire, iar eu am şi uitat ce s-a întîmplat. Eu spun că nu a vrut să mă lovească", a comentat noul mijlocaş al formaţiei de lîngă Grant.

DUPĂ 32 DE ANI

Cei cinci fotbalişti rapidişti convocaţi la echipa naţională reprezintă o premieră pentru club în ultimii 30 de ani. "Ultima dată s-a întîmplat în 1970, la Mondialul din Mexic. Atunci, la meciul cu Anglia, pierdut de noi cu 1-0, pe teren s-au aflat Lupescu, Dumitru şi Neagu, iar pe bancă erau Răducanu şi Dan Coe. Acum, ca o curiozitate, la lot se află un portar, Stelea, doi fundaşi, Iencsi şi Raţ, un mijlocaş, Şoavă, şi un atacant, Pancu, adică aceeaşi repartizare pe compartimente ca şi atunci", a spus Cristi Costache, secretarul general al clubului din Giuleşti.

PEDEPSIT. Încercarea de a da totul la antrenament a dus la "eliminarea" lui Şumudică înainte de finalul primului antrenament

"S-ar mai duce din necaz"

Bogdan Stelea ***(foto)*** **crede că un rezultat pozitiv al naţionalei României în confruntarea cu Franţa ar mai şterge, cît de cît, din amărăciunea ratării calificării la CM din Asia. "Campioana mondială şi europeană este echipă, nu glumă, iar dacă n-am pierde cred că s-ar mai linişti un pic spiritele, s-ar mai duce din necazul de la dubla cu Slovenia" a spus portarul echipei din Giuleşti. Cel poreclit şi Arnold spune că s-a acomodat foarte bine la Rapid, iar atmosfera foarte bună existentă la echipa de club permite atacarea primului loc al clasamentului.** ***(Cristi Zagaradniuc)***

CADOU SUGESTIV

La petrecerea organizată miercuri de Viorel Hizo a fost prezent şi George Copos, cel care i-a adus un cadou special antrenorului giuleştean. Acţionarul principal al Rapidului a comandat la cofetăriile sale pentru "Dulău" un tort sub forma a două litere C. Chiar dacă omul de afaceri a evitat să pronunţe semnificaţia cadoului, toţi cei prezenţi şi-au dat seama că, de fapt, e vorba de Cupa României şi de campionatul, competiţii pentru care vişiniii se luptă în acest an. ***(Cristi Zagaradniuc)***

"Corsicanu" vrea să se retragă

Gigi "Corsicanu" ***(foto)*** **intenţionează ca la finalul acestui campionat să renunţe la calitatea de lider al galeriei rapidiste. "Cred că aproape trei ani mi-au ajuns. S-a creat impresia că omul care conduce o galerie are nenumărate avantaje, dar nu este aşa. Poate la Steaua şi Dinamo o fi, însă în nici un caz la Rapid! Am avut prea puţin sprijin de la conducerea clubului, pentru că acolo oamenii îşi urmăresc mai mult propriul interes. Singurul care ne-a ajutat cu adevărat a fost Nicu Gheară. La vară va fi ales un alt şef, un conducător de brigadă care face parte din galerie, care să vină cu entuziasmul pe care l-am avut şi eu. Toţi îl vom sprijini ca galeria să rămînă cea mai bună", a spus "Corsicanu"'.**

INTERNET

Balint are site-ul său

Fost antrenor secund al echipei naţionale în "era Hagi", Gabi Balint şi-a deschis recent un site pe Internet, adresa sa fiind "www.gabibalint.ro". Conform propriei declaraţii, "pagina va fi gata în cîteva zile, chiar dacă ea poate fi deja accesată. Cei care vor intra pe site-ul meu vor putea vedea fotografii în premieră, din perioada copilăriei, de cînd am jucat la Burgos sau cu familia mea. Va fi ceva deosebit, care sper să le placă celor care o vor vizita". Altfel, la secţinea "link", Balint a introdus printre ziarele sale preferate, pe lîngă Marca, As, sau Gazzetta dello Sport, şi cotidianul ProSport. **(Ioan Viorel)**

U CRAIOVA

IJP Dolj investighează

După ce managerul general al Universităţii, Florin Marin, l-a agresat şi înjurat pe corespondentul ProSport la Craiova, Cristi Stăncescu, chiar în sediul clubului din Bănie, Inspectoratul Judeţean de Poliţie Dolj a deschis o anchetă proprie pentru a stabili dacă există elementele necesare pentru a se autosesiza în acest caz. "În acest moment, nu avem toate datele privind incidentul respectiv. Facem nişte investigaţii şi, dacă intră în competenţa noastră, ne vom autosesiza. Dacă nu, ziaristul în cauză se poate adresa direct justiţiei", a declarat colonelul Constantin Codiţă, şeful IJP Dolj.

Ruşii îl vor urmări pe Manta şi în Cipru

După ce a petrecut două zile în Antalya, unde a dat probe de joc la Uralan Elista (Rusia, liga I), Petruş Manta s-a întors la Craiova, reintrînd în programul de pregătire al Universităţii. Deşi a jucat foarte bine într-un "amical" susţinut de Uralan, înscriind şi un gol, Manta n-a fost oprit de antrenorul ruşilor, care i-a preferat pe Bordeanu (Steaua) şi Mieilă (Extensiv), alţi doi jucători români testaţi în aceeaşi perioadă. Pista Manta nu a fost totuşi abandonată de conducătorii lui Uralan, care-l vor urmări pe masivul atacant al "Ştiinţei" şi în meciurile de pregătire pe care juveţii le vor disputa în turneul din Cipru. **(Cristi Stăncescu - Craiova)**

FC BAIA MARE

Băimărenii au debutat cu victorie

După ce luni a ajuns în Antalya, echipa pregătită de Costel Orac a disputat ieri prima partidă amicală, reuşind să cîştige cu 2-1 (1-0) în faţa formaţiei SC Schwan Schwanenstadt, care activează în liga regională din Austria. Golurile băimărenilor au fost reuşite de Negrean, în minutul 13, şi Gh. Bar, în minutul 80, pentru austrieci marcînd Scwarcz în minutul 52. "A fost un meci extrem de disputat, dominat de jucătorii noştri, care au mai ratat în cîteva rînduri ocazii bune de a înscrie. În plus, din cîte îmi spunea domnul Schorsch, ni s-au refuzat şi două penalty-uri", a spus Ioan P. Pop, purtătorul de cuvînt al clubului. Baia Mare a jucat în formula: Pap - I. Bălan, Ciocan (5 Frăsinescu), Ambăruş, D. Sabău - Drule (62 Ghenţi), Cr. Ţiplea (70 Pelecaci), Dumitraşcu, Cornea (60 Gh. Bar) - Negrean, Bilaşco (62 Pereş). **(Radu Bichiş)**

INFO

OŢELUL. / IERI, la mai puţin de 24 de ore după ce Victor Roşca a părăsit echipa, vicepreşedintele Mihai Stoica i-a propus fostului internaţional Marius Lăcătuş funcţia de antrenor principal al Oţelului Galaţi. Cei doi s-au întîlnit la sediul firmei ISM din Bucureşti, unde au discutat parametrii unui contract pînă în vară, cu drept de opţiune pentru încă un an. Lăcătuş a cerut timp de gîndire pînă azi şi a declarat pentru ProSport că ar fi tentat să accepte, deoarece "m-am odihnit destul şi sînt dornic de muncă". **(Andrei Vochin)**

UM TIMIŞOARA / DUPĂ antrenamentul de ieri dimineaţă, antrenorul Gigi Staicu a vorbit cu preşedintele CA, Mihai Olariu, stabilind ca restanţele financiare către jucători să fie plătite pînă cel tîrziu luni. Staicu a cerut să fie transferaţi neapărat doi jucători de valoare. Cei doi fotbalişti care au evoluat în "amicalul" de la Hunedoara, Văidean şi Mihalache, n-au mai venit. **(Dan Popescu)**

SERIA B2 / ASA. Mijlocaşul Tibi Gabor s-a întîlnit cu sponsorul Costin Laurean pentru a clarifica problema datoriei pe care o are jucătorul faţă de club. "Am să-i dau nişte bani înapoi, în jurul a 20 de milioane de lei, şi nu cum s-a înţeles greşit că domnul Laurean ar avea ceva datorii la mine", a precizat jucătorul, care nu va mai evolua în retur la ASA. Altfel, Laurean a afirmat că în scurt timp va purta discuţii cu mijlocaşul Vicol şi atacantul Cristi Puşcaş pentru semnarea contractelor, cei doi fiind solicitaţi de antrenorul Fodor Janos după ce i-a testat în patru amicale. **(Radu Bichiş)**

SERIA B2 / "U" CLUJ. Atacantul Ciprian Prodan nu mai doreşte să joace pentru Universitatea dacă nu i se vor achita restanţele băneşti. "Nu mai pot să trăiesc pe banii părinţilor. Am de primit salarii, prime şi o rată contractuală. Eu am muncit pentru acei bani, iar dacă problema nu se rezolvă pînă la finele săptămînii, voi fi nevoit să plec", a spus Prodan. El a mărturisit că are două oferte concrete din partea unor echipe din Seria B2, refuzînd să le dea numele. Preşedintele clubului, D.D. Crăciun, spune că va încerca dezamorsarea situaţiei în cel mult două săptămîni. "Nu e singurul, în situaţia lui sînt şi ceilalţi jucători din lot. Am avut o discuţie la stadion şi vom rezolva situaţia fără ultimatumuri", a spus Crăciun. **(Radu Bichiş)**

COMISII / ANTRENORUL Aurel Şunda este convocat joia viitoare la Comisia de Disciplină a FRF pentru declaraţiile făcute la în ziarul ProSport la adresa clubului FC Baia Mare, pe care l-a acuzat de "hoţii". Comisia de Disciplină a amînat pentru săptămîna viitoare cererea divizionarei B FC Bihor, care solicita suspendarea fundaşului Daniel Lazăr, care a emigrat în SUA.

MECIURI AMICALE

Oroshaza (liga a doua, Ungaria) - FC Bihor 0-0

FC Bihor: Vîtca - Mihuţ, Socaciu, Rădoi, Paripovic, Mutu - Fele, Costache, Coţan - Bunea, Guşatu. **A mai evoluat** Sfîrlea. Antrenorul Alexandru Moldovan l-a folosit în acest joc pe sîrbul Paripovic, fundaş central, în vîrsta de 22 de ani, sosit de la Voivodina Novi Sad. În echipa maghiară, printre cei mai buni jucători de pe teren au fost rom,nii Sebastian Moga (ex-Gloria Bistriţa şi Dinamo) şi Răducu (Jiul Petroşani). **(Teodor Biriş - Oradea)**

Metalurgistul Cugir - Apulum Alba Iulia 0-3 (0-2)

A marcat: Scarlat (3)

Apulum: Bornescu - Didu, Ciobanu, Galeş, Bordean - Kovacs, Pistriţu, Catargiu, Oprea - Scarlat, Ritter. **Antrenor:** Aurel Şunda. **Au mai jucat:** Trifu, Opric, Iagăru, Grigore, Simtion, Zota, Pîrva. **(Dan Henegar - Alba Iulia)**

Victoria Carei (div.D) - Olimpia Satu Mare 2-2 (1-1)

Au marcat: Varga, Dascălu / Gorga, Tempfli

Olimpia: Suciu - Condor, M. Paul, Chiorean, Axinte, Mihovici, Tempfli, Dragomir, Gorga, Ilea, Pataki. **Antrenor:** Gabi Both. **Au mai jucat:** Ritli, Bălău, Fabian, Rus, Aioaniţoaie, Sălăjan. Conducerea clubului a renunţat la serviciile fotbalistului Romeo Răileanu. De duminică, Olimpia va participa la un turneu în Ungaria la Debrecen, alături de selecţionata de tineret a României, Tractorul Braşov şi echipa locală DVTK. **(Iosif Ţiproc - Satu Mare)**

www.zonaX.ro
OLTENCE FIERBINTI®
051.892 666
S-AU INTORS OLTENCELE!
Numai 15000 lei/minut
051.89 29 69
INTERZIS MINORILOR

DINAMO

Sabin pe lista neagră

Evoluţiile neconcludente din "amicale", salariul ridicat şi caracterul coleric al fratelui "Cobrei" au determinat, se pare, stafful tehnic să propună despărţirea de atacant

Costin Ştucan

Plecarea cu cîntec a lui Prunea din curtea lui Dinamo ar putea fi urmată în cel mai scurt timp de un alt divorţ spectaculos. Jucătorul vizat este Sabin Ilie, care nu se numără printre oamenii preferaţi ai lui Ion Marin. De altfel, fratele internaţionalului de la Valencia nu a lăsat impresia în pregătiri că a ajuns la un nivel care să oblige stafful tehnic să-l includă în viitor printre titulari. Deşi la turneul din Bulgaria el a apărut în prima garnitură la toate cele patru întîlniri, atacantul n-a dat satisfacţie, una dintre consecinţe fiind că, ieri, în primul "amical" disputat după revenirea de la Albena, Sabin Ilie a figurat în garnitura de rezervă. Ion Marin a preferat să mizeze pe cuplul Niculescu - Drăgan, care se profilează a fi formula standard pentru linia ofensivă a "cîinilor".

Un alt motiv pentru care fotbalistul nu s-ar mai afla în graţiile lui "Săpăligă" priveşte atitudinea sa de la antrenamente şi meciuri, cînd Sabin Ilie a intrat în contre dure cu cei de pe banca tehnică. Primul episod s-a petrecut la partida de campionat cu FC Naţional, cînd, nervos că nu a intrat pe gazon din startul întîlnirii, a gesticulat şi a dat cu tricoul de pămînt în momentul în care trebuia să fie trimis pe teren, în repriza secundă. Episodul s-a soldat cu retrogradarea jucătorului la "satelitul" Poiana Cîmpina. De atunci, relaţiile lui Sabin cu Ion Marin s-au răcit tot mai mult, antrenorul mustrîndu-l pe elevul său şi în cantonamentul de la Sinaia, unde, la capătul unui antrenament, i-a reproşat faptul că se ţine prea mult de glume în timpul şedinţelor de pregătire. Un argument pentru despărţirea de jucător ar fi şi salariul său ridicat, cotat la circa 100.000 de dolari, cel mai mare din echipă în momentul de faţă, acest aspect cîntărind decisiv şi la divorţurile de Lupescu, Răducioiu şi Prunea. Plecarea lui Sabin Ilie ar favoriza şi punerea în practică a politicii clubului de promovare a tinerilor, principalii beneficiari urmînd să fie internaţionalii Zicu şi Bălţoi. Sînt semnale potrivit cărora stafful "cîinilor" ar fi vorbit deja cu Becali să-i găsească rapid un alt angajament.

FINAL DE AVENTURĂ? Deşi, după plecarea lui Mihalcea, se părea că Sabin Ilie va deveni titular de drept la Dinamo, ultimele evenimente arată că, dimpotrivă, jucătorul a intrat în dizgraţia staffului tehnic

Foto: GABRIELA ARSENIE

În vecinătatea Procurorului

Înainte de startul meciului, un bătrîn s-a aşezat pe unul din scaunele de plastic amplasate chiar între băncile tehnice, un altul fiind ocupat de managerul general al dinamoviştilor, Cornel Dinu *(foto)*. Moşul a avut ghinionul ca toţi conducătorii din Ştefan cel Mare să vină la meci, fiind rugat, succesiv, să cedeze locul ocupat pentru Cristian Borcea, Nicolae Berechet şi Nicolae Badea. Cu zece minute înainte de final, bătrînul s-a ridicat şi, spăşit, a părăsit arena.

REZERVAT OFICIAL

MUNTEAN

ION MARIN LA UN PAS DE PENALIZARE

La antrenamentul de miercuri, antrenorul Ion Marin a comandat două feluri de mingi, produse de Nike, respectiv Lotto, însă o bună parte a şedinţei de pregătire s-a desfăşurat cu primele, întrucît dinamoviştii au avut joc ieri cu Astra şi tehnicianul s-a informat că ploieştenii folosesc baloane produse de concernul american. Totuşi, "Săpăligă" a fost foarte aproape de o penalizare pecuniară, după ce sponsorul tehnic al alb-roşiilor, Lotto, a văzut o poză în ProSport de la antrenamentul de miercuri al echipei şi a observat că jucătorii nu folosesc mingile produse de italieni, reprezentanţii firmei manifestîndu-şi nemulţumirea.

Primul gol pentru Pîrvu

Venit la Dinamo la începutul sezonului, Florin Pîrvu *(foto)* a reuşit să marcheze ieri pentru prima dată de cînd a sosit în Ştefan cel Mare. El nu izbutise pînă acum să-şi treacă numele pe lista marcatorilor, indiferent dacă fusese vorba despre meciuri oficiale sau amicale. Mijlocaşul "cîinilor" a deschis scorul în partida de ieri cu Astra, în care internaţionalul a finalizat cu capul o minge centrată de Claudiu Niculescu şi uşor deviată de un apărător ploieştean. "Am înscris o dată la întîlnirea cu Petrolul, dar acel gol mi-a fost anulat", a spus Pîrvu, care a completat că "trebuia să sparg şi eu gheaţa. Important e să învingă echipa şi m-aş bucura să repet reuşita de la Ploieşti şi atunci cînd va începe campionatul".

Foto: LUCIAN MUNTEAN

AMICAL

Vătavu excelent, Iordache bun

Tinerii fundaşi ai dinamoviştilor au arătat siguranţă în apărare, în timp ce noua achiziţie, Costel Ilie, şi speranţele Zicu şi Bălţoi au lăsat senzaţia că pot mai mult

Eduard Apostol
Justin Gafiuc

Pe terenul II al Astrei, Dinamo a învins ieri echipa ploieşteană la capătul unei prime reprize mai aproape de ce ar dori antrenorul Ion Marin de la elevii săi, partea secundă fiind o încercare a "cîinilor" de a menţine rezultatul. În primele 45 de minute, tehnicianul din Ştefan cel Mare a mizat pe o formulă care ar putea coincide cu garnitura de bază din retur. Astfel, Vătavu tinde să devină fundaşul în care conducerea dinamovistă îşi pune bazele în primăvară, jucătorul de 20 de ani evoluînd practic fără greşeală. El a arătat siguranţă în faza defensivă, a jucat curajos şi nu a arătat teamă în duelurile cu atacanţii Astrei. O altă variantă pentru zona apărării, Iordache, a jucat bine în repriza secundă, în locul lui Kiriţă, dovedind că poate fi şi el o soluţie viabilă. Noua achiziţie a bucureştenilor, Costel Ilie, cu doar un singur antrenament alături de ceilalţi jucători alb-roşii, a evoluat în ultimele 45 de minute, avînd cîteva centrări bune, dar doar atît. Alte două speranţe pentru prima echipă a alb-roşiilor, Bălţoi şi Zicu, au jucat şters. Dinamoviştii au plătit pentru o greşeală copilărească în apărare, iar Hrib a reluat cu capul în poarta goală, după ce Lobonţ şi Iodi s-au încurcat reciproc.

Ploieştenii au crescut intensitatea atacurilor în ultima parte a reprizei secunde, însă golul norocos al lui Hrib a rămas şi unicul pentru "astrali" în meciul de ieri. Referitor la atacantul de 28 de ani, acesta s-a mişcat bine în cele 20 de minute jucate, după care a ieşit, acuzînd o lovitură la gleznă. Ex-rapidistul Nicolae Constantin a bifat prima repriză, la prima apariţie în tricoul Astrei, însă nu a strălucit. Celelalte noutăţi ale prahovenilor, Sburlea, Ghindaru, Stoica, Remus Ganea şi Bogdanovici, nu au ieşit în evidenţă, evoluînd într-o notă mai puţin satisfăcătoare, cu menţiunea că primul a ieşit accidentat în minutul 30, avînd o contractură.

Foto: GABRIELA ARSENIE

"CLAU-GOL" SE TREZEŞTE. Dinamovistul Claudiu Niculescu a trecut în dese rînduri de astralul Petroesc, existînd speranţe pentru cei din Ştefan cel Mare ca atacantul lor să revină la forma care l-a făcut golgeterul Craiovei

Astra - Dinamo 1-2 (0-2)

Au marcat: Hrib (57) / Pîrvu (18), Drăgan (43)

Astra: Mulţescu - Stoica, Sburlea, Lăcustă, Petroesc, Lăcustă - Crăciun, Ghindaru, Gavrilescu - N. Constantin, Dună. Antrenor Gheorghe Mulţescu. Au mai jucat: Oprea, Hrib, Filip, Bogdanovici, R. Ganea, Mihart, Movilă, M. Dăscălescu, Lingurar, Ristea, Bîrsan, Sima

Dinamo: Lobonţ - Kiriţă, Vătavu, Onuţ - Bolohan, Tameş, Pîrvu, Vl. Munteanu, Tilvan - Drăgan, Cl. Niculescu. Antrenor Ion Marin. Au mai jucat: Iliuciuc, Iordache, Iodi, C. Ilie, Stîngă, Zicu, Semeghin, Bălţoi, S. Ilie.

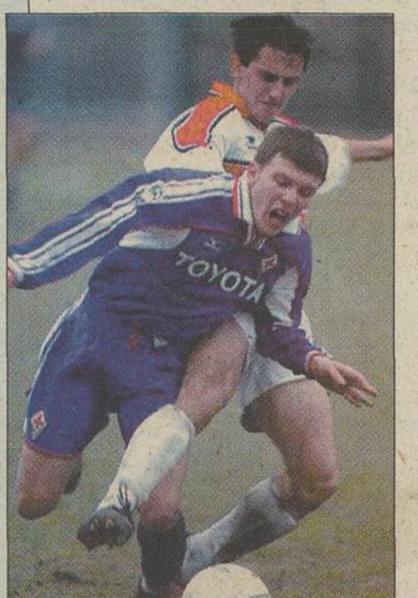
***NU A PUTUT FACE MAI MULT.** Portarul Sebastian Huţan a fost ieri cel mai bun jucător al formaţiei arădene. Deşi şi-a salvat poarta în mai multe rînduri, a fost învins în prelungiri. În medalion, o mostră a duelului aprig dintre arădeni şi italieni, disputat în două acte*

UT ARAD / VIAREGGIO

Aventura italiană s-a încheiat

Fiorentina a învins ieri, în sferturi, cu 1-0 pe UTA, printr-un gol de aur marcat cu 7 minute înainte de finalul prelungirilor

Radu Bichiş

Tineretul clubului UTA s-a oprit, la turneul de la Viareggio, în faza sferturilor de finală. După ce arădenii au reuşit să învingă Fiorentina cu 1-0 în grupă, în ultimele momente ale partidei, ieri şansa le-a surîs italienilor, care au marcat "golul de aur" prin Crocetti, cînd mai erau de jucat doar 7 minute din repriza secundă de prelungiri. "A fost o minge plouată în careu, un fundaş de-al nostru a sărit prea jos şi, dintr-o grămadă de jucători, atacantul italian a trimis mingea în bară, de unde a ricoşat în plasa porţii. Asta a fost. Pentru noi, calificarea în sferturi este o performanţă. Păcat că ne-am oprit aici", a spus preşedintele Marin Lupaş.

Prima parte a meciului a fost dominată teritorial de arădeni, însă raportul ocaziilor de gol a fost egal. Pe contraatac, italienii au irosit o bună şansă prin Marrazza, în minutul 6, care a tras puţin pe lîngă poarta lui Huţan. Replica arădeană a venit pe finalul reprizei, cînd Ianu a fost blocat în ultimul moment de către un fundaş advers. Pe fondul oboselii, cauzată de terenul greu din meciul din optimi cu echipa braziliană Capixaba, tonusul arădenilor a scăzut în partea secundă. Portarul Huţan a fost de netrecut, astfel încît, după 90 de minute scorul era 0-0. "Cînd s-a intrat în prelungiri, toată lumea aştepta executarea penalty-urilor. Sîntem un pic amărîţi că n-am reuşit să păstrăm rezultatul, însă, în final, toţi ne-au felicitat. De fapt, italienii au declarat că un adversar aşa dificil n-au avut în ultimii 5 ani de cînd participă la Viareggio", a adăugat Lupaş.

UTA a jucat cu: Huţan - Ardelean, Demian, Bier, Rus - R. Fritea (Bilea), Vezan, Ciortan, Piţ (Velţenescu) - Ianu (A. Drăgan), Gafiţa.

Astăzi, arădenii se vor îmbarca în autocar, urmînd să ajungă în ţară abia sîmbătă dimineaţa. Dacă reuşea să cîştige turneul, echipa de tineret a "Bătrînei Doamne" era scutită de cheltuielile stagiului italian şi reprimea taxa de înscriere de 25.000 de mărci germane.

În semifinale, alături de Fiorentina s-au mai calificat Inter, Torino şi Perugia, ultima formaţie fiind pregătită de fostul antrenor al echipelor UTA şi "Poli" Timişoara, Lorenzo Rubinacci.

GAFIŢA, LĂUDAT DE ITALIENI

Cotidianul italian "Il Tirreno" a realizat ieri o avanpremieră la meciul cu Fiorentina sub titlul "Ziua revanşei pentru echipa viola?", atrăgînd atenţia asupra golgeterului echipei, Gafiţa. "Marian Gafiţa este unul dintre elementele interesante ale acestei echipe. El a reuşit golul care a eliminat Capixaba pentru o calificare istorică în sferturi a arădenilor", se menţionează în articol. Acelaşi jucător a marcat golul victoriei în prelungirile partidei din grupă cu Fiorentina.

CONCURS

Mai poţi trimite şase plicuri în luna februarie

2002 PREMII

Nume ....

Prenume ....

Str. ....

Nr. ..... Bloc ..... Scara ..... Ap. ..... Sector ....

Localitate ....

Judeţ ....

Nr. telefon ....

Cifra zilei 2

În această lună concursul porneşte de la zero. Pentru cele 1001 premii care se vor acorda la a doua tragere la sorţi (5 martie) trebuie trimise numai taloanele publicate de ProSport în februarie

Prima etapă a concursului "2002 premii" s-a încheiat cu desemnarea primilor 1001 cîştigători.

Cea de-a doua parte a concursului "2002 premii" continuă în luna februarie. ProSport publică zilnic taloane a căror cheie sînt cifrele 2 şi 0. Decupează 4 taloane astfel încît să formezi din cifre anul 2002 (două taloane cu cifra 2 şi două cu 0). Completează datele tale personale pe cupon şi trimite plicul pe adresa **OP 31, CP 14, pînă pe data de 28 februarie (data poştei).**

La tragerea la sorţi, care va avea loc pe data de 5 martie, vor participa numai plicurile cu taloane publicate în februarie. Nu trimite cupoane decupate în ianuarie. Decupînd zilnic un talon în luna februarie poţi trimite pentru concurs 6 plicuri. Mai multe plicuri, mai multe şanse de cîştig. Pentru informaţii suplimentare sunaţi la (01) 205.22.54.

Din 2002 premii au mai rămas jumătate

1	Dacia SupeRNova
3	calculatoare Pentium
5	frigidere
4	televizoare
8	seturi de cîte 4 cauciucuri
10	baterii auto
150	mingi de fotbal
5	premii a cîte un milion de lei
15	premii a cîte 300.000 lei
800	premii a cîte 200.000 lei

Puiu se plînge de fundașii centrali

Foto: CRISTI PREDA

PREZIDIU STUFOS. *Noii secunzi, Ilie Stan (dreapta) și Anton Doboș, i-au încadrat pe Iordănescu și Mircea Sandu la conferința în care au fost prezentați oficial. În fața presei a venit și medicul Pompiliu Popescu (primul din stînga) pentru a vorbi despre acuzațiile de dopaj din L'Equipe*

Chiar dacă are dificultăți în apărare, Iordănescu speră să nu iasă prea șifonat din testul cu campioana mondială și europeană

Viorel Tudorache

Anghel Iordănescu a comunicat ieri numele celor opt jucători din campionatul intern, care împreună cu cei 12 "stranieri" anunțați săptămîna trecută alcătuiesc lotul pentru meciul amical cu Franța. Chiar dacă și-a reafirmat nemulțumirea față de rezultatele înregistrate de reprezentativa B în turneul din Portugalia, Puiu a convocat șase jucători testați în stagiul lusitan. Aceștia sînt "certitudinea" Lobonț, "remarcații" Raț, Șoavă și Stoican, precum și "speranțele" Iencsi și Pancu. Acestora li se mai adaugă Stelea, recent convertit din "stranier" în autohton prin transferul de la Salamanca la Rapid, și Rădoi, recuperat după o mai veche accidentare suferită înaintea barajului cu Slovenia.

Credit tinerilor

Iordănescu este de părere că a convocat cei mai în formă jucători la ora actuală, regretînd însă absențele lui Niculae și Filipescu, cauzate de accidentări. Selecționerul a scos în evidență și cîteva probleme care îi creează bătăi de cap înaintea confruntării cu deținătoarea titlului mondial și european: "Avem mari dificultăți în zona fundașilor centrali, unde nu sîntem prea bine acoperiți. Mi-aș dori ca meciul acesta să-mi ofere o certitudine în privința lui Iencsi. Altfel, trebuie să mă gîndesc din nou la Prodan pînă va apărea alt fundaș central tînăr valoros. Știu că Rădoi a confirmat, dar nu știu dacă îi va ține piciorul. Mai sînt și alte posturi neacoperite la mijloc. Nu l-am convocat pe Sabău deoarece doresc să-i testez pe postul său pe tinerii Ghioane și Codrea. Miu nu m-a mulțumit în Portugalia, iar dacă nu-și va rezolva situația o să piardă definitiv lotul".

Reunire în tranșe

Selecționerul ar fi preferat să evite meciul cu Franța în această perioadă considerată neprielnică pentru fotbalul românesc. Iordănescu a spus: "Oricum sîntem bucuroși să jucăm cu Franța, deoarece nu stă la îndemîna oricui să dispute un amical cu campioana mondială și europeană. Partida e deschisă oricărui rezultat. E posibil să suferim și un eșec categoric, dar eu sînt optimist că nu va fi așa".

Lotul se va reuni în tranșe. Jucătorii din țară, plus "italianul" Contra și "spaniolul" Roșu, ambii suspendați pentru meciurile pe care AC Milan, respectiv Numancia le dispută în week-end, vor intra în cantonament duminică, ora 21:00, la hotelul "Best Western Parc" din București. Aflat cu Steaua la Norcia, Rădoi va face joncțiunea cu lotul, la fel ca restul "stranierilor", direct la hotelul "Evergreen Laurel" din Paris, unde va fi cazată delegația română. Plecarea spre Paris va avea loc luni, ora 11:15, de pe Otopeni. "Tricolorii" vor efectua tot luni antrenamentul oficial pe "Stade de France", arena care va găzdui partida de miercuri, începînd cu ora 21:45.

Lotul României

PORTARI	
Bogdan Stelea	Rapid
Bogdan Lobonț	Dinamo
APĂRĂTORI	
Cosmin Contra	Milan / Italia
Flavius Stoican	U Craiova
Gheorghe Popescu	Lecce / Italia
Adrian Iencsi	Rapid
Daniel Prodan	Messina / Italia B
Mirel Rădoi	Steaua
Cristian Chivu	Ajax / Olanda
Razvan Raț	Rapid
MIJLOCAȘI	
Dorinel Munteanu	Wolfsburg / Germania
Paul Codrea	Genoa / Italia B
Tiberiu Ghioane	Dinamo Kiev / Ucraina
Florin Șoavă	Rapid
Laurențiu Roșu	Numancia / Spania B
ATACANȚI	
Adrian Mutu	Verona / Italia
Adrian Ilie	Valencia / Spania
Viorel Moldovan	Nantes / Franța
Ionel Ganea	Stuttgart / Germania
Daniel Pancu	Rapid

Lotul Franței

PORTARI	
Fabien Barthez	Manchester Utd. / Anglia
Ulrich Rame	Bordeaux
APĂRĂTORI	
Vincent Candela	Roma / Italia
Marcel Desailly	Chelsea / Anglia
Philippe Christanval	Barcelona / Spania
Mikael Silvestre	Manchester Utd. / Anglia
Lilian Thuram	Juventus / Italia
Willy Sagnol	Bayern / Germania
MIJLOCAȘI	
Alain Boghossian	Parma / Italia
Eric Carriere	Lyon
Christophe Dugarry	Bordeaux
Claude Makelele	Real Madrid / Spania
Emmanuel Petit	Chelsea / Anglia
Robert Pires	Arsenal / Anglia
Patrick Vieira	Arsenal / Anglia
Zinedine Zidane	Real Madrid / Spania
ATACANȚI	
Thierry Henry	Arsenal / Anglia
David Trezeguet	Juventus / Italia
Sylvain Wiltord	Arsenal / Anglia

GAFĂ PE INTERNET

Ieri, pe pagina oficială de Internet a federației franceze a fost publicat și lotul României pentru amicalul de pe "Stade de France". Este însă unul greșit, care i-a inclus pe Prunea, Florentin Dumitru, Giani Kiriță, Lăcustă, Lincar și Sabău, neconvocați de Anghel Iordănescu pentru deplasarea pariziană. De asemenea, Prodan, trecut la mijlocași, nu s-a transferat de la FC Național, iar Codrea a ajuns atacant, alături de Moldovan și Ganea.

RĂSPUNS PENTRU L'EQUIPE

Medicul Pompiliu Popescu a demontat acuzațiile de dopaj lansate de cotidianul L'Equipe la adresa "tricolorilor" prezenți la Coupe du Monde 1998. "În Franța am introdus numai substanțe incluse pe lista aprobată de organele de specialitate din țara respectivă, listă semnată în prealabil și Adalbert Kassai. Faptul că rezultatele controalelor antidoping efectuate de jucătorii noștri după fiecare meci au fost negative ne oferă certitudinea că am fost corecți". Popescu a dezvăluit și cuplurile de "tricolori" controlate în '98: Stelea - Filipescu (ambii după meciul cu Columbia), Ilie Dumitrescu - Prunea (Anglia), Doboș - Adrian Ilie (Tunisia) și Dorinel Munteanu - Gabi Popescu (Croația). Medicul lotului alcătuiește fiecărui "tricolor" fișe personale în care aceștia semnează pentru medicamentele administrate în perioada șederii la lot. *(Viorel Tudorache)*

DOBOȘ ȘI ILIE STAN, PREZENTAȚI OFICIAL

Tot ieri au fost prezentați oficial și noii antrenori secunzi, Anton Doboș și Ilie Stan, ultimul fiind încadrat ca preparator fizic. Ambii au încheiat contracte cu FRF valabile pînă la 31 iulie 2004. "Nu-mi fac griji că voi avea dificultăți de colaborare cu jucătorii. Am fost coleg cu Gică Popescu, Dorinel Munteanu, Prodan și Stelea", a spus Ilie Stan (34 de ani), care a îmbrățișat cariera de antrenor abia de 11 luni. Mai experimentat, Doboș (36 de ani) nu vede nici el un impediment în faptul că este tînăr: "Doar nu am jucat hochei". Mircea Sandu consideră că ambii vor face față pentru că "vorbesc limba fotbaliștilor". Vehiculat ca posibil secund, numele lui Grigore Sichitiu se pare că nu a fost agreat de președintele FRF, care i-a promis acestuia că este dispus să-i găsească un loc în cadrul Sectorului de copii și juniori din cadrul federației. *(Viorel Tudorache)*

NAȘU' SUPERSTIȚIOS

Mircea Sandu a precizat ieri că nu va participa din superstiție la întrunirea din Luxemburg pentru stabilirea programului meciurilor grupei a 2-a preliminare pentru Euro 2004. "Am fost în 1991 la o astfel de întrevedere, după Mondialul italian, și am ratat calificarea la Europenele din Suedia. De atunci nu mai asist la alcătuirea țintarului", a explicat Nașu'. Alături de selecționerul Iordănescu și Cristian Bivolaru, va fi prezent la negocieri și Adalbert Kassai. *(Viorel Tudorache)*

"TINERETUL" ARE DOUĂ TESTE ÎN UNGARIA

Reprezentativa de tineret a României va disputa două meciuri-test în cadrul stagiului de pregătire pe care îl va efectua în Ungaria, în perioada 10-15 februarie. Adversarele "tricolorilor" mici vor fi echipe de club din țara gazdă și din Ucraina, numele acestora urmînd a fi aflate ulterior. Ion Moldovan a declarat că principalele contracandidate la cîștigarea grupei preliminare sînt Danemarca și Norvegia, care "vor aborda campania cu cîte 7-9 jucători care au făcut parte din lot și anul trecut". *(Viorel Tudorache)*

ADVERSARI

Fără Lizarazu și Djorkaeff

Selecționerul francez Roger Lemerre a renunțat la primul fiindcă abia și-a reluat antrenamentele, iar al doilea e doar rezervă la Kaiserslautern

Theodor Jumătate

Ieri, în timpul unei conferințe desfășurate la sediul federației pariziene, selecționerul Franței a anunțat cei 19 jucători convocați pentru testul cu România. Nici o mare surpriză printre viitorii noștri adversari, Roger Lemerre nu mai vrea experimente acum, cu patru luni înainte de startul Mondialului, așa că nu l-a chemat pe Laurent Robert, în mare formă la Newcastle, dar nici nu a apelat la serviciile revelației Djibril Cissé, golgeterul lui Auxerre. A fost obligat să renunțe la doi obișnuiți ai lotului, Leboeuf (Marseille) și Lizarazu (Bayern), accidentați pînă de curînd, ei de-abia reluîndu-și pregătirea la echipele lor.

Și Djorkaeff a ieșit din schemă. Lemerre i-a dat astfel timp să-și rezolve problemele de la Kaiserslautern, unde antrenorul refuză cu îndîrjire să-l folosească. L-a uitat pentru amicalul din 13 februarie și pe Anelka, care încă nu a convins la Liverpool. Dar nu a renunțat la Zidane și la Vieira, și ei recuperați pe ultima sută de metri, și le-a mai dat o șansă lui Boghossian și Christanval de a prinde lotul de 23 de jucători pentru turneul final.

După ce a lămurit problemele legate de "naționala" sa, Lemerre s-a referit și la adversar, declarînd că "România se apropie cel mai mult, prin creativitatea sa, de Franța. Pentru noi, o partidă cu o foarte bună formație europeană va fi un examen excelent. E o echipă șireată".

Reuter

PE GÎNDURI. *Așa arăta Roger Lemerre ieri, la conferința de presă în care a anunțat lotul pentru meciul cu România*

INEDIT

Scurtcircuit între organizatori și FRF

Echipa României urmează să intre pe Stade de France împreună cu 11 copii francezi îmbrăcați în tricourile "tricolorilor". Echipamentul lor a fost procurat din România de un francez stabilit în Tîrgu Mureș. Una dintre firmele care se ocupă de organizarea meciului, EURO RSCG din Paris, a luat legătura cu Jean Michel Corbet, un francez stabilit de 6 ani în Tg. Mureș, pentru a-i procura tricourile. Patronul unei firme de turism, Corbet a plătit 10 milioane de lei pentru un set de echipament. El a declarat că i s-a părut puțin năstrușnică inițiativa francezilor. "E ciudat. Cred că a fost o mică problemă între firma organizatoare și Federația Română de Fotbal. Eu am ajutat și sînt mîndru. O firmă privată din Tg. Mureș, o agenție de turism, a ajutat la ceremonialul meciului, asta e distractiv", a declarat Corbet. *(Florin Marcel - Tg. Mureș)*

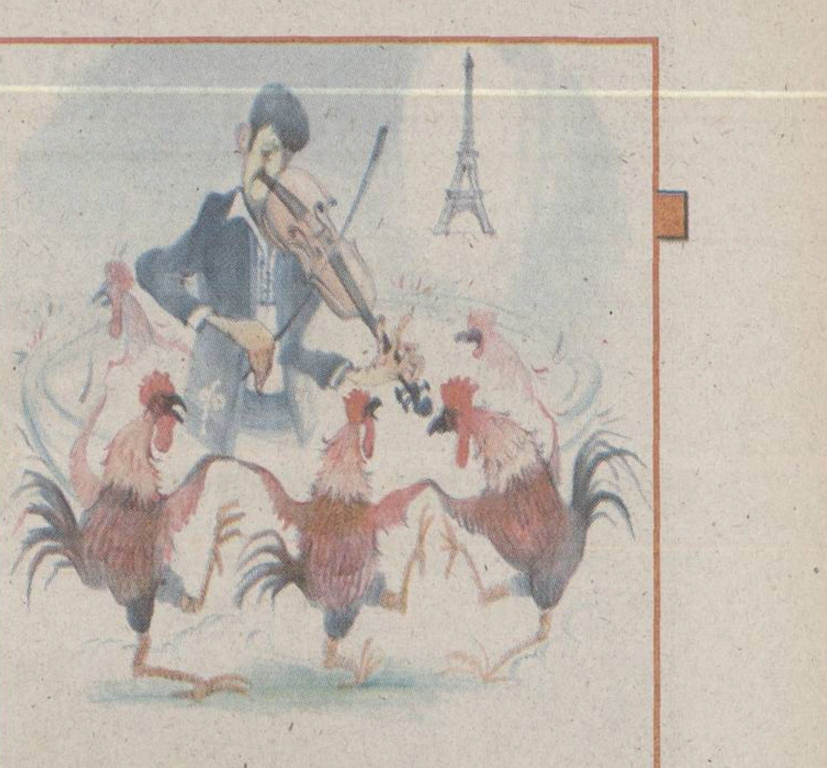

Jocul culturilor

Federația franceză a pus partida sub genericul "Șocul culturilor". Caricaturistul ProSport și-a închipuit cum ar fi arătat afișul meciului dacă era găzduit de România. Cum s-ar fi simțit francezii dacă erau reprezentați ca niște cocoși, majoritatea cu ciocuri negre, dănțuind pe muzica violonistului "român"?

CONFLICT

"Le sîntem superiori ca demnitate și onoare!"

Referitor la scandalul provocat pe marginea afișului de prezentare a amicalului cu Franța, Iordănescu a spus că "e scandalos ce s-a scris prin ziare"

Viorel Tudorache

Scandalul iscat în presa românească în jurul violonistului ales de francezi să reprezinte "naționala" României pe afișul de prezentare a amicalului cu selecționata "Cocoșului galic" continuă să facă valuri. În cadrul conferinței de presă organizate ieri cu prilejul anunțării celor opt fotbaliști din campionatul intern care au completat lotul de 20 pentru meciul de miercuri, de pe "Stade de France", selecționerul Anghel Iordănescu a fost scur și la obiect. Generalul a punctat: "E scandalos ceea ce s-a scris în aceste zile prin ziare. Nu vreau să polemizez, dar pot spune că în multe privințe le sîntem superiori francezilor. În primul rînd din puncte de vedere al demnității și onoarei. Meciul cu Franța nu trebuie însă privit numai prin această prismă. Sincer, pentru mine acest joc reprezintă un prilej de revanșă, după înfrîngerea cu 1-3 suferită la București, în toamna anului 1995, meci contînd pentru preliminariile Europenelor din 1996. Acea înfrîngere m-a durut enorm".

Mircea Sandu, președintele FRF, a precizat: "Nu mă simt cîtuși de puțin deranjat, deoarece e o diferență mare între interpretarea dată violonistului aflat pe afișul meciului. Consider că virtuozul nu e țigan, iar costumația nu prea seamănă cu cele tradiționale românești. Mai degrabă e un costum specific unguresc". Nașu' era iritat de amploarea care a fost dată acestui incident: "Presa nu trebuia să-l implice pe Viorel Moldovan în vîltoarea creată în jurul acestui episod. Sînt sigur că Viorel nici nu a văzut afișul și s-a ambalat inutil, provocat de presă". Atacantul lui FC Nantes a declarat zilele trecute pe marginea acestui subiect că "dacă aș fi în locul lui Mircea Sandu m-aș prezenta la meciul cu Franța cu un taraf de lăutari".

Afișul pe Reuters

Fotografia afișului Franța - România, focalizată pe controversatul violonist conceput de "Republic", a apărut ieri și pe fluxul agenției Reuters *(foto)*, care a scris în explicație că "posterul a fost aspru amendat în presa română. Aceasta a considerat că violonistul țigan ce reprezintă România este un afront adus unui popor". Reuters a adăugat că "președintele federației române, Mircea Sandu, a încercat să aplaneze conflictul, apărîndu-i pe realizatorii afișului".

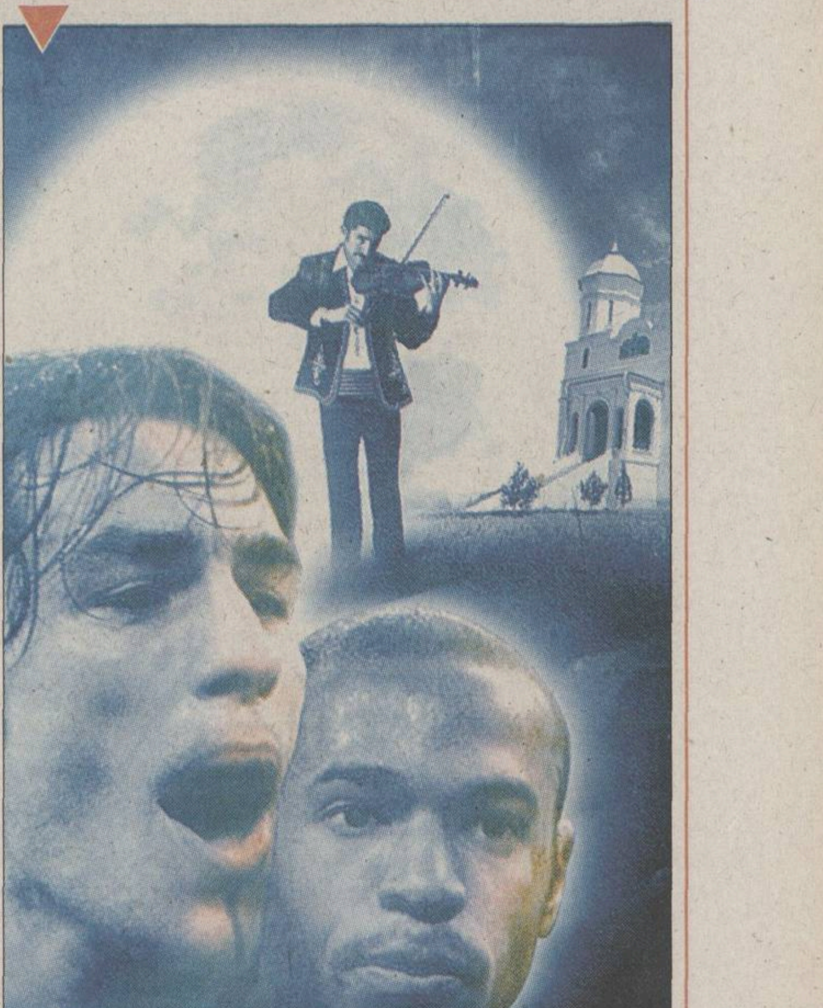

Francezii aruncă "pisica" pe români

Referitor la controversa iscată de violonistul de pe afișul meciului cu Franța, Philippe Tournon, purtătorul de cuvînt al federației de la Paris, a declarat postului Radio France International: "În ceea ce privește alegerea elementului semnificativ pentru România, agenția de publicitate însărcinată cu crearea afișului s-a adresat Oficiului Român de Turism de la Paris, care, printre alte elemente, a furnizat și imaginea violonistului în cauză. Nu am vrut să stîrnim polemici sau să generăm conflicte". În replică, surse din cadrul Oficiului Român de Turism de la Paris susțin că acest organism a pus la dispoziția francezilor doar imaginea mănăstirii din Celic Dere, județul Tulcea. *(Viorel Tudorache)*

JUCĂM CU UCRAINA ÎN MARTIE

Tratativele dintre FRF și federația similară din Ucraina privind disputarea unui meci amical între reprezentativele celor două țări s-au concretizat. Astfel, pe 27 martie, va avea loc o "dublă" România-Ucraina la nivel de selecționate A și tineret, revanșa fiind prevăzută pentru anul viitor. De asemenea, FRF încearcă să obțină pentru 21 august un amical cu Turcia. Mircea Sandu a precizat că "tricolorii" ar putea participa, în perioada 15-21 mai, la un turneu în Maroc, alături de Tunisia, Australia și reprezentativa țării gazdă. Șeful federației intenționează să aducă la București în următorii doi ani și "naționala" Franței. *(Viorel Tudorache)*

POVESTE

“Nu sînt vinovat deloc”

Fostul jucător băimărean Arezanov încearcă să scape, după 18 ani, de acuzația că l-a scos din fotbal pe Ilie Balaci

LUCIAN MUNTEAN

ACUZATUL. Pe Arezanov l-a urmărit mulți ani eticheta de “rupător”

Alin Fornade

De 18 ani Grigore Arezanov trăiește cu eticheta omului care l-a “rupt” pe Balaci și l-a scos definitiv din fotbal. "Prințul din Bănie" a pierdut în 1984, din cauza acestei accidentări, turneul final al Campionatului European din Franța, el contribuind decisiv la calificare, și poate și un transfer la AC Milan, care îi făcuse o ofertă de trei milioane de dolari. Arezanov spune că, după atîția ani, s-a săturat să mai fie scos țap ispășitor și că i s-au adus grave prejudicii morale prin asocierea numelui său cu întreruperea intempestivă a carierei lui Balaci.

“Arbitrul a lăsat jocul să continue”

"Aștept de foarte mult timp momentul acesta. Am presimțit că va veni. Mă deranjează și în momentul de față această poveste. Mi-ați luat o povară de pe suflet dîndu-mi șansa să mă apăr. Am să încep cu începutul. Meciul FC Baia Mare - Universitatea Craiova (n.r. 1-0) a avut loc în a doua jumătate a lunii februarie a anului 1984. Înainte de meci, antrenorul Paul Popescu ne-a atras atenția să nu-l lăsăm pe Balaci să se întoarcă spre noi cu fața, cînd are mingea. Balaci suferise deja două operații de menisc. Era idolul meu și nu spun asta ca pe o scuză. Eu jucam fundaș dreapta. În prima repriză, Buzgău a făcut marcaj strîns la el, intrînd deseori dur, la intimidare. Balaci a intrat și în partea a doua, deși se resimțea și îi spuseseră să nu riște. Faza s-a petrecut în repriza a II-a. El era în tușă, cu spatele spre teren. N-am vrut să-l las să se întoarcă, mi-era teamă că va rîde lumea de mine cînd mă va dribla. L-am atacat pe la spate, prin alunecare, cu ambele picioare, după modelul brevetat de Liță Dumitru. Am intrat la minge, am recuperat-o și am continuat jocul. Ilie a rămas la pămînt. Am pasat mingea și m-am întors spre el. Aveam mustrări de conștiință. «Mă, Ilie, ce e?», l-am întrebat. «Cere schimbare, că nu mai pot», mi-a răspuns. Vreau să subliniez că arbitrul Radu Petrescu din Brașov a lăsat jocul să continue și n-am primit cartonaș galben. Meciul s-a încheiat cu scorul de 1-0 pentru noi, eu am marcat golul cu un șut de la 18 metri, care l-a ocolit pe Lung. Silvică s-a enervat foarte tare iar la final i-a zis antrenorului meu: «Spune-i că-l bag în p.. mă-sii! Dacă mai trage de o sută de ori, nu mai îmi dă așa un gol»".

Arezanov vorbește repede, iar ochii îi strălucesc. Își continuă povestea. "Cînd am auzit că a fost internat în spital, i-am trimis o scrisoare. «Ilie, dacă tu crezi că sînt vinovat, eu sînt de acord să stau pe tușă pînă cînd te refaci», i-am scris. M-am întîlnit cu el de cîteva ori după aceea. Mi-a zis că nu a văzut scrisoarea, dar că mi-a scris și el una. Nici eu n-am primit-o. Mi-a spus că nu sînt eu de vină și că el m-a apărat".

“Tu l-ai terminat pe Balaci”

Arezanov se oprește un pic pentru a-și privi fiul, care a venit să-l susțină. Chiar dacă a divorțat, și fosta soție, Rodica, așteaptă să fie reabilitat. "Bulgaru" reia firul povestirii. "Anul următor am jucat la Craiova. Cînd s-a anunțat pe stadion că va evolua cu numărul doi. Arezanov, oltenii au luat foc. S-au urcat pe garduri. Erau vreo 20.000 de spectatori. În tunel, craiovenii au încercat să mă lovească, dar băieții mi-au sărit în ajutor. La fiecare atingere de balon, mă huiduiau. Au încercat să mă rupă pe teren, chiar și Irimescu cu care fusesem coleg la lotul de juniori. Antrenorul Frățilă m-a implorat să nu ripostez, că ne omoară! Am fost huduit nu numai la Craiova, ci pe fiecare stadion pe care am mai jucat. Îmi amintesc că plecasem deja la Sighet și aveam meci la Paroșeni. În programul partidei scria că «în echipa adversă evoluează obscurul Arezanov, care și-a început cariera pe tibiile lui Balaci».

M-am dus la ziaristul care făcuse programul și l-am întrebat dacă îl cunoaște pe Arezanov. Mi-a zis că nu, dar a auzit că e un «rupător». După meci a venit la mine, și-a cerut scuze, și mi-a spus că nu sînt un fotbalist dur. Chiar și pe stradă, acasă, în Sighet, se lua lumea de mine. Deși în față îmi zîmbeau, după ce treceam, auzeam în urmă: «Ăsta l-a terminat pe Balaci». Pînă și băiatul meu, Marc, a avut de pătimit din cauza asta. A fost convocat la lotul de juniori, dar cred că și din cauza numelui nu a rămas. Și are calități, e foarte tehnic. Asta e, îmi pare foarte rău. A fost singurul meci pe care l-am jucat contra lui Balaci. Cred că dacă nu eram un fotbalist anonim, ci unul de «națională», nu s-ar fi făcut atîta propagandă. Balaci a mai jucat după aceea la FC Olt și Dinamo. Nu mă consider vinovat. M-aș bucura dacă mi s-ar face, în sfîrșit, dreptate". Arezanov a terminat povestea. Are în privire liniștea unui credincios care tocmai a ieșit de la spovedanie.

Nu s-a scris nimic

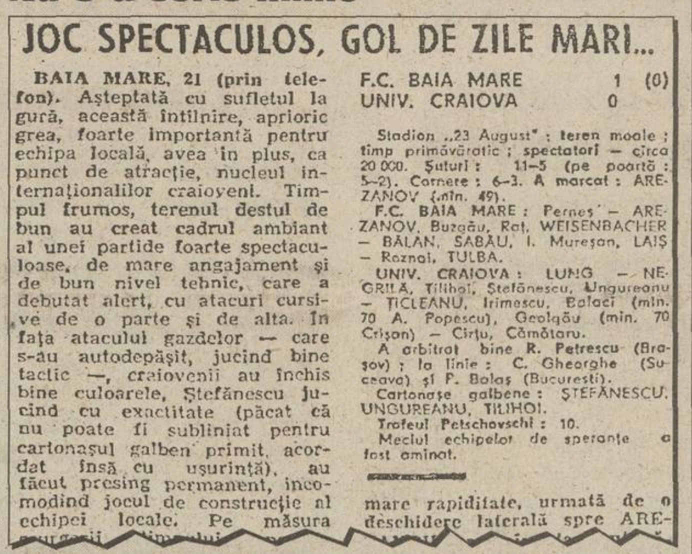

JOC SPECTACULOS, GOL DE ZILE MARI...

BAIA MARE, 21 (prin telefon). Așteptată cu sufletul la gură, această întîlnire, aprioric grea, foarte importantă pentru echipa locală, avea în plus, ca punct de atracție, nucleul internaționalilor craioveni. Timpul frumos, terenul destul de bun au creat cadrul ambiant al unei partide foarte spectaculoase, de mare angajament și de bun nivel tehnic, care a debutat alert, cu atacuri cursive de o parte și de alta. În fața atacului gazdelor — care s-au autodepășit, jucînd bine tactic —, craiovenii au închis bine culoarele, Ștefănescu jucînd cu exactitate (păcat că nu poate fi subliniat pentru cartonașul galben primit, acordat însă cu ușurință), au făcut presing permanent, incomodînd jocul de construcție al echipei locale. Pe măsura

F.C. BAIA MARE 1 (0)
UNIV. CRAIOVA 0

Stadion „23 August": teren moale; timp primăvăratic; spectatori — circa 20 000. Șuturi: 11–5 (pe poartă: 5–2). Cornere: 6–3. A marcat: AREZANOV (min. 49).

F.C. BAIA MARE: Perneș — AREZANOV, Buzgău, Rat, WEISENBACHER — BĂLAN, SABĂU, I. Mureșan, LAIȘ — Roznai, TULBA.

UNIV. CRAIOVA: LUNG — NEGRILĂ, Tilihoi, Ștefănescu, Ungureanu — ȚICLEANU, Irimescu, Balaci (min. 70 A. Popescu), Geolgău (min. 70 Crișan) — Cîrțu, Cămătaru.

A arbitrat bine R. Petrescu (Brașov); la linie: C. Gheorghe (Suceava) și F. Bolaș (București).

Cartonașe galbene: ȘTEFĂNESCU, UNGUREANU, TILIHOI.

Trofeul Petschovschi: 10.

Meciul echipelor de speranțe a fost amînat.

mare rapiditate, urmată de o deschidere laterală spre ARE-

Meciul de la Baia Mare s-a disputat în 21 februarie 1984. Trimisul ziarului “Sportul” la partidă, Stelian Trandafirescu, și-a intitulat cronica “Joc spectaculos, gol de zile mari” *(foto)*. În text nu apare nici o referire la accidentarea lui Balaci, care a părăsit terenul în minutul 70, fiind înlocuit de Adrian Popescu. Arezanov a fost remarcat pentru evoluția lui, golul său fiind amplu descris: “șut năprasnic, în diagonală, direct la vinclu și un gol de zile mari, «ca la mondiale»”.

Sticlar și fotbalist în Ungaria

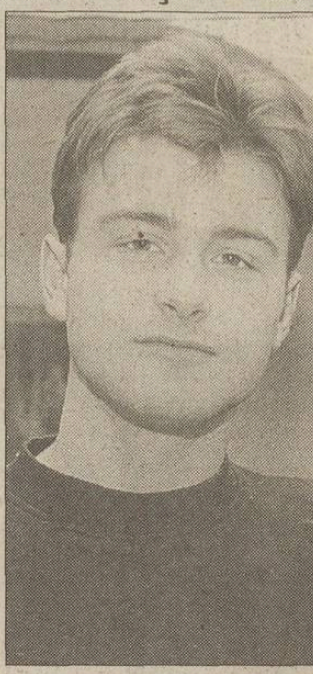

Arezanov a plecat din 1992 în Ungaria. Joacă și astăzi, la 44 de ani, pe postul de libero, la Kislod, o formație de amatori. Este angajat pe postul de sticlar la o fabrică de sticlă și cristal, cu asociați români, maghiari și americani. Lucrează 8 ore pe zi, iar cîștigul este variabil. “Pot să iau și 10.000 de forinți într-o zi, dar și numai 1.000. Totul depinde de cîte pahare sînt declarate bune pentru vînzare. Sînt peste 6.000 de angajați, dintre care 100 de români. Locuiesc la căminul fabricii, iar în România nu ajung decît de Sărbători. Mulți dintre colegii din fabrică, cînd am făcut cunoștință, m-au întrebat: «Tu ești Arezanov, ăla cu Balaci?»” Fiul său, Marc *(foto)*, în vîrstă de 22 de ani, va emigra curînd în Franța, unde va semna un contract cu o fabrică de prelucrare a lemnului de lîngă Strasbourg și va încerca să-și găsească o echipă de amatori unde să joace din nou fotbal.

REPLICĂ

“L-am iertat, dar nu pot să uit”

Ilie Balaci spune că, dacă l-ar întîlni pe stradă pe cel care l-a accidentat, l-ar invita la o cafea să mai depene amintiri

“Prințul” își amintește totul cu lux de amănunte. “Au trecut atîția ani. Într-adevăr, mi-a scris o scrisoare și ne-am întîlnit o dată. Îmi pare rău că a fost el acela. Dacă nu era alunecarea aceea, nu ar fi avut de suferit. Dacă l-aș întîlni acum pe Arezanov, l-aș invita la o cafea să depănăm amintiri, pentru că din amintiri trăim noi, fotbaliștii. L-am iertat, dar nu pot să uit, pentru că mă uit la picioare și-mi văd operațiile. Dar ce am pierdut atunci mi-a dat Dumnezeu acum. Așa mi-a fost mie scris. Nu-i port ranchiună”, a mărturisit Balaci (foto). “Îi cerusem lui nea Tică Oțet, Dumnezeu să-l ierte, să mă schimbe. Îl trimisese pe Adrian Popescu l-a încălzire, iar eu așteptam schimbarea în apropierea tușei. Eram cu spatele, nu eram în posesia mingii. Un coleg a pasat spre mine și mă uitam deja unde să trimit balonul. Cu coada ochiului l-am văzut pe Arezanov, iar apoi n-am mai apucat decît să mă ridic. Observatorul Ion Voica mi-a spus după meci că atacul a fost regulamentar. În prima repriză, în minutul 10, un alt băimărean m-a lovit în gleznă, care mi s-a înnegrit imediat. La pauză cîțiva colegi m-au rugat să nu mai intru, că se vor descurca și fără mine. Dar eu simțisem ceva necurat și m-am încăpățînat să mai joc, să le dovedesc că pot să cîștig singur meciul”.

AGENTIA DE PARIURI SPORTIVE
HORIZONT
www.horizont.ro

	1	X	2	1X	12	X2
[illegible]	[illegible]	[illegible]	[illegible]	-	-	3.50
[illegible]	1	X	2	1X	12	X2
[illegible] (14:30)	5.25	3.80	1.50	2.20	1.15	1.10
[illegible]	1.40	4.00	6.40	1.05	1.15	2.45
[illegible]aliei (semifinale,retur)	1	X	2	1X	12	X2
[illegible] Brescia-Parma *	2.35	2.90	2.85	1.30	1.30	1.45
F-Anglia - D1	1	X	2	1X	12	X2
227. Cr.Palace-Wolverhampton *	2.40	3.00	2.70	1.35	1.25	1.40
F-Franta - Divizia I	1	X	2	1X	12	X2
255. Paris SG-Bordeaux	1.85	3.10	3.90	1.15	1.25	1.75
F-Franta - Divizia II	1	X	2	1X	12	X2
256. Wasquehal-Gueugnon	2.30	2.70	3.20	1.25	1.35	1.45
F-Germania - Liga II	1	X	2	1X	12	X2
257. Union Berlin-Babelsberg	1.45	4.00	5.55	1.05	1.15	2.30
F-Spania - Divizia II	1	X	2	1X	12	X2
258. Levante-Atl.Madrid	3.80	2.80	2.00	1.60	1.30	1.15
ineri - 08.02.2002						
-Cehia - Liga I	1	X	2	1X	12	X2
286 Teplice-Zizkov (17:30)	2.30	2.90	2.95	1.30	1.30	1.45
F-Olanda - Divizia I	1	X	2	1X	12	X2
287. Twente-Den Bosch	1.80	3.30	3.85	1.15	1.25	1.80
F-Olanda - Divizia II	1	X	2	1X	12	X2
288. SBV Eindhoven-Heracles *	2.60	2.80	2.60	1.35	1.30	1.35
289. Roosendaal-Haarlem	1.80	3.30	3.85	1.15	1.25	1.80
290. Zwolle-VVV Venlo	1.40	4.20	5.95	1.05	1.15	2.45
291. Helmond-ADO Den Haag	2.60	2.80	2.60	1.35	1.30	1.35
292. Excelsior-Volendam	1.50	3.80	5.25	1.10	1.15	2.20
F-Germania - Liga II	1	X	2	1X	12	X2
293. Mannheim-Gr.Furth *	2.00	3.10	3.35	1.20	1.25	1.60
294. Schweinfurt-Duisburg *	2.35	2.90	2.85	1.30	1.30	1.45
295. Saarbrucken-Bielefeld	3.00	3.00	2.20	1.50	1.25	1.25
F-Portugalia - Divizia I	1	X	2	1X	12	X2
323. Guimaraes-Santa Clara	1.75	3.40	3.95	1.15	1.20	1.85
F-Italia - Serie B	1	X	2	1X	12	X2
324. Salernitana-Como	2.20	2.80	3.25	1.25	1.30	1.50
F-Turcia - Divizia I	1	X	2	1X	12	X2
325. Galatasaray-Malatya	1.15	6.00	12.00	-	-	4.00
Sambata - 09.02.2002						
-Anglia - Premiership	1	X	2	1X	12	X2
61. Aston Villa-Chelsea *	2.55	2.90	2.60	1.35	1.30	1.35
362. Bolton-West Ham *	2.35	3.00	2.75	1.30	1.25	1.45
363. Derby-Sunderland *	2.40	3.00	2.70	1.35	1.25	1.40
365. Ipswich-FC Liverpool	3.50	3.10	1.95	1.65	1.25	1.20
366. Middlesbrough-Leeds *	2.90	3.00	2.25	1.45	1.25	1.30
367. Newcastle-Southampton	1.45	3.80	6.00	1.05	1.15	2.35
F-Anglia - D1	1	X	2	1X	12	X2
369. Nottingham-Millwall *	2.45	2.90	2.70	1.35	1.30	1.40
70. Barnsley-Burnley *	2.55	2.90	2.60	1.35	1.30	1.35
. Crewe-Coventry *	2.65	2.90	2.50	1.40	1.30	1.35
. Gillingham-Wimbledon	2.10	3.00	3.20	1.25	1.25	1.55
nglia - D2	1	X	2	1X	12	X2
7. Blackpool-Peterborough	2.10	3.00	3.20	1.25	1.25	1.55
78. Brentford-Bournemouth	1.60	3.50	4.80	1.10	1.20	2.00
379. Cambridge-Colchester *	2.60	2.90	2.55	1.35	1.30	1.35
383. Northampton-Q.P.Rangers *	2.65	2.90	2.50	1.40	1.30	1.35

F-Belgia - Divizia I	1	X	2	1X	12	X2
400. Anderlecht-Lierse	1.30	4.50	7.80	-	1.10	2.85
401. La Louviere-FC Brugge	4.55	3.40	1.65	1.95	1.20	1.10
402. FC Antverpen-Aalst	1.85	3.20	3.75	1.15	1.25	1.75
403. Beveren-Gent	4.80	3.50	1.60	2.00	1.20	1.10
F-Franta - Divizia I	1	X	2	1X	12	X2
418. Metz-Montpellier *	2.40	2.80	2.90	1.30	1.30	1.40
419. Lyon-Troyes	1.60	3.50	4.80	1.10	1.20	2.00
F-Germania - Bundesliga	1	X	2	1X	12	X2
426. Hertha-Stuttgart	1.80	3.30	3.85	1.15	1.25	1.80
427. Wolfsburg-Cottbus	1.60	3.50	4.80	1.10	1.20	2.00
428. Rostock-Freiburg *	2.20	3.00	3.00	1.25	1.25	1.50
429. Bayern M.-Dortmund *	1.95	3.20	3.40	1.20	1.25	1.65
431. Bremen-Kaiserslautern *	2.15	3.00	3.10	1.25	1.25	1.50
432. Leverkusen-Monchengladbach	1.35	4.20	7.10	-	1.10	2.65
F-Scotia - Premier League	1	X	2	1X	12	X2
448. Aberdeen-Kilmarnock	1.90	3.30	3.45	1.20	1.25	1.70
449. Celtic-Dunfermline	1.20	5.50	9.55	-	-	3.50
450. FC Dundee-St.Johnstone	1.65	3.50	4.40	1.10	1.20	1.95
451. Livingston-Dundee Utd.	1.65	3.50	4.40	1.10	1.20	1.95
452. Motherwell-Hibernian *	2.20	3.00	3.00	1.25	1.25	1.50
453. Hearts-Gl.Rangers	4.40	3.50	1.65	1.95	1.20	1.10
Duminica - 10.02.2002						
F-Olanda - Divizia I	1	X	2	1X	12	X2
547. Groningen-Feyenoord	3.60	3.30	1.85	1.70	1.20	1.20
548. Utrecht-Nijmegen	1.60	3.50	4.80	1.10	1.20	2.00
549. Ajax-Waalwijk	1.35	4.50	6.35	-	1.10	2.65
F-Portugalia - Divizia I	1	X	2	1X	12	X2
555. Farense-P.Ferreira	2.30	2.90	2.95	1.30	1.30	1.45
556. FC Porto-Benfica *	2.00	3.00	3.50	1.20	1.25	1.60
557. Gil Vicente-Sp.Lisabona	3.55	3.20	1.90	1.70	1.25	1.20
F-Spania - Primera Division	1	X	2	1X	12	X2
559. La Coruna-Villarreal	1.40	4.00	6.40	1.05	1.15	2.45
560. Espanyol-Valladolid	1.95	3.20	3.40	1.20	1.25	1.65
561. San Sebastian-Zaragoza *	2.20	3.00	3.00	1.25	1.25	1.50
562. Real Madrid-Las Palmas	1.30	4.50	7.80	-	1.10	2.85
563. Malaga-Alaves *	2.45	2.80	2.80	1.30	1.30	1.40
564. Mallorca-FC Barcelona *	2.95	2.90	2.30	1.45	1.30	1.30
567. Betis Sevilla-Bilbao *	2.35	2.90	2.85	1.30	1.30	1.45
F-Spania - Divizia II	1	X	2	1X	12	X2
569. Atl.Madrid-Salamanca	1.50	3.40	6.30	1.05	1.20	2.20
570. Cordoba-Badajoz	2.20	2.80	3.25	1.25	1.30	1.50
571. Albacete-Numancia	2.00	2.80	3.80	1.15	1.30	1.60
572. Extremadura-Eibar	2.00	2.80	3.80	1.15	1.30	1.60
576. Santander-Jaen	1.70	3.00	5.05	1.10	1.25	1.90
F-Italia - Serie A	1	X	2	1X	12	X2
577. Atalanta-Brescia	1.95	3.00	3.65	1.20	1.25	1.65
578. Bologna-Inter Milan *	2.95	2.90	2.30	1.45	1.30	1.30
579. Lecce-Verona	2.50	2.70	2.85	1.30	1.35	1.40
580. AC Milan-Perugia	1.35	4.30	6.80	-	1.10	2.65
581. Parma-Lazio *	2.45	2.80	2.80	1.30	1.30	1.40
584. AS Roma-Juventus *	2.20	2.90	3.10	1.25	1.30	1.50
F-Italia - Serie B	1	X	2	1X	12	X2
585. Ancona-Messina	2.35	2.70	3.10	1.25	1.35	1.45
589. FC Genoa-Siena	1.55	3.00	7.05	-	1.25	2.10
591. Reggina-Cittadella	1.47	3.30	7.30	-	1.20	2.25
592. Vicenza-Napoli	2.20	2.70	3.40	1.20	1.35	1.50

Oferta completă în agenții!

Căutăm spații de închiriat în următoarele orașe:
Buzău, Miercurea Ciuc, Râmnicu Vâlcea, Târgu Jiu, Suceava

Informatii: - tel/fax: 064-438559

SERIA B2 / “POLI” TIMIȘOARA

Toți împotriva lui Zambon

Nouă fotbaliști timișoreni îl acuză pe Zambon că-i tratează ca pe niște sclavi și au introdus ieri memorii la FRF pentru a deveni jucători liberi

Foto: CRISTI PREDA

PROTECTOR. Florin Prunea, care i-a însoțit la FRF pe cei 9 fotbaliști timișoreni, crede că italianul Claudio Zambon are ca scop distrugerea fotbalului timișorean

Dan Udrea

Ieri dimineață, nouă jucători ai divizionarei B "Poli" Timișoara, însoțiți de Alex Rădulescu și Florin Prunea, președintele, respectiv vicepreședintele Asociației Fotbaliștilor Profesioniști din România, au depus memorii prin care solicită să devină jucători liberi, invocînd faptul că nu li s-au plătit drepturile bănești pe ultimele trei luni. Daniel Stanciu, Dan Stupar, Petre Tătaru, Călin Bota, Dan Noje, Cătălin Almășan, Ilie Stoican, Dorin Isac și Vasile Rahoveanu spun că s-au hotărît să devină liberi și din cauza "tratamentului" la care au fost supuși de patronul formației de pe Bega, Claudio Zambon. Stupar afirmă că italianul se purta și le vorbea foarte urît: "Nu o dată ne-a zis: «Voi, românii, sînteți niște căcați și cu voi nu se poate discuta decît în WC-uri. Trebuie să mai treacă vreo 30 de ani pînă să ajungeți la cultura noastră, a italienilor». Așa găsea de cuviință acest patron să se motiveze atunci cînd nu voia să ne plătească. Era o relație de sclavie! Nu aveai voie să miști în fața lui".

AFPR a propus ca la partida amicală Franța-România, ce se va disputa miercurea viitoare, "tricolorii" să poarte banderole albe în semn de protest față de situația celor nouă fotbaliști de la "Poli". "Sub nici o formă nu sînt de acord. Să nu amestecăm echipa națională cu întrecerea internă. Se pot face greve sau luări de poziții la meciurile din Divizia A, în nici un caz la cele ale primei reprezentative", a răspuns Mircea Sandu.

Memoriile înaintate ieri către Federație vor fi judecate marți, 12 februarie, de Comisia pentru Contracte Statute și Regulamente prezidată de Dumitru Mihalache.

> **La noi fotbalul se joacă într-un climat care nu are nimic de-a face cu profesionismul. Este de-a dreptul inimaginabil ca niște fotbaliști să fie amenințați că li se vor tăia tendoanele dacă vor da declarații în presă**
>
> Florin Prunea,
> vicepreședinte AFPR

> **Am vorbit cu Prunea și mi-a zis că jucătorii vor să plece gratis de la «Poli». Asta nu se poate. I-am spus că le diminuez grila cu 20 la sută, mai mult nu**
>
> Claudio Zambon,
> finanțator “Poli” Timișoara

064-89.10.42
064-89.10.43
064-89.10.44
SEX
NON-STOP • NON-STOP • NON-STOP

SPANIA

Paradoxul campioanei

Dacă la începutul campionatului Real nu funcţiona cu Zidane pe teren, acum echipa madrilenă suferă pentru că-i lipseşte internaţionalul francez

Constantin Popescu

Real e ca un bolnav. Fără forţă, fără idei, echipa madrilenă pare incapabilă să reacţioneze la continua şi surprinzătoarea sa cădere. Lotul musteşte de valori, antrenorul Del Bosque a dovedit adesea că e priceput, atunci ce e? Campioana iberică nu doar că nu mai ştie să cîştige, dar înfrîngerile vin una după alta, chiar dacă rivalele sînt de pluton. Duminică a pierdut cu 2-1 în faţa lui Español, miercuri a cedat cu acelaşi scor la Valladolid, cele numai două puncte obţinute în ultimele patru partide trimiţînd trupa "blanco" de pe primul pe un norocos loc 3.

Situaţia nu e, totuşi, nouă. Real a trăit o criză similară la startul campionatului. Atunci nu s-a putut impune decît într-una din cele dintîi şase etape. S-a găsit repede cauza: Realul nu merge cu Zidane. În perioada respectivă s-a spus că francezul, sosit recent în "Bernabeu", încă nu s-a adaptat în blocul madrilen, de aceea nu reuşeşte să aducă soluţii în jocul echipei, iar acesta suferă. Curios, în timp ce colegii se chinuiau, Zizou marca. Treptat, Realul şi-a revenit. Angrenajul a început să funcţioneze, au venit şi succesele care i-au propulsat pe elevii lui Del Bosque de pe un incredibil loc 19 ocupat la un moment dat pînă în postura de lider.

Coincidenţă stranie, cum s-a întîmplat în tur se întîmplă şi-n retur, de la debutul acestuia Realul intrînd în declin. Motivele diferă însă. Dacă în toamnă echipa pătimea din cauza neacomodării lui Zidane, acum, paradoxal, are de pierdut pentru că internaţionalul francez lipseşte. Folosit un timp deşi avea dureri musculare la coapsa stîngă, Zinedine a clacat săptămîna trecută. El s-a accidentat la glezna dreaptă în timpul întîlnirii din Cupă cu Bilbao şi nu a mai putut evolua nici cu Español, nici cu Valladolid. Rezultatul s-a văzut: fără ideile sale, fără viziunea lui, Real a capotat în ambele partide. Conjunctura delicată face ca francezul să fie aşteptat ca un izbăvitor, un rol în care, scăpînd de problemele medicale, ar trebui să intre chiar duminică, în disputa cu Las Palmas.

ECHILIBRU

Valencia, al 7-lea lider

Celta nu a stat pe prima treaptă decît trei zile, de duminică pînă miercuri. Eşecul din confruntarea cu La Coruña, 0-2, a îndepărtat formaţia din Vigo de pe piedestal pentru a face loc Valenciei. Continuîndu-şi traseul tipic italian, trupa lui Rafa Benitez a cîştigat cu 2-1 pe terenul celor de la Alaves şi, beneficiind şi de sincopele unora dintre adversari, a devenit al 7-lea lider în actuala ediţie a Primerei, una nebună de tot. Practic, în zona privilegiată echipele se calcă în picioare. Cele dintîi opt clasate sînt despărţite de numai 4 puncte, un echilibru cum nu s-a mai văzut de 27 de ani. Pe lîngă obişnuitele Real Madrid (considerată în vară principala favorită), FC Barcelona şi Deportivo La Coruña au apărut candidate noi la titlu, precum Betis, Bilbao şi Alaves. Fiecare pare dispusă şi capabilă să flirteze cu prima poziţie, o situaţie în urma căreia Primera ar putea fi numită nu doar "Liga stelelor", ci şi "Liga suspansului". Totodată, nu face decît să confirme că Spania are cel mai puternic campionat din lume.

PROBLEMĂ

Guliver - Allsport

Figo nu mai e fericit la Real?

Simţindu-se ignorat de colegi, suporteri şi de presă, mijlocaşul portughez ar vrea să plece în vară la Manchester United

Dacă e să fie ales un jucător de la Real a cărui evoluţie să se fi schimbat radical în ultima perioadă, atunci Luis Figo ar fi primul. Internaţionalul portughez (foto stînga, în dispută cu Tote, de la Valladolid) este complet diferit în sezonul acesta faţă de cel precedent. Intră cu greu în tempoul madrilenilor, e permanent în căutarea locului său pe gazon, aleargă cînd pe stînga, cînd pe dreapta, de cele mai multe ori fără nici un folos, chiar lipsit de noimă. Faimoasele lui centrări, care adesea erau fructificate de colegi, apar acum doar din cînd în cînd. Jocul patetic implică adesea un moral scăzut, ceea ce pare în cazul lui Figo.

Explozia lui Zidane şi seria de goluri marcate de Raul şi Morientes l-au dezarmat pe lusitan, obişnuit ca el, unul din artizanii cuceririi titlului în 2001, să fie protagonist. Trecut în plan secund atît în cadrul echipei, cît şi în mass-media, Luis se simte neglijat, ceea ce determină scăderea randamentului său, nemaifiind jucătorul dezechilibrant de altădată. Situaţia l-a afectat. El e mai mereu trist şi singur, stare vizibilă îndeosebi în timpul meciurilor. Pe gazon, "decarul" Realului nu mai zîmbeşte, ba, pentru a fi contrastul şi mai puternic, a ajuns să nu se mai bucure nici măcar la golurile marcate de coechipieri, lipsind de la tradiţionalele felicitări. Nici titlul de cel mai bun fotbalist din lume pe 2001, în opinia FIFA, nu l-a ajutat, deoarece spaniolii au considerat că premiul trebuia luat de Raul.

Negăsindu-şi locul la Real, Figo, despre care adesea s-a zis că este predestinat fotbalului spaniol, se pare că se gîndeşte la o despărţire nu numai de "Bernabeu", ci şi de Primera. Potrivit postului de radio "Onda Cero" el a început să-şi pregătească plecarea la Manchester United, o intenţie ce ar urma să devină practică la vară. Dacă tranzacţia se va concretiza, madrilenii fie vor lua o grămadă de bani (pe Figo l-au cumpărat în 2000 de la Barcelona cu 58 de milioane de dolari), fie îl vor la schimb pe Beckham, unul dintre jucătorii doriţi de preşedintele Florentino Perez.

DIVERSE

SPANIA - Etapa a 24-a

Bilbao - Malaga 3-2
(Alkiza 4, Ezquerro 33, Alkorta 90 - Canabal 29, Dely Valdes 76)
Alaves - Valencia 1-2
(Astudillo 1 - De los Santos 2, Carew 26)
Barcelona - Sociedad 2-0
(Rivaldo 58, Saviola 77)
Rayo - Español 2-2
(Michel 33, Azkoitia 54 - Pacheco 55, Oscar 90)
FC Sevilla - Osasuna 0-0
Valladolid - Real Madrid 2-1
(Fernando 59, Jesus 88 - Morientes 72)
Villarreal - Mallorca 2-1
(Lopez 28, Victor 71 - Losada 72)
Zaragoza - Tenerife 1-1
(Galletti 68 - Ania 39)
Las Palmas - Betis 0-0

Partida Celta Vigo - La Coruña (0-2) s-a jucat marţi.

CLASAMENT

1	Valencia	42p	(29-21)
2	Celta	40p	(42-27)
3	Real Madrid	40p	(41-28)
4	La Coruña	40p	(37-30)
5	Barcelona	39p	(39-21)
6	Alaves	39p	(24-21)
7	Bilbao	38p	(34-34)
8	Betis	37p	(25-21)
9	Valladolid	35p	(27-37)
10	Sevilla	34p	(38-29)
11	Villarreal	30p	(27-29)
12	Español	30p	(29-38)
13	Osasuna	29p	(21-27)
14	Zaragoza	29p	(24-34)
15	Las Palmas	28p	(24-20)
16	Malaga	28p	(27-30)
17	Mallorca	26p	(28-32)
18	Vallecano	24p	(29-40)
19	Tenerife	23p	(17-34)
20	Sociedad	22p	(28-37)

GERMANIA - Etapa a 21-a, ultimele meciuri

Dortmund - Rostock 2-0
(Ewerthon 66, Amoroso 81)
St. Pauli - Bayern München 2-1
(Meggle 30, Patschinski 33 - Sagnol 87)
Leverkusen - Schalke 04 0-1
(Boehme 52)
Kaiserslautern - Hamburger SV 2-2
(Basler 4, Klose 76 - Romeo 10, Heinz 80)

Întîlnirile München 1860 - Bremen (3-1), Freiburg - Wolfsburg (0-0), Monchengladbach - Köln (4-0), Cottbus - Hertha (1-0) şi Stuttgart - Nürnberg (2-3) s-au disputat marţi.

Clasament: 1. Dortmund 46p, 2. Leverkusen 42p, 3. Kaiserslautern 42p... 9. Stuttgart 31p, 10. Wolfsburg 27p... 15. Cottbus 20p... 17. St. Pauli 15p.

FRANŢA - Etapa a 25-a

Rennes - Lyon 2-2
(Arribage 23, Battles 29 - Anderson 17, 89)
Auxerre - Lens 1-0
(Kapo 66)
Lille - Sedan 1-1
(Sterjovski 43 - Poueys 9)
Lorient - Montpellier 1-0
(Esceth 87)
Marseille - Guingamp 2-1
(Sakho 21, Rivera 70 penalty - Saci 25)
Metz - FC Nantes 2-0
(Proment 42, Bastien 90)
Monaco - Bastia 1-1
(Nyarko 65 - Vairelles 33 penalty)
Sochaux - Troyes 2-2
(Frau 13, Boudarene 51 - Meniri 10, Gousse 64)

Partida PSG - Bordeaux s-a jucat aseară.

CLASAMENT

1	Lens	51p	(40-16)
2	Lyon	44p	(47-26)
3	Auxerre	42p	(30-20)
4	PSG	39p	(31-17)
5	Troyes	36p	(30-24)
6	Lille	36p	(28-24)
7	Bordeaux	35p	(22-18)
8	Sochaux	32p	(33-31)
9	Montpellier	31p	(21-19)
10	Monaco	31p	(27-29)
11	Marseille	30p	(24-29)
12	Nantes	29p	(24-31)
13	Bastia	28p	(25-35)
14	Sedan	27p	(26-26)
15	Rennes	25p	(24-29)
16	Guingamp	25p	(23-41)
17	Metz	23p	(15-29)
18	Lorient	23p	(34-51)

ITALIA - Cupă, semifinale, retur

Juventus Torino - AC Milan 1-1
(Zambrotta 62 - Jose Mari 27), în tur 2-1

Juventus s-a calificat în finală, unde va întîlni pe învingătoarea din confruntarea Brescia - Parma (în tur 0-2), disputată aseară.

PORTUGALIA - Cupă, semifinale

Sporting Lisabona - Maritimo Funchal ....3-2 după prelungiri
(Nalitzis 65, Andre Cruz 86, Joao Pinto 93 - Sabry 31, Gaucho 81)

Sporting Lisabona s-a calificat în finală. Cealaltă semifinală, Braga - Leixoes, se joacă pe 21 februarie.

OLANDA

Restanţe: Waalwijk - Eindhoven 2-1, Feyenoord - Sittard 1-0, Breda - Sparta 2-2, Roda - Utrecht 1-0

Clasament: 1. Feyenoord 42p, 2. Ajax 42p, 3. Eindhoven 40p...6. Vitesse 34p.

BELGIA

Restanţă: Germinal Anvers - RWD Molenbeek 2-2

Clasament: 1. FC Bruges 46p, 2. Genk 43p, 3. Anderlecht 42p...5. Standard Liege 40p....13. Molenbeek 21p.

Cupă, semifinale, tur: FC Bruges - Lokeren 3-0, Mouscron - St. Trond 3-0

neli voyages

Bucureşti, Bulevardul
Nicolae Titulescu 18,
Fax: 401 222 1433
E-mail: neli@moon.ro

te invită la Istanbul, pe 26 februarie 2002, pentru meciul din Liga Campionilor

GALATASARAY - LIVERPOOL

Vino alături de Mircea Lucescu şi vei trăi meciul calificării, într-o atmosferă cum n-ai mai văzut! În plus, vei intra la antrenamentul oficial al Galatei şi vei putea cîştiga, prin tragere la sorţi, un tricou original Cim-Bom-Bom!

Înscrie-te pînă la 19 februarie la telefoanele:
222 15 11; 222 15 12

SPORTING LISABONA

La un pas de primul trofeu

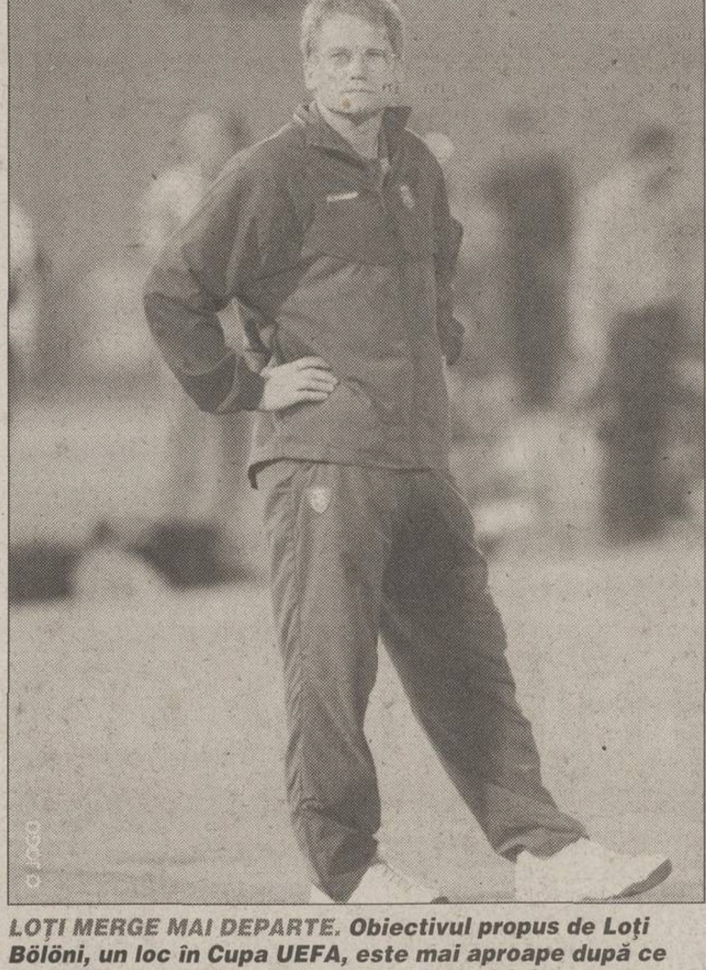

***LOŢI MERGE MAI DEPARTE.* Obiectivul propus de Loţi Bölöni, un loc în Cupa UEFA, este mai aproape după ce Sporting a scos din cursă pe finalista ediţiei trecute**

Echipa lui Bölöni a eliminat după prelungiri (3-2) pe Maritimo şi va disputa finala Cupei Portugaliei pe 12 mai cu învingătoarea dintre Braga şi Leixoes

Daniel Scorpie

Bölöni îşi continuă cursa pe ambele fronturi în Portugalia. Lider în campionat, Sporting a ajuns şi în ultimul act al Cupei, fiind unica dintre candidatele la titlu rămase în competiţie. Semifinala cu Maritimo i-a dat însă mari emoţii antrenorului român şi n-a lipsit mult ca seria meciurilor fără înfrîngere să se rupă miercuri seară, chiar pe "Alvalade". Calificarea a venit abia în prelungiri (3-2), după ce formaţia din Funchal a condus de două ori pe tabelă. Jardel n-a fost deloc în apele lui şi de-aici tot chinul "leilor". Golgeterul brazilian n-a mai înscris, ba chiar a ratat şi un penalty în finalul primei reprize, întreţinînd suspansul. "Trebuia să fiu mai concentrat", şi-a făcut autocritica "SuperMario". "Am suferit mult pentru victorie. Unii dintre jucători au dovedit lipsă de personalitate şi inconstanţă în evoluţie", a mărturisit Bölöni.

Noroc cu inspiraţia lui Loţi, care, forţat de scorul defavorabil la pauză (0-1), l-a aruncat în teren pe Nalitzis. Atacantul grec, transferat pentru a suplini absenţa lui Marius Niculae, a anulat în minutul 65 reuşita lui Sabry. A fost nevoie şi de Andre Cruz, cu o lovitură liberă specialitatea casei, pentru a restabili însă echilibrul pe tabelă, stricat de punctul lui Gaucho, şi a trimite meciul în prelungiri. A mai fost nevoie de Joao Pinto, care a întors rezultatul, cu o lovitură de cap imparabilă, şi a asigurat accesul în finală. Meci programat pe 12 mai, cînd Sporting va întîlni, foarte probabil, pe Braga, echipă de care Bölöni nu-şi aminteşte tocmai cu plăcere, după înfrîngerea suferită în turul campionatului.

CONCURS

Înscrie-te în Divizia Mondială!

TALON ÎNSCRIERE
Divizia Mondială
Coreea - Japonia

Codul Numeric Personal ☐☐☐☐☐☐☐☐☐☐☐☐☐
☐☐ Codul echipei tale

PRO SPORT

Nume ☐ Prenume ☐ Localitate ☐
Strada ☐ Nr. ☐ Bloc ☐ Sc. ☐ Ap. ☐ Etaj ☐
Judeţ/Sector ☐ Telefon ☐
STUDII: elementare ☐ medii ☐ superioare ☐ Profesie ☐
VENIT NET (lei): sub 1 mil. ☐ 1 mil.-2 mil. ☐ 2mil.-3,5 mil. ☐ 3,5mil.-6mil. ☐ peste 6 mil. ☐

Expediază acest talon, obligatoriu împreună cu 10 milioane de "Yeni CM", pe adresa ProSport OP 31, CP 15, Bucureşti, cod 7700

Pentru a înscrie o singură echipă în Divizia Mondială ai nevoie de 10.000.000 de Yeni CM. O dată pe săptămînă alături de Yenul CM vei avea talonul de înscriere cu datele tale personale. Pune într-un plic 10.000.000 de Yeni CM şi un talon de înscriere completat pentru fiecare echipă pe care vrei să o înscrii în joc. Trimite plicul la OP 31, CP 15, Bucureşti.

CM Yeni fantastici CM

¥ ¥

DIVIZIA MONDIALĂ

8.02.2002
VALOAREA ZILEI
1.000.000

CM Divizia Mondială Coreea - Japonia 2002 CM

INFO

- **ROMÂNI / COSMIN CONTRA** a ratat prezenţa în finala Cupei Italiei, Milan nereuşind mai mult decît o remiză, 1-1, în returul semifinalei cu Juventus (1-2 în prima manşă). "Guriţă" a evoluat 90 de minute în formaţia "rossonero", încasînd un "galben" în prima repriză, şi a fost notat cu 5,5 de "Gazzetta dello Sport".
- **ROMÂNI / ADRIAN MUTU** a intrat şi în vizorul campioanei Italiei, AS Roma. Potrivit cotidianului "Corriere dello Sport", preşedintele romanilor, Franco Sensi, a profitat de prietenia care-l leagă de bossul veronez Pastorello pentru a împiedica transferul românului la Juve, în ianuarie, iar acum încearcă să-l aducă în Capitală.
- **ROMÂNI / COSTEL GÂLCĂ** a jucat la Villarreal pe toată durata partidei cu Mallorca (2-1), fiind considerat de cotidianul "As" drept cel mai dur de pe teren, urmare a unei intrări "la rupere" asupra lui Paunovici. "Costelinho", care a văzut "galben" la faza respectivă, a primit două stele (satisfăcător) în cotidianul "El Mundo Deportivo". Coechipierul său Gică Craioveanu a rămas pe bancă. Bogdan Mara (Alaves) şi Adi Ilie (Valencia) nu au fost folosiţi în meciul direct al celor două echipe, încheiat 2-1 pentru valencieni.
- **ROMÂNI / LAURENŢIU ROŞU** a deschis scorul pentru Numancia la 1-1 cu Xerez, în minutul 17. "Roşeaţă" a fost integralist, primind un "galben", şi a făcut cuplu în atac cu Jean Barbu, folosit de asemenea tot meciul. Într-o altă întîlnire din "Segunda", Salamanca - Murcia (0-0), Marinescu a făcut parte din primul unsprezece, dar a fost înlocuit în minutul 65. El a încasat şi un cartonaş galben.
- **ROMÂNI / DORINEL MUNTEANU** a fost inclus de "Kicker" în echipa etapei în Bundesliga. Marţi, "Munti" fusese cel mai bun jucător al Wolfsburgului la 0-0 cu Freiburg în deplasare.
- **ROMÂNI / VIOREL MOLDOVAN** a evoluat 90 de minute pentru Nantes la 0-2 cu FC Metz, dar n-a făcut o figură strălucită. La fel şi Florin Răducioiu (Monaco) în partida cu Bastia (1-1), el find înlocuit în minutul 57. Moldovan a fost notat cu 4 de către agenţia de ştiri "Football 365", iar Răducioiu cu 5.
- **ROMÂNI / MIRCEA LUCESCU**, care n-a confirmat ieri ştirea prelungirii contractului cu Galatasaray, a primit noi asigurări că este dorit în continuare la cîrma echipei. "Am discutat cu toţi cei care vor candida la alegeri, atît cu preşedintele Cansun, cît şi cu adversarii săi. Ei m-au asigurat că vor să lucreze şi pe mai departe cu el", a declarat vicepreşedintele Galatei, Fatih Altayli.
- **BRAZILIA / MARIO ZAGALLO**, fostul selecţioner al reprezentativei Braziliei, a contestat faptul că tricoul cu numărul 10 al lui Pele, scos la licitaţie de Casa "Christie's", ar fi unul şi acelaşi cu cel purtat de fostul internaţional în finala Cupei Mondiale din 1970, Brazilia - Italia (4-1). "Tricoul îmbrăcat de Pele în prima repriză a ajuns la fiul meu, iar cel utilizat după pauză a rămas la secundul de atunci al «naţionalei», Chirol", a declarat Zagallo.

Concursul Pronosport din 10 februarie 2002
Lista jucătorilor indisponibili:

1. ATALANTA Carrera (s), Rossini, Zenoni, Dabo, Orlandini, Cavalli (a)	**- BRESCIA** (10.02, ora 16:00) Guardiola (s), R. Baggio, Bachini (a)
2. BOLOGNA Falcone (s), Cipriani, Signori, Locatelli, Macellari, Olive (a), Wome (l)	**- INTER** (10.02, ora 16:00) Cordoba (s), Dalmat, Padalino, Ronaldo, Okan (a)
3. LECCE Balleri (s), Cimirotic, Giorgetti (a)	**- VERONA** (10.02, ora 16:00) Teodorani (a)
4. MILAN Albertini, Contra (s), Aliyu, Redondo, F. Inzaghi, Maldini, Rui Costa (a)	**- PERUGIA** (10.02, ora 16:00) Dellas (exclus din lot), O'Neill, Giovanni Tedesco (a)
5. PARMA Grieco, De Lucia, Ferrari (a), Mboma, Kader, Appiah (l)	**- LAZIO** (10.02, ora 16:00) Stam, Couto (s), Crespo, De la Pena, Favalli, Fiore, Simeone, S. Inzaghi (a)
6. ROMA Lassissi, Assunçao (a)	**- JUVENTUS** (10.02, ora 21:30) Salas, Paramatti, Tudor, N. Amoruso (a)
7. TORINO Vergassola, Comotto (s)	**- PIACENZA** (10.02, ora 16:00) Gautieri (s), Sacchetti (a)
8. VENEZIA Bettarini (s), Santana (a)	**- FIORENTINA** (10.02, ora 16:00) Amaral, C. Amoroso (s), Chiesa, Taddei, Cois, Baronio, Vanoli (a)
9. ANCONA Storari (a)	**- MESSINA** (10.02, ora 16:00) Bertoni (s)
10. CAGLIARI Lucenti (s)	**- CROTONE** (10.02, ora 16:00) Geraldi, Fialdini, Cardinale (s)
11. EMPOLI Grella (s)	**- SALERNITANA** (10.02, ora 16:00)
12. MODENA Mayer (s)	**- TERNANA** (10.02, ora 16:00) Brevi, Grava (s)
13. VICENZA Tomas (s)	**- NAPOLI** (10.02, ora 16:00) Luppi (s)

Legendă: (s) - suspendat, (a) - accidentat, (l) - convocat la lot

HANDBAL

Decizie la finele lunii

După numirea în funcţia de antrenor principal a lui Cornel Oţelea, nu s-a finalizat componenţa staff-ului tehnic. "Nu s-a luat încă o decizie pentru că echipele sînt angrenate în Liga Naţională, dar şi în cupele europene. Nu e o problemă de strictă urgenţă, însă spre finalul acestei luni, probabil vom decide, pentru că trebuie întocmit programul lotului pentru restul anului", a declarat Oţelea. Gheorghe Tadici, de la Silcotub Zalău, care este dorit pentru funcţia de secund, a spus că "evit polemicile pe această temă, dar vreau să se ştie că nu am nevoie de glorie sau publicitate. Orice antrenor ar fi mîndru să pregătească echipa ţării sale, dar tot ce pot să spun este că, în ce mă priveşte, asta s-ar putea întîmpla doar în anumite condiţii". **(Adina Oşan, Cluj)**

OMNISPORT

Înjunghiată lîngă club

Bibliotecara clubului Steaua a fost victima unei agresiuni pe 1 februarie, în timp ce aştepta tramvaiul în staţia "Cimitirul Ghencea". Speranţa Matei (40 de ani) a fost înjunghiată în abdomen şi tăiată pe faţă de un individ, care a fost arestat ulterior de angajaţii Secţiei 22 Poliţie. "Matei a părăsit joi secţia de Terapie Intensivă a Spitalului Militar, fiind în prezent în afara oricărui pericol", a declarat Cristian Cîrlan, ofiţerul de presă al CSA Steaua. Agresorul, care face parte din cercul de cunoscuţi ai victimei, se află reţinut în arestul Poliţiei, dosarul acestuia fiind deja trimis la Parchetul Bucureşti. Clubul din Ghencea a demarat o anchetă proprie pentru a stabili împrejurările în care s-a petrecut incidentul, Speranţa Matei fiind angajat civil al clubului din 1998. **(Mirela Neag)**

Şi-a înfipt cuţitul în inimă-

Alexandru Luca, profesor de educaţie fizică la liceul din comuna bihoreană Vadu Crişului, s-a sinucis luni într-un mod tragic, înfigîndu-şi un cuţit în inimă. El şi-a pierdut viaţa din cauza hemoragiei masive. Gestul profesorului, care preda la liceu de peste 22 de ani, a surprins atît familia, cît şi colegii de catedră. Poliţia a declanşat o anchetă, însă nu a comunicat vreo concluzie pînă în prezent. Totuşi, unii vecini ai profesorului au afirmat că familia sa era nemulţumită pentru că Alexandru Luca obişnuia să consume alcool în ultimul timp.

INFO

BOX / ANTRENORUL coordonator al loturilor naţionale ale României, Francisc Vaştag (**foto**, 33 de ani), a primit, marţi, în scris, pe adresa sa de la Reşiţa, o ofertă de a pregăti reprezentativa Greciei, în perspectiva Jocurilor Olimpice din 2004, de la Atena. Vaştag a declarat ieri că nu va renunţa să pregătească echipa României. "Deocamdată, nu le-am dat nici un răspuns grecilor, dar eu am început o treabă cu băieţii de la lotul naţional al României şi vreau să o duc la capăt", a spus Vaştag. "Am primit oferte de a antrena naţionalele Turciei, Ungariei şi chiar reprezentativa Mexicului, dar nu am fost interesat", a precizat fostul multiplu campion european şi mondial.

BOX / PROMOTORUL lui Leonard Doroftei, Yvon Michel, director general al clubului canadian Interbox, ocupă locul al 25-lea în clasamentul mondial al celor mai influente personalităţi din lumea boxului, pe anul 2001, care a fost întocmit de revista americană "Boxing Digest". Potrivit publicaţiei citate, Michel se situează pe locul al doilea în ierarhia mondială a promotorilor din box pentru 2001. Clubul Interbox, care în urmă cu 2 ani era practic necunoscut în SUA, a avut o ascensiune spectaculoasă în ultima perioadă, doi dintre sportivii săi, Leonard Doroftei şi Eric Lucas, cucerind titlul mondial.

BASCHET / PARTIDA ELBA Petrom Timişoara-West Petrom Arad, din etapa a 15-a a Diviziei A, a fost devansată. Confruntarea dintre cele două echipe va avea loc astăzi, de la ora 18.00, în Sala "Olimpia" din Timişoara. **(Adrian Schindarli, Timişoara)**

POLO / AZI de la orele 19:00 şi mîine de la orele 10:00, la bazinul Floreasca se va disputa dubla întîlnire dintre Rapid Intrarom şi Astra Arad. Jocurile contează ca restanţă a etapei a 9-a a Superligii naţionale. **(Petre G. Nicolae)**

FORMULA 1 / PILOTUL Heinz-Harald Fretzen, fost la Prost GP, a semnat ieri pentru Arrows, unde i se alătură lui Enrique Bernoldi. Germanul îl înlocuieşte pe olandezul Jos Verstappen. Bossul teamului Arrows, Tom Walkinshaw, a confirmat, pe de altă parte, că a fost rupt contractul cu Verstappen. Timpul scurt rămas pînă la începerea sezonului, 3 martie, face aproape imposibil ca Verstapen, al cărui manager s-a declarat indignat de înţelegerea dintre Arrows şi Frentzen, să îşi găsească o altă echipă. Noul pilot al Arrows a vrut să facă ieri primele teste cu monopostul A23, rămînînd în pană chiar în prima curbă.

FORMULA 1 / GIANCARLO FISICHELLA a scăpat teafăr, ieri dimineaţă, dintr-un cumplit accident petrecut în testele de la Valencia. Într-o curbă pe care a abordat-o cu peste 200 de kilometri pe oră, italianul a scăpat bolidul Jordan de sub control, izbindu-se de un parapet. Fisichella a scăpat cu cîteva contuzii. El este al patrulea pilot, după Michael Schumacher, Rubens Barrichello şi Takuma Sato, care scapă nevătămat după un accident petrecut la peste 200 de kilometri pe oră.

OMNISPORT / FOSTA campioană olimpică de gimnastică din Belarus Olga Korbut este anchetată pentru posesie de bani falşi. Poliţia americană a descoperit, pe 5 decembrie, bancnote false de 100 de dolari, în valoare totală de 4.000 de dolari, într-o locuinţă aparţinînd fostei sportive, situată într-o suburbie a oraşului Atlanta, Duluth. Olga nu mai locuia de cîteva luni în casa respectivă, fiind despărţită de soţul ei, Leonid Bortkevici. Korbut a fost arestată în luna ianuarie pentru furtul unor alimente în valoare de 19 dolari (brînză, sos de ciocolată, smochine, ceai şi condimente) dintr-un magazin din Norcross, Georgia. Ea a plătit o cauţiune de 600 de dolari şi aşteaptă să fie stabilită data procesului. Olga Korbut a cîştigat trei medalii de aur la JO din 1972 şi o medalie de aur la JO din 1976.

TENIS / GABRIEL TRIFU (173 ATP) s-a calificat în "sferturile" challengerului de 150.000 de dolari de la Wroclaw (Polonia) după victoria cu 6-2, 4-6, 6-1 asupra olandezului Dennis Van Scheppingen. Victor Ioniţă (636 ATP) a trecut de primul tur al înţîiului turneu din cadrul satelitului de 25.000 de dolari de la Murcia, el eliminîndu-l pe favoritul numărul 4, Mario Munoz-Bejarano, cu 6-1, 6-1. Gabriel Moraru (555 ATP) a pierdut însă la un alt spaniol, Quino Munoz, cap de serie 8, 2-6, 3-6. La Lecce, unde premiile sînt de 10.000 de dolari, Ioana Gaşpar, favorită 3, a depăşit primul tur după 4-6, 6-1, 7-5 cu italianca Elena Vianello.

LOTO PRONO

TRAGEREA SUPER LOTO 5/40 din 7 februarie 2002

22 14 34 12 19 31

TRAGEREA JOKER din 7 februarie 2002

5 din 45: 4 38 2 8 39 + 1 din 20: 11

Acest număr a fost tipărit în 72.886 exemplare

Tirajul ProSport este certificat de BRAT

BIROUL ROMÂN DE AUDIT AL TIRAJELOR

Analiza BRAT a fost realizată de Deloitte & Touche Romania SRL

HANDBAL

Va dispărea Oltchimul?

Constantin Roibu, directorul general al SC Oltchim SA, a declarat că nu va mai sprijini financiar echipa dacă aceasta nu va cîştiga Cupa Cupelor în 2002

Marian Ursescu

"Dacă echipa nu va cîştiga în acest sezon Cupa Cupelor o voi desfiinţa. Îmi ajunge de 10 ani de zile de cînd am investit, financiar şi sufleteşte, iar rezultatele pe plan internaţional au întîrziat să apară. Şi sportul este tot un business. Nu are rost să bagi bani la infinit dacă la un moment dat nu vin şi performanţele, nu ai satisfacţii", a declarat ieri pentru ProSport Constantin Roibu, directorul general al Societăţii Comerciale Oltchim, care sprijină clubul vîlcean şi, implicit, formaţia de handbal. Vestea posibilei desfiinţări a echipei a luat pe nepregătite atît conducerea clubului, cît şi antrenorii şi jucătoarele. "Nu am avut timp să vorbesc cu domnul Roibu, pentru că e plecat din ţară, dar este dreptul dumnealui să facă o astfel de afirmaţie. Nouă nu ne rămîne altceva decît să ne concentrăm toată atenţia asupra meciurilor din Cupa Cupelor şi să cîştigăm competiţia. Cred că nu este ceva imposibil şi echipa are valoare să se bată de la egal la egal cu toate adversarele", a declarat preşedintele Ioan Gavrilescu. Acesta consideră că declaraţia lui Constantin Roibu ar trebui să le mobilizeze pe jucătoare şi în acelaşi timp să le conştientizeze că singura lor şansă de a mai continua la Oltchim este să obţină un rezultat notabil pe plan european.

Antrenoarea Mariana Tîrcă a spus la rîndul său că ea şi elevele sale vor face tot posibilul pentru a-l determina pe directorul Oltchimului să revină la sentimente mai bune faţă de echipă. "Eu am preluat formaţia de 7 luni şi încă nu am ajuns cu pregătirea la stadiul pe care mi-l doresc. O să jucăm pentru a aduce Cupa Cupelor la Rîmnicu Vîlcea". "Cred că l-am adus la disperare. E supărat pe noi că am ajuns să pierdem meciuri şi în campionat în faţa unor echipe mult mai slabe din punct de vedere valoric. I-am pus răbdarea la încercare", a declarat interul dreapta al Oltchimului, Steluţa Luca, făcînd referire la meciurile pierdute în Liga Naţională în faţa formaţiilor din Baia Mare şi Galaţi. Coechipiera sa, Monica Gogîrlă, nu a participat la antrenamentul de ieri al echipei, avînd probleme de sănătate, şi nu aflase vestea despre retragerea sprijinului faţă de echipă. "Ce pot să mai spun? Eu am revenit la Oltchim pentru că îmi doream să joc aici şi acum vine ştirea asta! Vîlcea este oraşul handbalului şi ar fi păcat să dispară de pe harta handbalului".

14
9
17
16
ARTIMIX SPORT

Foto: CRISTI PREDA

ELE DECID. ***Steluţa Luca (nr. 14), Aurelia Stoica (9), Monica Gogîrlă (17) şi celelalte coechipiere vor trebui să cîştige Cupa Cupelor pentru ca Oltchimul să nu se desfiinţeze***

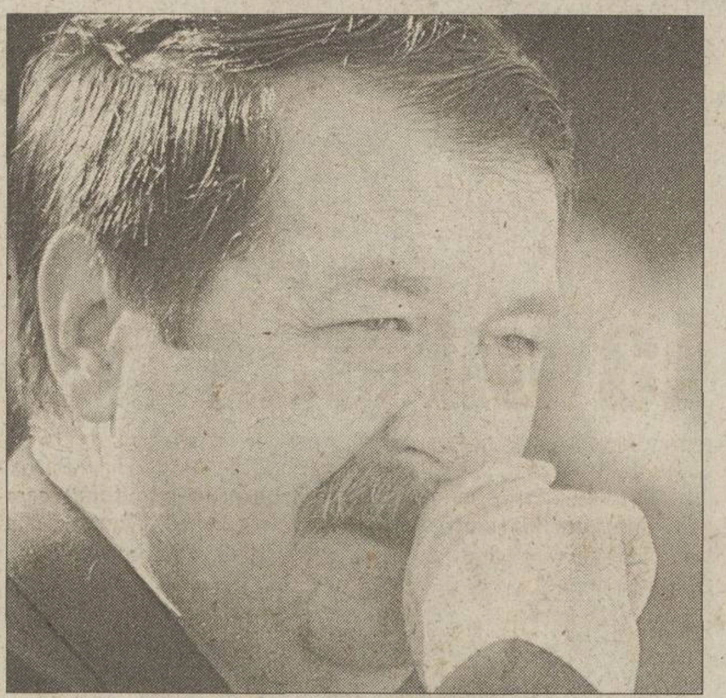

HOTĂRÎT. ***Directorul general al SC Oltchim, Constantin Roibu, nu mai doreşte să facă nici un fel de concesii în privinţa echipei de handbal***

Palmaresul Oltchimului

- Secţia de handbal a clubului vîlcean a fost înfiinţată în 1973
- În 1982 formaţia olteană a promovat în prima divizie şi de atunci nu a mai retrogradat, devenind cea mai titrată din handbalul feminin românesc
- Campioana României în 1989, 1990, 1991, 1993, 1994, 1995, 1996, 1997, 1998, 1999, 2000
- Cîştigătoarea Cupei României în 1984, 1990, 1992, 1993, 1994, 1995, 1996, 1997, 1998, 1999, 2001
- Cîştigătoarea Cupei EHF în 1984 şi 1989
- Cîştigătoarea Supercupei Europei în 1984

CEL MAI SOLID CLUB

Antrenorul "naţionalei" feminine a României, Cornel Oţelea, a rămas surprins la aflarea veştii că Oltchimul ar putea dispărea de pe harta handbalului românesc. "Am fost la Rîmnicu Vîlcea acum o săptămînă şi am găsit acolo cel mai solid club românesc, numărul unu după părerea mea, cea mai sănătoasă structură sportivă de la noi. Ca director general al societăţii Oltchim, domnul Roibu poate lua orice decizie, dar handbalul românesc ar avea de suferit. Vreau să cred că a fost o declaraţie făcută la nervi şi pentru a mobiliza jucătoarele pentru meciurile viitoare. Mie mi-ar fi mult mai greu la «naţională» dacă s-ar desfiinţa clubul vîlcean", a declarat Oţelea.

"Oltchim se poate desfiinţa de mîine!"

Gheorghe Tadici *(foto)*, antrenorul Silcotubului, eterna rivală a Oltchimului în Liga Naţională, crede că echipei vîlcene îi va fi greu să-şi îndeplinească obiectivul, cîştigarea Cupei Cupelor. "Am văzut caseta meciului cu Oţelul Galaţi, în care inclusiv banca tehnică a Oltchimului a făcut erori. Nu e treaba mea, dar la cît se investeşte în Oltchim de atîta timp, nu cred că e normal. În Cupa Cupelor sînt două-trei echipe profesioniste, de valoare, de care Oltchim se poate împiedica, aşa că se poate desfiinţa de mîine, dacă asta e condiţia să mai existe - cîştigarea Cupei Cupelor", a spus Tadici. În altă ordine de idei, un reprezentant de la Oltchim se va afla mîine la Zalău pentru a prelua o casetă cu un meci al adversarei, Spartak Kiev, de la antrenorul lui Motor Zaporoje, Leonid Evtuşenko. *(Adina Oşan, Cluj)*

ATLETISM

S-a bronzat în Mexic

new balance

Foto: CRISTI PREDA

PLĂCERE. ***În plină iarnă, Lidia Şimon s-a bronzat după două săptămîni de vacanţă la Cancun (medalion) cum nu a reuşit niciodată***

Campioana mondială la maraton, Lidia Şimon, nu a renunţat la ideea de a deveni mamă cît mai repede

Mirela Neag

Deşi se află de o lună şi jumătate la Boulder, statul Colorado, locul unde se pregăteşte de patru ani, Lidia Şimon nu a început încă să se antreneze la parametrii normali. "Cu ajutorul lui Dumnezeu, mai aştept să fac un copil. Dacă acesta nu vrea să vină în cîteva luni o să-mi încep pregătirea deoarece mi-am propus pentru acest sezon o singură cursă, mai pe la sfîrşitul anului", a declarat ieri prima campioană mondială la maraton din istoria atletismului românesc. "Acum alerg din cînd în cînd de plictiseală, fiindcă nu ştiu ce să fac altceva. Afară este destul de plăcut, ziua temperatura ajungînd şi la 19 grade Celsius. Mai ninge uneori, oraşul aflîndu-se la altitudinea 1.800 metri, dar zăpada se topeşte imediat." Alergătoarea tocmai s-a întors dintr-o vacanţă de două săptămîni pe care a petrecut-o în Mexic, la Cancun, împreună cu nişte prieteni români stabiliţi de cîţiva ani în Statele Unite ale Americii.

"Am plecat fără soţul meu, Liviu, el fiind nevoit să meargă cu două atlete la un concurs în Japonia", a spus Lidia. Sportiva nu a plecat prea încrezătoare în Mexic. "O singură dată am mai fost aici, la Veracruz, şi nu am rămas cu amintiri prea plăcute. Din cauza mîncării, am suferit o indigestie groaznică după care mi-am revenit foarte greu. De data aceasta m-am simţit însă extraordinar. Am fost chiar şocată de lucrurile pe care le-am văzut acolo, la Cancun". Lidia şi prietenii săi au locuit într-unul din sutele de hoteluri de lux ce se întind pe 17 kilometri de ţărm în Golful Mexic. "O staţiune superbă", a exclamat maratonista, care timp de 14 zile a făcut plajă. "Am încercat să colindăm toate restaurantele, iar cînd nu mîncam, stăteam la plajă sau alergam pe nisip. Niciodată nu am fost atît de bronzată ca acum", a povestit campioana mondială.

La sfîrşit de săptămînă, Lidia şi Liviu Şimon merg la dans. "La Boulder există o comunitate românească foarte unită, iar în week-end-uri se organizează un fel de bal la care se dansează numai muzică populară de-a noastră. Culmea este că a trebuit să ajung în America să învăţ aşa ceva, iar aici se dansează mai adevărat decît în ţară. Ciuleandra, învîrtita, horă moldovenească". Lidia a spus că o dată pe an românii organizează şi un festival. "Se pregătesc mult timp pentru el, cu această ocazie strîngînd donaţii pentru orfelinatele sau casele de bătrîni din ţară", a explicat ea.

PREMIERĂ

După modelul american

Colegiul Naţional "Spiru Haret" este prima instituţie de învăţămînt din ţară care a primit de la MTS certificatul de identitate sportivă

Marian Ursescu

În Statele Unite ale Americii toate colegiile şi universităţile au diverse echipe care activează în campionate destinate exclusiv lor. Elevii de liceu şi studenţii se pot întrece la baschet, hochei, baseball şi alte sporturi pe care doresc să le practice. În România însă, acest lucru nu se întîmplă decît foarte rar şi asta de doar cîţiva ani. "Cînd şi cînd s-a mai organizat cîte un campionat naţional de baschet, volei sau fotbal între licee. Şi, cînd s-a întîmplat acest lucru, au fost puse fel şi fel de condiţii", spune Adrian Pascu, directorul de la "Spiru Haret". "Acum trei ani nu ne-au dat voie să înscriem în competiţie, la baschet, elevii care erau legitimaţi la diferite cluburi din Bucureşti. Acest lucru m-a făcut să depun la Ministerul Tineretului şi Sportului o cerere de constituire a clubului liceului nostru. Din 18 decembrie 2001 ne-a fost eliberat certificatul de identitate sportivă pe baza căruia putem funcţiona ca grupare sportivă independentă", a adăugat Pascu.

Deşi e profesor de istorie, el s-a ocupat de înfiinţarea secţiilor din cadrul clubului. Acum, Colegiul Naţional "Spiru Haret" are 12 secţii, cele mai dezvoltate fiind cele de baschet, culturism, fotbal şi tenis de masă. "Elevii care sînt legitimaţi deja la cluburi profesioniste, dar care învaţă în cadrul colegiului nostru, au acum dublă legitimare şi pot participa, fără probleme, atît la competiţiile organizate de federaţii, cît şi la cele ale Ministerului Învăţămîntului", a spus Pascu. De cîtva timp, la Spiru Haret funcţionează şi o nocturnă care a fost realizată din venituri extrabugetare. "De la foşti elevi ai liceului care au ajuns acum cineva în România am strîns suma necesară instalaţiei de nocturnă, care are 700 de lucşi", a afirmat directorul Pascu. Pe 15 februarie, data la care se sărbătoreşte ziua colegiului, vor fi organizate manifestări sportive la care vor participa şi alte licee bucureştene.

Foto: GABRIELA ARSENIE

ÎN NOCTURNĂ. ***Cînd timpul le permite, baschetbaliştii de la "Spiru Haret" se pregătesc în curtea colegiului, la lumina reflectoarelor***

DESCHIDERE

SALT LAKE 2002

Reuter

E DE-A NOASTRĂ! Patinatoarea surprinsă în plină cădere pe gheaţă este chiar românca Roxana Luca, în timpul şedinţei de antrenament de miercuri

Începe vîrtejul alb!

Astăzi va debuta cea de-a 19-a ediţie a Jocurilor Olimpice de iarnă, găzduită de orasul american Salt Lake City

Oana Duşmănescu

Ceremonia de deschidere a Jocurilor Olimpice americane va reprezenta cea mai mare manifestare publică din SUA de la atentatele teroriste din 11 septembrie încoace. Don Mischer, producătorul executiv al showului, a declarat: "Este totuşi un eveniment internaţional, de aceea trebuie să limităm numărul de elemente strict americane din cadrul spectacolului". Totuşi, el a recunoscut că toată gîndirea organizării festivităţii se bazează pe momentele de groază trăite de americani în septembrie. De aceea, şi steagul World Trade Center, însoţit de sportivi şi de supravieţuitori ai atacurilor de la Washington şi New York, va flutura în timpul paradei sportivilor. Multe secvenţe ale programului au rămas secrete, dar se ştie că pe stadionul Rice Eccles vor răsuna vocea britanicului Sting şi violoncelul chinezului Yo-Yo Ma. Nu se ştie încă numele celui care va aprinde flacăra olimpică la Salt Lake City. Pentru astăzi, meteorologii au anunţat ninsoare, dar nu într-atît încît să strice sărbătoarea. "Nu contează cum va fi vremea, lumea aşteaptă acest show!", a spus Mischer. În fiecare seară, la Olympic Medals Plaza, pe o scenă construită în aer liber vor avea loc concerte ale unor vedete, printre care Macy Gray, Creed, N'Sync, Nelly Furtado, Marc Anthony, Sheryl Crow, Foo Fighters şi Alanis Morissette.

La ceremonie va participa şi preşedintele SUA, George W. Bush, împreună cu soţia sa, Laura. Peste 2.500 de sportivi, reprezentanţi ai 77 de ţări, şi peste 50.000 de spectatori vor umple stadionul Rice Eccles. Din faţa televizoarelor vor urmări spectacolul 3,5 miliarde de oameni din toată lumea. La grandoarea showului, care va avea ca temă motto-ul "Light the fire within" (Aprinde focul din tine), vor lua parte 4.000 de figuranţi. Festivitatea va începe la orele 3 (ora României) în noaptea de vineri spre sîmbătă şi va dura trei ore.

"Ne vor duce mai întîi la un stadion acoperit, unde ne vor arăta nişte filme şi ne vor da ceva de mîncare", a declarat şeful delegaţiei României la JO, Alexandru Epuran. "După asta vom pleca înspre arena Rice Eccles, pentru ceremonia de deschidere. Unul dintre ghizii noştri a fost la repetiţia generală de miercuri. Ne-a spus că este foarte frumos, cu artificii, dar că nu ne poate spune mai mult pentru că e surpriză". Primul sportiv român care va intra în focurile întrecerilor este Zsolt Antal (schi fond), care îşi va face mîine "botezul" în proba de 30 kilometri stil liber. Duminică vor ieşi la rampă patinatoarele de viteză Daniela Oltean şi Andrea Jakab, ce se vor întrece la 3.000 de metri.

Programul primei zile

8 februarie

Sărituri cu schiurile:	K90 individual, calificări, Utah Olympic Park
Ceremonia de deschidere a JO	stadionul Rice Eccles

ARMA RĂTĂCITĂ

Joi noapte a ajuns în SUA şi biatlonista Alexandra Rusu, ultima sportivă care mai trebuia să se alăture delegaţiei României. Ea a fost condusă la Soldier Hollow, locul de disputare a întrecerilor de biatlon şi schi fond. Alexandra, care a mai luat parte la nişte concursuri în Europa, s-a trezit la Salt Lake City fără schiuri şi fără armă. Traseul ei s-a schimbat din mers, nemaitrecînd prin Los Angeles, ci prin Chicago. Echipamentul sportivei va fi recuperat pînă în ziua concursului de pe meleagurile însorite ale Californiei.

DOPAJ LA RUŞI

Fondista rusă Natalia Baranova-Masolkina (24 de ani) a fost depistată pozitiv la EPO şi exclusă din toate competiţiile oficiale, începînd cu JO din SUA, a anunţat Federaţia Internaţională de Schi. Baranova (locul 6 în clasamentul provizoriu al Cupei Mondiale) a fost controlată pe 18 ianuarie la un concurs din Austria. Contraexpertiza a confirmat primul rezultat.

Prea mulţi vizitatori

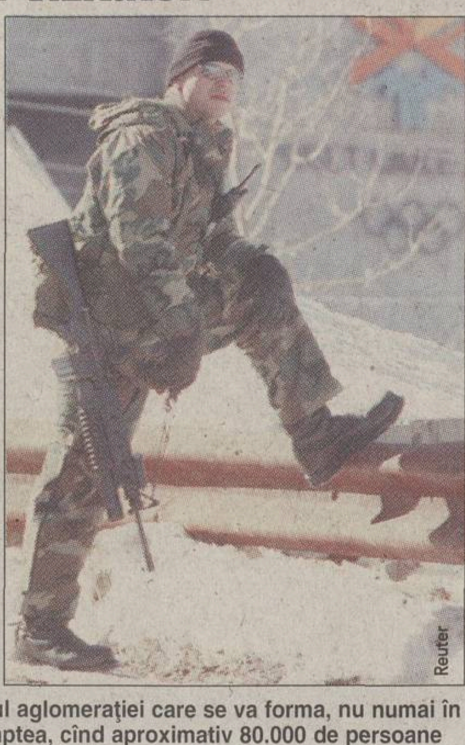

Reuter

Organizatorii Olimpiadei de la Salt Lake City se tem că peste un milion de oameni vor lua cu asalt oraşul şi acesta este un număr cam mare pentru *leagănul* mormonilor. Ca să se deplaseze ei trebuie să circule cu trenul sau cu autobuzul. Pentru buna desfăşurare a lucrurilor, publicul va trebui să respecte orarul mijloacelor de transport. Reprezentanţii forţelor de ordine *(foto)*, care şi aşa sînt alertaţi de eventualele atacuri teroriste, sînt îngrijoraţi şi la gîndul aglomeraţiei care se va forma, nu numai în timpul zilei, ci şi noaptea, cînd aproximativ 80.000 de persoane vor dori să iasă în oraş, la concerte, în baruri sau restaurante.

FOTO ŞOC

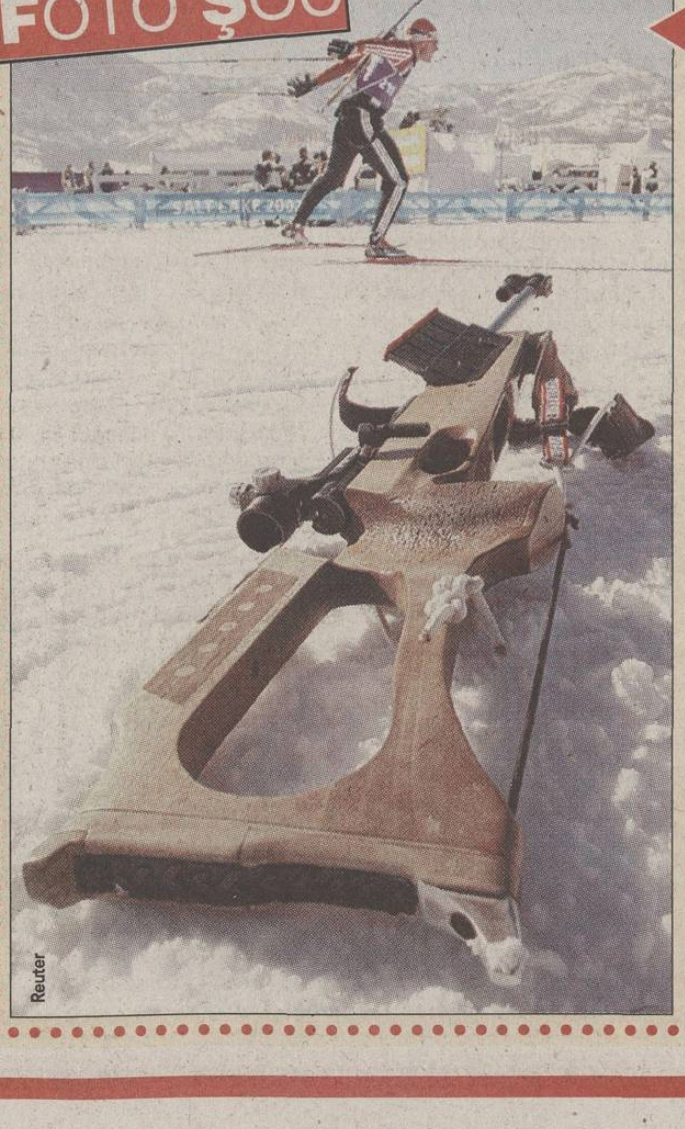

Reuter

Părăsit

Un biatlonist care se antrenează asiduu la Soldier Hollow trece nepăsător pe lîngă suportul unei arme, parcă uitat pe margine. De pe 11 februarie, cînd vor debuta întrecerile de la biatlon, i se va găsi cu siguranţă o întrebuinţare

Guliver / Allsport

Plimbată călare

Torţa olimpică a fost purtată, pe lungul drum către Salt Lake City, cu toate mijloacele de transport: cu barca, cu avionul, cu trenul. Pe ultima sută de metri, simbolul pornit din Grecia a călătorit şi cu calul

LOTUL ROMÂNIEI

Eva Tofalvi	biatlon
Dana Cojocea	biatlon
Alexandra Rusu	biatlon
Marian Blaj	biatlon
Zsolt Antal	schi fond
Roxana Luca	patinaj artistic
Gheorghe Chiper	patinaj artistic
Daniela Oltean	patinaj viteză
Andrea Jakab	patinaj viteză
Katalin Kristo	short track
Alexandra Munteanu	schi alpin
Erika Kovacs	bob
Maria Spirescu	bob
Teodor Demetriad	bob
Adrian Duminicel	bob
Florian Enache	bob
Daniel Păcioianu	bob
Gabriel Popa	bob
Eugen Radu	sanie
Cristian Stanciu	sanie
Robert Tăleanu	sanie
Marian Tican	sanie

FINANCIAR

Lăcomie olimpică

La Salt Lake City, pe perioada desfăşurării JO, totul are preţuri piperate. Începînd de la biletele pentru competiţii pînă la un tichet de parcare, care a ajuns de la 5 la 30 de dolari. Berile din localuri şi-au dublat preţul, ajungînd la 6,50 de dolari, iar o cină la un restaurant a bătut pragul sutei de "verzişori", deşi înainte costa numai 30. Cele mai ieftine bilete la Olimpiadă sînt cele de la curling, la care pentru finală spectatorii trebuie să scoată din buzunar 60 de dolari. Cea mai scumpă este finala de hochei pe gheaţă, la care un tichet în cea mai bună zonă a patinoarului costă 425 de dolari. La scurtă distanţă vine şi programul demonstrativ al probei de patinaj artistic - 400 de dolari. Pentru disciplinele de schi alpin, costul biletelor variază între 45 şi 95 de dolari. La multe dintre evenimente tichetele s-au epuizat.

Electronic Stability Program

• În curbe, din cauza forţei centrifuge, orice automobil tinde să derapeze, părăsind traiectoria pe care este înscris. Iar dacă viteza este mare şi mai ales dacă drumul este alunecos, pericolul creşte. Sistemul electronic de control al stabilităţii (ESP) corectează într-un interval extrem de scurt aceste tendinţe, acţionând separat fiecare dintre roţi. Astfel, automobilul rămâne pe şosea.

ESP. Standard la Bora şi Passat

Începând cu variantele de echipare Comfortline.

ProSport I-a vizitat la Lecce pe cel mai titrat dintre jucătorii români care au evoluat în străinătate

PRO SPORT REPORTAJ

Gică Popescu a ales să-și încheie cariera la Lecce pentru că orașul se potrivește cel mai bine unui fotbalist de familie, dornic la 35 de ani să stea departe de agitația Barcelonei, a Londrei sau a Istanbulului

Din Lecce, text și foto, de la LIVIU CHIRIȚĂ

BĂTRÎNUL ȘI MAREA SA IUBIRE

Situat în sudul extrem al Italiei, la peste 600 de kilometri de Roma, Lecce este un orășel cu doar 100.000 de locuitori. Clima blîndă din această zonă și apropierea de Marea Adriatică dau așezării un aer exotic, întreținut și de palmierii întîlniți la tot pasul. Deși acum vreamea este destul de rece în toată Peninsula, în jurul prînzului la Lecce sînt circa 20 de grade. Din martie însă, în această parte a Italiei căldura începe să-și intre în drepturi, localnicii lăudîndu-se că încă din a treia lună a anului aici se poate face plajă.

Micul paradis

Pentru Gică Popescu, unul dintre cei mai titrați fotbaliști ai României, nici că se putea un final de carieră mai frumos decît o formație de Serie A, iar la 35 de ani Lecce este exact ceea ce și-a dorit internaționalul nostru. Un loc liniștit, departe de aglomerația și zgomotul marilor orașe, ideal pentru un om căsătorit care are o fetiță de 3 ani. La Lecce, Gică stă într-un cartier de lux situat la doar 5 minute de mers cu mașina de stadion, într-o casă ce impresionează în primul rînd prin imensitatea spațiului verde din fața și spatele imobilului. Sînt circa 500 de metri pătrați, cu grădini de portocali, lămîi și rodii, cu palmieri și cu un gazon tuns englezește. Evident că în acest mic paradis, principala atracție este fetița de trei ani a fotbalistului, Maria. Ea este prima care își întîmpină tatăl cînd vine de la antrenamente, îl ajută pe Gică să care plasele cu cumpărături, dar îi și atrage atenția la intrarea în casă să-și șteargă pantofii pe preș.

Și-a adus părinții

Weekend-ul trecut, profitînd de faptul că a fost suspendat, Popescu și-a adus la Lecce și părinții. Deocamdată, tatăl fotbalistului nu se împacă prea ușor cu preparatele specifice italiene și i-a comandat soției lui Gică, Luminița, să-i pregătească o mîncare de fasole. "N-are bobul ca la noi, la Calafat, dar i-a ieșit", s-a pronunțat Popescu senior după ce a gustat ceea ce gătise nora sa. Tatăl jucătorului mai are o nemulțumire, și anume faptul că fiul său nu l-a lăsat să aducă cîteva sticle de vin din România și astfel a trebuit să se acomodeze cu cel italian. "Nu e rău nici ăsta, dar nu are parfumul celor de acasă", spune bătrînul, care obișnuiește să bea un pahar două după masă. "Mai bine ascunde emblema aia de la trening", îi spune în glumă Gică tatălui său, care este îmbrăcat într-un trening al lui Galatasaray.

Bucătarul

Spre deosebire de părintele său, Gică este înnebunit după mîncărurile italiene. "Nu consum prea multe, dar în schimb îmi place să le gătesc. Nu o spun așa, pentru presă, bucătăria este una dintre pasiunile mele și chiar mă pricep", a explicat Popescu, care după primul antrenament de ieri a dat o fugă pe la supermarketul Carrefour, de unde și-a cumpărat ingredientele necesare pentru a face niște paste. "La astea mă pricep cel mai bine. Îți spun, dacă vrei, rețeta mea proprie, dar să nu o dai în ziar pentru că te dau în judecată. Și dacă am cîștigat eu procesul cu Galatasaray, îți dai seama că acum n-am cum să pierd", a glumit Gică, după care a început să-și ia rolul în serios. "Astăzi voi face tortellini cu prosciuto cotto, mai pe românește niște paste cu șuncă, în sos de smîntînă", a dezvăluit jucătorul, care a fost secondat tot timpul de soția sa. După 10 minute pastele au fost gata, iar familia jucătorului s-a declarat mai mult decît mulțumită e gustul acestora. "În Italia pot spune că m-am specializat, dar de gătit știam să gătesc și înainte. Cînd eram la Galatasaray, de exemplu, în hotelul în care stăteam preparam niște paste de-i lăsam mască pe toți. Pe nea Mircea Lucescu să-l întrebați", a adăugat Popescu, care nu exclude posibilitatea de a-și deschide un restaurant cu specific italienesc în România. "Ceva bani cred că mai am, cine știe poate facem un pic de concurență la Trattoria lui Gino", a concluzionat Gică. Pînă atunci însă, el își dorește să evite retrogradarea cu Lecce și să-și prelungească cît mai mult posibil sejurul aici, unde el și familia sa sînt pe deplin împliniți.

ȘTIE SĂ GĂTEASCĂ. *Luminița Popescu pare să fie doar asistenta fotbalistului în materie de bucătărie*

CU PĂRINȚII. *În weekend-ul trecut, Gică Popescu i-a adus în Italia pe părinții săi. În imagine, fotbalistul îi arată tatălui său dobermanul pe care și l-a luat*

"Baciul" a găsit în sudul Italiei un paradis în toată regula, în care cel mai bine se simte Maria, fetița de 3 ani a căpitanului "tricolorilor" și a soției sale, Luminița

COMOARA LUI GICĂ. *Maria este prima care-l întîmpină pe Gică Popescu atunci cînd acesta vine de la antrenamente sau meciuri. În vîrstă de 3 ani, fetiței îi priește perfect clima blîndă din sudul Italiei*

INTERVIU

"E nevoie de o revoluție"

Gică Popescu crede că actualii conducători nu vor pune în practică niciodată planul de curățire a campionatului intern

Gică, de ce ai ales Lecce?

Simplu, pentru că după ultimii patru ani de succese la Galatasaray scăzuse un pic dorința de performanță și simțeam nevoia să mă gîndesc un pic și la familie. Cu turcii am avut niște probleme financiare, a venit această ofertă a italienilor și nu regret că am venit aici.

PRO Totuși, echipa stă destul de rău în clasament și e posibil să retrogradați.

Eu sînt optimist. Mai sînt 13 jocuri și dacă învingem de 6 ori și mai facem un egal eu zic că putem să scăpăm. Cu 38-39 de puncte rămînem în Serie A.

PRO Și dacă retrogradați?

Eu am o clauză în contract prin care sînt liber să plec. Dar mi-ar părea rău. Orașul e liniștit, aproape de mare, clima e blîndă, m-am acomodat foarte bine și eu, și familia. Pentru noi e o nouă cultură, un alt popor, dar deja ne-am integrat repede.

PRO Vrei să continui și cariera internațională?

De ce nu?

PRO Crezi că ratarea calificării la Mondiale a fost doar un accident?

În mare măsură da. S-a pierdut un moment important într-o serie de calificări frumoase. Dar viața merge însă înainte, iar naționala are posibilitatea să treacă peste acest necaz. Are resursele necesare, dacă privim cîți fotbaliști tineri joacă la echipe de prim rang în Europa. Contra, Chivu, Ilie, Mutu.

"Vreau să pun umărul"

PRO Vei reveni ca jucător în România?

Sincer, nu cred, dar nu se știe niciodată.

Dar din postura de conducător de club?

Da, mă tentează să vin acasă și să pun umărul, alături de cei din generația mea, la redresarea campionatului intern.

PRO Crezi că fotbalul nostru la nivelul echipelor de club e în criză?

Evident. Cel mai bine se vede de afară. Degeaba ne lăudăm că avem un campionat bun, cînd pe plan extern sîntem zero. Nu putem să trecem de primul tur al cupelor europene și sîntem eliminați de niște formații anonime.

PRO Care este cel mai mare rău al fotbalului românesc?

În primul rînd meciurile strategice. Toată lumea vorbește despre ele, le observăm cu ochiul liber, dar nu se face nimic. Or, dacă un jucător evoluează în 3, 5, în "n" partide aranjate, acesta își pierde din valoare și nimeni nu are de cîștigat. Nici măcar conducătorii de club, care se mulțumesc să-i vîndă pe nimic. Într-un campionat puternic, fotbaliștii pleacă pe sume mari de bani, dar o competiție trucată nu interesează pe nimeni. Este o situație ridicolă, iar cu declarații sforăitoare, că facem, că dregem, nu se rezolvă nimic. De cîte ori s-a vorbit de curățenie? S-a făcut vreodată ceva?

PRO Care ar fi soluția?

E nevoie de o revoluție. Ca aia din 1989. Eu altă soluție nu văd.

PĂRERI

Comandantul lui Lecce

Și în teren, și în afara lui, românul este indiscutabil liderul echipei, iar jucătorii tineri ai echipei îl privesc ca pe un idol

Ieri dimineață, Lecce a avut programate două ședințe de pregătire, deși cea de dimineață nu prea poate fi denumită antrenament. Noul tehnician al echipei, Delio Rossi, a exersat timp de o oră și jumătate cîteva scheme de așezare cu elevii săi, fără a face nici un fel de încălzire sau stretching! E drept, fotbaliștii mai mult s-au plimbat pe teren, antrenorul încercînd să creeze un fel de așezare agresivă om la om pe toată suprafața de joc. "E normal, a preluat echipa de abia 10 zile și vrea să facă un alt sistem de joc. După-amiază avem un meci cu o echipă de amatori. Atunci or să iasă scîntei", a explicat Gică Popescu, care este de departe liderul roș-galbenilor.

La 35 de ani, românul rezistă cu brio rigorilor unui campionat dificil cum este cel italian. De altfel, Gică este deja considerat un fel de antrenor secund al echipei, experiența sa ajutînd enorm într-o formație cu mulți fotbaliști tineri și destul de necopți. Toți îi cer sfatul, toți se consultă cu el în diferite probleme, în special stranierii care nu-i ies din vorbă.

"Îl cunosc încă de pe vremea cînd juca în Turcia, iar eu eram la Trabzon. Este indiscutabil conducătorul lui Lecce și așa a fost peste tot pe unde a evoluat", a explicat croatul Vugrinec (foto, dreapta), care crede că Popescu este "cel mai mare atu pe care îl avem în lupta pentru evitarea retrogradării". Un alt fotbalist fascinat de cariera și personalitatea românului este slovenul Cimirotici. "Toți am vrea să fim ca el, toți sperăm să facem în fotbal ceea ce a făcut el și să avem performanțele sale. Este un model pentru mine, atît în teren, cît și în afara lui. Cînd am nevoie de un sfat, el este primul la care mă duc. M-a ajutat foarte mult și mi-a arătat cum trebuie privit cu adevărat fotbalul, din punctul de vedere al unui profesionist", spune Cimirotici, care parcă regretă pățania pe care "naționala" Sloveniei i-a făcut-o lui Gică și tuturor românilor. "Am avut mare noroc, mai ales la meciul tur. Nimeni nu ne dădea nici o șansă și acest lucru ne-a ambiționat. Păcat, meritați cu prisosință să fiți acolo".

AMABIL CU TOATĂ LUMEA

În afara coechipierilor, Gică este foarte iubit și de suporterii lui Lecce. Ca dovadă, în scurta vizită pe care a făcut-o ieri la magazinul Carrefour, mulți l-au oprit pentru a sta de vorbă cu el. Un bărbat i-a oferit cărucțul său pentru a pune cumpărăturile în el, întrebîndu-l dacă Lecce se va salva în acest sezon. "Nici o grijă, nu vom retrograda", l-a liniștit Popescu, care a fost apoi luat în primire de o vînzătoare. Aceasta i-a cerut un autograf și l-a rugat să-i dea un tricou pentru fiul ei. "Îmi pare rău, nu am", s-a scuzat fotbalistul. "Măcar niște ghete. Îi place fotbalul, dar n-am putut să-l dau la o echipă pentru că e bolnav de epilepsie", a povestit vînzătoarea, impresionîndu-l pe Gică. "O să mă uit pe acasă și cînd o să am ocazia să vin la Carrefour, vă aduc și tricoul, și ghetele", i-a promis românul, iar femeia a zîmbit fericită.

BIBLIOTECA „ASTRA"
SIBIU

www.prosport.ro
(cel mai tare site de sport din Rom@nia)

PRO SPORT
EDIŢIE DE TRANSILVANIA
Director OVIDIU IOANIŢOAIA
Anul VI ● Numărul 1392 ● Sîmbătă 9 februarie 2002 ● 12 pagini ● Preţ 6000 Lei ● Internet: http://www.prosport.ro

GICĂ HAGI MERGE CU "NAŢIONALA" LA PARIS

Reîntors în ţară după o vacanţă de 19 zile în Australia, fostul selecţioner a declarat că va fi în tribună la "amicalul" Franţa - România

Hagi nu va face deplasarea în delegaţia oficială, dar va pleca tot luni spre Paris. El spune că "naţionala" va rămîne permanent în inima sa şi că, în grupa preliminară pentru Euro 2004, dintre Danemarca şi Norvegia adversarul cel mai periculos rămîne Bosnia-Herţegovina! În privinţa viitorului său, Gică e de părere că va reîncepe munca de antrenor la un club. "Sînt odihnit, iar în viitorul apropiat aştept oferte pentru a reveni în fotbal. Inclusiv în cel românesc", a declarat Hagi, ale cărui povestiri din vacanţa petrecută la Antipozi le puteţi lectura **în pagina 2**.

Foto: CĂTĂLIN LUŢU

O ZI DE CĂLĂTORIE. Ieri la prînz, împreună cu soţia sa Marilena, Gică Hagi a revenit acasă după ce a călătorit neîntrerupt 22 de ore

D'ALE LUI MITICĂ

Dragomir: "O să ajungem ca Argentina, dar nu la fotbal, la economie"

Ovidiu Ciutescu

(Rm. Vîlcea)

Deputat PRM de Vîlcea, Mitică Dragomir s-a aflat ieri în prima vizită de lucru, după un an şi 3 luni de la alegeri, în judeţul care l-a propulsat în Parlament. El a susţinut o conferinţă de presă în care a spus că România se află la un pas de a ajunge în situaţia Argentinei şi s-a lăudat că nu bagă bani în fotbal, ci face bani din fotbal. Amănunte **în pagina 3**.

Gigi Becali în atenţia premierului

Emanuel Terzian

Ieri, la teleconferinţa cu prefecţii, primul ministru Adrian Năstase a inclus tranzacţia cu pămînturi dintre Gigi Becali şi Ministerul Apărării Naţionale, păguboasă pentru Armată, în "greaua moştenire" lăsată de fosta guvernare. "Noi trebuie să ne ocupăm şi de FNI, şi de terenurile date de MApN lui Gigi Becali... Toate vin din urmă, încercăm să reparăm ceva, dar este greu să acoperim pierderile", a spus premierul. În schimb, antrenorul Victor Piţurcă, aflat în Italia, a declarat că ultimul scandal în care a fost implicat Gigi Becali "nu afectează cu nimic imaginea Stelei" şi că "ziariştii care au scris sînt nişte jigodii". Părerile lui Piţurcă, pe larg **în pagina 3**.

Revoluţie împotriva lui Zambon

Ramona Mânzat

În această săptămînă, nouă jucători ai Politehnicii Timişoara au apelat la sprijinul Asociaţiei Fotbaliştilor Profesionişti din România pentru a putea pleca la alte echipe fără ca patronul italian să încaseze vreun ban. Ei au dezvăluit că preşedintele clubului, Claudio Zambon, i-a umilit şi batjocorit, cei doi ani de conducere italiană însemnînd un calvar continuu. Mărturisirile lor i-au impresionat şi pe preşedintele FRF, Mircea Sandu, şi pe selecţionerul Anghel Iordănescu şi au şocat microbiştii. Istoria acestui conflict **în pagina 7**.

Suspendare pentru insulte rasiste

Daniel Scorpie

Arbitrul italian Claudio Puglisi a fost reţinut două luni de la delegări de către Comisia de Apel a Federcalcio pentru că l-a jignit pe ghanezul Stephen Appiah. Incidentul s-a petrecut pe 16 decembrie 2001, în timpul meciului Atalanta-Parma, în care asistentul de 42 de ani, purtător al ecusonului FIFA, l-a făcut "cioară împuţită" pe jucătorul de culoare al Parmei, după ce acesta se ciocnise cu Puglisi în timpul încălzirii. Spre deosebire de Italia, LPF nu a luat nici o măsură în cazul lui Gigi Becali, finanţatorul Stelei, care l-a agresat verbal în aceiaşi termeni pe Malonga Parfait.

Ne-au pus steagul vechi

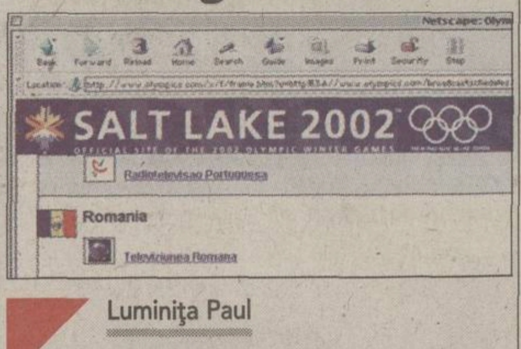

Luminiţa Paul

Pe site-ul oficial al Jocurilor Olimpice de iarnă de la Salt Lake City, www.olympics.com, la secţiunea "programe TV", în dreptul Televiziunii Române, care transmite evenimentul, organizatorii au aşezat steagul de dinainte de Revoluţie, cel cu stema aplicată pe culoarea galben **(foto)**. La categoria "ţări participante", drapelul este cel corect, însă se spune, în mod eronat, că imnul naţional, "Deşteaptă-te, române", ar fi fost oficializat din 1977. Jocurile au debutat azi noapte cu festivitatea de deschidere. Amănunte **în pagina 9**.

CONCRET

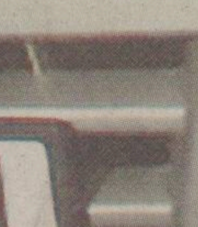

DE OVIDIU IOANIŢOAIA

Dezertorul

Ne-am obişnuit să spunem că preşedinţii continuă să taie şi să spînzure în fotbalul românesc. Nu o dată, victime ale puterii acestora, ba şi ale abuzului lor, devin antrenorii, alungaţi din senin, uneori şi după o singură înfrîngere. N-ar strica să ne mai revizuim însă opinia, căci s-au înmulţit cazurile în care, înainte de a fi mătrăşiţi ori împinşi să demisioneze, tehnicienii înşişi îşi iau tălpăşiţa din proprie iniţiativă. Ultimul dintre ele, al lui Victor Roşca, e cu atît mai bizar cu cît cel menţionat nu părea în stare de gesturi nesăbuite. În vîrstă de 47 de ani, Roşca a lăsat mereu impresia unui profesionist serios, dar şi a unui om aşezat, care îşi cîntăreşte atent acţiunile. Călit în eşalonul secund, la Metalul Bocşa, Gloria Reşiţa, Minerul Motru, "Poli" Timişoara şi Corvinul Hunedoara, a promovat pe CSM Reşiţa în A şi a salvat-o cîţiva ani mai tîrziu de la retrogradare, pentru ca şi colaborarea cu Petrolul Ploieşti, deşi scurtă, să-i întărească poziţia şi prestigiul.

Toamna trecută, semnînd cu Oţelul Galaţi un angajament valabil pînă în vara lui 2003, e de presupus că Roşca a ştiut la ce se expune. Nu încăleca o mîrţoagă, dar nici un armăsar de rasă. Totuşi, în ciuda unor mari greutăţi financiare, clubul de la Dunăre a izbutit să-i asigure condiţii onorabile, între altele, achitîndu-i în avans contractul pînă la sfîrşitul actualului campionat. Pe neaşteptate însă, marţi, după ce încasase 27 de milioane din restanţe, antrenorul Oţelului a dispărut fără să fi prevenit pe cineva şi, încă mai neelegant, fără să fi oferit cuiva vreo explicaţie. Ulterior, a descoperit cîteva, că jucătorii nu beneficiază totdeauna de mese gratuite, că nu-i perfectat nici un turneu peste hotare etc., numai că acestea, raportate la momentul dificil pe care-l traversează Oţelul, sînt mai degrabă pretexte decît motive. Şi acceptînd că obiecţiile invocate ar fi fost întemeiate, tot nu s-ar fi cuvenit ca Roşca să dezerteze. Deoarece nu urci într-o barcă şi la prima rafală sari în apă. Cînd se înteţeşte vîntul, tragi mai vîrtos la vîsle, nu fugi pe mal. Pînă la urmă, omeneşte vorbind, lui Roşca i s-ar putea acorda totuşi unele circumstanţe atenuante. Întrucît nu-i obligatoriu ca un antrenor priceput, iar Roşca a dovedit şi la Galaţi că e, să însemne şi un tip dispus să înfrunte furtuna. Din punct de vedere legal însă, el n-are nici o acoperire cîtă vreme, pe lîngă că şi-a părăsit echipa în plin proces de pregătire, a încălcat un contract ce stipulează o despăgubire de 50.000 de dolari în eventualitatea rezilierii lui unilaterale. A uitat oare Victor Roşca de existenţa clauzei respective sau a şi găsit un club care să i-o plătească?

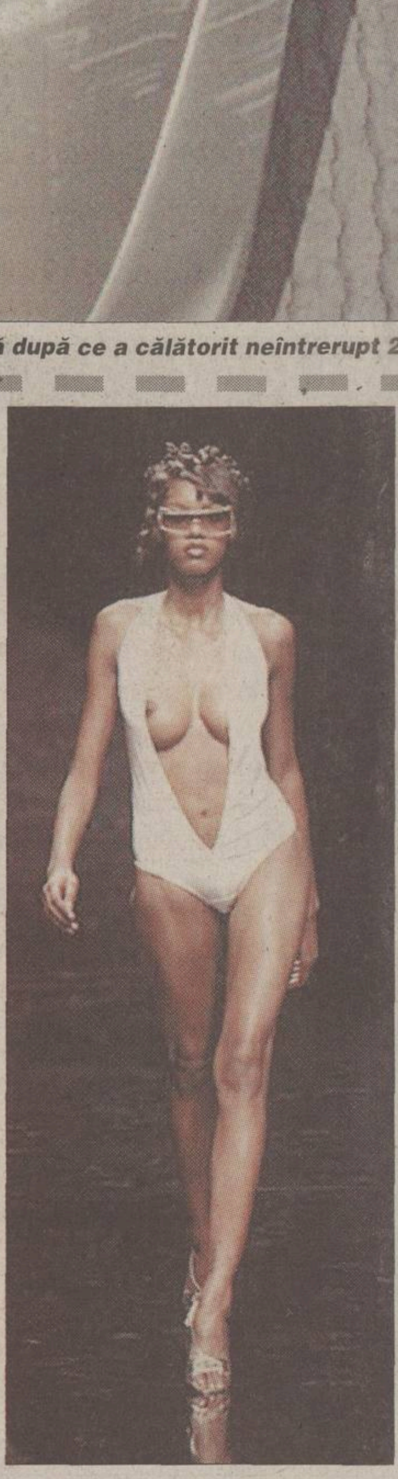

INEDIT

Naomi se dă la Ronaldo

Cele două vedete au fost văzute împreună la Carnavalul de la Rio în timp ce soţia brazilianului se află la Milano

Constantin Popescu

Naomi Campbell **(foto)** se dă în vînt după fotbalişti. Îi plac în special cei sud-americani. Primele sale tentative de cucerire au eşuat. A încercat întîi cu argentinianul Batistuta, dar atacantul Romei ţine la fidelitate. L-a testat apoi pe Maradona, tot fără noroc, Diego avînd la 40 de ani alte preocupări decît flirtul. La rînd a venit recent Ronaldo, pe care, se pare, l-a prins în mreje. Naomi a pus ochii pe el din vara trecută. Brazilianul traversa atunci o criză matrimonială, ba chiar se spunea că va divorţa de Milene, şi a acceptat prima întîlnire, ca invitat la ziua de naştere a top-modelului de culoare. Ronaldo a rămas cu amintiri plăcute de la acel moment, iar acum cîteva săptămîni a participat la festivalul de modă de la Milano şi pentru a o vedea iar pe Naomi. Relaţia a căpătat intensitate cu prilejul Carnavalului de la Rio de Janeiro, început de cîteva zile. În timp ce Milene a rămas în Italia împreună cu Ronald, băieţelul lor, starul Interului, accidentat fiind, a zis că se duce acasă, în Brazilia, pentru un control şi pentru a urma procesul de recuperare. El a fost văzut, într-adevăr, la o clinică, dar paşii l-au purtat şi la Şcoala de samba "La Portela". Nu întîmplător, acolo se găsea şi Naomi care, în costumul adecvat festivalului, învăţa să danseze. Ronaldo a aşteptat pînă cînd miss Campbell a încheiat lecţia, după aceea au plecat împreună. Unde? Nimeni nu a aflat încă.

6
2002 PREMII
Un miliard de lei
pentru cititorii ProSport în ianuarie şi februarie
În luna februarie poţi expedia 6 scrisori care să intre la tragerea la sorţi. Ai nevoie de doar 4 taloane pentru a trimite o scrisoare şi poţi expedia oricîte plicuri doreşti

EX-SELECŢIONER

"Australianul" Hagi şi dorul de fotbal

După ce a văzut crocodili, canguri, a făcut plajă şi a vizitat muzee, Gică Hagi e nerăbdător să îmbrace din nou treningul de antrenor

Ioan Viorel

Printre pasagerii cursei Lufthansa care a aterizat ieri la prînz pe Aeroportul Otopeni s-a aflat şi fostul selecţioner Gheorghe Hagi, revenit, alături de soţia Marilena, din vacanţa de 19 zile pe care a petrecut-o în Australia. Primul care i-a sărit în braţe cînd Gică a ieşit din vamă a fost fiul său Ianis (3 ani şi jumătate), după care s-au îndreptat cu toţii spre reşedinţa din Capitală a familiei Hagi. Întîmpinat de echipa ProSport - ProTV, "Gicanul" a acceptat să vorbească despre vacanţa australiană, despre prezent şi despre gîndurile de viitor, cu toate că parcursese cu avionul un drum de 22 de ore, de la Sydney la Bucureşti, cu escale la Singapore şi Frankfurt.

Printre cele mai frumoase amintiri din aceste ultime săptămîni se află "vizita la grădina zoologică, acolo unde am văzut crocodili, canguri sau urşi koala. Dar nu numai asta, am vizitat muzee, am făcut plajă la Oceanul Pacific, am fost să ne plimbăm în multe locuri minunate. Toată Australia e superbă, iar Sydney cred că se numără printre cele mai frumoase oraşe din lume". Întrebat de ce nu prea este bronzat, Gică a replicat: "Sînt, cum nu? Doar ultimele 4 zile a plouat şi n-am mai ieşit la plajă", mărturisind apoi şi că "nu m-am avîntat prea mult în larg, deoarece, sincer, mă cam tem! Sînt constănţean şi ştiu ce înseamnă marea. O respect şi tocmai de aceea evit să mă depărtez mult de mal".

"Gicanul" a mai spus că de ziua lui, pe 5 februarie, nu a primit nici un mesaj de felicitare. "Probabil că foarte mulţi au vrut să mă sune, dar pentru că nu am avut telefon acolo nu au putut să o facă".

Acum, gîndurile lui Hagi zboară spre ce va face. "Important e să fiu sănătos, să pot să mă apuc de treabă. Mi-e dor de fotbal, nu cred că o să pot sta pe margine după ce va începe campionatul. Vreau să revin şi sînt interesat să discut cu cine mă va solicita, să ascult ce performanţă se doreşte la clubul respectiv". Altfel, fostul mare internaţional a afirmat că această vacanţă l-a liniştit şi i-a reîncărcat bateriile: "Nici nu ştiţi ce bine e uneori să mergi pe stradă, să te poţi bucura de viaţă fără să te cunoască nimeni, fără să ştie nimeni că eşti Gică Hagi".

COPILOTUL DE 3 ANI ŞI JUMĂTATE. În maşina cu care capul familiei Hagi a ajuns acasă, pe scaunul din dreapta sa a stat Ianis, iar în spate Marilena

"CEA MAI PERICULOASĂ E BOSNIA"

Printre cei care vor fi prezenţi alături de echipa naţională la Paris, miercurea viitoare, se va afla şi Gică Hagi. "Am să merg să-i văd pe băieţi. E foarte bine că jucăm cu Franţa, o echipă extrem de puternică, aflată în elita fotbalului mondial în ultimii 4-5 ani". Cît priveşte grupa de calificare la Euro 2004, "Regele" a caracterizat-o drept "echilibrată, în care România are şanse bune de calificare. Şi norvegienii, şi danezii sînt la ora schimbărilor. E bine că n-avem în faţă o echipă superputernică, gen Italia sau Spania. Cea mai periculoasă mi se pare însă Bosnia, care are cîteva individualităţi remarcabile".

"NICI ILIE NĂSTASE N-AR JUCA LA VITEZA ASTA!"

Încîntat de tenisul pe care l-a urmărit, din tribună, la Openul Australiei, Hagi a remarcat: "E ceva care nu poate fi descris în cuvinte. Una e ce vezi la televizor şi alta e să fii acolo aproape, în tribună. Să vezi în ce viteză se joacă, să urmăreşti pe viu toată crema tenisului mondial, e grozav, ce mai". Întrebat dacă după schi nu se apucă şi de jucat tenis, Gică a început să rîdă: "Ei, ce să mă apuc eu, cînd şi Ilie Năstase mi-a zis că dacă ar mai fi activ în zilele noastre nu crede că ar putea evolua la viteza la care se joacă acum! Păi, să-l vezi pe rusul Safin cum serveşte cu 217 kilometri la oră!".

Foto: CĂTĂLIN LUŢU

TATĂL & FIUL. "Abia m-am întors acasă şi deja am avut o mare bucurie cînd l-am văzut pe Ianis la aeroport", a spus ieri Gică Hagi

INEDIT

Fratele lui "Cap de Zmeu" îl "lucrează" pe Adrian Ilie

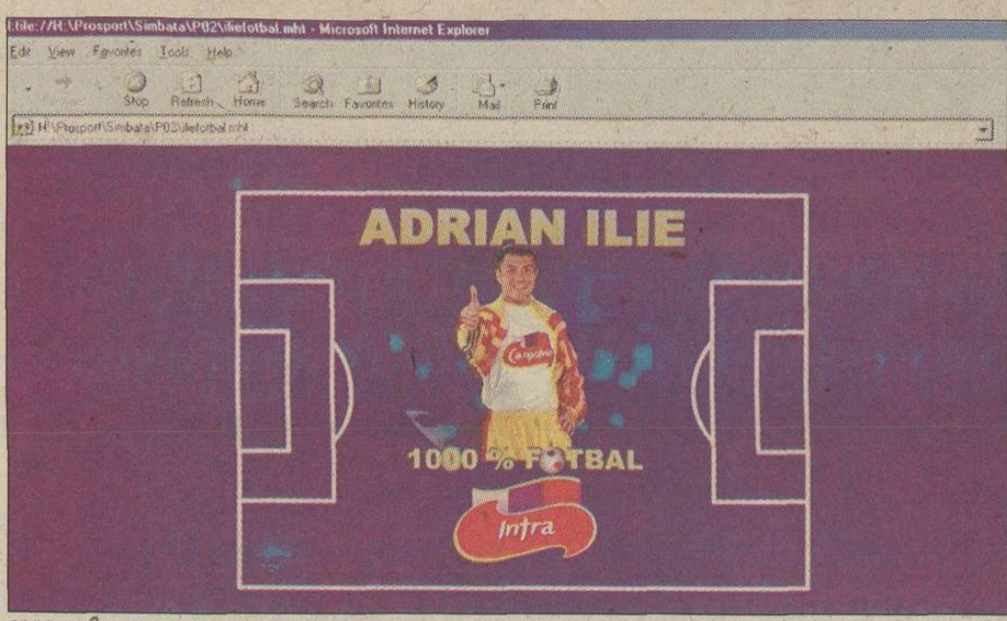
file://H:\Prosport\Simbata\P02\iliefotbal.mht - Microsoft Internet Explorer
Edit View Favorites Tools Help
Stop Refresh Home Search Favorites History Mail Print
H:\Prosport\Simbata\P02\iliefotbal.mht
ADRIAN ILIE
1000 % FOTBAL
Intra

NAVIGÎND CU "COBRA". Aşa arată pagina de prezentare a site-ului "www.iliefotbal.com"

Versiunea în limba română a site-ului "www.iliefotbal.com" este actualizată de Adrian Munteanu, angajatul firmei ISM. Limba română lasă însă de dorit

Viorel Tudorache

Au jucat împreună fotbal la divizionara D bucureşteană Romprim. Pînă la juniori erau la fel de talentaţi. Este vorba de fraţii Adrian şi Cătălin Munteanu. În timp ce Cătălin, poreclit "Cap de Zmeu", a ajuns fotbalist internaţional, Adrian a optat pentru o carieră de cibernetician. După absolvirea Liceului de Metrologie, fratele mai mare al jucătorului lui Español Barcelona a urmat cursurile Facultăţii de Cibernetică din cadrul ASE din Bucureşti. În anul 2000 a obţinut licenţa cu nota 8,50, iar după un stagiu de cîteva luni ca analist programator la centrul de calcul al SC Romexpo, Adrian Munteanu (24 de ani) a revenit în lumea fotbalului. El lucrează din vara anului trecut la firma fraţilor Becali, International Sport Management.

Ce spune Adrian Munteanu

Legătura lui Adrian cu sportul rege este menţinută prin intermediul calculatorului. Fratelui lui Cătălin Munteanu îi revine sarcina de a actualiza zilnic pagina de Internet a tizului său, nimeni altul decît atacantul echipei naţionale şi al Valenciei, Adrian Ilie. Preocuparea lui principală este să-i ţină la curent cu ştiri interesante pe cei care accesează adresa "www.iliefotbal.com".

Adrian Munteanu povesteşte: "La început această activitate a reprezentat un hobby pentru mine. Mergeam la serviciu şi abia după ora 17:00 mă ocupam de actualizarea siteului. Pentru acest lucru citesc în fiecare zi ziarele de sport româneşti şi aleg cele mai interesante ştiri. În principal le selectez pe cele referitoare la echipa naţională şi pe cele despre Divizia A. Eu mă ocup numai de versiunea în limba română, n-am treabă cu cea spaniolă. Operaţiunea îmi răpeşte circa două-trei ore pe zi. La început nu mi-a fost deloc uşor, deoarece trebuia să redactez altfel ştirile, pentru a nu fi identice cu cele din ziare. Cam bîjbîiam pînă găseam formulările cele mai potrivite. Acum am mai căpătat experienţă şi merge mai repede.

Limbaj bolovănos

Totuşi, în ciuda strădaniilor lui Adrian Munteanu, formulările din ştirile scrise de el lasă mult de dorit. Cacofonii cu duiumul, dezacorduri, neconcordanţe între timpi şi, peste toate, o exprimare bolovănoasă creează cititorului o senzaţie de disconfort. În plus, Adrian Ilie este pus într-o lumină defavorabilă, întrucît multe din aceste greşeli se regăsesc în declaraţiile sale.

Este pentru a doua oară cînd pe "www.iliefotbal.com" apare o limbă română stîlcită după ce, la inaugurarea siteului, traducerea era făcută de un spaniol care n-avea cunoştinţe de română, dar stătea cu dicţionarul în faţă.

Foto: ProSport

SPANIOLII. Adrian Ilie iese, Cătălin Munteanu intră. Undeva în faţa unui calculator, fratele celui de-al doilea se pregăteşte să anunţe ştirea

Gafe din "www.iliefotbal.com

- "Nu sunt cu echipa în Las Palmas, după discuţia avută cu Benitez a decis că este mai bine să nu fac deplasarea"
- "Las Palmas este o echipă puternică cînd joacă acasă"
- "Tragerea la sorţi pentru grupele de calificare la Eurocupa din 2004 nu au fost favorabile pentru România"
- "Am plecat de pe Bernabeu cu senzaţia că nu am avut mingea, arbitrul comiţînd multiple erori şi ne-a prejudiciat rezultatul"
- "Personal am încercat să dau totul pentur a cîştiga iar lucrurile nu mi-au ieşit chiar totul bine"
- "Echipa a realizat un joc excelent, a marcat două goluri pe Camp Nou care nu este uşor dar s-a lovit de genialitatea lui Rivaldo care ne-a împiedicat să ne atingem obiectivele"
- "Valencia foarte sigură în defensivă şi practic pînă la sferşittul partidei nu a mai făcut nimic"

UNIUNEA EUROPEANĂ
Program finanţat prin PHARE

Autoritatea Naţională
pentru Protecţia
Copilului şi Adopţie

Ştii ce reprezintă desenul de mai jos?

Este visul fiecărui copil abandonat: o mamă şi un tată. Părinţii la care să alerge dacă s–a julit la joacă, care să–l laude când face o faptă bună sau să–l mustre dacă a făcut o poznă. Pentru că oricât de bine ar fi îngrijit la casa de copii, chiar dacă are ce mânca sau ce îmbrăca, îi lipseşte totuşi ceva: dragostea părintească. De aceea nu–ţi abandona copilul oricât de greu ţi–ar fi. Copilul tău trebuie să rămână cu tine.

Sună la 0800–200.200 şi spune–ţi problema! Vei afla numărul de telefon al persoanei de la Direcţia pentru Protecţia Copilului care poate găsi soluţii pentru tine.

CASA DE COPII NU E ACASĂ.
Campania de prevenire a abandonului şi instituţionalizării copiilor

Sună la 0800-200.200. Apel gratuit oferit de ROMTELECOM

www.suflet.ro

INTERVIU

Politicianul Mitică în vizită de lucru

Ovidiu Ciutescu

(Rm. Vîlcea)

Cam rar pe la Vîlcea pentru un deputat al acestui judeţ.

Eu vin cînd vreau. Cînd m-au ales pe mine deputat de Vîlcea nu mi-au impus să vin marţea sau vinerea. Dacă vreau mai dau pe aici peste trei ani! Important este să pot face ceva pentru oamenii ăştia. Anul ăsta încerc să-l aduc aici şi pe Vadim. E un oraş mare şi trebuie să-l vadă.

Şi atunci, care este scopul acestei vizite?

Păi, dragule, am venit în special pentru problema Ocnele Mari. Vreau ca împreună cu domnul Nicolae Pătru, şeful pe judeţ al PRM, să ajutăm două familii de amărîţi de acolo. Vreau să le facem case.

Mai susţineţi că fotbalul românesc nu este corupt?

Murdăriile din fotbal sînt cele mai mici din întreaga societate. Numai că fotbalul are cea mai mare popularitate. Se tot vorbeşte, cum am fost întrebat şi astăzi, de juniori. Aceste măgării nu au implicaţii asupra juniorilor. În toate ţările civilizate acest departament este sponsorizat de Guvern pentru că aici este vorba de viitorul ţării. Nicăieri în lume federaţiile sau ligile nu se ocupă în mod special de acest sector. Vreau să-mi spuneţi şi mie dacă aţi auzit ca în ultimii 20 de ani să se fi făcut vreun curs cu antrenorii de copii şi juniori? Eu n-am auzit!

Cum priviţi iniţiativa lui Gică Popescu de a face o şcoală de fotbal?

Este un lucru foarte bun. A făcut-o şi într-o regiune în care sînt copii talentaţi. În Bănie au ieşit fotbalişti şi din parcări. Acum, parcările şi maidanele au dispărut. Aşa că, pe copii, trebuie să-i iei de la 6-7 ani şi să-i înveţi ABC-ul fotbalului. Mulţi au zis că Gică este un prost. Vă spun eu că e nevoie şi de proşti d'ăştia, că de deştepţi nu mai avem loc să bem apă!

Cum comentaţi scandalul dintre Gigi Becali şi Tudor Popescu?

Domne', n-are dreptate nici unul din ei. Este inadmisibil ca într-o ţară democratică un ziarist să beştelească pe cineva că nu i-a dat bani la fiţuică.

"Eu nu sînt prost ca Lis, sînt deştept ca Băsescu"

Nu toate ziarele fac aşa ceva.

Auzi, hai să fim serioşi. Nu ştiţi voi, angajaţii, de astea, patronii ştiu însă mai bine. Eu am avut mai multe ziare decît toţi patronii voştri la un loc. Ştiu mai bine cum se procedează. Hai să revenim la subiect şi să-ţi zic că nici Gigi Becali n-are voie să intre într-o cofetărie şi să-l facă p-ăla albie de porci.

Mai plîngeţi după banii care i-aţi băgat, la Bucureşti, în crapi?

Hai să fim serioşi. Eu n-am băgat banii de fraier la crapi! Ce, pe mine mă vedeţi aşa de prost ca Lis? Vreau ca Băsescu, că ăla e deştept! Noi, oltenii, sîntem mai deştepţi cu un grad ca ăilalţi! La mine totul este o regie, o strategie. Păi, la 25 de ani, cînd eram preşedinte la Vîlcea, eram prost? Nu, pentru că dacă nu eram şmecher îmi luau alţii capul!

Cum comentaţi gestul lui Neţoiu de a îmbrăca Universitatea în culorile lui Dinamo?

Nu a greşit cu nimic. Am văzut că s-a comparat situaţia cu una similară de la Barcelona. Acolo sînt însă şase sute de acţionari. La Craiova este doar Neţoiu! Eu zic că dacă nu e lăsat în pace va vinde echipa şi 10 ani nu o să mai fie fotbal la Craiova! În orice caz, el a făcut lucruri bune la Universitatea. Păcat că nu a fost lăsat în pace.

În campania electorală aţi promis că ajutaţi fotbalul vîlcean. Ce aţi făcut în acest sens?

Este adevărat. Să spună şi primăria ce a dat, că eu am venit cu două rînduri de echipament. Eu i-am învăţat ce să facă pe ăştia de la club, dar nu or să realizeze nimic pentru că nu se pricep la fotbal. Aici, toţi vor doar să ia, nu să dea şi la echipă.

"Cu şpaga de la Oltchim se ţin două echipe în A"

Aţi discutat cu primarul de Vîlcea problemele echipei?

Acum un an am fost la dînsul, la birou, cu cei din conducerea echipei. Nu a vrut să-i primească. A zis că nu trebuie să ştie ce discută cu mine.

Şi ce aţi discutat?

A spus că ajută fotbalul şi că va rezolva toate problemele, dar nu a zis şi cînd sau cum. Vă spune Mitică Dragomir că pînă nu se strîng 20-30 de oameni cu bani, nu se face nimic! Pe lîngă ei trebuie aduşi cîţiva oameni de fotbal şi totul se rezolvă.

Cine din Vîlcea are aceşti bani?

Serios vorbind, numai din şpaga care se ia la Oltchim se poate ţine o echipă în Divizia A. Să scrieţi treaba asta! Credeţi că se face ceva în Vîlcea fără ca Oltchim-ul să aprobe? Păi ce, ei ţin o echipă de handbal cu 5 mii de dolari pe lună! Ăia nu sînt bani cheltuiţi. Sînt mizilic. Păi, platforma chimică poate ţine în Divizia A două echipe ca Rapidul. Numai din comisioanele care se iau, să nu le mai zicem şpagă, să fim plastici, dacă ar da 20 la sută din aceşti bani la fotbal ar fi suficient. Dar ştii care e chestia? Ăştia de aici vor să-şi facă doar vile!

După un an şi jumătate de la alegeri, deputatul PRM Dumitru Dragomir a făcut prima vizită în judeţul Vîlcea. Şeful Ligii a susţinut o conferinţă de presă, după care a plecat la Ocnele Mari, zonă calamitată din cauza surpărilor de teren

Foto: Rudolf Udubaşa - Rm. Vîlcea

CU ŞEFUL ALĂTURI. Mitică Dragomir a susţinut conferinţa de presă avînd în stînga sa portretul liderului PRM, în fapt un afiş electoral al lui Vadim lipit pe un carton

Mitică despre ...

... Privatizarea BCR
"E singura bancă din România care încă nu depinde de alţii. La ora actuală sistemul bancar a intrat în proporţie de 90 la sută pe mîini străine. Sîntem la un pas de Argentina şi vom fi ca ei atunci cînd se va privatiza BCR. Nu mai durează mult!"

... Privatizarea Petrom
"E o instituţie strategică şi n-ar trebui privatizată pentru că va intra pe mîna şmecherilor. Guvernul se va trezi la un moment dat că n-are nici un punct strategic. Păi, englezii ăia sînt proşti că şi-au păstrat toate instituţiile importante?"

... Plecările din PRM
"Cei 6 care au plecat la alte partide nu reprezintă nici o pierdere. Dovada e că Vadim ne-a interzis să mai facem cooptări de membri. Apoi, nimeni care a plecat n-a ajuns mai sus"

... Politicieni
"Am o părere bună doar despre unul singur: Adrian Năstase. Îl simt că vrea să facă ceva bun"

... Corupţie
"Acest fenomen nu poate fi stopat. Ca să se oprească trebuie să aducem un om dur, aşa ca mine, în fotbal"

STEAUA

"Sînt alături de Gigi!"

Victor Piţurcă spune că scandalul în care este implicat principalul finanţator al Stelei nu afectează în nici un fel imaginea clubului

Liviu Chiriţă

(Norcia)

Cum steliştii au avut ieri un program mai lejer, Victor Piţurcă şi-a făcut timp şi pentru a sta de vorbă cu ziariştii români ajunşi la Norcia. El a acceptat să comenteze scandalul în care este implicat Gigi Becali: "Am aflat destul de tîrziu de acest lucru, pentru că am fost foarte ocupat aici. Din punctul meu de vedere, ziarul «Adevărul» a scris numai minciuni. Cristian Tudor Popescu probabil a avut o discuţie mai dură cu Gigi Becali, iar în apărarea jurnalistului au sărit toate jigodiile. Mă refer la jigodiile existente între ziarişti. Oricum, sînt alături sută la sută de Gigi. Acest scandal nu afectează deloc imaginea Stelei".

Managerul campionilor s-a arătat apoi surprins de vestea că Anghel Iordănescu a convocat pentru "amicalul" cu Franţa un singur jucător stelist, pe Mirel Rădoi. "Un meci cu campioana mondială şi europeană este o ocazie unică pentru un fotbalist şi îmi pare rău, dar asta e situaţia. În momentul de faţă sînt nemulţumit, eu cred că erau şi alţi componenţi ai formaţiei noastre care meritau să fie convocaţi. Mă refer în primul rînd la Florentin Dumitru, care în opinia mea este unul dintre cei mai buni mijlocaşi dreapta din Europa. Iordănescu l-a ales pe Stoican, e opţiunea sa. El este responsabil pentru ceea ce se va întîmpla mai departe, poate acum a vrut doar să cunoască şi alţi fotbalişti. Eu sper însă ca în scurt timp să avem din nou 3-4 oameni la lot", a spus Piţurcă, răspunzînd apoi ironic la întrebarea: "Credeţi că este cineva care îl dirijează din umbră pe selecţioner, în ceea ce priveşte alegerea fotbaliştilor?". "Sper să nu fie la fel ca şi pînă acum. Înţelegeţi la ce mă refer", a replicat tehnicianul Stelei. Referitor la "cazul Miu", el a punctat că "fotbalistul a rămas pe aceeaşi poziţie şi îşi periclitează cariera. Eu am mai spus-o: cineva i-a dat nişte bani şi se pare că viitorul său fotbalistic contează mai puţin în acest moment. Oricum, Miu este de domeniul trecutului pentru Steaua".

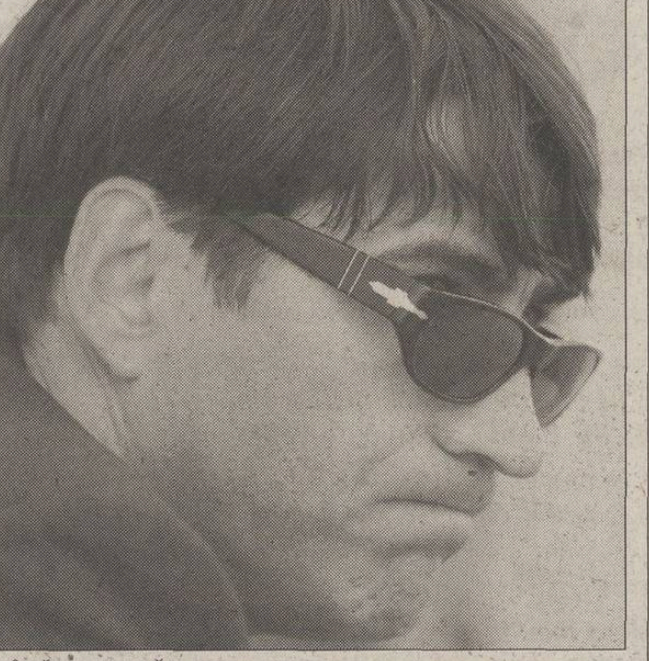

PÎNĂ LA CAPĂT. Piţurcă i-a luat apărarea bunului său prieten Gigi Becali

Bordeanu pleacă în Cipru

Fundaşul dreapta Valeriu Bordeanu *(foto)* este foarte aproape de a ajunge la formaţia Uralan Elista. După ce la începutul săptămînii stelistul a dat o probă de joc pentru ruşi, el a fost anunţat să se prezinte de luni în Cipru, acolo unde formaţia condusă de Serghei Pavlov va face un nou stagiu de pregătire. Deşi documentele de transfer nu au fost încă parafate, Bordeanu are acordul Stelei pentru a se antrena cu Uralan, urmînd ca astăzi să predea echipamentul în Ghencea, iar marţi să semneze cu ruşii pentru următorii doi ani. Contractul jucătorului va fi de 100.000 de dolari pentru fiecare sezon, iar Steaua va încasa în urma acestui transfer 200.000 de dolari din partea grupării din Rusia. *(Marius Mărgărit)*

PROGRAM DE VOIE PENTRU STELIŞTI

După o aproape o săptămînă de antrenamente istovitoare, steliştii au fost cruţaţi ieri după-amiază de Victor Piţurcă. Acesta le-a programat o şedinţă în sală, facultativă, cei ce au resimţit oboseala din ultimele zile fiind învoiţi. Totuşi, mai mult de jumătate dintre componenţii lotului au ieşit la o scurtă mişcare. Astfel, Pompiliu Stoica şi Bogdan Nicolae s-au confruntat într-o partidă de tenis cu piciorul cu "dublul" Claudiu Răducanu - Tibi Lung, miza fiind de 20 de dolari setul. Pînă la urmă, nimeni nu a cîştigat nimic, cele două tabere certîndu-se pe cîteva mingi controversate. În cele din urmă, Bogdan Nicolae a cedat, astfel că Baciu şi secundul Gabi Boldici le-au luat locul. În cealaltă parte a sălii, Cristescu şi Vintilă i-au provocat la un baschet pe Stîngă şi Neşu, în timp ce Neaga şi Trică au jucat "poartă - poartă", miza victoriei fiind fixată la 10 dolari.

RĂDOI N-ARE EMOŢII

Singurul fotbalist al Stelei convocat la "naţională", Mirel Rădoi aşteaptă cu încredere partida cu Franţa. "Apărătorii vor avea viaţă grea, dar am încredere în forţa echipei noastre. Despre francezi, ce să mai spun? Numai dacă le pronunţi numele atacanţilor, Trezeguet, Henry, dar şi Wiltord, nu mai e nevoie să spui nimic. Abia aştept să-l văd pe Zidane în carne şi oase, că pînă acum l-am urmărit doar la televizor", a spus Rădoi, care va pleca luni cu o cursă Roma - Paris şi se va întoarce joi la Norcia.

RAPID

Se îmbracă Schumi în tricou alb-roşu?

Dacă mijlocaşul rapidist se transferă la formaţia chineză Yunnan Hongta, el se va îmbrăca în culorile rivalilor de la Dinamo

Cristi Zagaradniuc

Plecat duminica trecută spre Beijing, Constantin Schumacher a revenit joi, aproape de miezul nopţii, la Bucureşti. Chiar dacă era foarte obosit după călătorie, fotbalistul a trecut ieri pe la club, după care a dat o fugă la Piteşti, să-şi vadă soţia şi fetiţa, iar astăzi va fi prezent în garnitura pe care Viorel Hizo o va alinia împotriva Sportului Studenţesc. Chiar dacă rapidistul nu a evoluat decît o repriză pentru formaţia Yunnan Hongta, chinezii s-au declarat încîntaţi de calităţile românului, încercînd să-l convingă să semneze pe loc un contract pe un an. Schumi a refuzat însă categoric, pentru că suma care ştia că i se oferă, peste 150.000 de dolari, a devenit brusc mai mică, puţin peste 100.000 de dolari, din cauza impresarului, care spera să dea lovitura. "Ăsta este unul dintre motive, altul fiind că mă puneau să semnez pe nişte hîrtii în chineză. «Păi, stai, tată, că nu merge aşa. Dacă ţineţi morţiş să mă transferaţi, vă aştept la Bucureşti, să vadă actele şi impresarul meu, Giovanni Becali», le-am zis şi i-am rugat să-mi rezerve un loc la primul avion spre România. În plus, au şi culorile echipamentului roşu şi alb", povesteşte, zîmbind, fotbalistul.

La partida amicală pe care Hongta a disputat-o, rapidistul a evoluat o repriză, la finalul căreia s-a convins că nu i-ar fi greu să facă faţă campionatului Chinei. "Sînt cinci-şase echipe care bagă o grămadă de bani în fotbal, iar condiţiile sînt foarte, foarte bune. Din ce mi s-a spus, la meciuri vin cel puţin 40.000 de spectatori şi sînt înnebuniţi după fotbal. Nici nu cred că mi-ar fi greu să joc acolo, pentru că în afara vitezei şi a disponibilităţii la efort, alte chestii nu am putut remarca. Dacă te faci că tragi, se duc toţi după fentă şi rămîi liber ca pasărea cerului", povesteşte Schumacher. Întrebat cum s-a descurcat cu mîncarea, mijlocaşul spune că nu i-a fost deloc greu. A găsit restaurante cu specific european şi chiar dacă a încercat să se comporte, cît de cît, ca un asiatic, n-a reuşit cu nici un chip: "Am încercat să folosesc beţigaşele care mi le tot puneau la masă, dar nu prea îmi ieşea, riscam să rămîn flămînd, motiv pentru care tot la furculiţă şi cuţit ajungeam".

Foto: CRISTI PREDA

ÎN TRICOUL DUŞMANULUI. Dacă va primi un răspuns favorabil de la chinezi, Schumacher va trebui să îmbrace tricoul alb-roşu al rivalilor din Ştefan cel Mare

BOGDANOVICI TRIMIS ÎNAPOI

Dacă Nicolae Constantin a fost acceptat fără reţineri de antrenorul Gheorghe Mulţescu, sîrbul Bogdanovici, celălalt jucător oferit de Rapid grupării ploieştene în schimbul lui Robert Ilyeş, a fost trimis înapoi. Fotbalistul a revenit deja la Bucureşti şi este posibil ca Viorel Hizo să-l folosească astăzi, în partida amicală cu Sportul Studenţesc. Meciul începe la ora 11:00 şi se dispută pe terenul din incinta cantonamentului de la Pro Rapid.

MUTICĂ ŞI 300.000 $

Posibilitatea ca Dănciulescu să ajungă la Rapid s-a destrămat înainte ca Steaua să plece către Norcia. Pe 1 februarie, directorul executiv al celor din Ghencea, Cornel Cacovean, l-a sunat pe preşedintele giuleştenilor, Marian Albu, să-i propună un schimb de jucători. Steliştii au spus că sînt de acord să-l lase pe atacant să îmbrace tricoul alb-vişiniu doar dacă în schimbul său Rapid îl cedează pe Dorel Mutică plus 300.000 de dolari. Cei de lîngă Grant au refuzat categoric oferta.

IMAGINEA ZILEI

Ori la spital, ori la carnaval

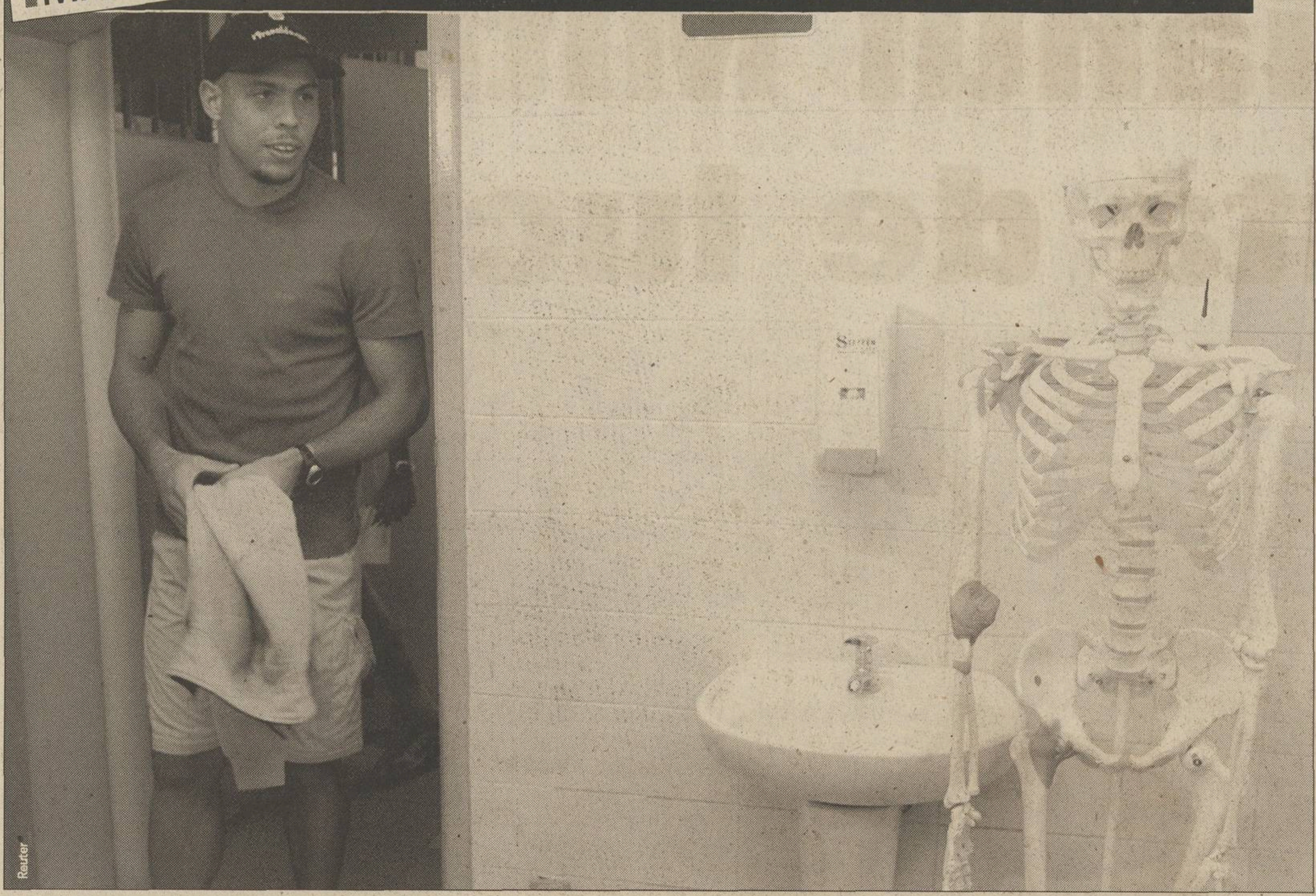

Fiindcă tot s-a accidentat pentru a nu se mai ştie cîta oară, Ronaldo a dat o fugă la Rio să-şi caute sănătatea. Ca din întîmplare, faimosul Carnaval stă să înceapă, prilej nimerit pentru o recuperare cît mai plăcută. Singura surpriză neplăcută a starului brazilian a fost întîlnirea neprogramată cu un schelet la clinica unde se tratează. Şi acesta din urmă are în palmares o mulţime de Carnavaluri

Dacă e sîmbătă, e Tudor Octavian

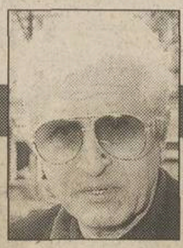

Pauza de iarnă

- veriga strategică dintre odihna de primăvară şi freneticul concediu de vară

Între calendarul fotbalului nostru şi calendarul vieţii economice asemănările sînt atît de multe şi de mari că pare exagerat să numim fotbalul sport. Iar deosebirile dintre jucătorii noştri care muncesc în străinătate şi cei care umplu barurile în ţară sînt atît de semnificative încît, dacă acum unii se cheamă fotbalişti, ceilalţi ar trebui să se numească rentieri. Ce fac fotbaliştii români cu contracte afară? Fie vară, fie iarnă, ei se antrenează la vedere, joacă, sînt în centrul atenţiei, îndeosebi ca mari truditori ai stadioanelor. Ce fac mai tot timpul anului băieţii din campionatul naţional? Cu excepţia turului şi a returului - două sferturi din an, care îi reţin de la afaceri, distracţii şi scandaluri - băieţii au tot felul de îndeletniciri, bune pentru rubricile mondene ale ziarelor şi pentru revistele cu poze şmecherite, dar neinteresante pentru calendarul performanţei. Zilnic avem veşti despre ziua de muncă în fotbal a lui Mutu. Dar nici o veste despre ziua de fotbal a lui Costel Ilie, omul chemat să o scoată campioană pe Dinamo. Nu pentru că presa l-ar favoriza pe Mutu. Ce să scrii însă despre Costel Ilie? E şi el în concediu de naştere, ca tot fotbalul românesc.

Calendarul fotbalului nostru numără tot atîtea pauze de grevă argentiniană, concedii legale somaleze, concedii de odihnă ruseşti, concedii tactice bulgăreşti, perioade de refacere japoneze, momente de relaxare ferentareze, sărbători religioase, aniversări şi scutiri de frecvenţă bucureştene ca şi calendarul vieţii economice româneşti. Un musulman dintr-o ţară africană săracă îmi spunea că la ei sînt cam 150 de sărbători religioase în an, cînd toată lumea se roagă. Dacă economia se mai înviorează, raţia de mătănii scade la 130. Dacă economia se prăbuşeşte, statul îi obligă pe supuşi la 200 de zile de fervoare religioasă, plecînd de la constatarea că în zilele în care credinciosul îngenunchează el nu face revoluţii şi nu dă nici lovituri de stat.

Mi-e greu să înţeleg de ce în toată Europa fotbalul dă în fiert, iar la noi stă, fiindcă e iarnă. Care iarnă? Televiziunile noastre nu mai dovedesc cu transmisiile din campionatele europene, iar în România avem numai derbyuri penale şi cancanuri de presă. Cutare ce maşini a mai furat, cutare pe cine a mai înjurat, ce prostii a mai zis un investitor cu vocabular de măcelar şi samsar de tîrfe, cîţi nervi mai are Piţurcă, cîte amante şi divorţuri au mai contabilizat fruntaşii echipelor codaşe. Orice, numai fotbal sută la sută nu. Nici măcar fotbal cincizeci la sută. Lumea arde şi România se cheaptănă. Cînd o formaţie reuşeşte să-şi adune toţi jucătorii din discoteci ca să-i ducă o după-amiază la Ruse pentru un meci cu rezervele bucătarilor unei echipe din Divizia B, conducătorii de club discută turneul cu aerul că au zdrobit Manchester-ul la el acasă. Dacă nu i-am avea pe fraţii, verii, naşii, finii, unchii şi nepoţii Becali, gata oricînd să ofere ţării un subiect plin de predicate, chiar că n-am avea despre ce vorbi. Mare scofală că Stelea e trimis acasă de Europa şi e primit de Rapid ca un Mesia!

Poate că, totuşi, echipele noastre mănîncă jeratic în taină, departe de mulţimea dezlănţuită a fanilor şi a mass-media. Poate că cluburile noastre care ar urma să joace în competiţiile europene îşi antrenează vedetele în subsoluri ferecate şi în săli de sport cu regim de servicii secrete. Fapt e că afară e soare ca în Martie, că s-au plătit la vreme toate primele de stat degeaba şi că în ziua în care şi fotbaliştii români vor ieşi în arenă, după cîteva luni de frenetică odihnă strategică, vom avea ce povesti. Vom povesti, fireşte, ce fac jucătorii români de la echipele străine. Fiindcă despre jucătorii de seamă ai campionatului nostru vor relata, la schimb, cele mai influente publicaţii de fotbal din toată lumea.

ŞOAPTELE SPORTULUI

DE PATRU ORI CÎT ELVEŢIENII!

De mai multă vreme, arbitrii români din lotul de elită sînt ameninţaţi că vor arăta superb în teren, urmînd să fie înveşmîntaţi din cap pînă-n picioare în echipament Adidas. Numai că obrazul subţire cu cheltuială se ţine, astfel că fiecare purtător de fluier sau de fanion va trebui să scoată din buzunar pentru respectiva costumaţie aproximativ 400 de euro. Întîmplarea face ca acelaşi echipament, produs de aceeaşi firmă, să ajungă în posesia arbitrilor elveţieni la o sumă de patru ori mai mică. O fi Elveţia ţară scumpă, dar iată că România o întrece de patru ori.

ATAC LA COSTICĂ VÎLCEA

Acum 29 de ani, Chimia Rîmnicu Vîlcea cîştiga Cupa României, avîndu-l în componenţă pe fundaşul Pintilie. Între timp, respectivul a îmbătrînit, a agăţat ghetele în cui şi azi e antrenorul unei anonime divizionare D. Dar nu numai atît, ci şi unul dintre cei mai aprigi contestatari ai preşedintelui AJF Vîlcea, Gheorghe Constantin, nimeni altul decît fostul ecuson FIFA, în prezent onorabil membru CCA şi tată al arbitrului Augustus. Presa locală vuieşte de atacuri ale lui Pintilie la Costică Vîlcea, în care fostul cîştigător de Cupă ajunge chiar să regrete că "l-a lucrat" pe fostul şef AJF, Sergiu Zbîrnea, pentru a fi instalat Constantin.

SENSURI

DE ALIN BUZĂRIN

Nevoia de presă coruptă

Pentru Mircea Sandu, Gigi Becali nu e un tip care face ceva pe legile ţării, ci un oracol dătător de pîrghii utile la urnirea pietrei filosofale a anului 2002. Iată că pe terenurile de la Pipera nu rodesc numai viloaie, ci şi idei de-o inestimabilă valoare! Aşadar, presa e coruptă de la un cap la altul, iar pentru enunţarea axiomei proprietarul de legislaţie proprie de la margine de Bucureşti merită sanctificarea federală, zugrăvirea chipului şi ţigaretului său pe impunătorii pereţi ai viitoarei ctitorii de la Mogoşoaia. Presa e plină de cooperative, editorialiştii sînt mai alunecoşi decît Romică Paşcu, orice rînd scris e mai şmecher decît Don Corleone, cu bătaie mai lungă decît un zîmbet de-al lui nea Jean. Se fac chiar reciprocităţi între silabe, trafic de puncte printre rînduri, blaturi între pagini, cu un pix şi o coală de hîrtie se poate fura mult mai eficient decît o face Frăţilă cu fluierul. Asta a priceput Mircea Sandu din faptul că Gigi Becali, un tip care e de competenţa sa în aceeaşi măsură în care e şi de competenţa Justiţiei, loveşte şi ameninţă cu moartea.

Lui Mircea Sandu povestea cu Gigi Becali i-a venit ca un pahar cu apă în arşiţa deşertului. Naşu' are nevoie arzătoare de o presă fără principala ei armă, credibilitatea, iar stelistul cu ţigaret l-a ajutat în mod nesperat. Contează mai puţin că pentru a insinua această tîmpenie un preşedinte de federaţie europeană, în anul 2002, dă gir valorilor supreme ale mafiei, licitînd fărădelegea, agresiunea fizică, ameninţarea cu moartea.

Pînă la urmă, Mircea Sandu nu e decît unul care-şi apără bostănăria, chit că pentru asta vede cooperative acolo unde nu sînt. El poate acuza, după cum şi Gigi Becali poate spune ce-i vine la gură. Trist e că aceia pe care proprietarul de cimitire i-a atacat s-au ascuns în peştera superiorităţii şi în loc să reacţioneze, tac. Marius Tucă, făcut servitor şi şpăgar, a găsit de cuviinţă să ne arate joi seara imagini din Afghanistan. Cristian Tudor Popescu a fost făcut rechin şi mînjit. Dumitru Tinu, acuzat că a primit mită 70.000 de dolari să-şi cumpere o casă. Ieri, pe prima pagină a Adevărului, ambii au întreţinut spiritul cititorilor cu gînduri frumoase despre eseistul polonez Adam Michnik şi despre Solidaritatea, în loc să se bată, dacă nu pentru cauza nevinovăţiei personale, atunci măcar pentru cauza moralităţii presei.

În acest scandal, publicul e, scuzaţi comparaţia, un car cu oale căruia îi e de ajuns o măciucă pentru a fi transformat în cioburi. Nu trebuie mai mult decît o lavetă gen Dan Diaconescu, fabricată din material absorbant, utilă pentru şters lacrimile de crocodil din unduioase priviri mafiote. O pipiţă cu legitimaţie de jurnalist invitată în acelaşi studio povesteşte aventurile din prohabul unui demnitar. Un tip precum Mihai Iacob, patronul Dramiralului, o firmă care a escrocat mii de români, vine în faţa aceloraşi camere TV şi spune că el e de partea presei, că doar are ziar. Destule argumente pentru ca pînă şi un tip de spiritul poetului şi ziaristului Adrian Păunescu să-şi perceapă doar condiţia actuală de senator al partidului de guvernămînt şi să ajungă la concluzia că presa română e plină de curve.

Toate acestea sînt posibile în România. Într-o lume normală, unele dintre personajele de mai sus n-ar mai umbla libere pe străzi. Iar de cooperativa din presă, inventată de Mircea Sandu, ar rîde în hohote pînă şi o nepricepută lăcrămoasă ca Delia Budeanu.

> **"Dacă e aşa cum spune Gigi, înseamnă că problemele sînt grave de tot. Se tot spune că e corupţie în fotbal, dar se pare că acelaşi lucru se întîmplă şi în altă parte. Pînă la urmă se poate face chiar o comparaţie între celebra cooperativă din fotbal şi cea din presă". Discursul îi aparţine lui Mircea Sandu, cel mai înstărit proprietar de alibiuri de pe a treia planetă de la Soare**

EMOŢII

Superiori şi inferiori

"Le sîntem superiori francezilor din multe puncte de vedere! Şi în primul rînd ca demnitate şi onoare", a spus Anghel Iordănescu. Demnitatea şi onoarea pot fi măsurate mai greu de către noi, oamenii obişnuiţi, dar cu siguranţă că Iordănescu are metode proprii de a compara calităţile morale la nivel de popoare. E primul în istorie care izbuteşte acest lucru, bravo lui, d-aia e general!

Superioritatea românească devine şi mai evidentă cînd e vorba de realităţi palpabile. Francezii au o speranţă de viaţă de 79 de ani, noi trăim cu 10 ani mai puţin! Ca să nu mai vorbim de felul în care arată această viaţă a lor, amărăştenii de franţuji, şi cum ne lăfăim noi, românii: salariul mediu la noi e de 100 de euro, pe cînd ei nu au decît 2000 de euro. Sau se compară cei 115 kilometri de autostradă impecabilă de la noi cu cei 8.000 de kilometri întortocheaţi din Franţa? Asta ca să nu-i băgăm în spitale, istorie, grijă faţă de copii şi bătrîni, scriitori, modă, maşini, pictori sau fundaşi la marcaj, capitole unde îi surclasăm pur şi simplu.

Şi atunci cum să nu te simţi demn, onorat şi net superior Franţei pe care te pregăteşti s-o baţi măr la ea acasă, că doar nu i se poate întîmpla altceva, echipă modestă şi inferioară ce este!

Cătălin Tolontan

PASE CU CITITORII

Mîrlanii fără frontiere

Popoiu Bogdan Petruţ (e-mail): *Am auzit cînd dl Tolontan a zis că în Afghanistan s-a simţit mai în siguranţă decît în România, lume guvernată de cei ce au bani şi datorită acestui privilegiu pot umili chiar simbolul libertăţii într-un stat: presa. Totul pare stupefiant. Dl Gigi Becali profită de clemenţa justiţiei, el avînd încă alte cîteva abateri grave, l-a ameninţat cu moartea pe Cristian Tudor Popescu, şi asta într-un stat ce se vrea european. Comparaţia cu Afghanistanul mi s-a părut foarte reală, pentru că la noi chiar de multe ori te simţi ca şi cum ai fi închis după un zid fără a te auzi cineva, iar acest Becali a ajuns ca o ciumă, nemaifiind mult pînă va cădea şi prima victimă pentru că pînă acolo doar un pas mai este, iar aceste lucruri tratate cu indiferenţă de lege şi trecute cu vederea de organele abilitate fac ca gestul mîrlănesc al respectivei bestii să fie dublat la Craiova de Florin Marin, care şi-a depăşit atribuţiile făcînd ce ştie el mai bine, să înjure şi să bruscheze un reporter ProSport, pentru că asta nu se pedepseşte într-o ţară ca a noastră. Cuvîntul oribil mi s-ar părea prea frumos pentru atribuirea caracterelor acestor persoane care nu au auzit vreodată de demnitate şi vor să pună botniţă presei. Mileniul trei este cel în care trăim noi, iar epoca feudală cea în care trăiesc ei, cei ce vor să sugrume libertatea în gîndire. Se sperăm că există o rezolvare pentru aceste incidente, iar responsabilii să le rezolve aşa cum o cere legea, pentru că în caz contrar va veni neantul, în care de la agresarea ziariştilor propriu zis se va trece la intimidarea familiilor şi a celorlalte persoane apropiate după modelul legionar.*

Cei despre care vorbiţi aşteaptă un singur lucru de la noi, ceilalţi. Să obosim, să închidem ochii, să ne retragem în carapace scîrbiţi. Dumneavoastră şi lor, dar nu deopotrivă, le facem o singură promisiune, oricît ar suna de patetic: nu avem de gînd să punem capul pe pernă pînă nu se răresc şmecherii care cred că sînt mai presus de lege.

Adrian Popa (Cluj): *V-am mai scris pe tema repetării pînă la saturaţie a unei fotografii şi prin urmare s-ar putea să mă consideraţi un obsedat. N-aţi mai publicat poza cu cei trei mahări de la Dinamo (Dinu, Cohn & Badea), care risca să devină un fel de şlagăr foto, în schimb, e deja a doua oară în decurs de trei zile cînd băgaţi (scuzaţi cuvîntul, dar se potriveşte perfect cu personajul care urmează), fotografia cu Gigi Becali cu mîinile-n şold ca ţaţa Floarea din deal! Cum recordul anterior n-a fost egalat, dar acum are şanse să cadă, aştept cu nerăbdare momentul. Altceva aţi auzit pînă în anul de graţie (sau de greaţă) 2002, că în lumea asta există un sport numit schi alpin care are în programul competiţional şi o Cupă Mondială? Nu de alta, dar altfel nu-mi pot explica absenţa acestei discipline olimpice din paginile "celui mai citit bla-bla-bla cotidian de sport din România"?! Sau e nevoie de o tragedie de genul celei suferite de schioarea franceză Regine Cavagnoud, ori de o ieşire la rampă a "incorigibilului" Tomba ca să publicaţi cîte ceva? Vă doresc succese plenare în continuare!*

Cel mai citit, bla-bla-bla, cotidian de sport din România a luat deja în considerare observaţia privind repetarea obositoare a unora dintre pozele publicate, deci nu vă consideră un obsedat. Cît priveşte schiul alpin, ca şi alte sporturi, el a beneficiat, într-adevăr, de o soartă mai crudă în paginile ProSport. Urmează Olimpiada de la Salt Lake City, aşa că speranţe de mai bine ar fi, inclusiv pentru schi.

CIRIPITURI

Superiori şi demni. De milă

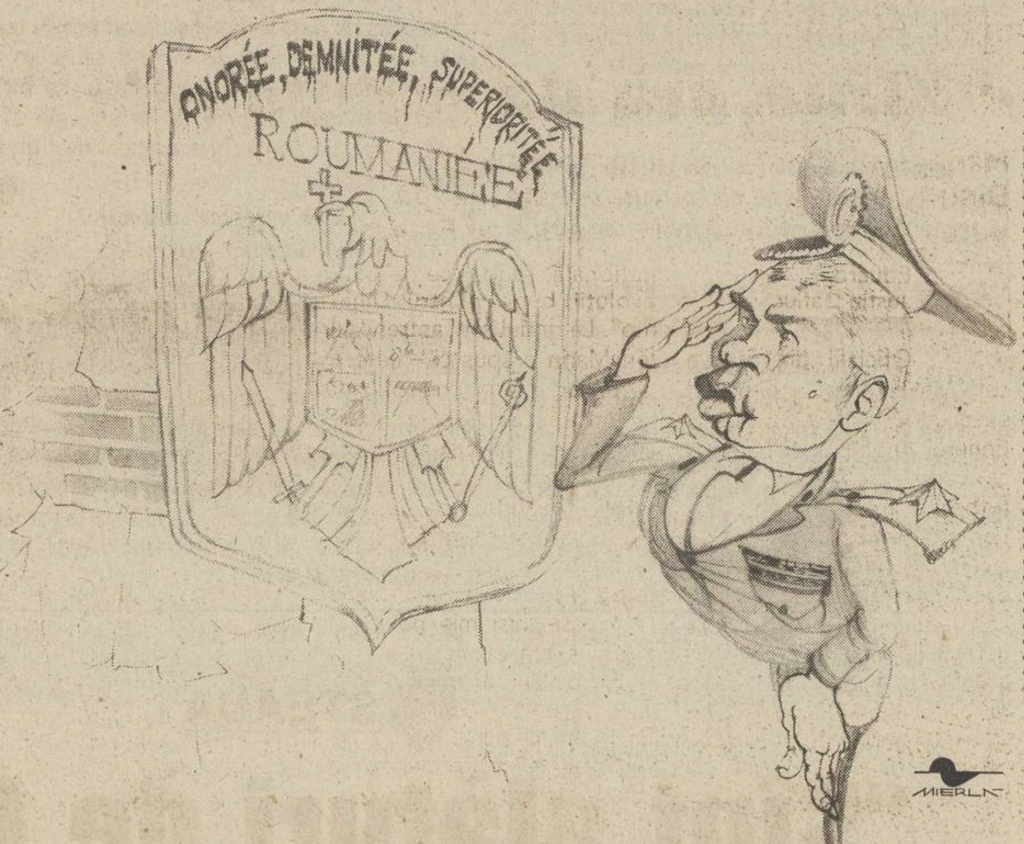

Intrînd şi el în polemica legată de afişul meciului amical cu Franţa, Generalul Puiu a zis că le sîntem superiori franţuzilor din multe puncte de vedere, dar în primul rînd prin demnitate şi onoare. Mais, oui, mon general, nu ne mai rămîne decît să decretăm că Marseilleza e un cîntec de doi bani, iar Napoleon un aventurier pedepsit cu domiciliu forţat!

PROVERBE

"Partida e deschisă oricărui rezultat. E posibil să suferim şi un eşec categoric, dar eu sînt optimist că nu va fi aşa"

Anghel Iordănescu, un selecţioner optimist de 1x2

"E nevoie de o revoluţie. Ca aia din '89. Eu altă soluţie nu văd"

Gică Popescu despre asanarea fotbalului românesc, dar neprecizînd cine ar urma să-i interpreteze pe terorişti

"Merg înainte, sînt tînăr, sănătos şi o fire veselă! Am viitorul în faţă, mai pot reveni la «naţională»! Mă aşteaptă Spania, Italia!"

Iulian Miu după ce a aflat că nu a mai fost convocat la "naţională" de Iordănescu

"Mai uşor prinzi un Bingo decît ar putea cîştiga Lazio titlul"

"Nici zece arbitri n-ar fi de ajuns la un asemenea meci. Nu există arbitru ideal şi dacă ar fi să aleg aş prefera o femeie"

Francesco Totti, căpitanul Romei, despre derbyul de duminică din Serie A, contra lui Juventus

"Arbitrul îl alege Sensi, mingea o aduc eu"

Luciano Moggi, directorul general al lui Juventus, răspunzîndu-i preşedintelui Romei la acuzaţiile privind ajutorul dat echipei torineze de arbitri şi în acest sezon

PRO SPORT
FONDAT 1997
Redactor şef **CĂTĂLIN TOLONTAN** *(tel. 205.22.97)*
• *Redactor şef adjunct* **ANDREI VOCHIN** *(tel. 205.22.82)*
• *Şef departament fotbal* **BOGDAN STAMATOIU** *(tel. 205.22.71)*
• *Şef departament sporturi* **LUMINIŢA PAUL** *(tel. 205.22.79)*
• *Şef departament fotbal internaţional* **ANDREI NICULESCU** *(tel. 205.22.83)*
• *Şef departament reporteri speciali* **GRIGORE CARTIANU** *(tel. 205.22.77)*
• *Editorialişti* **ALIN BUZĂRIN, CRISTIAN GEAMBAŞU** *(tel. 205.22.85)*
• *Seniori editori* **MIHAI CIUCĂ, ION CUPEN** *(tel. 205.22.86)*
• *Art director* **MARIAN TOADER** *(tel. 205.22.62)*

• ***Reporteri speciali*** EMANUEL TERZIAN (adjunct - *tel. 205.22.76*), DECEBAL RĂDULESCU, COSTIN ŞTUCAN, VIOREL TUDORACHE, IOAN VIOREL • ***Fotbal*** AUGUSTIN ROMAN (adjunct - *tel. 205.22.70*), EDUARD APOSTOL, IOAN BRATU, LIVIU CHIRIŢĂ, CRISTIAN CREŢU, VALENTIN DAMIAN, ADRIAN FLOREA, JUSTIN GAFIUC, FLORIN GONGU, MARIUS MĂRGĂRIT, RADU OPRIŞAN, MIHAI PAUL, HORAŢIU SIMA, CĂTĂLIN ŢEPELIN, CRISTI ZAGARADNIUC • ***Fotbal internaţional*** *(tel. 205.22.75)* AURELIAN BOTEZATU, THEO JUMĂTATE, BENIAMIN OSMAN, CONSTANTIN POPESCU, DANIEL SCORPIE • ***Sporturi*** ADRIAN GEORGESCU (adjunct), CRISTINA BOLD, DAN BRIE, LUMINIŢA DICULESCU, OANA DUŞMĂNESCU, MIRELA NEAG, MARIAN URSESCU • ***Mondene*** FLORIANA IACOB • ***Utile*** MARIUS NĂESCU (şef secţie - *tel. 205.22.95*) • ***Corespondenţi zonali*** CRISTIAN MARINESCU (Muntenia), CRISTI STĂNCESCU (Oltenia), OVIDIU GANCEA (Banat), OVIDIU MINEA (Moldova) • ***Corespondenţi permanenţi în străinătate*** VLADIMIR MORARU (Los Angeles), BENO DAVID (Tel Aviv), ARCADIE ZAPOROJANU (Chişinău) • ***Caricaturist*** EMIL MIERLĂ • ***Secretariat de redacţie*** RĂZVAN MICLEA, CRISTIAN AGIU, MARIAN ANDREANA, ANGELA IANCU, MANUELA MĂXINEANU, EMIL MIHAIU • ***Editor imagine*** DAN BUCUR • ***Imagine*** MEDIAFAX FOTO: ILIE MARIAN (şef divizie), GABRIELA ARSENIE, CRISTIAN PREDA, CĂTĂLIN LUŢU • ***Desk*** MARIAN BUSUIOC, CLAUDIA CĂLIN, ANA-MARIA GEORGESCU, MARIA LODROMAN • ***IT*** LIVIU MATACHE (şef secţie), VERONICA SÎRBU, MARIAN GHEORGHIESCU, IRINA VISARION • ***Layout*** BOGDAN LUBEN (şef secţie), LAURENŢIU APETRI, DIANA BACEA, CĂTĂLIN CONSTANTINESCU, MARIANA CRĂCIUNESCU, ALEXANDRU MIELUŞ, LUMINIŢA TĂBĂRAN, STELA TĂNASE, LAURA TRANDAFIR, RUXANDRA TUDOR, ILEANA ZOTA • ***Vînzări de publicitate*** CĂTĂLINA ZAMAN, CEZAR BURLAN, ANDREI BIJUTESCU, CRISTI MARTAZAN, BOGDAN PREDOIU, FLORENTINA STANCIU (tel: 205.22.84; 205.22.87; 205.22.91; 205.22.67; fax: 205.22.98) • ***Cercetare*** ZENO CAPRARIU • ***Marketing*** MIHAELA MANOLACHE • ***PrePress*** MEDIA GRAPH SERVICES • ***Difuzare*** NDC S.R.L., (tel: 205.72.00; fax: 205.72.20) FLORIN BEJAN (director general)

Editor **PRO SPORT S.A.**
Director General **OVIDIU IOANIŢOAIA**
Director executiv **AURA IORDAN**; *Director producţie* **LUCIAN RADU**
PRO SPORT S.A. o companie a PROSPORT GROUP
Director General **OVIDIU IOANIŢOAIA**
Redacţie: Bucureşti, bd Ferdinand, nr.99, sector 2,
Tel: 205.22.07; **Fax:** 205.22.58
Web site: http://www.prosport.ro
E-mail: prosport@prosport.ro,
Difuzare: Tel.: 205.72.00 **Fax:** 205.72.20
Tipar Imprimeriile Media Pro **Comenzi:** Tel. 490.82.47; Fax 490.82.43

Sîntem la dispoziţia ta în fiecare zi! Sună la: 01-205.22.95 zilnic între 11-18. Întrebările şi sugestiile tale vor fi ascultate de Floriana Iacob. Scrisorile pentru "Poşta Redacţiei" pot fi trimise pe adresa ProSport OP1, CP94, Bucureşti

ISSN 1453-3707

Ediţia de Transilvania
Redacţie: Cluj Napoca, B-dul. 21 Decembrie 1989 nr. 146
Tel: 064.190.721, 064.447.809; **Fax:** 064.191.471
E-mail: prosport@clujeanul.ro

Publisher ADRIAN POP • ***Coordonator ediţie*** ALIN FORNADE • ***Responsabil corespondenţi*** RAMONA MÎNZAT • ***Redactori*** RADU BICHIŞ, ADINA OŞAN • ***Secretariat de redacţie*** DORIN PRUNĂ • ***Foto*** LUCIAN MUNTEAN • ***IT*** VALENTIN STEGARU • ***Vînzări*** LOREDANA FĂT, IULIA RISTEA (*tel. 064.431.700*) • ***Producţie*** MIHAI MALOŞ
Difuzare: NDC Cluj Fax: 064.412.699
Tipar Imprimeriile Media Pro Cluj
Comenzi: Fax 064.411.167; Tel 064.447.886;

Sugestiile şi scrisorile tale pentru Ediţia de Transilvania le aşteptăm la OP 13, CP 69, Cluj Napoca

ABONAMENTELE la ProSport se pot face la orice oficiu poştal sau filială RODIPET, ziarul fiind înregistrat la numărul 1065 în catalogul publicaţiilor

DINAMO

Cu ochii pe Munteanu

Antrenorul lui FC Argeş, Florin Halagian, ar vrea să-l aibă în lot pe mijlocaşul dinamovist, a cărui plecare la Piteşti ar putea fi legată de venirea lui Dancia în Ştefan cel Mare

Ioan Bratu
Justin Gafiuc

Clubul din Ştefan cel Mare ar putea intra într-o combinaţie amplă cu FC Argeş, al cărei antrenor, Florin Halagian, îşi doreşte să-l aibă în lot pe Vlad Munteanu, mijlocaşul liderului lucrînd cu Armeanul şi la FCM Bacău. Înainte de plecarea la Norcia, tehnicianul din Trivale a lăsat drept sarcină conducătorilor "vulturilor" să găsească o cale de înţelegere cu Dinamo pentru transferul internaţionalului de tineret. FC Argeş agreează un contract pe un an şi jumătate cu Munteanu, dar alb-roşiii s-ar gîndi cel mult la un împrumut pînă în vară.

O altă variantă s-ar lega de trecerea lui Dancia la Dinamo, care ar urma să cedeze la Piteşti doi fotbalişti, unul definitiv şi unul sub formă de împrumut, eventual chiar Vlad Munteanu, plus o sumă de bani. În momentul de faţă, preferatul lui Halagian pentru postul de fundaş stînga este Crivac, aşa încît Dancia a început să fie utilizat sporadic, iar la ultimul "amical" din Italia, disputat în compania lui Ascoli, apărătorul nici măcar nu a apărut pe teren. Dinamo îl are în vizor pe fotbalistul piteştean de circa un an şi şi-a propus să-l aducă imediat la echipă, scop în care ar fi dispusă la o adică să-i permită actualului titular al postului, Ovidiu Tîlvan, să plece imediat la altă formaţie, fiindcă el a ajuns la o vîrstă, 30 de ani, cînd e dificil să mai fie vîndut în străinătate cu profit pentru club. La începutul săptămînii, conducerile cluburilor au purtat mai multe discuţii pe tema posibilei tranzacţii, iar lucrurile ar urma să fie puse la punct după revenirea lui Halagian de la Norcia. Această soluţie, cu schimb de jucători şi plata unei sume de transfer, ar fi realizabilă, deoarece simplul împrumut pe bani al lui Munteanu n-ar favoriza pe Dinamo, care are un lot subţiat numeric şi valoric după divorţurile de Prunea, Mihalcea şi Năstase.

Rugat să comenteze şansele de finalizare ale acestor negocieri preliminare, impresarul Giovanni Becali, care-i are sub contract pe fotbaliştii implicaţi în discuţii, a spus că "Dancia şi Munteanu rămîn deocamdată pe loc". La rîndul său, Vlad Munteanu a subliniat că "n-am avut nici o discuţie pe asemenea teme şi n-are rost să discutăm pe supoziţii. Vom vorbi cînd va fi ceva concret".

Foto: LUCIAN MUNTEAN

SE SUBŢIAZĂ "TRUPA DE ŞOC". După plecarea lui Mihalcea la Genoa, "trupa de şoc" din Ştefan cel Mare, în care sînt reuniţi jucătorii cei mai de viaţă din lotul "cîinilor", ar putea suferi o nouă lovitură prin eventualul transfer al lui Vlad Munteanu la FC Argeş

REACŢII

"Kiriţă era de «naţională»"

Managerul general al dinamoviştilor, Cornel Dinu, consideră că fundaşul de 24 de ani putea fi convocat pentru meciul cu Franţa

Eduard Apostol
Justin Gafiuc

Oficialii din Ştefan cel Mare n-au primit cu satisfacţie vestea că selecţionerul Anghel Iordănescu a convocat doar un singur fotbalist de la Dinamo, pe Lobonţ, pentru meciul amical cu Franţa, însă au evitat un eventual diferend de opinii cu "Generalul". Managerul general al liderului, Cornel Dinu, a subliniat că "respect deciziile selecţionerului, mai ales că a revenit de puţin timp la echipa naţională. Este într-un flux informaţional discutabil în ceea ce priveşte jucătorii din campionatul nostru. Nu vreau să intru în polemică, dar un jucător precum Giani Kiriţă putea fi reconfirmat la echipa naţională, după ce a avut evoluţii bune pentru Dinamo". La rîndul său, antrenorul Ion Marin a spus că "fiecare antrenor are responsabilităţile lui. Eu răspund de ce se întîmplă la Dinamo, Iordănescu răspunde de rezultatele echipei naţionale. Nu-mi permit să intru în problemele primei reprezentative şi să dau sfaturi, pentru că, poate, nici mie nu mi-ar plăcea să păţesc asta".

Fotbaliştii dinamovişti sînt de părere că încă un jucător, cel puţin, ar fi meritat să fie convocat pentru meciul de pe "Stade de France". "Din moment ce Iordănescu i-a chemat pe alţii la lot, înseamnă că aceia sînt acum cei mai valoroşi. Eu aştept însă campionatul şi acolo se va vedea cu adevărat cine e mai bun. Dacă au fost convocaţi cinci oameni de la Rapid şi doar unul de la Dinamo, nu înseamnă că echipa din Giuleşti e favorită la titlu", a declarat Giani Kiriţă **(foto)**, în timp ce Sabin Ilie s-a arătat mirat de hotărîrea lui Iordănescu: "E curios că de la liderul Diviziei A a fost convocat doar Lobonţ, dar asta e situaţia. Vreau să demonstrez în campionat că merit să fiu în echipa naţională".

KOEMAN MERGE DUPĂ LOBONŢ LA PARIS

Antrenorul lui Ajax, Ronald Koeman, împreună cu directorul sportiv Leo Beenhaker vor asista la meciul României cu Franţa, de pe "Stade de France", pentru a-l urmări pe goal-keeperul Bogdan Lobonţ. Fotbalistul, care are contract cu "lăncierii" pînă în 2006, a fost împrumutat pînă la vară la Dinamo, tehnicianul intenţionînd să ia o decizie în privinţa viitorului său. În cazul în care Koeman nu va miza pe jucător, olandezii n-ar mai agrea extinderea împrumutului în Ştefan cel Mare, ci ar vrea să-l vîndă pe Lobonţ, . "Îl aştept pe antrenor, dacă doreşte să discute cu mine. M-ar tenta să mă întorc la Ajax, dar mai mult mă interesează să cîştig titlul cu Dinamo", a subliniat Lobby. ***(Theodor Jumătate)***

AMICAL CU LIDERUL SERIEI B1, FULGERUL BRAGADIRU

Ultima achiziţie a dinamoviştilor, Costel Ilie, a făcut cinste noilor colegi cu cîte o bere, la finalul şedinţei de pregătire de ieri. "Era normal, deoarece am venit la o echipă nouă şi aşa se obişnuieşte", a comentat fotbalistul. Altfel, astăzi, de la ora 12:00, formaţia din Ştefan cel Mare va întîlni într-o partidă amicală pe liderul Seriei B1, Fulgerul Bragadiru, meciul disputîndu-se pe stadionul Rocar. Antrenorul Ion Marin va aborda întîlnirea cu două formule distincte, pentru a urmări potenţialul întregului lot.

Sabin zice că nu are probleme

Vestea că Dinamo ar încerca să se dispenseze în cel mai scurt timp de serviciile lui Sabin Ilie *(foto)* l-a luat prin surprindere pe fratele "Cobrei". El a declarat după antrenamentul de ieri dimineaţă că "am vorbit şi cu antrenorul Ion Marin, şi cu directorul executiv Cristi Borcea, iar amîndoi mi-au spus că nu sînt nici un fel de probleme. N-au dat nimeni vreo declaraţie referitoare la mine, aşa încît nu ştiu de unde şi pînă unde au apărut asemenea discuţii". Atacantul dinamovist a admis că "am prins un turneu mai puţin bun în Bulgaria, unde echipa a fost însă lipsită şi de aportul celor opt jucători de la echipele naţionale. Eu nu vreau să fiu considerat titular de drept după plecarea lui Mihalcea şi-mi doresc să intru pe teren doar dacă merit. În lupta pentru un loc în echipă nu mă aflu doar eu, Niculescu şi Drăgan, ci mai sînt şi puştii, Zicu şi Bălţoi. Fiecare are şansa lui".

EDIŢIA A VI-A

Divizia Fantastică 2002-2003

PETROM
Esenţa mişcării

Dacă intenţionezi să participi şi să cîştigi titlul de cel mai bun antrenor, înscrie-te în joc!

Divizia Fantastică se pregăteşte pentru un nou concurs. Cititorii care vor să fie antrenorii unei echipe de fotbal în campionatul 2002-2003 trebuie să decupeze din ziar Dolarii Fantastici şi taloane de înscriere. ProSport publică în fiecare zi Dolarii Fantastici şi, o dată pe săptămînă, un talon de înscriere. Pentru o echipă în Divizia Fantastică ai nevoie de 10.000.000 Dolari Fantastici şi de un talon de înscriere. Talonul de înscriere trebuie completat în totalitate. În dreapta sus sînt 13 căsuţe, în care participantul îşi va scrie Codul Numeric Personal, din buletinul de identitate. În căsuţa în dreptul căreia scrie codul echipei antrenorul îşi va numerota fiecare echipă începînd cu 01, 02..., pînă la 50, numărul maxim de formaţii admise pentru un singur antrenor.

Pe măsură ce aţi strîns taloane de înscriere şi Dolari Fantastici, corespunzător numărului de echipe pe care vreţi să le jucaţi în campionatul viitor, puneţi-le în plic şi expediaţi-le pe adresa OP 31, CP 16, Bucureşti şi veţi fi înscrişi în joc.

În luna iulie ProSport va publica o listă cu 250 de jucători, din care tu îţi vei alege lotul. Antrenorii îşi vor putea înscrie loturile şi echipele prin Internet, cu ajutorul Telefonului Automat sau cu formulare clasice, expediate prin poştă.

Pentru a înscrie un singur lot în Divizia Fantastică ediţia 2002-2003 ai nevoie de 10 milioane de Dolari Fantastici şi un talon de înscriere. Dolarii Fantastici apar zilnic în ProSport, iar talonul de înscriere o dată pe săptămînă. Trimite plicurile pe adresa **OP 31, CP 16, Bucureşti.** Pentru informaţii suplimentare sunaţi la **(01) 205.22.54.**

DF
09.02.2002
DOLARI FANTASTICI
PETROM
VALOAREA ZILEI
DF 3.000.000 DF
DF Divizia Fantastică 2002 - 2003 DF

OŢELUL / INTERVIU

"Luni sînt la Galaţi"

Marius Lăcătuş *(foto)* spune că echipa pe care o va antrena a avut rezultate foarte bune în tur şi un mare merit îi aparţine lui Victor Roşca

Valentin Damian

Incertitudinea privind cine va fi înlocuitorul lui Victor Roşca pe banca tehnică a Oţelului a planat pînă ieri la prînz, atunci cînd Marius Lăcătuş l-a sunat pe Mihai Stoica, directorul general adjunct al gălăţenilor, spunîndu-i că acceptă funcţia de antrenor al echipei. Lăcă va fi prezentat echipei luni, cînd va conduce primul antrenament al formaţiei de la Dunăre, şi urmează să semneze un contract valabil pînă în vară, cu drept de prelungire pentru încă un an.

PRO Marius, ai semnat deja cu Oţelul?

Nu, am avut o discuţie cu Mihai Stoica şi luni voi fi la Galaţi. La prînz voi negocia datele contractului, după care după-amiază voi conduce primul antrenament al Oţelului.

PRO Ce impresie ţi-ai făcut despre această echipă?

Oţelul a bătut Dinamo şi Rapid, remizînd în Cotroceni cu Naţionalul. Nu cred că este la îndemîna oricărei echipe să realizeze aceste performanţe. Roşca a făcut o treabă extraordinară şi să nu se uite că acel minus 4 la "adevăr" s-a făcut după nişte meciuri foarte grele pe teren propriu.

PRO Ce îţi propui la Galaţi?

Îmi propun să cîştig cît mai multe meciuri. Acum toată lumea se aşteaptă să vadă un Oţelul extrem de ofensiv pentru că sînt eu acolo. Mai bine să joc mai puţin frumos şi să obţin cît mai multe puncte.

PRO Te gîndeşti să revii pe gazon?

Nu vedeţi cum arăt? Nu mi-ar fi frică, dar kilogramele au început deja să se vadă şi e greu să le dai jos. Eu mi-am încheiat cariera acum un an şi jumătate la FC Naţional, iar ideea de antrenor-jucător nu este cea mai nimerită după părerea mea.

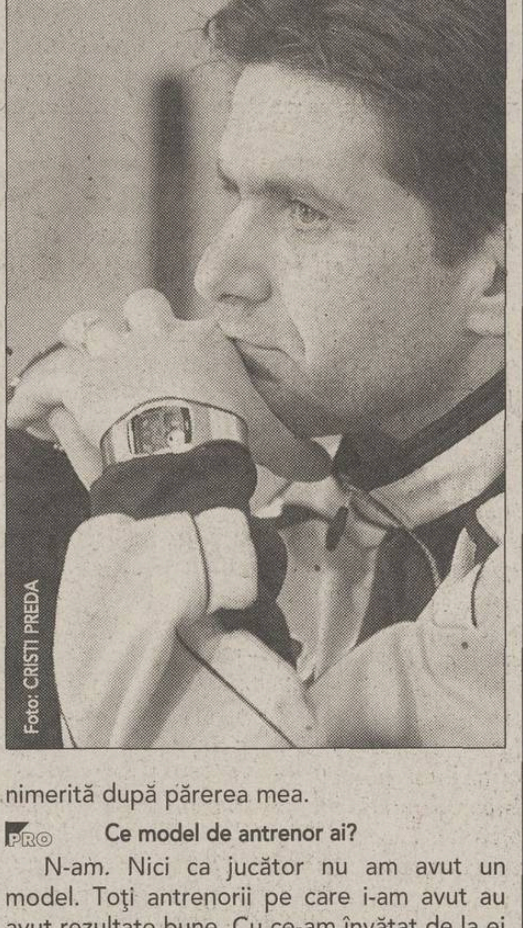

Foto: CRISTI PREDA

PRO Ce model de antrenor ai?

N-am. Nici ca jucător nu am avut un model. Toţi antrenorii pe care i-am avut au avut rezultate bune. Cu ce-am învăţat de la ei şi cu experienţa pe care o s-o acumulez voi putea ajunge şi eu un bun antrenor.

INFO

U CRAIOVA / AZI, de la ora 11:00, formaţia din Bănie va susţine ultimul "amical" înaintea plecării în Cipru, în compania divizionarei C Pan Grup Armata Craiova. În funcţie de concluziile trase în urma acestui meci, managerul general Florin Marin va alcătui lotul pentru turneul din Insula Afroditei, unde vor merge 24 de fotbalişti. În acest moment, "Flocea" are la dispoziţie 30 de jucători. **(Cristi Stăncescu - Craiova)**

FC NAŢIONAL / ECHIPA antrenată de Cosmin Olăroiu a plecat ieri la prînz în Italia pentru un stagiu de 10 zile la Montecatini. "Va fi turneul care practic va stabili primul 11 cu care Naţional va intra pe teren în retur", a declarat managerul general Cosmin Olăroiu, care va încerca să aranjeze un meci cu Fiorentina. În schimb, în programul de meciuri este inclus un amical la mijlocul săptămînii cu Udinese. **(Valentin Damian)**

FC BRAŞOV / PATRONUL Ioan Neculaie a aprobat ieri plata restanţelor contractuale către jucători, în valoare totală de aproximativ 100.000 de dolari. Fotbaliştii lui Gabi Stan vor încasa banii luni, cu o zi înainte de plecarea la Damasc, acolo unde FC Braşov va întîlni echipa naţională a Siriei şi cîteva dintre echipele de top din campionatul acestei ţări. **(Ioan Bratu)**

MECIURI AMICALE

Petrolul Ploieşti - Rudar Velenje (Slovenia) 1-0

A marcat: Todoran (7)

Petrolul: Irimia - Zahiu, Vrînceanu, Paşcovici, Gherghe, C. Andrei - Todoran, I. Gheorghe, Irimescu - Costescu, Paraschiv. Au mai jucat: Oancea, Voinea, Aldea. **(Eduard Apostol)**

Corvinul Hunedoara - Jiul Petroşani 1-0

A marcat: Băban 7

Corvinul: Pascal - Bordean, Mîcnea, Stoica - A. Rus, Lupu, Pepenar, Rupa, Avasiloaie - Vişan, Băban. Antrenor: Octavian Popescu. Au mai jucat: Iancu, Marincău, Gheară, Moga, Mihu, Cojocari, Cazan, Szabo.

Jiul: Istrate - Axinciuc, Irina, Cireş, Brehui, Vesa - Lalciu, Buteseacă, Frunză - Apetrei, Păuna. Antrenor: Ioan Constantinescu. Au mai jucat: Botezatu, Stanciu, Sălăjan, Priseceanu, Badea, Răuţă, Chiş. **(Ion Bădin - Hunedoara)**

SPORT LA TV

SÎMBĂTĂ

16:50	TVR2 REZUMAT	JO de iarnă de la Salt Lake City - **Ceremonia de deschidere**
17:00	B1 TV DIRECT	FOTBAL / Anglia, Premier League: **Ipswich Town - FC Liverpool**
18:00	Eurosport DIRECT	FOTBAL / Cupa Africii: **Nigeria - Mali (finala mică)**
20:00	Sat1	FOTBAL / Germania, RAN - rezumatul etapei din 1. Bundesliga
21:00	TVR 2 DIRECT / ALTERNATIV	JO de iarnă / schi fond 30 km - finala / patinaj viteză 5000 m (masc.) - finala
21:30	B1 TV DIRECT	FOTBAL / Italia, Serie A: **Chievo - Udinese**
00:20	TVR 2	JO de iarnă de la Salt Lake City - retrospectivă
01:05	TVR 2 DIRECT	JO de iarnă / Hochei: **Slovacia - Germania**

DUMINICĂ

16:00	B1 TV DIRECT	FOTBAL / Italia, Serie A: **Lecce - Verona**
16:50	TVR 2	JO de iarnă / rezumat
18:00	B1 TV DIRECT	FOTBAL / Anglia, Premier League: **Everton - Arsenal**
18:00	Eurosport DIRECT	FOTBAL / Cupa Africii: **Camerun - Senegal (finala mare)**
18:30	TVR 2 DIRECT / ALTERNATIV	JO de iarnă / coborîre (masc.) - finala / sărituri 90 m - finala
19:15	RAI UNO	FOTBAL / Italia, "90 Minuto" - **Rezumatul etapei Serie A**
21:00	RTP DIRECT	FOTBAL / Portugalia: **FC Porto - Benfica**
21:30	B1 TV DIRECT	FOTBAL / Italia, Serie A: **AS Roma - Juventus**
22:15	Antena 1	FOTBAL / Spania, Primera Division: **Mallorca - Barcelona**
23:30	RAI DUE	FOTBAL / Italia, "Domenica Sportiva" - Rezumatul etapei din Serie A
23:45	TVE	FOTBAL / Spania, "Estudio Estadio" - Rezumatul etapei din Primera Division

LIBERTATE FĂRĂ FRONTIERE!!
NISSAN
S.C. AUTO ASKIA SRL
DEALER AUTORIZAT
CLUJ-NAPOCA
str. AUREL VLAICU 152
SHOWROOM
064 / 44.63.02
SERVICE
064 / 44.58.13
e-mail: askia@codec.ro

www.zonaX.ro
OLTENCE FIERBINTI
051.892 666
S-AU INTORS OLTENCELE!
Numai 15000 lei/minut
051.89 29 69
INTERZIS MINORILOR

INEDIT

Fotbalistul actor

Paul Antoniu Rinder
- născut pe 12 decembrie 1973, la Craiova
- a început fotbalul la vîrsta de 8 ani, la U Craiova
- a jucat la Electroputere între 1994-1997 și la ARO între 1997-1999
- turul sezonului 1999/2000 îl găsește la FC Vîlcea pentru ca din returul acelui sezon și pînă în prezent să joace la FC Drobeta Turnu Severin
- a jucat în "naționala" de tineret a României, fiind coleg cu Adrian Ilie, Gabi Popescu, Cornel Papură, Nicolae Stanciu, Augustin Călin, Cristian Munteanu

PROTAGONIȘTII. Scenă din film, avîndu-i pe Mugur Mihăescu și pe Alexandra Mutu în prim-plan

Portarul Paul Rinder, de la Drobeta Turnu Severin, joacă în comedia "Garcea și oltenii" alături de membrii grupului umoristic Vacanța Mare

Cristi Stăncescu

La jumătatea lunii februarie cinefilii din România vor avea ocazia să vizioneze o comedie spumoasă produsă de studiourile MediaPro din Buftea, intitulată "Garcea și oltenii". Din distribuție fac parte vedetele de la Vacanța Mare, Mugur Mihăescu, Radu Pietreanu, soția lui Adrian Mutu, Alexandra, și fotbalistului Paul Rinder, portarul divizionarei C Drobeta Turnu Severin. "Eu am plecat de la Severin pentru a filma în plin cantonament, în plină perioadă de pregătire precompetițională. Nu le-am spus că merg la Buftea pentru că nu m-ar fi lăsat să plec. M-am urcat noaptea la ora două în tren, iar la șase jumătate eram în București, unde mă aștepta Mugur. Am ajuns pe platou și m-a prezentat regizorului, scenaristului, spunîndu-le că sînt prietenul lui și voi juca și eu în film. Am rămas acolo, dar în scurt timp mi-am dat seama că eu n-am nici o treabă cu actoria în afară de entuziasm. După cîteva ore de șomat, m-am plictisit. M-am dus la Garcea să-mi spună ce am de făcut și mi-a dat scenariul filmului și programul pe zile".

Are doar o replică

Rinder a primit rolul unui italian. "Cu ceva timp în urmă am fost împreună cu Mugur și Pietreanu la o nuntă. Ca să mă distrez îmi făcusem o frizură mai specială și mă adresam chelnerilor în italiană, ceva de genul: «un paharino mai mico». Probabil și-au amintit de scena aceea și m-au solicitat pe mine pentru acest rolișor. Eu nu cunosc decît 7-8 expresii în italiană, pe care le-am auzit la emisiunile sportive de la televiziunea RAI". Fotbalistul a citit rapid scenariul și a rămas foarte surprins cînd a văzut că nu are decît o replică. "Trebuia să spun: «Buona sera Romania!». M-am gîndit că e nebun dacă m-a chemat de la Severin să zic doar vorbele astea. Pînă la urmă am mai înflorit rolul, am mai adăugat cîteva cuvinte. În total, cred că apar pe peliculă vreo două secunde și jumătate, cu indulgență. Eu am filmat două săptămîni. Dar m-am distrat, pe platou era veselie multă, rîdeai cu lacrimi de dimineața pînă seara!".

"Caterincă la filmări"

Din timpul filmărilor fotbalistul își amintește că "erau zile în care ajungeam pe platou la 8:00 și filmam pînă după ora 14:00. Eu de-abia așteptam prînzul. Era un fel de bufet suedez, totul gratuit. Stăteam la masă și-mi spuneam: «Bă, dar muncii și azi!». Pe platou era o caterincă fantastică. La Vacanța Mare e unul Franfurt, un slăbănog înalt, cu părul vîlvoi, care spune tot timpul: «Vă bat, să moară mama!». Nu l-am lăsat pînă nu s-a dezbrăcat, să ne arate fizicul. I-am dat cămașa jos și l-am pus să facă vreo cîteva mișcări de culturism pentru a ne arăta grupele de mușchi. N-ați văzut creatură mai slabă, cred că are omul doar vreo 27 de kilograme".

Rinder nu vrea să discute despre detaliile financiare. "Nu banii au contat pentru mine. A fost o provocare, o dorință enormă de a face și altceva decît fotbal. Eu, practic, am doar un rol episodic. Chiar mă luau în bîză prietenii: «Bă, Paulică, tu filmași, dar nu promitem că o să apari acum pe ecrane. Poate te băgăm într-un episod pilot care să ruleze prin 2004». A fost o experiență frumoasă și aș repeta-o dacă mi s-ar mai da ocazia".

Suspendat de Drobeta

Din momentul în care a plecat de la echipă pentru a se prezenta la Buftea, Paul Rinder a fost suspendat de echipa sa, Drobeta Turnu Severin: "Conducerea clubului nu știa că eu voi juca într-un film. Poate trebuia să le spun, dar cu siguranță nu eram înțeles. De fapt, s-a și întîmplat așa cum mă așteptam. M-au suspendat pe toată durata turului pentru că nu m-am prezentat la antrenamente. Eu mai am contract cu ei pînă în vară, dar de trei luni stau acasă. Meseria de actor m-a costat ceva, acum joc doar la domiciliu și mă antrenez pe unde apuc, pentru că de fotbal nu mă las. Încă mai sper să-mi găsesc o echipă, poate vreun președinte nebun ca și mine citește articolul și mă cheamă la discuții".

AMICIȚIE

Se cunosc de 8 ani

Prietenia cu "Garcea" i-a adus lui Rinder un rol de film, dar și excluderea de la echipă

Paul Rinder este prieten de peste opt ani cu membrii grupului Vacanța Mare, Mugur Mihăescu și Radu Pietreanu. Aceștia l-au pus în fața unei provocări inedite, să joace un mic rol în filmul "Garcea și oltenii". Paul povestește că îl cunoaște pe Mugur Mihăescu încă de pe vremea cînd juca la Electroputere, în Divizia A. "El venea la meciuri, în Valea Roșie, și se așeza pe teren, în spatele porții. Nu mă încuraja, ci îmi striga din cînd în cînd: «Paule, lasă-l dracu' de fotbal, că avem masă rezervată la restaurant, la Aristocrat!». Apoi spunea cu voce tare, să audă spectatorii, că în urmă cu o noapte am fost prin localuri, iar eu, vai de capul meu, eram de trei zile în cantonament. Rîdea lumea și nu-mi rămînea decît să mă uit în pămînt de rușine. După meci zicea că mi-a crescut firma în ochii suporterilor. Nu mai aveam nici o replică, izbucneam și eu în rîs", povestește Rinder.

Mugur Mihăescu își amintește că "din copilările eram prieten cu Paul. Eu l-am adus să joace în film, mi se părea potrivit pentru un rol pentru că aduce așa, a italian. Mi se pare o mare prostie că l-au dat afară de la echipă din această cauză".

OLIMPIA SATU MARE

Promisiunea lui Ilea

Revenit în țară după 7 ani petrecuți în Ungaria, atacantul sătmărean este decis să joace din nou în prima divizie. Pînă în vară, va evolua la Olimpia, echipa care l-a lansat în fotbal

Radu Bichiș

Cei doi ani în care a jucat în primul eșalon la Gloria Bistrița i-au fost suficienți atacantului Nicolae Ilea pentru a prinde un contract în străinătate. După ce gruparea bistrițeană a cucerit Cupa României în sezonul 1993-1994, învingînd în finală Universitatea Craiova, prin golul reușit chiar de Ilea, jucătorul a fost chemat în probe la echipa maghiară DVSC Debrecen. "Emisarii lui Debrecen au asistat la finala Cupei și după meci au vorbit cu nea Jean pentru o perioadă de probe. M-au testat 5-6 săptămîni, am jucat în niște amicale, am «găurit» poarta de cîte ori am avut ocazia și astfel am ajuns să fiu transferat la vecini", a povestit Ilea cum a început aventura sa în Ungaria. S-a integrat fără probleme în formația maghiară, atuul său constînd în cunoașterea limbii. "Dacă nu vorbești limba maghiară, te acomodezi foarte greu la orice echipă. La mine n-au fost nici un fel de probleme, fiind născut la Satu Mare. Ce-i drept, mi-a ieșit și jocul, în cinci sezoane am marcat 79 de goluri, fiind golgeterul echipei. Suporterii mă iubeau pentru că eram un jucător eficient. Eu nu sînt un atacant cu fițe, care-și duce mingea de la mijlocul terenului. Acolo, în fața porții, mă descurc cel mai bine. Cînd îmi vine pe picior, mă gîndesc doar cum s-o dau în plasă", a mărturisit jucătorul.

Remarcat pentru pofta sa de gol, Ilea a fost transferat în 1999 la campioana MTK Budapesta, unde a cîștigat 20.000 de dolari pe sezon, în jurul mediei contractelor jucătorilor de top din campionat. "Aveam, pe lîngă contract, prime de 2.500 de mărci la victorie, indiferent dacă jucam pe teren propriu sau afară, la care se adaugă salariul. Clubul mi-a pus la dispoziție un apartament și o mașină. M-am înțeles bine cu antrenorul Henktenlatte, un olandez, însă după doi ani nu a mai vrut să mai rămînă la echipă", a adăugat Ilea. Plecarea tehnicianului olandez a adus și împrumutul lui Ilea la Videoton. "Ce să-ți spun, a fost cea mai grea perioadă a mea. Era un director administrativ care își băga nasul pe la echipă și habar n-avea de fotbal. M-am enervat o dată pe el și i-am spus ce am pe suflet. În septembrie anul trecut, am decis să nu mai rămîn la echipă și m-am întors în țară", și-a amintit el. Din decembrie, Ilea se antrenează cu divizionara B Olimpia Satu Mare. După trei luni de pauză, este decis să reintre în circuit. "Sper că o să mai auziți de Ilea și în Divizia A!", a încheiat optimist jucătorul.

I-A CERUT AJUTORUL LUI NEA JEAN

După ce a încheiat conturile cu Videoton, timp de trei luni, Ilea s-a retras la Baia Mare, unde s-a stabilit împreună cu soția și cei doi copii ai săi, Daniel (6 ani) și Bianca (4 luni). "Stăteam acasă și mă ocupam de sala de fitness pe care am deschis-o în oraș pe banii cîștigați în Ungaria. Parcă n-aveam astîmpăr cînd îi vedeam pe alții cum joacă la 39 de ani, cazul lui Rotariu. Așa m-am hotărît să vorbesc cu nea Jean dacă poate să-mi găsească o echipă unde să joc. Mi-a zis să dau goluri cît mai multe la Olimpia, iar din vară, dacă merge treaba, mă reîntorc la Bistrița. Cred că mai am un cuvînt de spus", a afirmat Ilea.

CUPLU CU RADU SABO

În perioada petrecută la Debrecen, Nicolae Ilea a fost coleg de echipă cu Radu Sabo. "Eram foarte buni prieteni, iar majoritatea concediilor le petreceam cu familia lui Radu. În 1999, am reușit să fim cel mai prolific cuplu de atacanți din campionatul maghiar. El a dat 13 goluri, iar eu 18, din totalul de 41 reușite de întreaga echipă", a spus jucătorul. Ilea mai are contract încă doi ani cu MTK Budapesta, astfel că va trebui să primească cartea verde de transfer de la clubul maghiar pentru a putea evolua la Olimpia. "Nu va fi nici o problemă, pentru că deja am discutat cu ungurii și nu-mi vor face probleme. Sigur, voi juca pînă la vară la Satu Mare", a declarat atacantul.

Nicolae Cornel Ilea
- S-a născut la 29.11.1969, la Satu Mare
- Debut în Divizia A: FC Bacău - Gloria Bistrița 1-4
- A jucat la Olimpia Satu Mare, "U" Cluj, Gloria Bistrița, Debrecen, MTK Budapesta, Videoton
- În Divizia A a jucat în 59 de partide, marcînd 6 goluri
- A cîștigat Cupa României în 1994, cu Gloria Bistrița

AMBIȚIE. La 32 de ani atacantul Nicolae Ilea crede că mai are un cuvînt de spus în fotbalul românesc

Foto: LUCIAN MUNTEAN

CONCURS

Mai poți trimite șase plicuri în luna februarie

2002 PREMII

Cifra zilei 0

Nume ....

Prenume ....

Str. ....

Nr. ..... Bloc ..... Scara ..... Ap. ..... Sector ....

Localitate ....

Județ....................................

Nr. telefon ....

În această lună concursul pornește de la zero. Pentru cele 1001 premii care se vor acorda la a doua tragere la sorți (5 martie) trebuie trimise numai taloanele publicate de ProSport în februarie

Prima etapă a concursului "2002 premii" s-a încheiat cu desemnarea primilor 1001 cîștigători.

Cea de-a doua parte a concursului "2002 premii" continuă în luna februarie. ProSport publică zilnic taloane a căror cheie sînt cifrele 2 și 0. **Decupează 4 taloane astfel încît să formezi din cifre anul 2002 (două taloane cu cifra 2 și două cu 0).** Completează datele tale personale pe cupon și trimite plicul pe adresa **OP 31, CP 14, pînă pe data de 28 februarie (data poștei).**

La tragerea la sorți, care va avea loc pe data de 5 martie, vor participa numai plicurile cu taloane publicate în februarie. Nu trimite cupoane decupate în ianuarie. **Decupînd zilnic un talon în luna februarie poți trimite pentru concurs 6 plicuri.** Mai multe plicuri, mai multe șanse de cîștig. Pentru informații suplimentare sunați la (01) 205.22.54.

Din 2002 premii au mai rămas jumătate

1	Dacia SupeRNova
3	calculatoare Pentium
5	frigidere
4	televizoare
8	seturi de cîte 4 cauciucuri
10	baterii auto
150	mingi de fotbal
5	premii a cîte un milion de lei
15	premii a cîte 300.000 lei
800	premii a cîte 200.000 lei

"POLI" TIMIȘOARA / ANALIZĂ

Doi ani de dezastru

Cînd a venit Claudio Zambon la Timișoara, în martie 2000, alb-violeții erau cu un pas în "C". Acum, după aproape două sezoane, situația e similară

Ramona Mânzat

Italianul, care nu a avut potențialul necesar, dar nici nu a fost sprijinit pe plan local, nu a reușit nici pe departe să transforme "Poli" într-un club competitiv. În schimb, "Poli" a devenit sinonimul scandalului. ProSport vă prezintă în detaliu tot ce s-a întîmplat la Timișoara în ultimii doi ani.

Martie 2000. Zambon ajunge la Timișoara, însoțit de consilierul său Nicu Vărzariu, fost contabil la Dinamo. Vărzariu a fost recomandat de Emerich Dembrovschi, pe atunci vicepreședintele clubului.

18 aprilie 2000. Consiliul Local Timișoara aprobă asocierea cu firma lui Zambon, ICS Sport Management, creată chiar în acest scop, în prima fază pînă în 31 mai 2000, punînd condiția ca "Poli" să nu retrogradeze. Tot atunci, se aprobă închirierea stadionului pe o perioadă de 15 ani, 1 iunie 2000 - 1 iunie 2015. Zambon a fost prezentat ca reprezentantul unei societăți de telefonie mobilă și servicii pe Internet, care s-ar fi aflat pe locul trei în Italia, și acționarul unor firme din Belgia. "Are bani suficienți pentru a ține o echipă de fotbal", a spus consilierul Valentin Moldovan. Asocierea s-a votat fără a fi solicitate alte garanții!

25 mai 2000. "Poli" retrogradează în Divizia C, ocupînd locul 15. Este dat afară Iosif Rotariu, unul dintre simbolurile echipei.

6 iunie 2000. Se încheie un protocol între AS Dacia Pitești și FC Politehnica, echipa timișoreană luînd locul Daciei în Divizia B. Prin același document, șase jucători piteșteni sînt transferați pe malul Begăi și se stabilește că echipa va purta patru ani pe tricouri însemnele "Dacia". Deși se vorbea de cedarea gratuită a locului, ulterior a ieșit la iveală că afacerea l-a costat pe italian aproximativ 300.000 de dolari, jucătorii cedați fiind supraevaluați.

Primăria prelungește asocierea chiar dacă echipa a retrogradat

25 iulie 2000. Contractul de asociere între firma lui Zambon și Consiliul Local este prelungit pe trei ani, considerîndu-se că nu din vina italianului a retrogradat echipa.

23 noiembrie 2000. Disensiunile dintre Zambon și Primărie ies la suprafață, italianul amenințînd că se retrage deoarece forul local nu își îndeplinește obligațiile contractuale. Se organizează o întîlnire la Primărie cu primarul Gheorghe Ciuhandu, în timp ce în stradă, pentru a aștepta finalul negocierilor, se află un grup de presiune format din angajații clubului și suporteri. Autoritățile locale se angajează ca pînă în 30 septembrie 2001 să finalizeze un minihotel pentru "Poli". Pînă la această dată, minihotelul a rămas în fază de proiect.

Decembrie 2000. Vărzariu pleacă de la Timișoara, despărțirea de Zambon făcîndu-se cu mare gălăgie. În timp ce italianul l-a acuzat pe fostul său consilier că era mai tot timpul sub influența alcoolului, Vărzariu spune despre "macaronar" că e falit. Cîteva zile mai tîrziu, Vărzariu este bătut în scara locuinței sale din Capitală și lasă de înțeles că atacatorii ar fi fost *oamenii* lui Zambon.

31 ianuarie - 10 februarie 2001. Echipa participă și are o comportare bună în turneul de la Norcia (locul 3). Zambon îi obligă pe jucători în Italia să-și prelungească angajamentele pînă în 2005.

Refuză să joace cu FC Bihor

1 mai 2001. 18 jucători intră în grevă și refuză să evolueze în meciul cu FC Bihor din cauza restanțelor financiare. Revolta se stinge după ce Zambon le dă o parte din banii datorați. Jucătorii se plîng că sînt tratați ca niște sclavi și că italianul le-a recomandat să-și scoate femeile "la produs".

15 iunie 2001. La finalul campionatului, Zambon pune 11 *jucători* pe lista de transferări și amenință din nou că părăsește echipa, dacă nu va fi sprijinit de autorități.

27 septembrie 2001. Jucătorii Pătrană, Hulubei, Bratu, Feraru, Diță, Stanciu și Isac depun memorii pentru a deveni liberi de contract și au succes. Doar Isac revine la echipă. "A făcut din noi niște sclavi", declară Bratu, cel pe care Zambon l-a cununat în vara lui 2000!

29 octombrie 2001. Italianul amenință cu retragerea echipei din campionat și ajunge la un nou acord cu Consiliul Local, care se angajează să preia o parte din cheltuieli.

17 noiembrie 2001. "Poli" încheie turul pe ultimul loc, cu doar șase puncte obținute.

18 decembrie 2001. Consiliul Local reziliază contractele de asociere și de închiriere a stadionului cu firma lui Zambon, în încercarea de a da echipa investitorului Dan Hazaparu. Italianul se opune cedării formației.

9 ianuarie 2002. Un lot de 19 jucători tineri pleacă în Italia, unde dispută mai multe "amicale", inclusiv un "triunghiular" la care participă și Torino, cu care "Poli" a fost egală timp de 45 de minute. Se remarcă mai mulți jucători, Szekely, Franyov, Ștreangă, dar Zambon nu reușește să vîndă nici unul.

5 februarie 2002. Comisia pentru Statute și Contracte depunctează echipa timișoreană cu 5 puncte pentru o datorie de 2.000 de dolari către Stanciu. Echipa rămîne cu un singur punct în clasament!

7 februarie 2002. Nouă jucători ai lui "Poli", cărora italianul le-a comunicat să-și caute alte echipe, își depun memorii la FRF pentru a deveni liberi de contract, solicitînd să poată pleca fără nici un ban.

PROFIL

Tupeu de "macaronar"

BRATU
PĂTRANĂ
ZAMBON
WWW
CIAO
ZAMBON
VUCS

În cei doi ani petrecuți pe Bega, Claudio Zambon s-a remarcat mai degrabă prin comportamentul său primitiv. "Trimiteți-vă femeile la produs!" sau "Cu voi, românii, trebuie să discut la WC, pentru că sînteți niște căcați!" sînt doar cîteva dintre mostrele de limbaj folosite de italian la adresa fotbaliștilor timișoreni. Și din această cauză, suporterii i-au transmis mereu să plece (foto sus)

Contracte mai mari ca la Arad și Baia Mare

Deși echipa a acumulat numai 6 puncte în tur, jucătorii experimentați de la "Poli" au contracte mult mai mari decît colegii lor de la UTA sau Baia Mare, formații care încearcă promovarea în prima divizie. "Alb-violeții" au semnat pentru sume între 8.000 și 12.000 de dolari pe an, în timp ce la Arad contractele sînt între 2.000 și 3.000 de dolari, iar la Baia Mare între 3.000 și 5.000 de dolari. UMT a promovat anul trecut, deși doar jucătorii de bază ai echipei aveau contracte de 2.000 - 3.000 de dolari.

I-A DAT AFARĂ PE TIMIȘORENI

Prima greșeală a lui Zambon a fost că și-a început mandatul la conducerea lui "Poli" dîndu-i afară pe timișorenii *Dembrovschi (foto)*, Mușat și Micșa, pe care i-a considerat oamenii fostului sponsor, Eugen Seracin, și pe jucătorii Mare și Fabian, pentru același motiv. La conducerea executivă a clubului a fost adus, în iunie 2000, Mircea Dancu, recomandat de Vărzariu și de presupuse relații bune cu conducerea federației, ca fost membru al Comitetului Executiv. În decembrie, Dancu a plecat de la Timișoara, o *lună mai tîrziu fiind adus Marcel Iancu. Instalarea acestuia* în funcția de director general al clubului a deranjat atît autoritățile locale, cît și lumea fotbalului timișorean.

OPT ANTRENORI ÎN 2 ANI

În perioada în care Zambon a condus clubul, "Poli" a avut opt antrenori: Romulus Gabor, Mihai Zamfir, Lorenzo Rubinacci, Jean Gavrilă, George Ciorceri, Dan Stupar, Adrian Crăciun și Petre Vlătănescu, dintre care ultimii doi avansați de la centrul de juniori. Rubinacci și Ciorceri au plecat în urma unor scandaluri. După greva jucătorilor din 1 mai 2001, Rubinacci și-a dat demisia, Zambon făcînd dezvăluiri conform cărora compatriotul său era amenințat cu bătaia de jucători. Instalat în vară pe banca tehnică, George Ciorceri a părăsit Timișoara după meciul cu Olimpia Satu Mare, 1-3, pe teren propriu. Zambon nu a asistat la partidă fiind plecat în străinătate, dar la revenirea în țară a fost informat că Iancu a cedat meciul.

"MI-A TRANSMIS CĂ VOI AJUNGE ÎN CĂRUCIOR!"

Unul dintre cele mai controversate cazuri din ultima vreme l-a avut în prim-plan pe Leonard Naidin, jucătorul care susține că Marcel Iancu, fost președinte la "Poli", i-a falsificat semnătura. "Am fost sclavul lui Zambon, care din aprilie 2001 nu mi-a mai dat nici un ban. Și atunci am primit doar 400 de dolari. Chiar ieri l-a sunat pe tata și i-a spus că voi ajunge să merg în cărucior dacă vorbesc ceva rău de el. Mi-a spus că o să mituiască și la București, așa cum a făcut-o la Timișoara, atunci cînd o să se facă expertiza grafologică", a declarat Naidin. *(Dan Udrea)*

"A AVUT COMPLICI LA FRF"

Procuratorul timișorean Florin Iacob *(foto)* crede că actuala situație în care a ajuns "Poli" Timișoara e din cauza indiferenței factorilor locali. "Acest italian credeți că era de capul lui? Nu, vă spun eu. Primăria i-a dat pe mînă o echipă de tradiție și un stadion unde nu plătea chirie decît 250 de dolari pe lună. Apoi, l-a avut lîngă el pe Marcel Iancu, cu care a pus la punct toate combinațiile. De fapt, chiar dacă acum nu mai este la echipă, Iancu îi sprijină fiecare mișcare", a spus Iacob. Însă cea mai gravă *acuzație pe care* impresarul a făcut-o se referă la Federația Română de Fotbal. "Dacă nu avea sprijin la FRF, Zambon nu-și permitea să facă actele acelea huliganice. Măcar marți, la Comisie, să se judece corect și jucătorii să devină liberi", a încheiat Iacob. *(Dan Udrea)*

PREȘEDINTELE FRF CERE AUTORITĂȚILOR LOCALE SĂ INTERVINĂ

Președintele FRF, Mircea Sandu, a intervenit joi seară în emisiunea "Dan Diaconescu în Direct" de la OTV, la care *erau invitați cei 9 jucători timișoreni, pentru a-i asigura* pe fotbaliștii Politehnicii că forul pe care-l conduce va judeca imparțial cazul în ședința de marți. "Sînt consternat. Marți se va analiza cazul lor și, dacă au dreptate, li se va da dreptate. Sînt imperfecțiuni în regulament, pe care FIFA încearcă să le pună la punct. Dacă jucătorii au martori, îl pot da în judecată și în plan civil și penal. Și UMT este pe ultimul loc. Cei cu funcții politice din Timișoara, prefectul, primarul au obligația să se adune, să-i țină pe bălețiii ăștia. Să stea liniștiți, dacă au dreptate, li se va face dreptate", a încheiat Sandu.

PRIMARUL GHEORGHE CIUHANDU VREA SĂ AJUTE POLITEHNICA

Primarul Timișoarei, Gheorghe Ciuhandu, a spus că ar vrea din tot sufletul să ajute Politehnica. "Întotdeauna am fost alături de fotbalul timișorean și, în special, de Poli. Am sprijinit orice inițiativă de susținere a echipei. Ultima dată ne-am asociat cu firma lui Zambon pentru că părea un investitor serios. Din păcate, n-a fost așa și în această iarnă am fost nevoiți să rupem contractul de asociere. Pe de altă parte, Consiliul Local este dispus să se asocieze cu un alt eventual investitor, dar acela ar trebui să facă dovada capacităților financiare de a susține o echipă de fotbal. Însă, în situația actuală a lui Poli, *acest lucru va fi foarte dificil*". În ceea ce privește stadionul "Dan Păltinișanu", primarul a mai mărturisit că Poli va putea juca în continuare acolo, dacă va plăti chiria ce va fi stabilită de administrația locală. *(Dan Popescu -Timișoara)*

CAZUL GIGI BECALI / INTERVIU

Scandalagiul din Pipera plătește un federal

Finanțatorul Stelei l-a angajat în apărarea sa pe avocatul Florin Gîtejan (foto), membru în Comisia de Disciplină a FRF

Viorel Tudorache

Intrat în colimatorul Poliției, care a demarat o anchetă după incidentul avut duminică seară, la localul Nova Brasilia, cu ziaristul Cristian Tudor Popescu, Gigi Becali a apelat la avocatul Florin Gîtejan, cunoscut în lumea fotbalului sub numele de Pațanu'. Dar și ca reprezentantul lui Mircea Sandu în fața legii. Incompatibilitatea este clară: în caz că va ajunge vreodată la judecata Comisiei de Disciplină, Gigi Becali va fi judecat și de Gîtejan, cel pe care-l plătește în calitate de avocat! Ideea este valabilă pentru toate diferendele în care sînt implicați reprezentanți ai Stelei.

PRO **Domnule Gîtejan, de o vreme apărați numai clienți "unul și unul". După Fane Spoitoru, acum Gigi Becali...**

Apăr orice persoană care apelează la mine. Asta nu înseamnă însă că sînt de acord cu modul în care s-a comportat Gigi Becali cu Cristian Tudor Popescu. I-am recomandat să o lase mai moale, să nu mai aducă ofense gratuite, pentru a se mai liniști atmosfera. El o ține însă pe-a lui. Susține că poate să probeze tot ce a spus, pentru că a aflat el niște chichițe din cercul ziariștilor. Nici la Poliție nu se astîmpărase.

PRO **De ce v-a angajat?**

Pentru a vedea în ce măsură organele de anchetă vor putea demonstra că incidentul dintre Gigi Becali și Cristian Tudor Popescu se încadrează la ultraj contra bunelor moravuri, așa cum doresc unii. Cum însă duminică seară, la Nova Brasilia, nu s-a spart nici măcar o scrumieră, iar lumea nu a fugit speriată, consider că Gigi trebuie să plătească doar o amendă penală pentru calomnie și insultă. Nu e caz de pușcărie.

PRO **Nu credeți că postura de avocat al lui Gigi Becali, finanțatorul Stelei, vă va pune în dificultate cînd Comisia de Disciplină a FRF, din care faceți parte, va judeca vreun caz în care e implicat clubul din Ghencea?**

Sînt doar colaborator la federație, iar Gigi nu e fotbalist ca să ajungă la Comisia de Disciplină. Ce să fac? Trebuie să-l apăr. Faptul că sînt avocatul lui Gigi nu înseamnă că susțin afirmațiile acestuia. El trebuie să probeze cu dovezi. Văd că și Poliția exagerează, dar și anumite ziare, care sînt dezinformate. Pînă la urmă se vor sătura și organele polițienești să mai facă numai cum vrea presa!

Generalul Gavrilă: "Refuz să stau alături de Gigi Becali"

Generalul în rezervă Nicolae Gavrilă (foto), fost comandant al clubului Steaua în perioada 1985-1991, a evitat să se pronunțe pe marginea scandalului declanșat în ultimele zile de Gigi Becali. "Educația mea militară, foarte severă și riguroasă, nu-mi permite să comentez comportamentul acestui om. Pentru a nu fi subiectiv, nici nu-mi propun să o fac, aș fi prea aspru. Dar ar fi ceva de adăugat. Acum trei luni, la întîlnirea cu ministrul Ioan Mircea Pașcu, am înțeles că între FC Steaua și fosta secție de fotbal din cadrul clubului este doar o coincidență de nume. Eu cred că, o dată cu numele, *nu a luat și tradiția vechii grupări*, pentru că actualul club de fotbal nu are nimic în comun cu Steaua pe care o știu eu. Dacă nu e așa, refuz să stau alături de Gigi Becali într-o galerie a personalităților Stelei, în cazul în care s-ar face așa ceva", a declarat cel care se afla la conducerea roș-albaștrilor în anii de glorie, cînd au fost cîștigate Cupa Campionilor și Supercupa Europei.

Cornel Dinu: "Sîntem după Revoluția franceză"

Managerul general al FC Dinamo, Cornel Dinu, s-a contrat cu finanțatorul Stelei, Gigi Becali, ultimul avînd o ieșire nervoasă la adresa Procurorului, cu o ploaie de înjurături. Fostul antrenor roș-albilor a răspuns atunci ironic, afirmînd că "Gigi este complexatul familiei Becali, iar comportamentul său se explică prin faptul că nu a avut jucării cînd era mic". Întrebat ieri vizavi de noua ieșire a lui Gigi Becali, Cornel Dinu a subliniat că "problema lui este una singură și nu se observă doar la el. Din punctul de vedere al societății sîntem la anul 1930, iar din punctul de vedere al oamenilor ne situăm undeva după Revoluția franceză, cînd halele au ajuns în centru". De precizat că Revoluția franceză, de care amintește Procurorul, a izbucnit în 1789, deci în urmă cu 213 ani. *(Eduard Apostol)*

CAN 2002

N-au putut fi îmblînziţi

Deşi şicanaţi continuu, selecţionerul Schafer şi secundul N'Kono fiind agresaţi de poliţişti, jucătorii Camerunului au învins gazda Mali şi vor juca mîine finala cu Senegal

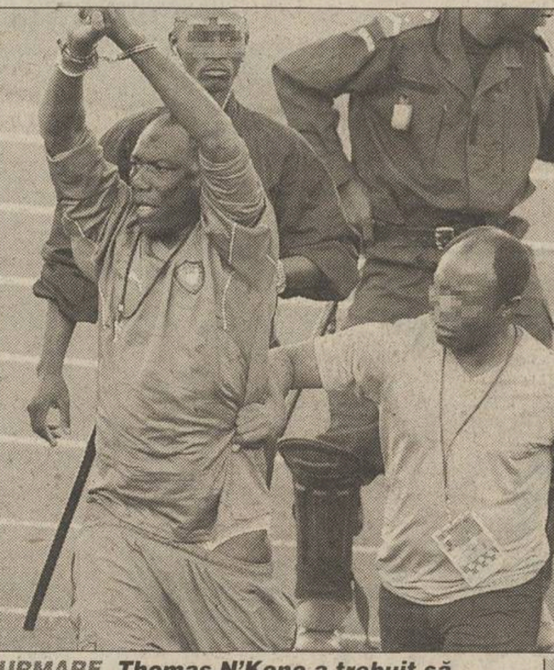

URMARE. Thomas N'Kono a trebuit să îndure zdravene lovituri înainte de a fi dat afară din stadion. "M-au tîrît ca pe un animal", s-a plîns fostul internaţional

VICTIME. Scăpat repede din acţiunea feroce a oamenilor de ordine din Mali, Winfried Schafer a zbughit-o de pe teren. N'Kono nu se vede în imagine, el aflîndu-se la pămînt, în mijlocul grupului de poliţişti

Constantin Popescu

Reprezentativa Camerunului nu a creat surprize şi s-a calificat în finala Cupei Africii pe Naţiuni. Instruiţi perfect de antrenorul Winfried Schafer, care le-a impus jucătorilor să înveţe folosirea calculatorului şi nu să piardă vremea aiurea şi le-a "fixat" ca bodyguard o femeie neiertătoare, Esther, pentru a nu-i scăpa deloc din vedere, "leii neîmblînziţi" nu numai că au cîştigat toate cele 5 partide jucate, dar nu au încasat nici măcar un gol. Învinsa din semifinale a fost Mali, o victimă care a făcut tot ce era posibil să nu piardă. Gazdele întrecerii i-au şicanat pe camerunezi permanent, inclusiv la antrenamentul oficial din ajunul partidei. Cînd au ajuns la arena "26 mai" din capitala Bamako, după lăsarea serii, acolo era pustiu şi întuneric. Orbeşte, Schafer şi-a condus elevii pe teren, unii chiar au început să alerge în obscuritate pe un gazon care mustea de apă, deşi nu plouase. În ciuda mai multor intervenţii, nu s-a putut rezolva nimic cu nocturna. "E normal, mîine jucăm cu ei", a acceptat neamţul situaţia.

Acesta nu a constituit decît un episod. Un altul s-a petrecut chiar la întîlnirea de joi seară. Cu o oră înainte de start, Winfried Schafer şi antrenorul de portari, Thomas N'Kono, s-au dus să inspecteze starea gazonului. Nu au apucat să facă decît cîţiva paşi, fiindcă o duzină de oameni de ordine au tăbărît asupra lor. Încercînd să-i îndepărteze pe intruşi, poliţiştii au folosit forţa, rezultînd o scurtă altercaţie. Schafer a scăpat repede, fugind ca disperatul înapoi la vestiare, însă N'Kono n-a avut acelaşi noroc. Învinuit că a vrut să facă o vrăjitorie şi să "planteze" o amuletă de magie neagră pentru a facilita victoria Camerunului, fostul internaţional s-a trezit dărîmat pe pista de atletism şi lovit fără menajamente, brutal, de poliţişti, în faţa a zeci de mii de spectatori fericiţi de spectacolul urmărit. Necazul lui N'Kono nu s-a terminat aici, pentru că a fost expulzat din stadion. Măsurile de intimidare ale gazdelor nu şi-au făcut însă efectul, Mali pierzînd disputa cu 3-0.

Odihnă în paturi de împrumut

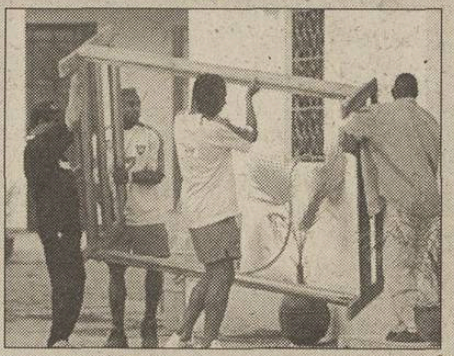

Sosind la Bamako pentru meciul cu Mali, camerunezii au avut de suferit din prima zi. Gazdele întrecerii le-au rezervat camere la un stabiliment de patru stele, dar "leii" nu au putut rămîne acolo. "Era o gălăgie infernală. Hotelul mişuna de prostituate şi de traficanţi", a explicat un conducător al delegaţiei. Acesta a găsit un alt loc de cazare, în bungalouri, dar necazurile nu s-au terminat. Cînd au intrat în camerele închiriate, jucătorii au remarcat că în ele nu există decît cîte un pat. "Ce facem?", a întrebat fundaşul Song. "Dormiţi cîte doi", a sunat soluţia, neacceptată. Camerunezii au apelat la conducerea stabilimentului, iar lor li s-a permis să împrumute paturi din camerele neocupate, iniţiativă pe care jucătorii au pus-o în practică *(foto)* fără a sta pe gînduri.

INIŢIATIVĂ

În Senegal se ia taxa pe televizor

Costul vizionării unui meci de la CAN variază între 0,15 şi 0,3 euro

Camerunul îşi va apăra titlul cucerit în 2000 în faţa echipei Senegalului. Trupa pregătită de francezul Bruno Metsu, pentru care CM 2002 înseamnă prima prezenţă la un Mondial, a păşit întîia dată în ultimul act după ce a depăşit în semifinale de Nigeria. Deşi rămaşi în 10 oameni încă din minutul 34, senegalezii s-au impus cu 2-1 după prelungiri, reuşită în urma cărora preşedintele Abdoulaye Wade a afirmat că îi va decora indiferent dacă vor cîştiga titlul. La rîndul lor, suporterii lui Henri Camara (foto dreapta, în duel cu nigerianul Taribo West) şi compania au creat spectacol pe străzile capitalei Dakar, unde ziua de muncă s-a încheiat la prînz pentru ca oamenii să poată viziona partida de joi seară. Pasiunea nu a fost mai scăzută în zonele rurale. În unele localităţi s-a înregistrat chiar o situaţie inedită. Întrucît sînt săraci, senegalezii nu dispun de prea multe televizoare. Cei care-şi permit acest lux s-au gîndit să scoată un profit şi au impus o taxă pentru cei ce vor să privească pe micul ecran partide de la CAN. În general, preţul solicitat e între 0,15 şi 0,30 de euro, cu puţin peste costul unei pîini. Media de încasare zilnică se ridică la circa 23 de euro. În unele sate taxa a devenit mai mare din cauza lipsei reţelei de electricitate, situaţie în care televizoarele sînt alimentate de la baterii.

CEARTĂ LINGVISTICĂ

Conducătorii Confederaţiei Africane (CAF) s-au certat crunt zilele trecute. Motivul a fost unul aparent banal, dar suficient pentru a provoca rîcă. Mai precis, şefii din ţările de limbă anglofonă s-au supărat la culme că pe trofeu e scris numai în franceză. Situaţia a generat două tabere încinse, de "englezi" şi de "francezi". Pentru a readuce calmul, CAF a trimis repede trofeul de 5 kilograme de aur la cei ce l-au realizat cu solicitarea de a adăuga inscripţia în limba lui Shakespeare. Totodată, organizatorii au decis crearea unei copii ca vitrina să nu rămînă goală.

ROMÂNI

Mutu ar fi blocat de Parma

Adrian Mutu continuă să adune oferte din Serie A. După Juventus şi Roma, atacantul român a intrat şi în atenţia Parmei, care îl curtase încă dinainte să se transfere la Inter. "La Gazzetta dello Sport" a scris ieri că "Mutu a fost blocat de Parma la solicitarea directorului tehnic Arrigo Sacchi, care s-a înţeles cu preşedintele Veronei, Giambattista Pastorello, în privinţa dreptului de opţiune în cazul unui transfer la finele sezonului".

Trei români titulari la Genoa?

Genoa ar putea începe duminică partida cu Siena cu trei români. "Dacă Adi Mihalcea şi Paul Codrea sînt siguri de locurile lor în prima formaţie, titularizarea lui Vali Năstase va depinde de recuperarea lui Giacchetta", susţine cotidianul "Il Secolo XIX". Acelaşi jurnal a scris că Marius Sava va fi doar rezervă, amînîndu-şi debutul pentru meciul de la Ancona. Altfel, Genoa ar putea fi preluată de fostul preşedinte napolitan Corrado Ferlaino, care i-a oferit 50 de milioane de dolari actualului patron al clubului, Luciano Dalla Costa.

GALATASARAY

"Trebuie să încheiem provizoratul"

Prelungirea contractului lui Mircea Lucescu la Galatasaray e dată ca sigură de presa turcă. Potrivit cotidienelor "Fotomac" şi "Sabah", antrenorul român va rămîne încă două sezoane şi va primi un salariu anual de 1,65 milioane de dolari. "Toţi sîntem mulţumiţi de Lucescu şi din punctul nostru de vedere poate continua, dar pînă la finele campionatului nu ştim ce se va întîmpla dacă vor apărea unele rezultate contradictorii", a declarat Ozhan Canaydin, membru în Consiliul Fondator al clubului şi rivalul preşedintelui Mehmet Cansun în cursa pentru viitoarele alegeri. Lucescu a replicat că "dacă mi se dau garanţii complete aş putea rămîne. În acest caz ne vom înţelege repede şi vom semna contractul. Iubesc Galata şi trebuie să încheiem provizoratul". El a anunţat că are nevoie de 30 de milioane de dolari "pentru a întări echipa şi ca să aduc un jucător gen Hagi, cu veleităţi de lider".

Aseară, 1-0 cu Malatyaspor

Galatasaray şi-a continuat seria succeselor pe teren propriu în meciul cu Malatyaspor (1-0) şi s-a distanţat la 6 "lungimi" de Beşiktaş, acumulînd 50 de puncte. Singurul gol a fost marcat cu capul în minutul 59 de Murat, atacantul venit de la Bursaspor şi ţinut pînă acum rezervă de Mircea Lucescu. Radu Niculescu n-a debutat nici în acest meci la Galata, care riscă să nu-i poată folosi în derbyul cu Fenerbahce pe Sergen şi Bulent Akyn, accidentaţi în prima repriză, şi pe Perez, eliminat pentru două "galbene" în minutul 80.

neli voyages
Bucureşti, Bulevardul Nicolae Titulescu 18,
Fax: 401 222 1433
E-mail: neli@moon.ro

te invită la Istanbul, pe 26 februarie 2002, pentru meciul din Liga Campionilor

GALATASARAY - LIVERPOOL

Vino alături de Mircea Lucescu şi vei trăi meciul calificării, într-o atmosferă cum n-ai mai văzut! În plus, vei intra la antrenamentul oficial al Galatei şi vei putea cîştiga, prin tragere la sorţi, un tricou original Cim-Bom-Bom!

Înscrie-te pînă la 19 februarie la telefoanele:
222 15 11; 222 15 12

FINANCIAR

Afacere profitabilă

Grupul "Kirch Media" a amortizat deja suma de 1,8 miliarde dolari în schimbul căreia şi-a asigurat drepturile de televiziune pentru CM 2002 şi 2006

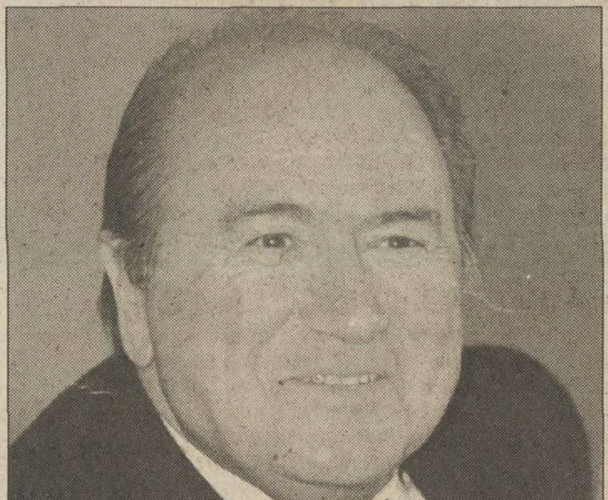

REVANŞA. După ce FIFA a pierdut o groază de bani de pe urma falimentării firmei sale de marketing, ISM/ISL, grupul "Kirch Media" i-a readus preşedintelui Sepp Blatter zîmbetul pe buze

Aurelian Botezatu

Acum 6 ani, cînd la FIFA s-a pus problema comercializării drepturilor de televiziune pentru Mondialele din 2002 şi 2006, grupul "Kirch Media" s-a prezentat cu o ofertă uluitoare: 1,8 miliarde dolari. Mai mult, patronul concernului, Leo Kirch, a ţinut să-i asigure pe conducătorii forului mondial că această sumă va fi chiar depăşită. "La vremea respectivă, lumea a spus că suma e revoltătoare", îşi aminteşte Alexander Liegl, directorul de marketing al grupului bavarez. "Uite că nu ne-am înşelat licitînd atît".

Potrivit cotidianului "The Times", "Kirch Media" are încheiate contracte ferme în valoare de 1 miliard dolari numai pentru CM 2002. O sumă de opt ori mai mare decît cea realizată în 1998, şi asta cu toate că mai sînt ţări cu care încă se negociază, cazul Chinei, Turciei şi Portugaliei! Pentru Mondialul din 2006, organizat în Germania, sînt semnate doar jumătate din acorduri şi deja suma obţinută atinge 1,1 miliarde. "Kirch" nu numai că a egalat suma garantată în 1996, ba chiar a depăşit-o cu 300 milioane. Conform înţelegerii, jumătate din ce trece peste 1,8 miliarde va intra în conturile sale, secătuite între timp, iar restul în vistieria FIFA.

Cum a reuşit "Kirch" o asemenea lovitură? În negocierile cu televiziunile s-a plecat de la sume exorbitante, pentru ca apoi să se ajungă la cifre rezonabile, totuşi mari în comparaţie cu cele practicate în trecut. Posturilor engleze BBC şi ITV li s-au cerut iniţial 255 milioane dolari doar pentru Mondialul din 2002. "Un preţ obscen", s-a atacat atunci Adam Crozier, preşedintele federaţiei engleze, la gîndul că pentru Franţa '98 se plătiseră numai 7,5 milioane dolari! Ulterior însă, BBC şi ITV şi-au asigurat CM 2002 şi 2006 pentru 240 milioane dolari. "Kirch Media" a făcut afaceri bune şi cu alte televiziuni. "Via Digital", din Spania, a plătit 136,8 milioane dolari numai pentru turneul final din primăvară, iar posturile germane ARD şi ZDF şi-au asigurat drepturile pentru aceeaşi întrecere în schimbul a 110,5 milioane. Unul dintre cele mai grase contracte a fost încheiat cu "TV Direct", care va transmite pentru Argentina, Chile, Columbia, Mexic, Uruguay şi Venezuela: 385 milioane dolari pentru Mondialele 2002 şi 2006!

CONCURS

Participă la Campionatul Mondial!

Poţi pune într-un plic taloane şi Yeni pentru mai multe echipe. Înscrie-te în concurs şi vei concura la primul Mondial al mileniului!

Carmen Năescu

Formula de joc este 1 portar - 5 fundaşi - 3 mijlocaşi - 2 atacanţi. Tu eşti antrenorul, ProSport va fi arbitrul. Concursul va fi interactiv. Componenţa echipei o poţi schimba în grupe, optimi, sferturi, semifinale şi înaintea finalei. După fiecare meci echipa ta va strînge puncte. Premiile pentru care te baţi sînt în valoare de 140.000.000 de lei.

Pentru a înscrie în joc o singură echipă decupează 10 milioane de Yeni CM şi un talon de înscriere (poţi înregistra în joc maximum 20 de echipe). Zilnic în ProSport apar Yenii CM, iar talonul de înscriere (cuprinde datele personale) este publicat o dată pe săptămînă. Talonul de înscriere trebuie completat obligatoriu în toate căsuţele. În căsuţa în dreptul căreia scrie codul echipei antrenorul îşi va numerota fiecare echipă începînd cu 01, 02..., pînă la 20, numărul maxim de formaţii admise pentru un singur antrenor. Plicurile trebuie expediate pe adresa OP 31, CP 15, Bucureşti, pînă pe data de 14 aprilie. Antrenorii care trimit Yenii şi taloanele sînt înscrişi în baza de date a concursului, iar în luna mai, cînd vom publica lotul de jucători şi preţurile acestora, ei vor putea să-şi înregistreze echipele prin Internet şi prin Telefonul automat. Antrenorii care nu au acces la Internet sau la telefon se pot înscrie cu ajutorul formularelor ce vor fi publicate în ProSport în aprilie şi în mai. Pentru informaţii suplimentare sunaţi la **(01) 205. 22. 54**

Pentru a înscrie o singură echipă în Divizia Mondială ai nevoie de 10.000.000 de Yeni CM. O dată pe săptămînă, alături de Yenul CM vei avea talonul de înscriere cu datele tale personale. Pune într-un plic 10.000.000 de Yeni CM şi un talon de înscriere completat pentru fiecare echipă pe care vrei să o înscrii în joc! Trimite plicul la OP 31, CP 15, Bucureşti!

CM Yeni fantastici CM

¥ DIVIZIA MONDIALĂ ¥

9.02.2002
VALOAREA ZILEI
3.000.000

CM Divizia Mondială Coreea - Japonia 2002 CM

DIVERSE

CAN 2002 - Semifinale

MALI - CAMERUN 0-3
(Olembe 39, 45, Foe 83)

MALI: M. Sidibe - D. Diakite (46 S. Diawara), A. Coulibaly, B. Diarra (46 Doukantie), M. Diarro - F. Diawara, B. Toure, S. Coulibaly, Dj. Sidibe (75 M. Dissa) - Keita, Bagayoko. Antr. H. Kasperczak

CAMERUN: Alioum - Geremi, Song, Kalla - Lauren, Tchato, Wome, Foe, Olembe (89 Ngom) - Ndiefi (82 Suffo), Eto'o (90 Djemba Djemba). Antr. W. Schafer

A arbitrat Lim Kee Chong (Mauritius)

SENEGAL - NIGERIA .... 2-1 d.p.
(Bouba Diop 54, Diao 97 - Aghahowa 85)

SENEGAL: Sylva - Daf, Cisse, Diatta, Coly - Bouba Diop, Diao (112 Faye), Sarr, Fadiga - H. Camara (89 S. Camara), Diouf. Antr. B. Metsu

NIGERIA: Shorunmu - Yobo, Okoronkwo, West, Udeze - Finidi (67 Babangida), Okocha (72 Oruma), Lawal (103 Ojigwe), Oliseh - Kanu, Aghahowa. Antr. S. Amodu

A arbitrat Coffi (Benin)

Eliminări: Sarr (34), Aghahowa (110), Udeze (116)

Camerun şi Senegal vor disputa mîine finala, în timp ce Mali şi Nigeria se întîlnesc azi în meciul pentru locurile 3-4.

ITALIA - Cupă, semifinale, retur

Brescia - AC Parma 2-1
(Giunti 67, Mario Salgado 71 - Bonazzoli 49), în tur 0-2

Parma s-a calificat în finală, unde va întîlni pe Juventus (6 martie-11 mai).

FRANŢA - Etapa a 25-a, ultimul meci

Paris St. Germain - Girondins Bordeaux 1-0
(Dehu 77)

Clasament: 1. Lens 51p, 2. Lyon 44p, 3. PSG 42p... 10. Monaco 31p... 12. Nantes 29p.

SPANIA - Segunda Division

Etapa a 26-a: Levante - Atletico Madrid 2-4, Numancia - Xerez 1-1, Burgos - Santander 0-0, Eibar - Oviedo 1-1, Ferrol - Tarragona 1-2, Leganes - Ejido 2-0, Gijon - Cordoba 3-0, Salamanca - Murcia 0-0, Huelva - Elche 1-0, Badajoz - Albacete 2-3, Jaen - Extremadura 1-0.

Clasament: 1. Atletico 53p, 2. Xerez 46p, 3. Huelva 44p... 9. Salamanca 36p... 18. Numancia 30p.

OLANDA - Cupă, sferturi de finală

Ajax Amsterdam - FC Groningen 4-0
(Van der Vaart 18, Wamberto 42, Machlas 50, 53)

Ajax Amsterdam (rezerve) - Stormvogels (D2) 3-0
(Culina 60, Pienaar 66, S. Seedorf 69)

Semifinale: Ajax - PSV Eindhoven, Ajax (rezerve) - FC Utrecht.

GRECIA

Cupă - Sferturi de finală, retur: Kallithea (D3) - Olympiakos Pireu 0-4 (în tur 0-4), Heraklis Salonic - Ethnikos 3-0 (1-1), PAOK Salonic - AEK Atena 0-4 (1-2), Aris Salonic - Xanthi 1-2 (1-0). Olympiakos, Heraklis, AEK şi Xanthi s-au calificat în semifinale.

Concursul Pronosport din 10 februarie 2002
Lista jucătorilor indisponibili:

1. ATALANTA	Carrera (s), Rossini, Zenoni, Dabo, Orlandini, Cavalli (a)	- BRESCIA (10.02, ora 16:00)	Guardiola (s), R. Baggio, Bachini (a)
2. BOLOGNA	Falcone (s), Cipriani, Signori, Locatelli, Macellari, Olive (a), Wome (l)	- INTER (10.02, ora 16:00)	Cordoba (s), Dalmat, Padalino, Ronaldo, Okan (a)
3. LECCE	Balleri (s), Cimirotic, Giorgetti (a)	- VERONA (10.02, ora 16:00)	Teodorani (a)
4. MILAN	Albertini, Contra (s), Aliyu, Redondo, F. Inzaghi, Maldini, Rui Costa (a)	- PERUGIA (10.02, ora 16:00)	Dellas (exclus din lot), O'Neill, Giovanni Tedesco (a)
5. PARMA	Grieco, De Lucia, Ferrari (a), Mboma, Kader, Appiah (l)	- LAZIO (10.02, ora 16:00)	Stam, Couto (s), Crespo, De la Pena, Favalli, Fiore, Simeone, S. Inzaghi (a)
6. ROMA	Lassissi, Assunçao (a)	- JUVENTUS (10.02, ora 21:30)	Salas, Paramatti, Tudor, N. Amoruso (a)
7. TORINO	Vergassola, Comotto (s)	- PIACENZA (10.02, ora 16:00)	Gautieri (s), Sacchetti (a)
8. VENEZIA	Bettarini (s), Santana (a)	- FIORENTINA (10.02, ora 16:00)	Amaral, C. Amoroso (s), Chiesa, Taddei, Cois, Baronio, Vanoli (a)
9. ANCONA	Storari (a)	- MESSINA (10.02, ora 16:00)	Bertoni (s)
10. CAGLIARI	Lucenti (s)	- CROTONE (10.02, ora 16:00)	Geraldi, Fialdini, Cardinale (s)
11. EMPOLI	Grella (s)	- SALERNITANA (10.02, ora 16:00)	
12. MODENA	Mayer (s)	- TERNANA (10.02, ora 16:00)	Brevi, Grava (s)
13. VICENZA	Tomas (s)	- NAPOLI (10.02, ora 16:00)	Luppi (s)

Legendă: (s) - suspendat, (a) - accidentat, (l) - convocat la lot

SALT LAKE 2002 OLIMPIADA DE IARNĂ

Puşi pe jar de o pungă

AP - Rompres

LA DATORIE. Un membru al echipei de genişti se pregăteşte să detoneze sacoşa care a dat alarma la Salt Lake City

Jocurile Olimpice de la Salt Lake City nici nu au început bine, dar isteria americanilor legată de terorişti şi atentate este în plină desfăşurare

Oana Duşmănescu

Joi a fost ziua în care torţa olimpică a ajuns, purtată printre alţii şi de baschetbaliştii John Stockton şi Jeff Hornacek, în Salt Lake City. Dar a fost şi ziua în care poliţiştii au aruncat în aer o pungă de plastic, din acelea în care gospodinele îşi aruncă varza şi castraveţii, pentru că era plină cu firişoare şi sîrme. Pachetul care a declanşat panica se afla într-o parcare, la cîteva străzi distanţă de centrul de presă de la Olimpiadă şi a însemnat doar o alarmă falsă, pentru că nu conţinea nici un strop de explozibil. Unii spun că punga cu bucluc a fost plantată dinadins în preajma cuibarului de ziarişti, pentru a verifica rapiditatea şi fermitatea forţelor de intervenţie. Zona în care a apărut nevinovata sacoşă era foarte aglomerată şi degeaba au mai studiat geniştii casetele video ca să-l prindă pe autorul şotiei. N-au găsit pe nimeni. "A fost o glumă stupidă, nicidecum un exerciţiu. Vinovatul va fi pedepsit", se arată într-un comunicat al responsabililor cu securitatea de la Jocurile Olimpice. O echipă a detonat un alt pachet, chiar lîngă sacoşa buclucaşă, pentru a se asigura că aceasta nu are în ea substanţe explozibile. De-abia după aceea a pus la punct şi a doua explozie. Întîmplarea a fost suficientă ca două blocuri din apropiere să fie evacuate şi ca elicopterele militare să se ridice în aer şi să survoleze zona. Agenţii FBI au sosit şi ei la faţa locului, mai ales pentru că punguţa cu sîrme era plasată la 100 de metri depărtare de clădirea care adăposteşte rezerva federală a statului Utah şi în apropiere de Gallivan Center, un parc care va găzdui festivităţi legate de Olimpiadă.

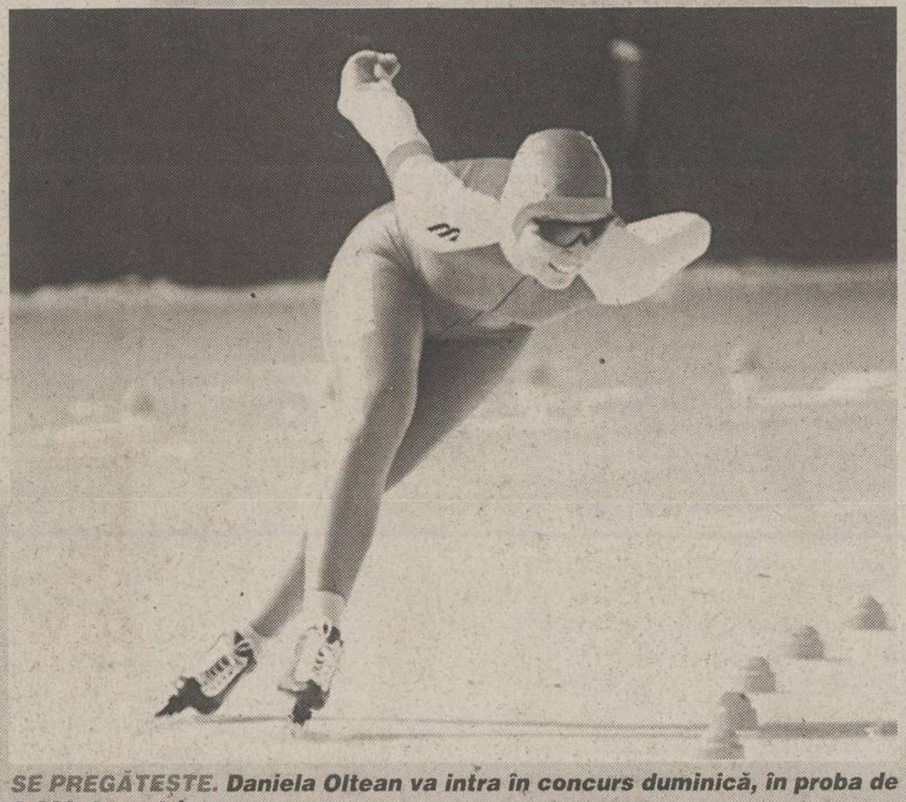

SE PREGĂTEŞTE. Daniela Oltean va intra în concurs duminică, în proba de 3.000 de metri

În delegaţia României, toate sînt bune şi frumoase. Noutatea este că la Salt Lake City a sosit ieri şi bobul de patru al echipei României, care fusese lăsat la Cortina d'Ampezzo, după o etapă de Cupă Mondială. La noi pîrtia de la Sinaia nu a fost practicabilă, de aceea bobul, care a fost comandat în Germania, la Dusseldorf, şi care a costat 40.000 de mărci, nu a mai fost adus în România. La aeroportul din Salt Lake City bobul a fost mirosit de un cîine poliţist şi de-abia apoi a trecut în mîinile sportivilor noştri. Tot ieri i-au parvenit şi biatlonistei Alexandra Rusu schiurile şi puşca rătăcite cu o zi înainte.

Programul pentru azi şi mîine

9 februarie	
schi acrobatic (f)	mogul, calificări şi finala Deer Valley Resort
schi fond (f)	15 km, stil liber Soldier Hollow
schi fond (m)	30 km, stilul liber Soldier Hollow Zsolt Antal (România)
combinata nordică	individual, K90 Utah Olympic Park
patinaj viteză (m)	5.000 m Utah Olympic Oval
hochei pe gheaţă (m)	runda preliminară: Belarus-Ucraina The Peaks Ice Arena
hochei pe gheaţă (m)	runda preliminară: Slovacia-Germania E Center
patinaj artistic	perechi, programul scurt Salt Lake Ice Center
hochei pe gheaţă (m)	runda preliminară: Austria-Letonia The Peaks Ice Arena
hochei pe gheaţă (m)	runda preliminară: Elveţia-Franţa E Center
10 februarie	
sărituri cu schiurile	K90, individual, finala Utah Olympic Park
combinata nordică	individual, 15 km Soldier Hollow
schi alpin (m)	coborîre Snowbasin Ski Area
snowboarding (f)	halfpipe, calificări şi finală Park City Mountain Resort
patinaj viteză (f)	3.000 m Utah Olympic Oval Daniela Oltean, Andrea Jakab (România)
sanie (m)	individual, manşele 1 şi 2 Utah Olympic Park
hochei pe gheaţă (m)	runda preliminară: Austria-Germania The Peaks Ice Arena
hochei pe gheaţă (m)	runda preliminară: Letonia-Slovacia E Center

SUSPENDARE UMFLATĂ

Boberul american Pavle Jovanovic, care a fost depistat pozitiv la steroizi anabolizanţi în timpul calificărilor la JO, din decembrie, şi-a pierdut dreptul de a concura la Salt Lake City. Tribunalul de Arbitraj Sportiv i-a respins apelul, mărindu-i suspendarea din competiţii de la 9 luni la 2 ani. "Tot sistemul antidoping este o glumă proastă. Este un pilot leton, Sandis Prusis, care are nivelul de steroizi de două ori mai ridicat decît mine şi totuşi va concura la Olimpiadă. Este foarte traumatizant", a reacţionat Jovanovic. El va înlocuit în echipaj de decatlonistul Billy Schuffenhauer.

ÎN ULTIMUL MOMENT

Patinatorul de viteză olandez Rintje Ritsma se afla pe aeroportul internaţional din Calgary, la bordul avionului care urma să-l transporte joi către Salt Lake City. Uitîndu-se visător prin hublou, Ritsma şi-a zărit bagajele zăcînd stinghere undeva, lîngă pistă, chiar în momentul în care aeronava se pregătea să decoleze. Sportivul a reuşit să-i convingă pe însoţitorii de zbor că avionul trebuie oprit şi şi-a recuperat lucrurile.

ANTRENAMENT CU DURERE

Campionul mondial la patinaj artistic, rusul Evgheni Pluşenko, mai suferă încă din cauza accidentării care l-a ţinut departe de CE de la Lausanne. "Asta s-ar putea să-l determine pe Jenia să nu-şi mai dorească aşa tare titlul olimpic", a spus antrenorul lui, Aleksei Mişin. "Poate patina, dar problema nu a dispărut. Trebuie să se acomodeze cu durerea şi să înveţe să patineze cu ea". Pluşenko (19 ani) şi compatriotul lui, Aleksei Iagudin, sînt principalii candidaţi la aurul de la Salt Lake City. Mişin a mai spus că elevul lui a preferat să se concentreze în ultima vreme pe exersarea secvenţelor de paşi şi pe aspectul interpretativ, Pluşenko fiind cel mai bun săritor în acest moment.

START RATAT

Calificările probei de sărituri cu schiurile, care ar fi trebuit să înceapă ieri, la ora locală 9, au fost amînate din cauza condiţiilor meteorologice nefavorabile (vînt şi ceaţă). Juriul urma să restabilească orarul primei probe de la JO. A mai fost suspendată şi cea de-a doua şedinţă de antrenamente a coborîrii masculine la schi alpin.

FOTO ŞOC

Reuter

Factorul religios

Adepţi ai credinţei chineze Falun Gong se roagă şi pe străzile oraşului care gazduieşte Olimpiada pentru pace şi armonie pe durata întrecerilor

Reuter

Veghe din cer

Un elicopter al forţelor de ordine americane survolează întinderile de zăpadă, asigurîndu-se că nici un incident nu umbreşte bucuria competiţiei

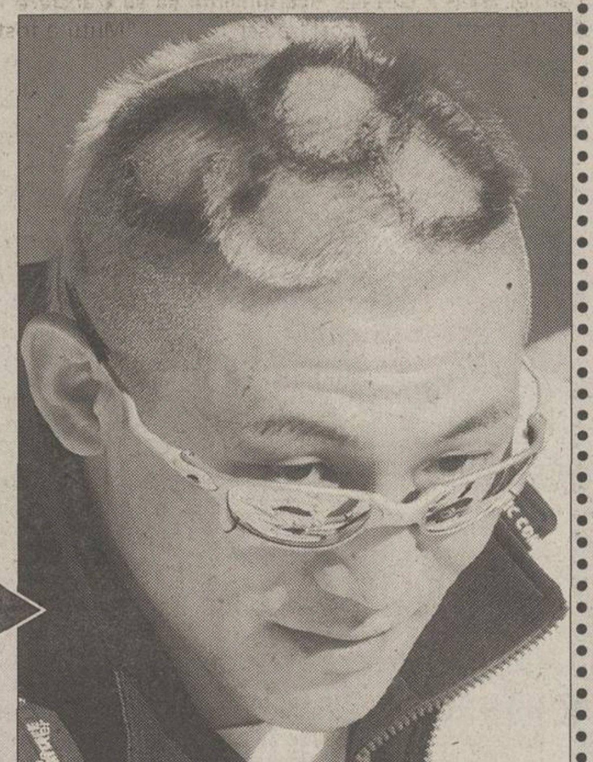

Reuter

Moda olimpică

Japonezul Masanori Inoue (bob) a găsit o metodă originală de a-şi face simţită prezenţa la JO. El a etalat o freză ieşită din tipare, care reprezintă cele cinci cercuri olimpice

GIMNASTICĂ

A făcut pe Cupidon

Foto: CRISTI PREDA

CUMPĂRĂTURI. Maria şi Florin studiază un costum din colecţia Marks&Spencer

Foto: CRISTI PREDA

SURPRIZE. Cel mai frumos cadou pe care Marius i l-a făcut Claudiei a fost colierul de aur pe care i l-a dăruit de Crăciun. Ea i-a dat un ceas Swatch din colecţia Irony

Maria Olaru s-a căznit mult pînă să-i convingă pe Claudia Presecan şi pe Marius Palenici, colegi de facultate, că merită să încerce împreună viaţa de cuplu

Cristina Bold

Ieri, trioul Maria Olaru, Claudia Presecan şi Corina Ungureanu s-a reunit în Bucureşti şi a luat-o la pas agale prin Mall. "Ne mai uităm şi noi. Eu una mi-am promis că nu-mi mai cumpăr nimic de îmbrăcat pînă nu dau jos toate cele cincisprezece kilograme pe care le-am pus pe mine după retragerea din performanţă", spune Maria Olaru. Nu se poate stăpîni să nu verifice totuşi materialele. Cînd găseşte ceva demn de interes, le strigă şi pe celelalte fete.

Mica lor excursie a început marţi, cînd Claudia a decis să plece spre Capitală, să-şi ia de la FRG fişa cu rezultatele ei sportive, necesară pentru licenţa din vară. Maria (19 ani) şi prietenul său, Florin Chiriţescu (26 ani), li s-au alăturat lui Presecan (22 ani) şi iubitului ei, Marius Palenici (22 ani). Grupul vesel, îmbarcat în Opelul Vectra al lui Florin, a pornit la drum. Marţi seară au dormit la Sibiu, la părinţii Claudiei, iar joi au poposit în casa din Ploieşti a Corinei Ungureanu.

Mulţumesc, Lavinia!

În timp ce fetele se foiesc dintr-un magazin într-altul, Florin şi Marius le urmează cu mînă răbdătoare. "Ne-am cunoscut prin noiembrie trecut, la Primăria din Timişoara", povesteşte Florin. "Eu lucrez acolo, iar Maria venise să-i aducă unei colege de-ale mele un pachet de la sora ei din Klagenfurt, Austria". "Mi-a mărturisit că mă văzuse la diverse emisiuni. Mai tîrziu, a început să se intereseze de mine prin cunoscuţi şi să-mi dea cîte cinci telefoane pe zi", chicoteşte campioana olimpică. "La începutul anului, Lavinia Miloşovici, cu care mă ştiu mai demult, m-a invitat să merg cu ea şi cu Maria la o cafea. Am rămas nedespărţit de Maria", mărturiseşte Florin.

Iubire la Muntele Mic

Maria Olaru e mîndră de felul în care i-a convins pe Claudia şi pe Marius să-şi încerce norocul împreună. "Nu se simte bine pînă nu-şi vîră ea coada", rîde Marius. Student la FEFS-ul din Timişoara, el a văzut-o prima oară pe Claudia în februarie 2001. A trecut apoi o jumătate de an, în care Claudia şi-a probat calităţile de cîrmaci în canotaj, iar el aproape că a uitat de ochii ei. În iulie, cei doi s-au întîlnit din nou. "De-acolo a început misiunea mea. În excursia făcută în aceeaşi lună la Muntele Mic intervenţia mea chirurgicală a reuşit pe deplin", surîde învingător Maria exact în momentul în care se decide să cumpere ultima pereche de ochelari de soare probată. Băieţii răsuflă uşuraţi. După mai bine de un ceas prin Mall, pornesc cu toţii spre Ploieşti, acasă la Corina. Sîmbătă dimineaţă, urmează drumul înapoi, spre Timişoara.

Embargo la dragoste

Din noiembrie anul trecut, cînd s-a despărţit de Mihai Suciu (21 ani), Corina Ungureanu *(21 ani, foto, stînga)* a hotărît să ia o pauză în ce priveşte relaţiile de dragoste. "Mi-e foarte bine singură. Mi-a ajuns un an şi opt luni cu Mihai. Mie îmi place să plec, să-mi văd de ale mele... Nu m-am mai înţeles cu el", povesteşte campioana mondială de la Tianjin. Cea mai mare parte a vremii şi-o petrece acum acasă, la Ploieşti. "Învăţ. Sînt în anul doi la ANEFS, la fără frecvenţă. Pe lîngă asta, îmi caut un contract să antrenez în străinătate. Aştept un răspuns din Japonia pînă la sfîrşitul lunii".

Foto: CRISTI PREDA

ÎNVAŢĂ INFORMATICĂ

Maria Olaru e hotărîtă să dea 600 de dolari pe un curs de informatică întins pe parcursul unui an. "În două săptămîni mă lămuresc cum e cu orarul la facultate şi mă înscriu şi la studiile de operare pe computer", explică ea. Pînă la începerea ultimului semestru din anul doi la FEFS, Maria se pregăteşte de petrecere. "Duminică, prietenul Claudiei împlineşte 22 de ani şi ne-a invitat la Sînnicolau, de unde sînt ai lui. A aranjat acolo pentru discotecă şi tot felul de nebunii. O să fie frumos", spune Maria.

TENIS

Propunere pentru Hărădău

Fostul vicepreşedinte al Federaţiei Române de Tenis (FRT), Dumitru Hărădău, a fost propus ieri, în cadrul şedinţei Consiliului Director al FRT, pentru funcţia de director general al federaţiei. "În şedinţa de joi, la care a fost prezent şi ministrul tineretului şi sportului, am primit această propunere. Urmează să dau un răspuns pînă la viitoarea şedinţă a Consiliului Director, dacă accept sau nu funcţia", a declarat Hărădău. Comitetul Director al FRT decisese joi să înfiinţeze postul de director general şi să convoace Adunarea Generală extraordinară pentru completarea şi aprobarea statutului. Următoarea şedinţă a Comitetului Director este programată pe 15 februarie.

ALPINISM

Români pe Everest?

O expediţie integral românească, formată din opt persoane şi condusă de alpinistul David Neacşu, va încerca, în primăvara anului 2003, să cucerească Everestul. Neacşu va pleca, pe 14 februarie, la Katmandu pentru a se ocupa de detaliile de organizare a expediţiei. Taxa pentru ascensiunea Everestului, care trebuie plătită cu un an înainte, se ridică la suma de 60.000 de dolari. Costurile totale ale expediţiei celor opt români se ridică la suma de 120.000 de dolari. Pentru România, această expediţie va fi o premieră, puţine ţări reuşind, pînă în prezent, să organizeze expediţii integral naţionale pe Everest. David Neacşu se află la cea de-a 18-a expediţie.

VOLEI

Manechin la fileu

Pentru a-şi completa veniturile obţinute din sport, dinamovistul Cătălin Moghină **(foto)** şi-a trimis CV-ul la mai multe case de modă din România, el fiind remarcat de reprezentanţii mai multor firme din Italia şi Grecia, care i-au oferit contracte ca manechin. Moghină îmbină voleiul cu prezentările de modă şi i s-a propus chiar să danseze în cluburi de noapte. Voleibalistul chiar a declarat că va renunţa la sport dacă i se va oferi un contract în modelling, mai mare de doi ani. Cătălin Moghină are 25 de ani, 2,02 metri, poartă numărul 47 la pantof şi este nevoit să-şi facă haine la comandă.

INFO

TENIS / VICTOR HĂNESCU (foto, 205 ATP) s-a calificat în "sferturile" challengerului de 50.000 de dolari de la Wolfsburg după victoria cu 6-7 (4), 7-5, 6-2 asupra favoritului numărul 6, germanul Christian Vinck. La Wroclaw, unde premiile sînt de 150.000 de dolari, Gabriel Trifu (173 ATP) s-a oprit în "sferturi", fiind învins ieri de francezul Anthony Dupuis, cap de serie 6, cu 1-6, 7-6 (4), 7-6 (3). Victor Ioniţă (636 ATP) a trecut de turul secund al primului turneu din cadrului satelitului de 25.000 de dolari de la Murcia, el depăşindu-l cu 7-5, 6-4 pe spaniolul Ruben Fernandez. La Lecce, turneu cu bursă de 10.000 de dolari, Ioana Gaşpar (334 WTA) a pierdut în runda a doua la italianca Katia Atilia, 0-6, 4-6.

TENIS / REZULTATE, Paris, 585.000 $, sferturi: Jelena Dokic (Iug, 4)-Elena Dementieva (Rus, 9) 5-7, 6-1, 6-2; Monica Seles (SUA, 5)-Justine Henin (Bel, 2) 6-4, 6-3; **turul 2:** Francesca Schiavone (Ita)-Daniela Hantuchova (Svk) 6-2, 7-5; Dementieva-Greta Arn (Ger) 7-6 (3), 6-4; Dokic-Cristina Torrens Valero (Spa) 6-2, 6-2; Henin-Nathalie Dechy (Fra) 6-4, 3-6, 7-6 (8); Silvia Farina Elia (Ita, 8)-Anne Kremer (Lux) 6-3, 6-2; Seles-Adriana Serra Zanetti (Ita) 7-5, 6-2.

BASCHET / MECIURILE etapei a 11-a a Diviziei A feminine, azi: "U" ACSA BV Cluj-Rapid Bucureşti; "U" Oradea-LPS Galaţi; CET Govora-BC-ICIM Arad; Olimpia Bucureşti-Sportul Studenţesc; Tiger Someş RomCan Dej-Livas Petrom Tirgovişte.

BASCHET / MECIURILE etapei a 15-a a Diviziei A masculine, azi: Sportul Studenţesc-Steaua Bucureşti; Cimentul Fieni-Vega Soced Ploieşti; Herlitz Tg. Mureş-Dinamo Bucureşti; Romradiatoare Braşov-CSU Sibiu; Rapid-BU Poli Carbochim Cluj; Poli Iaşi-CSU ISA Piteşti. ELBA Timişoara-West Petrom Arad s-a disputat aseară, în devans, scor 56-87.

BASCHET / ECHIPA lui Virgil Stănescu, Opel Skyliners Frankfurt a pierdut pe teren propriu meciul cu Olimpija Ljubljana (56-79), ajungînd astfel pe locul cinci în grupa B a Euroligii. Stănescu a marcat doar două puncte, urmînd ca în 14 februarie, echipa lui să dispute ultima partidă, în deplasare cu liderul grupei, Kinder Bologna. În tur, Opel a învins pe teren propriu (80-79). Singura şansă a formaţiei pivotului român de a ieşi din grupă este să învingă în Italia, iar contracandidata Olimpija (locul patru) să piardă meciul cu Barcelona (locul doi). **(Adina Oşan)**

HANDBAL / LIGA NAŢIONALĂ feminină programează azi etapa a 17-a după următorul program: Oltchim Rm. Vîlcea-Ciserom Sebeş, "U" Remin Deva-HC Selmont Baia Mare, Hidrotehnica Petromin Constanţa-"U" Ursus Cluj şi Rapid CFR-Rulmentul Braşov (sala Rapid, ora 14:30). Întîlnirea Silcotub Zalău-Oţelul Galaţi 35-18, s-a disputat în devans. **(Petre G. Nicolae)**

HANDBAL / FEDERAŢIA Română de Handbal a ridicat suspendarea echipei Rapid, care mai avea de disputat încă două jocuri pe teren neutru după incidentele care au avut loc la meciul cu Oltchim, din sezonul trecut. Giuleştencele vor putea astfel să evolueze în sala proprie, dar cu porţile închise, suporterii neavînd voie să asiste la meciuri decît din etapa a 21-a.

HANDBAL / CONSILIUL de Administraţie al CSU Poli Izometal Timişoara a aplicat sancţiuni drastice în urma evoluţiei slabe a bănăţenilor la primul turneu de sală al Ligii Naţionale (Oradea). Conducătorul de joc Horvath Attila şi extrema Daniel Sârbu au fost excluşi din lot pentru evoluţiile slabe, dar şi neseriozitate în pregătire. Ceilalţi jucători şi antrenorii au fost penalizaţi cu cîte 25 la sută din salariu. În perspectiva celui de-al doilea turneu de sală de săptămîna viitoare, de la Buzău, timişorenii încearcă să transfere cel puţin un jucător. **(Adrian Schindarli, Timişoara)**

POLO / ETAPA a 11-a din Superliga Naţională programează astăzi şi mîine partidele: Sportul Studenţesc-Crişul Oradea şi Dinamo Castrum-Astra Arad. Meciul CSM Cluj-Steaua a fost amînat. **(Petre G. Nicolae)**

VOLEI / PROGRAMUL etapei a 15-a a Diviziei A feminine, azi: CSU Galaţi-"U" Amici Bacău; CSS Astral Sibiu-Dacia Piteşti; CSU Gaz Tg. Mureş-Penicilina Iaşi; Dinamo-Oil Terminal Constanţa (orele 11:00, sala Dinamo), Rapid CFr-VC Unic Piatra Neamţ (orele 12:00, sala Rapid). Meciul RATB Petrom-"U" Cluj s-a jucat în devans (3-0). **(Petre G. Nicolae)**

VOLEI / PROGRAMUL etapei a 15-a a Diviziei A masculine, azi: "U" Cluj-CSM Deltacons Tulcea; VC Municipal Piatra Neamţ-Petrom Ploieşti; Midia Năvodari-"U" Pro Volei Craiova; "U" Baia Mare-Someşul Victoria OMV Dej; Electrocarbon Slatina-Cimentul Fieni; "U" Bacău-Dinamo. **(Petre G. Nicolae)**

HOCHEI PE GHEAŢĂ / PROGRAMUL semifinalelor playoffului Ligii naţionale, azi, meciul 1: Steaua Bucureşti-Sportul Studenţesc (patinoarul "Mihai Flamaropol", orele 17:00), SC Miercurea Ciuc-Progym Gheorgheni (patinoarul "Vakar Lajos", orele 17:00).

Acest număr a fost tipărit în 66.616 exemplare

Tirajul ProSport este certificat de BRAT

BIROUL ROMÂN DE AUDIT AL TIRAJELOR

Analiza BRAT a fost realizată de Deloitte & Touche Romania SRL

NBA / ALL STAR GAME

Război frăţesc

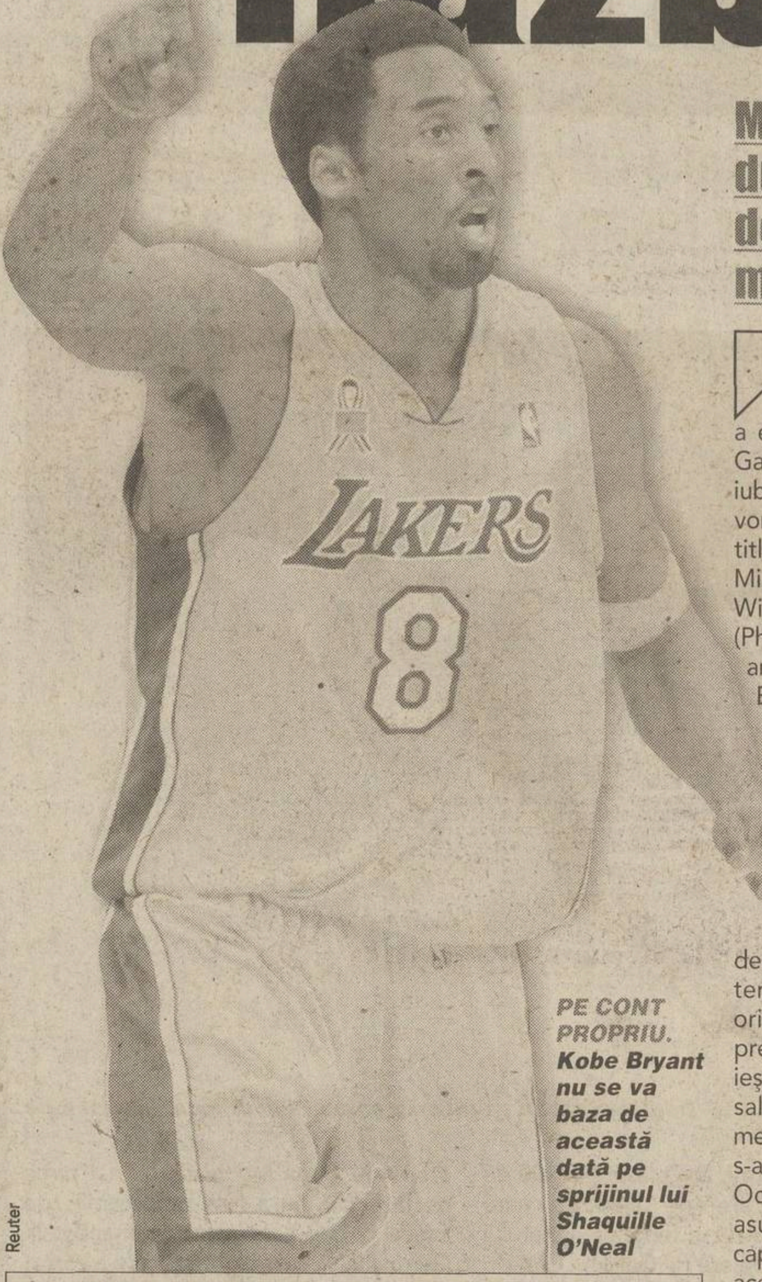

PE CONT PROPRIU. Kobe Bryant nu se va baza de această dată pe sprijinul lui Shaquille O'Neal

Reuter

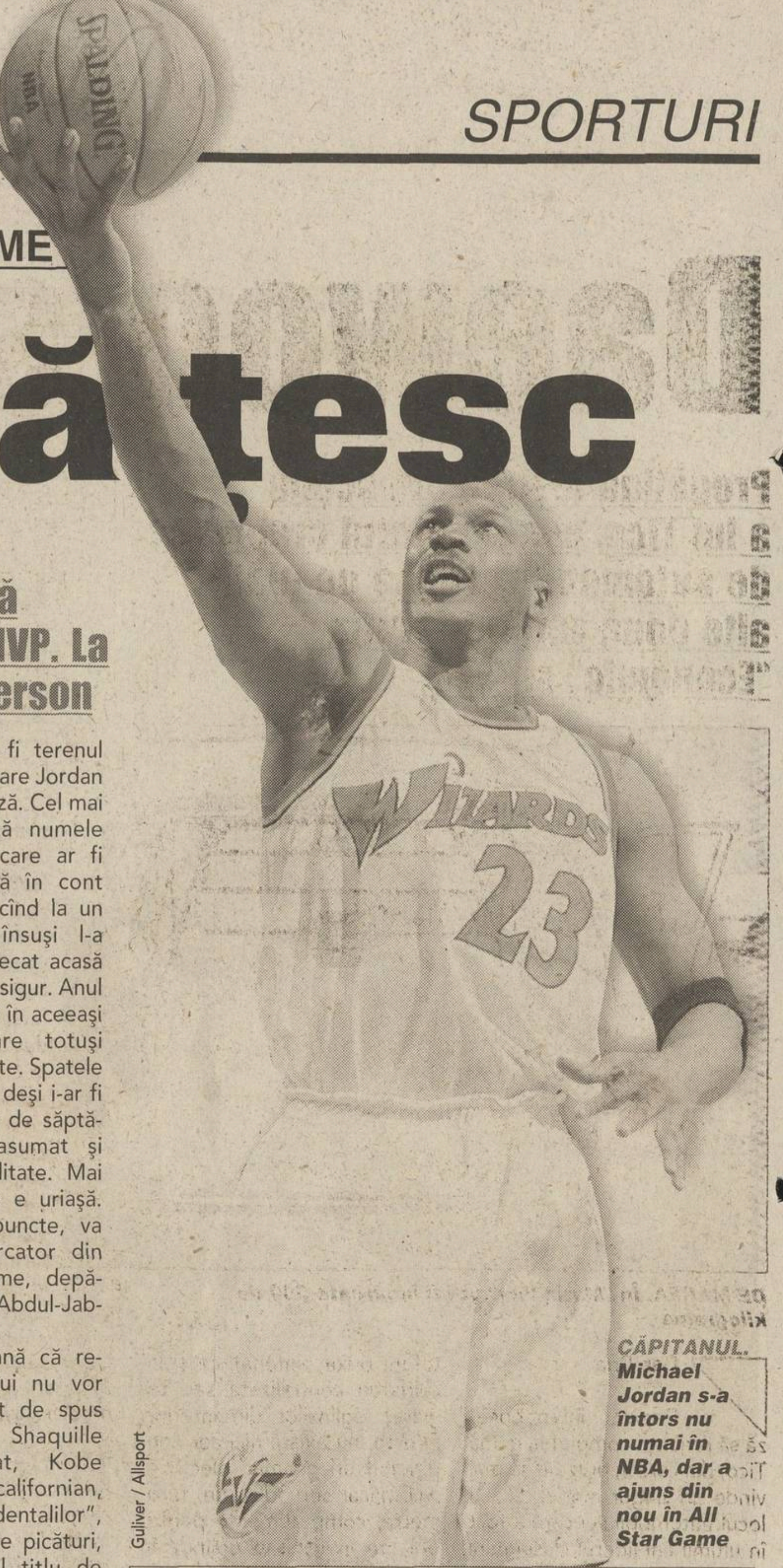

CĂPITANUL. Michael Jordan s-a întors nu numai în NBA, dar a ajuns din nou în All Star Game

Gulliver / Allsport

Michael Jordan va încerca duminică, la All Star Game, să devină pentru a patra oară MVP. La mare concurenţă cu Allen Iverson

Oana Duşmănescu

Gazda de anul acesta a evenimentului numit All-Star Game este Philadelphia, oraşul iubirii frăţeşti. Dar cît de tare se vor iubi principalii candidaţi la titlul de cel mai valoros jucător, Michael Jordan (Washington Wizards) şi Allen Iverson (Philadelphia 76ers), mai ales că amîndoi fac parte din team-ul Estului? Iverson, odrasla alintată din Philly, cu cele mai mari şanse să strălucească la el acasă, este ameninţat de bătrînul lup de mare, care va împlini 39 de ani duminica viitoare. Şi are toate motivele să se teamă, deoarece "Air", pentru care terenul All-Star Game-ului, oricum s-ar fi numit, a fost precum cel din curtea şcolii, a ieşit MVP în două din ultimele sale trei participări. Uneori, meritau alţii. Vraja lui Jordan s-a dovedit însă mai puternică. Ochii mulţimii se vor aţinti asupra baschetbalistului din capitala americană pentru că acesta este pe cale să cîştige pentru a patra oară trofeul după cele acaparate în 1988, 1996 şi 1998. Ceea ce ar fi o premieră în NBA.

Avantajul lui Iverson, MVP en titre, ar putea fi terenul propriu. Dar cînd apare Jordan acest atu se disipează. Cel mai bun martor poartă numele Shaquille O'Neal, care ar fi trebuit să-şi treacă în cont distincţia în 1996, cînd la un slam-dunk "Air" însuşi l-a aplaudat. Cine a plecat acasă decorat? Jordan, desigur. Anul acesta bătălia se dă în aceeaşi tabără. Jordan are totuşi probleme de sănătate. Spatele îl cam chinuie. Dar, deşi i-ar fi prins bine un sfîrşit de săptămînă liber, şi-a asumat şi această responsabilitate. Mai ales că provocarea e uriaşă. Dacă va reuşi18 puncte, va deveni primul marcator din istoria All-Star Game, depăşindu-l pe Kareem Abdul-Jabbar, care are 251.

Asta nu înseamnă că reprezentanţii Vestului nu vor avea nici un cuvînt de spus mîine seară. Cu Shaquille O'Neal accidentat, Kobe Bryant, inspiratul californian, va fi liderul "occidentalilor", ridicînd şi el, printre picături, pretenţii la rîvnitul titlu de MVP. Elevii lui Don Nelson sînt puţin eclipsaţi de rivalitatea din sînul echipei estice. Şi poate că lipsa de atenţie le va da un impuls salvator, cu care să cîştige meciul.

Echipele probabile

CONFERINŢA DE VEST	
Elton Brand	Los Angeles Clippers
Tim Duncan	San Antonio Spurs
Kevin Garnett	Minnesota Timberwolves
Kobe Bryant	Los Angeles Lakers
Steve Francis	Houston Rockets

ANTRENOR: Don Nelson, Dallas Mavericks

Echipele probabile

CONFERINŢA DE EST	
Dikembe Mutombo	Philadelphia 76ers
Ray Allen	Milwaukee Bucks
Antoine Walker	Boston Celtics
Allen Iverson	Philadelphia 76ers
Michael Jordan	Washington Wizards

ANTRENOR: Byron Scott, New Jersey Nets

MARII ABSENŢI

Vince Carter (Toronto Raptors), cel care a primit cele mai multe voturi pentru All Star Game, a fost nevoit să renunţe la confruntarea dintre Est şi Vest din cauza unei accidentări la picior, suferite joi, în timpul meciului cu San Antonio Spurs (80-74). Carter nu va intra în teren timp de 10 zile. El a fost transportat la spital şi va urmări confruntarea la Toronto, din faţa televizorului. Nici Shaquille O'Neal nu va participa la lupta dintre Est şi Vest, el avînd artrită la degetul mare al piciorului drept. Este al doilea sezon consecutiv în care Shaq ratează All Star Game-ul.

LEGIUNEA STRĂINĂ

La All Star Weekend-ul din 2002 vor lua parte mai mulţi jucători străini ca niciodată. În All Star Game-ul de duminică au fost selecţionaţi cinci baschetbalişti de altă origine decît cea americană. Deşi baschetul a fost inventat de un canadian, Steve Nash (Dallas Mavericks) este primul jucător din Ţara frunzei de arţar care evoluează într-un All Star Game. În total, zece extraamericani vor participa la nebunia din weekend. Pe lîngă Nash, aceştia sînt: Tim Duncan (San Antonio Spurs, Insulele Virgine Americane), Pau Gasol (Memphis Grizzlies, Spania), Andrei Kirilenko (Utah Jazz, Rusia), Dikembe Mutombo (Philadelphia 76ers, Congo), Dirk Nowitzki (Dallas Mavericks, Germania), Tony Parker (San Antonio Spurs, Franţa), Zeljko Rebraca (Detroit Pistons, Iugoslavia), Peja Stojakovici (Sacramento Kings, Iugoslavia) şi Hedo Turkoglu (Sacramento Kings, Turcia).

Istoria ultimelor 5 ediţii All Star Game

AN	REZULTATE	LOC	MVP
2001	Est-Vest 111-110	Washington	Allen Iverson (Philadelphia)
2000	Vest-Est 137-126	Oakland	Shaquille O'Neal (LA Lakers), Tim Duncan (San Antonio)
1999	nu s-a jucat din cauza conflictului de muncă dintre jucători şi patronii de cluburi		
1998	Est-Vest 135-114	New York	Michael Jordan (Chicago)
1997	Est -Vest 132-120	Cleveland	Glen Rice (Charlotte)

TENIS / MONDEN

Idila avansează

Martina Hingis (21 de ani) şi jucătorul de golf Sergio Garcia (22) petrec cîteva zile împreună la reşedinţa spaniolului de lîngă Castellon

Luminiţa Paul

Primele zvonuri despre o posibilă poveste de dragoste între elveţiancă şi simpaticul Sergio au apărut luna trecută. În timpul Australian Open-ului, golferul s-a aflat la Melbourne, unde a asistat la cîteva meciuri ale Martinei, cei doi jucînd împreună, de plăcere, cîteva game-uri într-una din zile. Acum, istoria capătă contur. Garcia, numărul 4 în clasamentul mondial, la fel ca şi Hingis în ierarhia WTA, a invitat-o să petreacă o mică vacanţă la reşedinţa sa din localitatea Borriol, situată la cîţiva kilometri de Castellon, în provincia Valencia. Sergio a profitat de ocazie şi a prezentat-o pe Martina părinţilor lui. Au cinat cu toţii în urmă cu două seri în casa acestora din urmă, ochi vigilenţi observînd cum în jurul orei 21:30 a fost adus în vilă un pian. Ieri, cei doi sportivi au fost la Club de Campo del Mediterraneo. Ea s-a antrenat pe terenurile de tenis, împreună cu jucătoarea spaniolă Ana Beltran, el pe cele de golf.

Garcia a părut deranjat de prezenţa jurnaliştilor la poarta clubului, în timp ce elveţianca era toată un surîs. "Hola!", s-a adresat ea ziariştilor, însă a evitat să dea vreo declaraţie. Ibericul a fost auzit vorbind pe un ton destul de nervos la telefonul mobil. "Ce vrei să fac? Ştiu că ne fotografiază, că au apărut din toate părţile, dar n-am putut să-i evit", a spus el, referindu-se la viteza cu care şi-a condus maşina pînă la Mediterraneo. Tinerii au luat prînzul împreună, apoi Sergio a plecat, cu Ferrari-ul său albastru, la Castellon, iar Hingis a rămas în cafeneaua clubului alături de tatăl noului ei iubit, Victor Garcia. În cele din urmă, golferul s-a întors, el şi Martina avînd plănuită o plimbare pe plajele din apropiere. Cei doi se vor despărţi duminică. El va pleca în Statele Unite, pentru a participa la circuitul nord-american, în timp ce Hingis îşi va continua vacanţa.

AP - Rompres

DISCRETĂ. Martina Hingis a zîmbit fără rezerve celor aflaţi la intrarea în Club de Campo del Mediterraneo, dar n-a comentat nimic despre relaţia ei cu Sergio Garcia

LISTĂ LUNGĂ. Sergio este al optulea prieten al Martinei după tenismanii Justin Gimelstob, Julian Alonso, Ivo Heuberger, Magnus Norman, hocheistul Pavel Kubina, înotătorul Ian Thorpe şi judecătorul Chris Calkin

HANDBAL / LIGA CAMPIONILOR

De opt ori ambiţie

Pentru a mai spera la calificarea în "sferturile" Ligii Campionilor, Silcotub Zalău trebuie să învingă azi pe Motor Zaporoje la o diferenţă de opt goluri

Adina Oşan

(Cluj)

La Zalău, atmosfera este încinsă de cîteva zile. "Din 5 în 5 minute sună telefonul, iar lumea îmi cere bilete, invitaţii, orice, pentru a putea intra la meci. De unde să le mai dau? S-au vîndut toate", spune preşedintele AS Silcotub, Doru Pop. El s-a declarat optimist în privinţa confruntării de astăzi. "Am încredere în fete şi în antrenor, chiar mi-aş permite o glumă. Cred că o să le batem la diferenţa de opt goluri de care avem nevoie. Un gol pe sus, unul pe jos... asta va fi reţeta", a explicat, bine dispus, preşedintele Pop. Tehnicianul Gheorghe Tadici s-a declarat mulţumit de concentrarea jucătoarelor la antrenamentul de ieri dimineaţă. "Poate fetele au fost puţin reţinute de frica vreunei accidentări, însă le-am văzut la fel de montate ca la meciul cu Oţelul Galaţi. Dacă vor juca măcar la nivelul acela, nu va ieşi rău". Tadici speră ca şi interul Vali Motogna să-şi păstreze forma bună din meciul cu Galaţiul. "Sper că n-a fost doar o răbufnire de orgoliu a ei pentru că a intrat doar în repriza secundă. E un pion important şi trebuie să ne ajute sîmbătă".

Delegaţia ucraineană a ajuns la Zalău joi seară, aproape de miezul nopţii, după un drum cu avionul pînă la Uzgorod, continuat cu autocarul pînă la poalele Meseşului. Foarte obosite după călătorie, jucătoarele antrenate de Leonid Evtuşenko au renunţat la masa de seară în favoarea odihnei, mai ales că echipa avea programat un singur antrenament, ieri, între orele 16:00 şi 18:00. Tehnicianul Evtuşenko s-a ferit de declaraţii prea optimiste, spunînd că "fiecare echipă îşi joacă şansa, iar faptul că noi am bătut acasă la şapte goluri nu ne poate face să privim de sus meciul cu Silcotub. Sper să nu se întîmple invers faţă de anul trecut, cînd am eliminat echipa din Zalău în Cupa Cupelor". În 2001, în "sferturile" Cupei Cupelor, Silcotub a învins în meciul tur, pe teren propriu, la o diferenţă de 9 goluri, însă a cedat în deplasare, la 11, părăsind competiţia. Avînd-o în primplan pe interul stînga Olena Ţighiţa, Motor Zaporoje joacă o carte importantă în grupă. "Meciul cu Silcotub e meciul cheie pentru noi", crede vedeta formaţiei adverse. Partida va începe la ora 10:30 şi va fi arbitrată de cuplul feminin iugoslav Zorica Gardinovacki-Branca Marici, în timp ce observatorul EHF va fi Nicolae Vizitiu (Republica Moldova). Repriza a doua a întîlnirii va fi transmisă în direct de Radio Cluj.

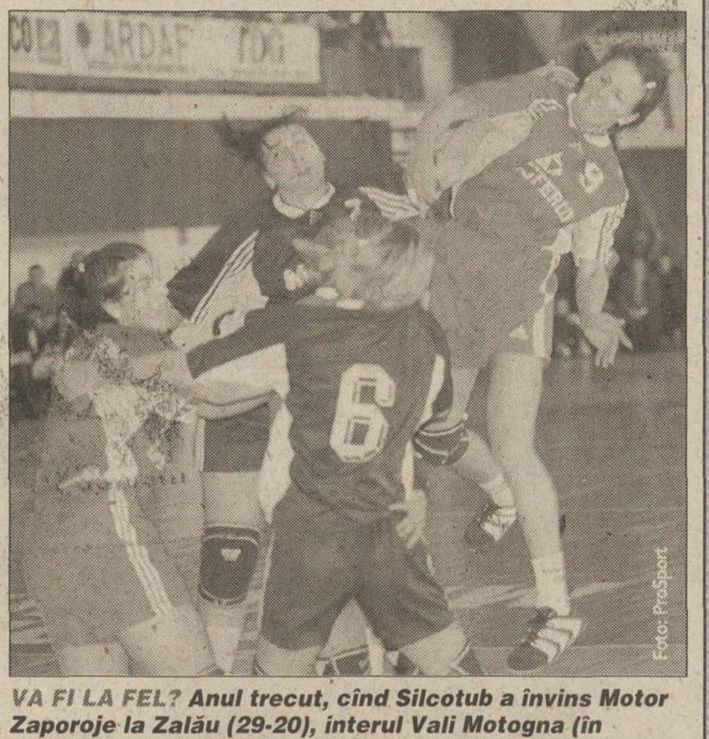

Foto: ProSport

VA FI LA FEL? Anul trecut, cînd Silcotub a învins Motor Zaporoje la Zalău (29-20), interul Vali Motogna (în săritură) a găsit antidotul pentru a înscrie pe deasupra masivei apărări ucrainene

ŞANSELE DE CALIFICARE

Pentru a mai spera la calificarea în "sferturile" Ligii Campionilor, Silcotub Zalău are nevoie astăzi de o victorie la opt goluri diferenţă, avînd în vedere că Motor Zaporoje s-a impus în tur cu 25-18. Dacă va trece de "hopul" ucrainean, Silcotub trebuie să învingă neapărat în deplasare la ESBF Besancon, cu care a remizat la Zalău (26-26), dar şi să încerce să smulgă un egal, tot în deplasare, la Larvik. De asemenea, Motor trebuie să piardă măcar meciul de la Larvik, cea mai bună variantă fiind corelarea acestui rezultat cu încă o înfrîngere pe teren propriu, cu Besancon.

TICO ÎI LASĂ LOCUL LUI MATIZ

Daewoo schimbă pionii

Pregătind ieşirea din scenă a lui Tico, constructorul craiovean de automobile aruncă pe piaţă alte două variante Matiz, "Economic" şi "Van"

DE MARFĂ. În "Matiz Van" pot fi încărcate 300 de kilograme

ARATĂ LA FEL. Nici "Economic", nici "Van" nu au suferit modificări la caroserie faţă de seriile precedente

Dan Brie

Daewoo intenţionează să renunţe complet la gama Tico, din care în prezent se mai vinde un singur model, SL. În locul automobilului care a fost în ultimii ani liderul clasei mini pe piaţa românească sînt propuse noi variante Matiz, a doua maşină construită în Oltenia pentru categoria mică. Ultimele versiuni asamblate la Craiova se numesc "Matiz Economic" şi "Matiz Van", ambele fiind propuse în vechea variantă de caroserie, dar cu modificări importante la interior.

Primul model, "Economic", este de fapt un Matiz S asupra căruia au fost operate simplificări pentru a fi adus la un preţ mai modest. Astfel, lipseşte orice echipament audio (casetofon, boxe, antenă), ca şi închiderea centralizată sau reglarea oglinzilor din interior. Fireşte, nu există nici aer condiţionat ori geamuri electrice, nici măcar servodirecţie, turometru, compartimente pentru obiecte în uşi sau oglindă în parasolar. În aceste condiţii, preţul lui "Matiz Economic" a putut fi adus la 4.990 de euro, cît costă, de altfel, şi un Tico SL. Există, însă, indicatoare pentru viteza de rulare şi pentru temperatura motorului, dar şi suport pentru pahare, buton pentru deschiderea din interior a buşonului de benzină sau sistem de recirculare a aerului în habitaclu. Scaunele sînt ergonomice, iar tetierele pentru pasagerii din faţă pot fi reglate. Confortul la volan e optim, iar cadranele vizibile. Pentru o maşină de serviciu, acest "Matiz Economic" poate fi o bună alegere, mai ales dacă automobilul e folosit prioritar pe străzile aglomerate ale oraşelor. Ca şi la celelalte variante, motorul este un 0,8 litri de tip SOHC MPI Euro 2 (trei cilindri în linie), pe injecţie multipunct simultană, ce dezvoltă 51 de cai-putere. Viteza maximă declarată de constructor este de 144 de kilometri pe oră, dar la 130 de kilometri pe oră maşina devine instabilă. Totuşi, pentru un propulsor de numai 800 de centimetri cubi, sprinten şi parcă mai puternic de 51 de cai, performanţa este remarcabilă.

"Matiz Van", al doilea model lansat oficial ieri, este un automobil pentru două persoane şi pentru transport de marfă. Prin eliminarea banchetei din spate a fost amenajat un compartiment pentru încărcături de maximum 300 de kilograme. Însă caroseria nu a fost redimensionată, rămînînd la aceeaşi lungime totală de 3495 de milimetri şi lăţime de 1495 milimetri. În privinţa motorului, diferenţa faţă de celelalte versiuni este dată de injecţie, care nu mai este asistată electronic. Însă performanţele rămîn identice. Preţul acestui automobil este cel mai mic din gama Daewoo: 4.890 de euro.

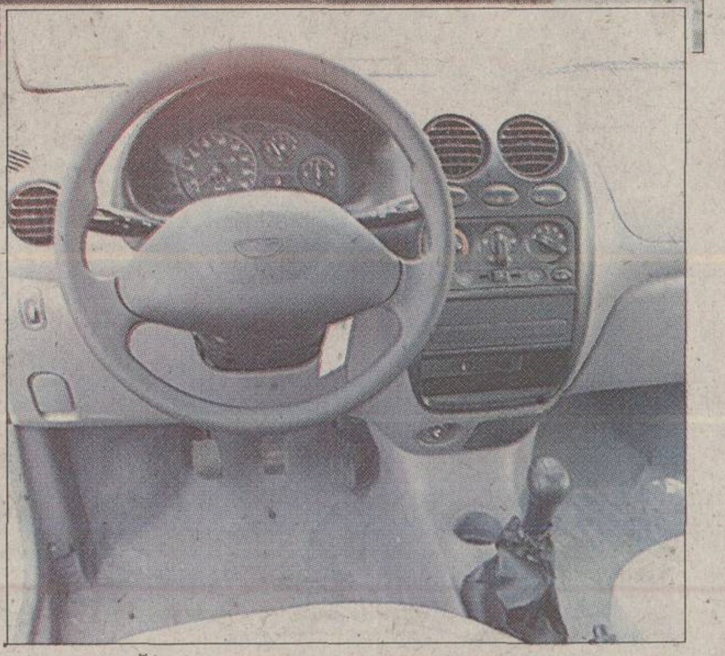

SIMPLIFICĂRI. "Economic" este mai ieftin şi pentru că nu dispune de linie audio. Echipamentele prezente sînt suficiente însă pentru un bun confort la volan

ŞTIRI

Caroserii ARO trimise în Brazilia

Anul acesta, constructorul muscelean va livra peste Ocean 800 de colecţii SDK (caroserii complet echipate) de tip ARO 24/33. Pe aceste caroserii **(foto)** vor fi montate motoare turbo diesel Euro 2 Maxion şi cutii de viteze Eaton de fabricaţie braziliană. Maşinile astfel echipate vor fi exportate în Statele Unite ale Americii. Directorul general al ARO, Aurel Dordea, spune că în perioada următoare se va ajunge la un export de 10.000 de unităţi SDK în Brazilia. Pentru promovarea maşinilor ARO cu propulsor Maxion va fi folosită, cel mai probabil, imaginea fostului campion mondial de Formula 1, Emerson Fittipaldi. Oficiali ai uzinei din Cîmpulung afirmă că pilotul ar putea fi invitat în România în această primăvară.

Peugeot 307 SW în fabricaţie

În scurt timp va fi lansat pe piaţă un nou model Peugeot 307, derivat din berlina declarată "Maşina Anului 2002 în Europa". Faţă de prototipul prezentat în toamna anului trecut la Salonul Auto de la Frankfurt modificările sînt extrem de puţine. Maşina păstrează acoperişul panoramic şi cele şapte locuri pe scaune, dar preia şi cîteva dintre liniile de caroserie ale modelului de bază. În prima etapă, 307 SW va fi disponibil cu patru tipuri de motoare, două pe benzină şi două pe motorină. Preţurile vor fi anunţate pînă la sfîrşitul lunii februarie.

Un "Mondeo" mai puternic

Un nou model din gama Ford Mondeo a fost lansat pe piaţă, în două variante de caroserie, berlină şi combi, însă şi cu un propulsor de 2 litri diesel de 130 de cai-putere. Cu ajutorul acestui motor, noul Mondeo aleargă fără probleme cu 200 de kilometri pe oră, viteză la care poate ajunge în 28 de secunde. Au apărut şi noi elemente legate de siguranţa pasagerilor. Numărul airbagurilor de serie a crescut la şase, iar frînele sînt asistate electronic. Preţul de pornire pentru varianta berlină este de 22.400 de euro, iar pentru break, 23.400 de euro, cu 1.000 de euro mai mult decît seria precedentă.

Comandă acum prin mandat poştal

BIBLIOTECA ProSPORT

SuperSteaua 100.000 lei
Istoria nefardată a cîştigării Cupei Campionilor Europeni

Hagi 110.000 lei
- Povestea vieţii intime şi sportive a lui Gheorghe Hagi
- Cea mai bine vîndută carte românească în anul 2000
- Ediţia a III-a adusă la zi

Mexico 70 80.000 lei
Prima carte din seria Campionatelor Mondiale văzute de Ioan Chirilă

Zile şi nopţi pe stadion 50.000 lei
Cele mai frumoase amintiri sportive ale lui Ioan Chirilă

Învingătorul lui Cruyff 70.000 lei
Povestea fabuloasă a Campionatului Mondial din 1974
NOU

Anul Sportiv 2001 50.000 lei
Retrospectiva anului sportiv 2001, în imagini şi texte de neuitat
NOU

- Trimite prin mandat poştal suma corespunzătoare cărţii pe care doreşti să o achiziţionezi.
- Completează în spaţiul rezervat destinatarului numele Aurelia Tudose la ProSport şi OP 31, CP 66, sector 2 Bucureşti în spaţiile corespunzătoare adresei.
- Scrie numele, adresa şi numărul tău de telefon (CLAR, CU LITERE DE TIPAR) în spaţiul rezervat expeditorului, atît pe mandat, cît şi pe cupon, conform modelului.
- Vei primi cartea în două săptămîni de la data la care ai expediat banii. Toate cheltuielile de expediţie sînt suportate de ProSport.
- În cazul în care doreşti mai multe cărţi, trece suma totală, iar pe spatele mandatului scrie care sînt acestea

Cărţile de mai sus pot fi cumpărate şi direct de la sediul redacţiei ProSport, din B-dul Ferdinand 99, în fiecare zi, de luni pînă vineri, între orele 10:00-18:00. Pentru relaţii suplimentare sunaţi la 205.22.66.

CUPON MANDAT POŞTAL
EXPEDITOR ADRESA
ION IONESCU
str. ORHIDEELOR, nr. 17, cod 8700, CONSTANŢA, jud. CONSTANŢA, tel: 041/355.698

MANDAT POŞTAL
Lei 100.000/110.000/50.000/80.000/70.000
o sută mii lei
Destinatar AURELIA TUDOSE LA PRO SPORT
OP 31, CP 66
Bucureşti
Sectorul 2
Expeditor ION IONESCU Telefon 041/355.698
Str. ORHIDEELOR Nr. 17
cod 8700 Localitatea CONSTANŢA Judeţul CONSTANŢA
POŞTA ROMÂNĂ

FORMULA 1

S-a completat grila

Şansele lui Jos Verstappen de a prinde măcar un post ca pilot de teste s-au diminuat serios

Adrian Georgescu

Joi, imediat după anunţarea oficială a angajării lui Heinz-Harald Frentzen la Arrows, germanul s-a şi grăbit să sară în monopost, pentru a începe testele. Heinz nu a ajuns însă prea departe pe pista din Valencia, nerealizînd nici măcar un tur de circuit, motorul cedînd în virajul dinaintea liniei de start-sosire. Apoi, ieri, a suferit un accident la 320 de kilometri pe oră, avariind maşina.

Jos Verstappen, cel care a pierdut biletul pentru ultimul loc în Formula 1 în favoarea lui Frentzen, a fost luat prin surprindere de decizie. "Nu am primit nici o înştiinţare în mod oficial de la Arrows. Sînt în Formula 1 de mulţi ani, dar aşa ceva nu mi s-a mai întîmplat niciodată", a declarat olandezul. Singura veste bună pentru Verstappen a fost că Trust, companie care fabrică subansamble pentru calculatoare, nu va mai sponsoriza Arrows, rămînînd fidelă pilotului olandez.

Jos are şanse de a-i lua locul la Jordan lui Takuma Sato - care s-a plîns de dureri de spate după ce a testat noua maşină a formaţiei şi care nu se adaptează deloc la aceasta -, dar acestea sînt vagi, de vreme ce niponul este dorit acolo de motoristul Honda. O altă posibilă direcţie s-a năruit ieri, cînd conducerea echipei Toyota a negat că îl va angaja pe Verstappen drept pilot de teste. Probabil, olandezul a rămas pe dinafară şi grila sezonului 2002 e bătută în cuie.

FORMULA DE START

Nr.	Nume
1.	M. Schumacher (Ferrari)
2.	Barrichello (Ferrari)
3.	Coulthard (McLaren)
4.	Raikkonen (McLaren)
5.	R. Schumacher (Williams)
6.	Montoya (Williams)
7.	Heidfeld (Sauber)
8.	Felipe Massa (Sauber)
9.	Fisichella (Jordan)
10.	Takuma Sato (Jordan)
11.	Villeneuve (BAR)
12.	Panis (BAR)
14.	Trulli (Renault)
15.	Button (Renault)
16.	Irvine (Jaguar)
17.	De La Rosa (Jaguar)
18.	Frentzen (Arrows)
19.	Bernoldi (Arrows)
20.	Webber (Minardi)
21.	Yoong (Minardi)
22.	Salo (Toyota)
23.	McNish (Toyota)

KIRCH VREA UN PACT

Frankfurter Allgemeine Zeitung a anunţat ieri că Grupul Kirch a încercat să ajungă la o înţelegere cu principalii constructori din Formula 1, cu care a intrat în conflict din pricina drepturilor comerciale ale competiţiei. Potrivit ziarului, Kirch le-ar fi propus constructorilor să împartă cîştigurile. Aceştia au refuzat să discute, anunţînd din nou că vor organiza, în 2008, un campionat paralel pe care-l vor gestiona singuri.

La ProTV, iubirea joaca in toate rolurile

Marţi, 12 februarie, ora 22.45
Havana
cu Robert Redford, Lena Olin, Alan Arkin

Duminică, 17 februarie, ora 20.00
Insula secretelor
cu Geena Davis Matthew Modine, Frank Langella

Luni, 11 februarie, ora 20.00
Michael
Cu John Travolta, William Hurt, Andie MacDowell

Sâmbătă, 16 februarie, ora 21.00
Ce vrăji mai fac fetele
cu Sandra Bullock, Nicole Kidman, Dianne Wiest, Stockard Channing

Joi, 14 februarie, ora 20.00
Iubitul meu se-nsoară
cu Julia Roberts, Dermont Mulroney, Cameron Diaz

Vineri, 15 februarie, ora 21.00
Un sărut de milioane
cu Meg Ryan, Timothy Hutton

Duminică, 17 februarie, ora 15.00
Mica romanţă
cu Laurence Olivier, Arthur Hill, Sally Kellerman

Eşti liber să iubeşti

PRO TV
Gândeşte liber!

Pe 13 februarie vom juca împotriva Franței, care a cucerit în doi ani titlul mondial și pe cel continental

După succesul de la Coupe du Monde '98, Aimé Jacquet s-a retras, ștafeta fiind preluată de fostul său secund, Roger Lemerre, selecționerul victorios la Euro 2000

De THEODOR JUMĂTATE

STĂPÎNII PLANETEI

Guliver - Allsport

CINCI VETERANI. Din echipa care a început finala Mondialului din '98 numai 5 jucători francezi vor fi pe "Stade de France" în fața României: Zidane, Desailly, Thuram, Petit (încercuiți, de la stînga la dreapta pe rîndul de sus) și Barthez (jos)

Cu ei ne vom întîlni la Paris, cu cei mai buni dintre cei mai buni. De patru ani, francezii sînt stăpînii universului fotbalistic, chiar dacă au rămas fără antrenor după titlul mondial cucerit în 1998. S-a retras Aime Jacquet, pe un scaun mai liniștit de director tehnic în federație, a venit Roger Lemerre. Nu avea prea mare experiență, dar a păstrat în linii mari echipa și tactica, purtînd Franța și spre un splendid trofeu continental, în 2000. Un Mondial și un European cîștigate consecutiv, o performanță pe care numai Germania a mai reușit-o, în perioada '72-'74, dar în ordine inversă.

Niciodată fără "cheliuță"

Portari
- Fabien Barthez
- Ulrich Rame

Cu toate giumbușlucurile sale, uneori simpatice, alteori catastrofale, Fabien Barthez a rămas titularul indiscutabil al tricoului cu numărul unu. Paradele sale incredibile, care nu au fost "echilibrate" de gafe uluitoare, ca la Manchester United, i-au convins pe Jacquet și Lemerre, care nu l-au scos din poartă decît dacă a fost accidentat. Barthez va avea în curînd un alt concurent puternic, pe tînărul Landreau, de la Nantes, neconvocat însă pentru 13 februarie.

Cei 4 mușchetari

Fundași
- Vincent Candela
- Marcel Deșailly
- Philippe Christanval
- Mikael Silvestre
- Lilian Thuram
- Willy Sagnol

O linie folosită invariabil, timp de 4 ani, de ambii selecționeri. Thuram pe dreapta, Blanc și Desailly în centru, Lizarazu pe stînga. Iar dacă Blanc nu i-ar fi părăsit pe "albaștri", probabil că apărarea nu ar fi fost modificată nici astăzi. Fără el, Desailly, ales noul căpitan al echipei, duce greul defensivei. S-a crezut inițial că va fi susținut de Thuram, 2 ani la rînd stoperul sezonului în Italia, dar Lemerre a vrut altfel, lăsîndu-l pe juventin pe dreapta și propulsîndu-l în echipă pe veteranul Leboeuf. Acum Leboeuf e accidentat, dar Silvestre și Christanval sînt însă gata să-l înlocuiască. Pe stînga e Candela, titular la AS Roma, campioana Italiei, în mod normal rezerva lui Lizarazu la "națională". Dar Bixente abia și-a revenit după o accidentare.

Deschamps și Blanc s-au retras după Europene, dar echipa "cocoșilor galici" este la fel de valoroasă. Zidane, cel mai scump jucător al mapamondului, stă la pupitru

Trei plus Zizou

Mijlocași
- Alain Boghossian
- Eric Carriere
- Christophe Dugarry
- Claude Makelele
- Emmanuel Petit
- Robert Pires
- Patrick Vieira
- Zinedine Zidane

O linie mediană inedită, cu nu mai puțin de 3 "închizători", idee pe care Lemerre a preluat-o de la Jacquet, nerenunțînd la ea decît după retragerea lui Deschamps, în toamna lui 2000. Petit și Vieira au fost în continuare titularizați după Euro, dar Lemerre preferă acum un mijlocaș ofensiv, Dugarry sau Pires. Nu a lipsit niciodată Zidane, cel mai bun jucător al lumii în 1998 și cel mai scump jucător din istorie, pentru care Real Madrid a plătit 66 de milioane de dolari. Fără el, francezii nici nu concep echipa lor națională. Neconvocat nici acum, pierde tot mai mult teren Djorkaeff, "Șarpele" în stare să se încolăcească și să muște mortal orice apărare, dar care e rezervă la Kaiserslautern.

Puștii au prins viteză

Atacanți
- Thierry Henry
- David Trezeguet
- Sylvain Wiltord

În 1998, prezența lui Guivarc'h în atacul Franței la turneul final a surprins multă lume. Nu a fost o mișcare prea inspirată a lui Jacquet, găselnița sa nereușind să înscrie nici un gol. De altfel, Guivarc'h a și dispărut o dată cu "monsieur Aime". La Coupe du Monde, doi puști începuseră deja să prindă viteză: Henry și Trezeguet. Primul s-a lansat mai repede pe orbită, jucînd senzațional la Euro. Însă Trezeguet a fost cel care a marcat golul de aur în finala cu Italia, aducînd Franței și titlul continental. Iar fără rezerva Wiltord campioana mondială nici nu ar fi intrat în prelungiri.

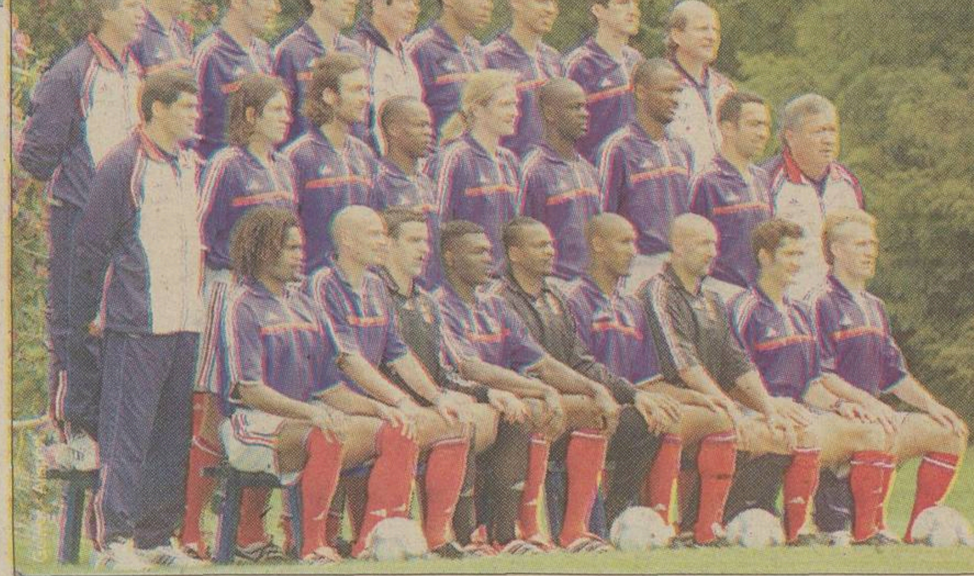

CAMPIONII. Ei sînt cei care au reprezentat Hexagonul la Euro 2000

Meciurile Franței după CM 1998

Data	Competiție	Meci	Scor
19 august 1998	Amical	Austria - Franța	2-2
5 septembrie 1998	Preliminarii CE	Islanda - Franța	1-1
10 octombrie 1998	Preliminarii CE	Rusia - Franța	2-3
14 octombrie 1998	Preliminarii CE	Franța - Andorra	2-0
20 ianuarie 1999	Amical	Franța - Maroc	1-0
10 februarie 1999	Amical	Anglia - Franța	0-2
27 martie 1999	Preliminarii CE	Franța - Ucraina	0-0
31 martie 1999	Preliminarii CE	Franța - Armenia	2-0
5 iunie 1999	Preliminarii CE	Franța - Rusia	2-3
9 iunie 1999	Preliminarii CE	Andorra - Franța	0-1
18 august 1999	Amical	Irlanda de Nord - Franța	0-1
4 septembrie 1999	Preliminarii CE	Ucraina - Franța	0-0
8 septembrie 1999	Preliminarii CE	Armenia - Franța	2-3
9 octombrie 1999	Preliminarii CE	Franța - Islanda	3-2
13 noiembrie 1999	Amical	Franța - Croația	3-0
23 februarie 2000	Amical	Franța - Polonia	1-0
29 martie 2000	Amical	Scoția - Franța	0-2
26 aprilie 2000	Amical	Franța - Slovenia	3-2
28 mai 2000	Amical	Croația - Franța	0-2
4 iunie 2000	Amical	Franța - Japonia	2-2
6 iunie 2000	Amical	Maroc - Franța	0-2
11 iunie 2000	Euro	Franța - Danemarca	3-0
16 iunie 2000	Euro	Cehia - Franța	1-2
21 iunie 2000	Euro	Franța - Olanda	2-3
25 iunie 2000	Euro	Spania - Franța	1-2
28 iunie 2000	Euro	Franța - Portugalia	2-1
2 iulie 2000	Euro	Franța - Italia	2-1
16 august 2000	Amical	Franța - Selecționata FIFA	5-1
2 septembrie 2000	Amical	Franța - Anglia	1-1
4 octombrie 2000	Amical	Franța - Camerun	1-1
7 octombrie 2000	Amical	Africa de Sud - Franța	0-0
15 noiembrie 2000	Amical	Turcia - Franța	0-4
27 februarie 2001	Amical	Franța - Germania	1-0
24 martie 2001	Amical	Franța - Japonia	5-0
28 martie 2001	Amical	Spania - Franța	2-1
25 aprilie 2001	Amical	Franța - Portugalia	4-0
30 mai 2001	Amical	Coreea de Sud - Franța	0-5
1 iunie 2001	Amical	Franța - Australia	0-1
3 iunie 2001	Amical	Mexic - Franța	0-4
7 iunie 2001	Amical	Franța - Brazilia	2-1
10 iunie 2001	Amical	Japonia - Franța	0-1
15 august 2001	Amical	Franța - Danemarca	1-0
1 septembrie 2001	Amical	Chile - Franța	2-1
6 octombrie 2001	Amical	Franța - Algeria	4-1
11 noiembrie 2001	Amical	Australia - Franța	1-1
Bilanț	45	32 9 4	93-33

LEMERRE PÎNĂ ÎN 2004

Selecționerul Roger Lemerre își va prelungi pentru încă doi ani contractul cu federația franceză și va conduce echipa "albastră" și la Europenele din 2004. "Nu se caută un succesor. Cu excepția unei catastrofe la Mondialul din Asia, Lemerre va fi păstrat în funcție", a declarat directorul tehnic național Henri Emile, confirmînd zvonurile care circulau de la începutul anului în presa franceză.

CU OCHII-N PATRU

Selecționerul l-a însărcinat pe secundul Anton Doboș să analizeze prestația elevilor lui Roger Lemerre din amicalul cu Algeria disputat pe 6 octombrie 2001 pe Stade de France. Meciul a fost întrerupt în minutul 74, la scorul de 4-1, suporterii algerieni invadînd terenul. Iordănescu va asista astăzi la testul Rapid-Sportul pentru a-i superviza pe cei cinci giuleșteni convocați, iar Doboș va urmări jocul Dinamo-AEK București. *(Viorel Tudorache)*

DISPĂRUȚII

Pierderile Franței

Din lotul pentru CM '98 nu mai sînt Lama, Charbonnier, Blanc, Deschamps, Diomede și Guivarc'h

Erau 22 de "cocoși" în iunie 1998 la Coupe du Monde. Marea majoritate au rămas în lot, continuînd să fie prezenți la meciurile Franței. Șase dintre ei, unii chiar titulari atunci, au pierdut însă pe parcurs, din varii motive, contactul cu "naționala".

Bernard Lama - Goalkeeperul crescut în Guiana avea deja 35 de ani la turneul final din '98. Ultimul său club a fost Rennes, pe care l-a părăsit în vara lui 2001. Acum încearcă să obțină diploma de antrenor la Clairefontaine.

Lionnel Charbonnier - Al treilea portar al lui Jacquet în 1998 s-a transferat de la Auxerre imediat după Mondial. Rezervă la Glasgow Rangers, el nu a mai fost convocat la lot. În ianuarie a semnat cu Lausanne.

Laurent Blanc - "Președintele" apărării s-a retras din "națională" pe 2 septembrie 2000, cu ocazia meciului cu Anglia. Actualul sezon ar trebui să fie ultimul din carieră, dar Manchester United vrea să-i prelungească angajamentul.

Didier Deschamps - Căpitanul Franței la CM '98 și Euro 2000 a disputat ultima partidă în prima reprezentativă, la fel ca și Blanc, împotriva Angliei. După un sezon dezamăgitor la Valencia, el s-a retras definitiv din fotbal, devenind din 2001 antrenor la AS Monaco.

Bernard Diomede - Doar rezervă la Coupe du Monde, el nu a prins Europenele. Apoi, după ce a trecut la Liverpool în 2000, a irosit orice șansă de a reveni printre "cocoși".

Stephane Guivarc'h - Fostul golgeter al campionatului francez a pierdut "naționala" după CM '98. La 32 de ani, el joacă încă la Guingamp.

Afiș-răspuns

Românii au reacționat divers la gafa organizatorilor meciului Franța - România, care, pe afișul oficial, au simbolizat poporul român printr-un violonist. Dacă unii s-au înfuriat, alții au răspuns cu ironie, precum autorul acestui afiș. Un puști de 16 din București a mărturisit că i-a trebuit cam o oră ca să-l producă și că n-a avut intenția de a-i jigni pe francezi, dar l-a enervat reprezentarea țării sale printr-un muzicant de stradă. El a explicat astfel apariția persoanelor de culoare ca simbol al "cocoșilor galici": "După ce-i vezi pe Desailly, Thuram, Vieira, Anelka și Makelele poți ajunge la concluzia că Franța este o țară africană".

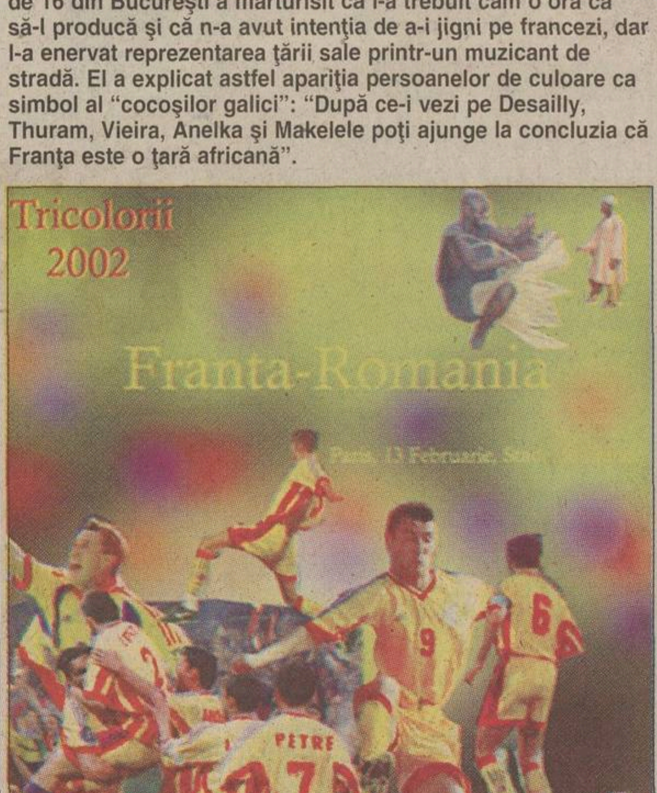

TACTICĂ

Transformările campionilor mondiali în ultimii patru ani

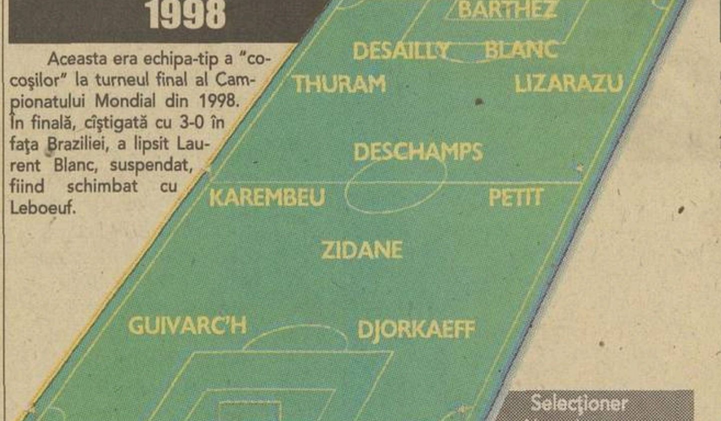

Aceasta era echipa-tip a "cocoșilor" la turneul final al Campionatului Mondial din 1998. În finală, cîștigată cu 3-0 în fața Braziliei, a lipsit Laurent Blanc, suspendat, fiind schimbat cu Leboeuf.

Selecționer Aime Jacquet

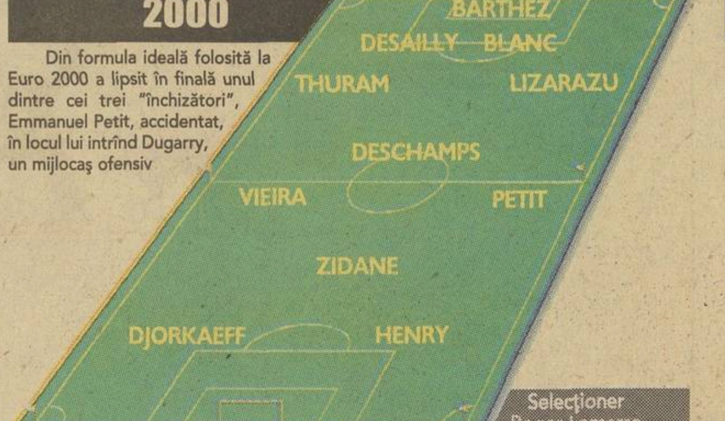

Din formula ideală folosită la Euro 2000 a lipsit în finală unul dintre cei trei "închizători", Emmanuel Petit, accidentat, în locul lui intrînd Dugarry, un mijlocaș ofensiv

Selecționer Roger Lemerre

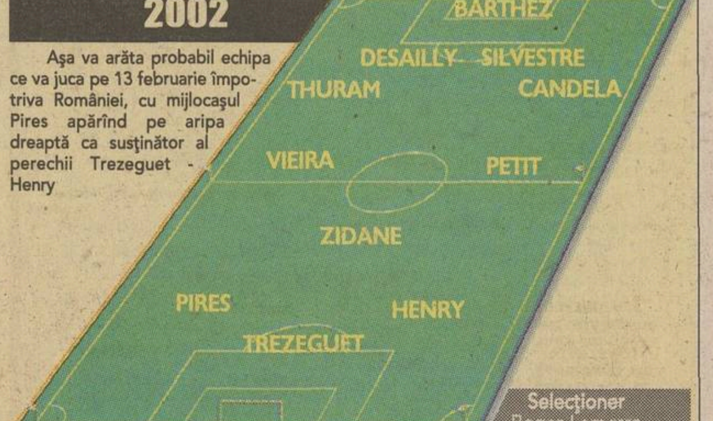

Așa va arăta probabil echipa ce va juca pe 13 februarie împotriva României, cu mijlocașul Pires apărînd pe aripa dreaptă ca susținător al perechii Trezeguet - Henry

Selecționer Roger Lemerre

BIBLIOTECA „ASTRA" SIBIU

PRO SPORT
EDIŢIE DE TRANSILVANIA
Director OVIDIU IOANIŢOAIA
Anul VI ● Numărul 1393 ● Luni 11 februarie 2002 ● 12 pagini ● Preţ 6000 Lei ● Internet: http://www.prosport.ro

dialog KOPIERNICUS
Alba Iulia
Baia Mare
Cluj Napoca
Târgu Mureş
Sibiu
Braşov
Alcatel OT 311
35$*
Două luni de abonament GRATUIT* pînă în 28 feb. pentru noii abonaţi Dialog
*fără TVA în limita stocului la abonament cu 4$
* lunile a 4-a şi a 6-a, pentru toate tipurile de abonament

10 2002 PREMII
Un miliard de lei
pentru cititorii ProSport în ianuarie şi februarie
În luna februarie poţi expedia 6 scrisori care să intre la tragerea la sorţi. Ai nevoie de doar 4 taloane pentru a trimite o scrisoare şi poţi expedia oricîte plicuri doreşti

PROVOCARE SUB TURN EIFFEL

Foto: Gabriela Arsenie Paris

PRIMA OARĂ. *Moldovan şi-a luat ieri familia şi a urcat în premieră în Turnul Eiffel, simbolul Parisului. Din 1889, anul inaugurării, 200 de milioane de oameni au vizitat construcţia înaltă de 324 de metri (cît 10 blocuri de 10 etaje)*

Viorel Moldovan, primul fotbalist român care a ajuns la Paris pentru "amicalul" de miercuri cu Franţa, spune că nu vom pleca învinşi de pe malurile Senei

"Naţionala" decolează azi spre Franţa, unde va face joncţiunea cu "stranierii" veniţi direct de la echipele lor. Meciul va avea loc miercuri, la ora 21:45, şi va fi transmis în direct de TV România 1. Mai multe în paginile 2 şi 3

"Am predat cîrjeleee!!"

Decebal Rădulescu

Atacantul lui Sporting Lisabona, Marius Niculae, a primit acceptul medicilor să calce în piciorul stîng, al cărui genunchi a fost operat pe 5 ianuarie din cauza unei rupturi a ligamentelor încrucişate. "E cel mai bun lucru care mi se întîmplă! Acum pot să conduc maşina, să îndoi genunchiul şi să fac gimnastică de refacere a muşchilor. Mă doare puţin pielea, pentru că se întinde, dar suport. Ahh, am uitat ce era mai important: am predat cîrjeleee!!", a povestit Niculae bucuros. El a fost nevoit să se folosească de ele chiar din ziua accidentării. De atunci au trecut 50 de zile, iar medicii prognozează că în trei-patru luni Marius va putea reintra pe teren.

Debut nefericit pentru Mihalcea şi Năstase

Daniel Scorpie

Românii n-au prins ieri o zi fastă în campionatul italian. În Serie A, Gică Popescu a încheiat la egalitate duelul său cu Adrian Mutu în meciul Lecce - Verona (1-1), ambii avînd evoluţii slabe. Suspendat, Cosmin Contra a lipsit la AC Milan (1-1 cu Perugia), la fel ca şi Bogdan Pătraşcu, neconvocat la Piacenza (1-1 cu Torino). În Serie B, Adrian Mihalcea **(foto)** şi Valentin Năstase au jucat tot meciul, debutînd cu o remiză la Genoa (1-1 cu Siena), care l-a avut în teren doar primele 45 de minute pe Paul Codrea, iar pe Marius Sava pe banca de rezerve. Tot pe margine a rămas şi Daniel Prodan la Messina (1-1 cu Ancona), în timp ce Mihai Baicu a evoluat pînă în minutul 77 la Cittadella (0-1 cu Reggina).

UTA a părăsit terenul la Reşiţa

Dan Bereanu

(Reşiţa)

Sîmbătă, "amicalul" CSM Reşiţa - UTA s-a încheiat în minutul 55, la scorul de 1-1, cînd arădenii au părăsit terenul în semn de protest faţă de arbitrajul localnicului Radu David, "central" din lotul divizionar C. Oaspeţii au plecat la vestiare la iniţiativa antrenorului Ionuţ Popa în momentul în care mijlocaşul Luca a fost eliminat. Detalii în pagina 8.

CONCRET

DE
OVIDIU
IOANIŢOAIA

Iordănescu nu uită uşor

Testul de miercuri îi va arăta lui Iordănescu pe ce cai stă la începutul noului mandat. Asta deoarece, după meciurile din Portugalia, confruntarea cu campioana mondială şi continentală, ba încă pe terenul acesteia, va însemna un examen infinit mai dificil, de grad zero. Pentru că Lemerre şi-a chemat sub arme toate vedetele, dar şi pentru că Franţa a cîştigat pe linie, 5 partide, 5 victorii, golaveraj 15-1, "amicalele" disputate acasă pe parcursul anului trecut, există temerea că băieţii noştri vor avea soarta portughezilor, zdrobiţi chiar pe arena de la Saint Denis cu 4-0. Sigur, cînd dai piept cu Zidane şi compania în faţa propriilor lor suporteri, rişti s-o încurci rău. Să nu cobim însă, ci să sperăm că întoarcerea "tricolorilor" în circuitul internaţional după nefericita ratare a calificării la Mondiale va coincide cu o prestaţie frumoasă şi, de ce nu, cu un rezultat onorabil.

Logic, Iordănescu a acordat confruntării de pe "Stade de France" importanţa cuvenită. Obligat să renunţe din motive medicale la Filipescu şi la Marius Niculae, el a alcătuit un efectiv echilibrat, din 12 "străini", între care şi Prodan, cărora le-a adăugat 8 jucători din Divizia A. În ciuda unor afirmaţii mai vechi, merită semnalată orientarea lui către tineri, atitudine susţinută de convocările lui Codrea şi Ghioane, primul absent pe întreaga durată a mandatului lui Hagi din pricina unei accidentări. Din ţară, Generalul i-a convocat pe Lobonţ, Raţ, Şoavă, Iencsi, Stoican şi Pancu, care i-au plăcut în Portugalia, dar şi pe Stelea, revenit recent din Spania, şi pe Rădoi, convalescent la ora sejurului lusitan. Dacă facem abstracţie de portarul amintit şi calculăm vîrstele celorlalţi, realizăm iar că Iordănescu continuă, deşi discret în declaraţii, operaţiunea de înnoire iniţiată de Böloni şi încurajată de Hagi. Şi totuşi, alegerile lui au stîrnit ceva obiecţii. Unii s-au grăbit să-i reproşeze că, optînd pentru 5 rapidişti (Stelea, Raţ, Iencsi, Şoavă, Pancu) şi pentru numai un dinamovist (Lobonţ), un stelist (Rădoi) şi un craiovean (Stoican), n-a respectat raportul de forţe existent în campionatul intern. În măsura în care Gabi Popescu a dezamăgit în Portugalia, iar Miu a fost retrogradat, de acord că Florentin Dumitru ori Kiriţă, de pildă, ar fi putut prinde lotul. La valori aproximativ egale, selecţionerul i-a preferat însă pe alţii, răspunzîndu-le astfel tehnicienilor care s-au codit să cedeze "naţionalei" jucători pentru stagiul de pregătire din ianuarie. Fără să fie neapărat ranchiunos, Iordănescu a dovedit însă că nu uită uşor.

NEGOCIERI

Mutică în schimbul lui Dănciulescu?

Rapid îl vrea pe "vîrful" Stelei şi a avansat un nume la schimb: Mutică. "Nu e suficient", au răspuns cei din Ghencea

Foto: CĂTĂLIN LUŢU

ADVERSARI. *Ca fundaş, Mutică (în alb) a avut în repetate rînduri probleme cu Dănciulescu, acesta deţinînd şi atuul vîrstei. Stelistul are 25 de ani, iar rapidistul 29*

Cristi Zagaradniuc

"Ca să-l obţineţi pe Dănciulescu, daţi-ni-l pe Mutică plus 300.000 de dolari", a răspuns Steaua în momentul în care Rapidul a întrebat care este preţul vîrfului din Ghencea. Nemulţumiţi de soluţie, giuleştenii păreau că au renunţat. În week-end însă, discuţiile s-au reluat. Rapid a venit cu o contraofertă: "Mutică plus Frăsineanu". Afacerea are şanse de reuşită, deoarece "militarii" caută un fundaş la marcaj după ce varianta cu Liviu Ciobotariu a căzut, iar Frăsineanu, momentan în pregătiri cu Universitatea Craiova, dar sub contract cu Rapid, poate fi o variantă în locul lui Mitriţă. Ambii giuleşteni s-au mai aflat în atenţia managerului general al Stelei, însă nici unul nu a apucat să ajungă în Ghencea. Realizarea schimbului depinde doar de Victor Piţurcă, el cerînd cîteva zile de gîndire.

Primăvara vine cu premii la
WETTPUNKT
Pariaţi şi veniţi cu biletele necîştigătoare* pe 1 martie la ora 7pm la Wettpunkt-Casino Victoria şi puteţi cîştiga 3 premii extraordinare la
TOMBOLA MĂRŢIŞORULUI
*Durata promoţiei 1 februarie - 1 martie 2002
Detalii suplimentare la sediile WETTPUNKT
Bucureşti
● Calea Victoriei 174, sector 1, în Casino Victoria, tel: 212.51.32
● Drumul Taberei - Str. Braşov nr. 26, sector 6, tel: 725.66.43; 725.64.43

FRANȚA - ROMÂNIA

Din Paris de la GRIGORE CARTIANU

AMICAL CU CAMPIOANA LUMII

Foto: GABRIELA ARSENIE

INTERVIU

"Am pus pariu că nu pierdem"

Viorel Moldovan s-a contrazis cu colegii săi de la FC Nantes, care l-au șicanat cu un pronostic sumbru: "Vă bate Franța cu cel puțin trei goluri diferență"

Nici pînă acum doi ani, cînd s-a transferat la un club francez, FC Nantes, nici de atunci încoace, Viorel Moldovan n-a reușit să urce în celebrul Turn Eiffel. A făcut-o ieri, cînd și-a luat întreaga familie - soția și cei doi copii, Gianluca (7 ani) și Francesca (2 ani) -, plus doi cumnați din Bistrița, și, după ce au parcurs cu TGV-ul (trenul de mare viteză) distanța Nantes - Paris, au urcat împreună pînă la etajul 1 al celei mai vizitate construcții din lume. Alături de ei, echipa ProSport - Pro TV.

Pe platforma de la 57 de metri înălțime, un vînt rece șuiera printre grilajele de oțel. "Gata, ne oprim aici, pentru că mai sus probabil e uragan", i-a comunicat Viorel soției sale, care l-a aprobat știind că micuța Francesca era deja răcită. Etajul 2 al Turnului a rămas atracția unei incursiuni viitoare. "Voi avea destul timp cînd mă voi lăsa de fotbal", a încercat să schițeze un plan vag singurul jucător român de succes din Franța.

După ce a admirat priveliștea - Piața Trocadero, Cîmpul lui Marte, firul cam tulbure al Senei, mai încolo Arcul de Triumf și Turnul Montparnasse - și după ce a zăbovit o jumătate de oră la un restaurant numit "Altitude 95", familia Moldovan a coborît pentru a admira "măgăoaia de oțel" și de jos. La capătul podului Iena, cel aruncat peste Sena pentru a lega Turnul Eiffel de Piața Trocadero, Viorel a fost recunoscut de un grup de 4 români, dintre care doi chiar din Bistrița, orașul de baștină al atacantului. Acesta și-a pus semnătura pe o hîrtie de 50.000 de lei și pe una de 20 de euro, scoase la repezeală din buzunare de fani. Cu un autograf s-a ales și un francez simpatic, de culoare (Fabrice, 14 ani), care l-a identificat pe Viorel cu precizie: "E Moldovan de la Nantes!".

PE PODUL IENA. Elena și Viorel, împreună cu copiii Gianluca și Francesca, au admirat vaporașele ce navighează pe Sena de pe podul ce leagă Trocadero de Tour Eiffel

ÎN TURN. Familia Moldovan s-a oprit la primul etaj, ocupînd o masă la restaurantul "Altitude 95"

Turnul Eiffel a fost mai întîi contestat

Turnul Eiffel poartă numele constructorului său, celebrul inginer francez Gustave Eiffel. Acesta a demarat lucrările impresionantei construcții în 1887, în ciuda unei înverșunate opoziții a unor cercuri culturale din Paris. Elocvent este manifestul publicat pe 14 februarie 1887 de ziarul "Le Temps" și semnat de personalități ale capitalei franceze: "Noi, scriitorii, pictorii, sculptorii, arhitecții, amatorii pasionați de frumusețea pînă acum intactă a Parisului, protestăm cu toată puterea, cu toată indignarea noastră, în numele bunului gust francez, în numele artei și istoriei franceze, față de erezia ce amenință să se ridice în plin centrul capitalei noastre, față de inutilul și monstruosul Turn Eiffel". Gustave Eiffel și-a văzut însă de treabă și în doi ani construcția a fost gata. În acel moment, cu cei 324 metri ai săi, era cea mai înaltă clădire din lume, calitate pe care a deținut-o pînă în 1929, cînd a fost ridicat "Chrysler Building" din New York. În prezent, turnul (care are o greutate de 10.100 de tone) este vizitat de 6 milioane de oameni anual.

Viorel, în 1994, România a făcut 1-1 cu Anglia, pe Wembley, iar golul nostru a fost marcat de Ilie Dumitrescu, care juca în campionatul englez. Acum, contra Franței, tu ești singurul "francez" din lotul lui Iordănescu...

A, da... Nu m-am gîndit la analogia asta. Cine știe, poate se va menține tradiția! Dacă voi fi folosit, eu voi încerca să joc cît mai bine, eventual să marchez, pentru că de astă-dată vor fi mai mulți ochi ațintiți pe mine. Și de acasă, și de aici, din Franța.

Nefiind vorba de o bătălie pe puncte, cum se întîmplă în campaniile de calificare, ce crezi că ar trebui să primeze: rezultatul sau impresia pe care o va lăsa echipa noastră națională?

E important și rezultatul, pentru că dacă va fi unul pozitiv, atunci ne-ar mai crește și nouă încrederea după ratarea calificării la Mondiale. Am ieși, într-un fel, din "zona turbionară" în care ne-a azvîrlit nenorocitul acela de baraj cu Slovenia.

Deci, ar fi mai potrivit să facem un joc defensiv, ermetic?

Tactica o decide domnul Iordănescu, a cărui revenire pe banca tehnică o consider un mare cîștig pentru echipa națională. Dînsul a mai fost selecționer și știe care-i rețeta ce ne poate duce la succese. În privința acestui meci îmi permit doar o părere: e important rezultatul - fotbalul începe prin a nu lua gol, nu? -, dar de această dată contează și impresia pe care o vom lăsa pe "Stade de France". Cînd joci cu campioana mondială e important să ai mare grijă și de imagine, nu doar de scorul de pe tabelă.

În '98, cînd a devenit "regina lumii", Franța stătea mai rău la capitolul atacanți. Acum...

Între timp lucrurile s-au mai schimbat. Acolo, în față, s-au impus formidabil Henry și Trezeguet, mai e și Wiltord... Trebuie să fim foarte atenți la "vîrfurile" lor, care dau atîtea goluri în campionate precum cel englez și cel italian. Mijlocul - la fel, e "beton". Dacă e să mă gîndesc totuși care ar fi compartimentul lor care ar putea avea vreo fisură, atunci m-aș opri la apărare. Desailly și Thuram au mai îmbătrînit, Blanc s-a retras, Lizarazu e accidentat... Bine, eu sper că e o pîine de mîncat acolo, cum se zice, dar asta nu înseamnă că apărarea Franței e un bulevard pe care se poate circula în voie!

Un pronostic?

Eu am pus pariu cu mai mulți colegi de la FC Nantes că nu pierdem. Ziceau că Franța ne dă "de la trei în sus", iar eu le-am spus: "Dacă sînteți atît de siguri, puneți pariu cu mine!". Și au pus. Bine, pe sume simbolice.

Ce-o să faci la vară, în timpul Campionatului Mondial?

Voi pleca în vacanță undeva departe, fie în Bahamas, fie în Tahiti! Apoi mă întorc și o iau de la capăt.

NOILE PREȚURI DAEWOO

Matiz de la 4890 EURO
(toate taxele incluse)

Cielo de la 8290 EURO
(toate taxele incluse)

Nubira de la 10990 EURO
(toate taxele incluse)

Leganza de la 14990 EURO
(toate taxele incluse)

CÂT

DE MARE

TREBUIE SĂ SCRIEM

CA SĂ VEDEȚI CĂ

AVEM CELE

MAI MICI

PREȚURI

?

Noile prețuri de la Daewoo sunt acum mai accesibile ca niciodată.
Dacă până acum nu credeai, vino să vezi! Nu vă spunem decât
că toate modelele din gama Daewoo au preturi mai mici cu până la 2000 euro.

Telefonul clientului: 051.144.187

DAEWOO
AUTOMOBILE ROMÂNIA
www.daewooauto.ro

CEA MAI BUNĂ GARANȚIE DIN ROMÂNIA 3 ani sau 100.000 km pentru toate modelele

FRANȚA - ROMÂNIA

Din Paris de la GRIGORE CARTIANU

AMICAL CU CAMPIOANA LUMII

Foto: GABRIELA ARSENIE

CONTROVERSĂ

Suspectați de L'Equipe

Ziariștii celui mai puternic cotidian de sport din Europa spun că n-au acuzat niciodată România de folosirea unor substanțe interzise la Coupe du Monde '98. "Echipa voastră a apărut doar pe o listă a suspecților, niciodată confirmată", precizează directorul adjunct al publicației

Pe 31 ianuarie, deci în urmă cu 11 zile, celebrul cotidian francez L'Equipe a detonat o bombă teribilă: 19 din cele 32 de echipe participante la Campionatul Mondial din 1998, găzduit de Hexagon, au avut în bagaje substanțe dopante! Acuzația a făcut valuri în țările vizate, printre care și România. Dezmințirile au curs pe bandă rulantă, dar îndoiala a rămas: și dacă, totuși, cei de la L'Equipe au avut dreptate?

O incursiune în redacția celui mai puternic ziar de sport din Europa - calitate pe care și-o împarte cu "La Gazzetta dello Sport" din Italia - ar putea lămuri multe. Cît de credibilă este sursa care a declanșat furtuna? Or avea francezii și alte informații, pe care nu le-au dat publicității? Sînt întrebări ale căror răspunsuri au plutit o vreme în mister.

Redacție "devastată" de Olimpiadă

Sîmbătă seara, la ora 20:30, redacția L'Equipe era încă animată. Normal, pentru că ziarul apare și duminica. Departamentul "Fotbal" se agita să prindă "optimile de finală" ale Cupei Franței, în vreme ce reporterii de la "Alte sporturi" erau conectați la Olimpiada de iarnă, considerat la Paris evenimentul numărul 1 al momentului. Atît de important, încît L'Equipe și-a trimis pe cealaltă parte a planetei, la Salt Lake City, o armată de ziariști, în frunte cu Jerome Bureau, directorul publicației. În absența acestuia, la comanda redacției a rămas directorul adjunct, Claude Droussent, care a acceptat să se fotografieze ținînd în mînă un ProSport **(vezi capul paginii)**.

"Ce-am avut de spus, am spus în ziar"

Cînd aude de dopajul la Coupe du Monde, Droussent se încruntă puțin. "De aproape două săptămîni este întrebarea pe care am auzit-o cel mai des. Ne-au căutat ziariști de pretutindeni, dar și oficiali ai celor 19 echipe aflate pe listă. Tuturor le-am răspuns la fel: «Ce-am avut de spus, am spus în ziar. Dacă dețineam mai multe informații, fiți siguri că le publicam»". Droussent precizează că România nu a fost tratată în ziar precum Olanda, de exemplu. "La ei era vorba de nandrolon, substanță care în mod normal n-are ce căuta în medicamentația unei echipe de fotbal. În schimb, numele României a apărut la «și altele», pentru că efectiv nu exista mai mult decît nedumerirea față de lista medicamentelor importate de delegația voastră, dintre care unele conțineau substanțe interzise. Firește că era posibil ca acele medicamente să nu fie destinate jucătorilor, ci altor persoane din delegație sau unor cazuri de urgență, lucru care de altfel a și fost precizat în articol. Din acest punct de vedere, demersul nostru a fost mai mult un semn de întrebare decît o anchetă propriu-zisă".

ARTICOLUL ÎN ORIGINAL

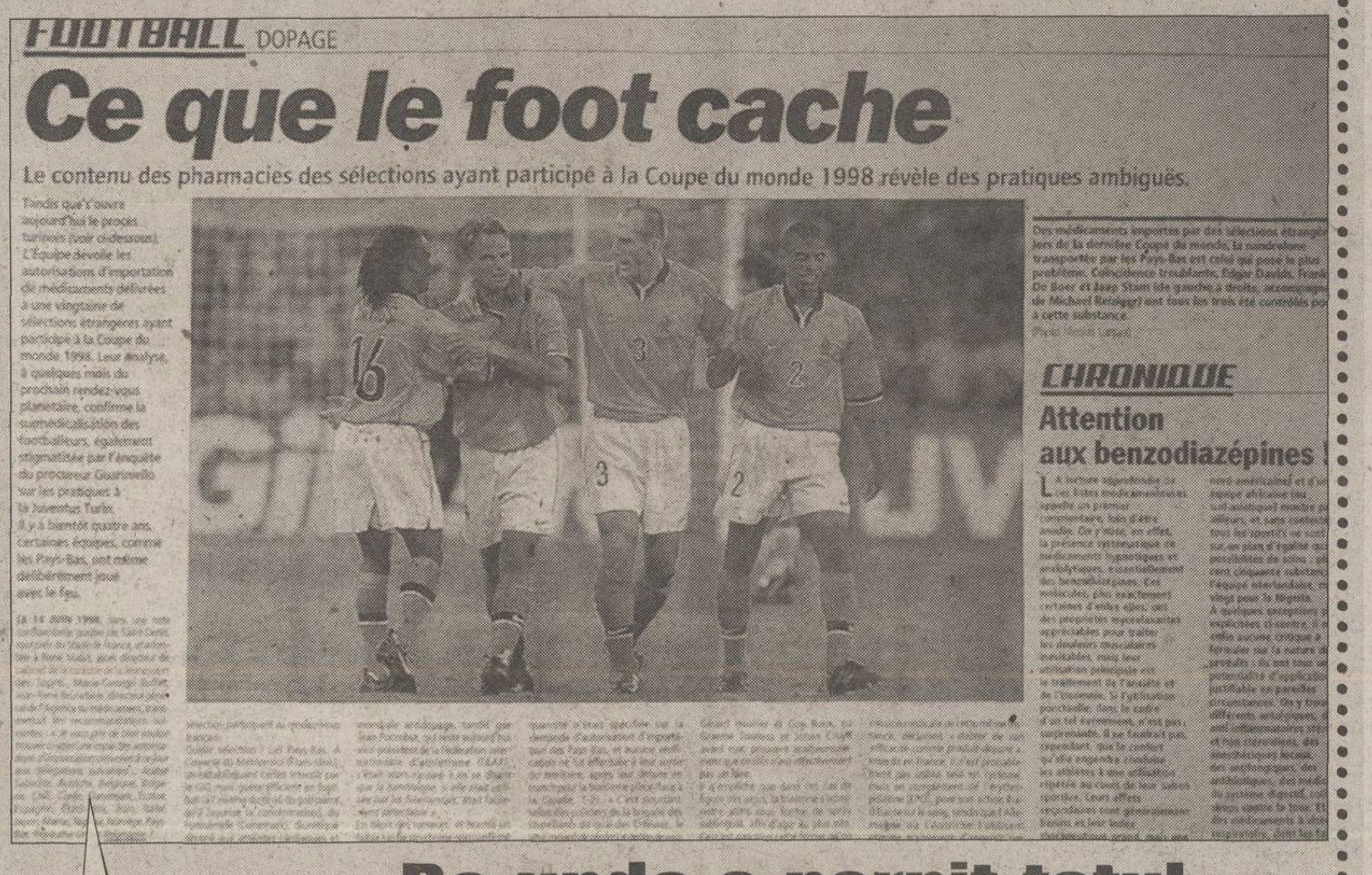

FOOTBALL DOPAGE

Ce que le foot cache

Le contenu des pharmacies des sélections ayant participé à la Coupe du monde 1998 révèle des pratiques ambiguës.

Tandis que s'ouvre aujourd'hui le procès turinois (voir ci-dessous), L'Équipe dévoile les autorisations d'importation de médicaments délivrées à une vingtaine de sélections étrangères ayant participé à la Coupe du monde 1998. Leur analyse, à quelques mois du prochain rendez-vous planétaire, confirme la surmédicalisation des footballeurs, également stigmatisée par l'enquête du procureur Guariniello sur les pratiques à la Juventus Turin. Il y a bientôt quatre ans, certaines équipes, comme les Pays-Bas, ont même délibérément joué avec le feu.

Des médicaments importés par des sélections étrangères lors de la dernière Coupe du monde, la nandrolone transportée par les Pays-Bas est celui qui pose le plus problème. Coïncidence troublante, Edgar Davids, Frank De Boer et Jaap Stam (de gauche à droite, accompagnés de Michael Reiziger) ont tous les trois été contrôlés positifs à cette substance.

CHRONIQUE

Attention aux benzodiazépines !

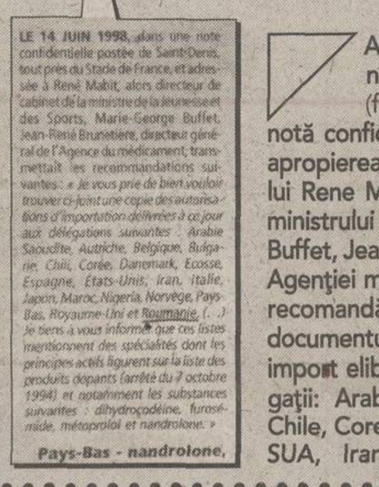

LE 14 JUIN 1998, dans une note confidentielle postée de Saint-Denis, tout près du Stade de France, et adressée à René Mabit, alors directeur de cabinet de la ministre de la Jeunesse et des Sports, Marie-George Buffet, Jean-René Brunetière, directeur général de l'Agence du médicament, transmettait les recommandations suivantes : « *Je vous prie de bien vouloir trouver ci-joint une copie des autorisations d'importation délivrées à ce jour aux délégations suivantes : Arabie Saoudite, Autriche, Belgique, Bulgarie, Chili, Corée, Danemark, Écosse, Espagne, États-Unis, Iran, Italie, Japon, Maroc, Nigeria, Norvège, Pays-Bas, Royaume-Uni et Roumanie. (...) Je tiens à vous informer que ces listes mentionnent des spécialités dont les principes actifs figurent sur la liste des produits dopants (arrêté du 7 octobre 1994) et notamment les substances suivantes : dihydrocodéine, furosémide, métoprolol et nandrolone.* »

Pays-Bas - nandrolone,

De unde a pornit totul

Articolul publicat de L'Equipe pe 31 ianuarie începea cu următorul paragraf (foto, facsimil): "Pe 14 iunie 1998, într-o notă confidențială expediată din Saint-Denis, din apropierea arenei «Stade de France», și adresată lui Rene Mabit, pe atunci director de cabinet al ministrului tineretului și sporturilor, Marie-George Buffet, Jean-Rene Brunetiere, directorul general al Agenției medicamentului, transmitea următoarele recomandări: «Vă rog să luați în considerare documentul alăturat, o copie a autorizațiilor de import eliberate în aceste zile următoarelor delegații: Arabia Saudită, Austria, Belgia, Bulgaria, Chile, Coreea de Sud, Danemarca, Scoția, Spania, SUA, Iran, Italia, Japonia, Maroc, Nigeria, Norvegia, Olanda, Anglia și România. (...) Țin să vă informez că aceste liste menționează specialități ale căror principii active figurează pe lista produselor dopante (în vigoare din 7 octombrie 1994), în special următoarele substanțe: dihydrocodeină, furosemidă, metroprolol și nandrolon»".

Într-o pagină întreagă dedicată subiectului, acest paragraf este singurul care face referire la România (enumerată ultima după criteriul alfabetic - evident, în franceză). Documentul la care se referă expeditorul notei confidențiale din iunie '98, conținînd lista medicamentelor importate de cele 19 delegații nominalizate, nu a fost publicat și nici n-a ajuns vreodată în posesia celor de la L'Equipe.

REUNIRE

Stelea e pro-afiș

Portarul rapidist crede că "echipa națională este și a țiganilor, fiindcă români și rromi trăiesc în aceeași comunitate"

Ioan Viorel
Viorel Tudorache

Startul "acțiunii Franța" s-a dat aseară, la ora 21:00, cînd 9 dintre cei 20 de jucători convocați de Anghel Iordănescu s-au prezentat la hotelul Parc, locul ales de selecționer pentru reunire. Pe lîngă autohtonii Stelea **(foto)**, Lobonț, Stoican, Șoavă, Iencsi, Raț și Pancu, la apel au mai răspuns prezent "milanezul" Cosmin Contra și jucătorul Numanciei, Laurențiu Roșu, ambii fiind suspendați pentru etapa din week-end. Restul fotbaliștilor selecționați se vor prezenta direct la Paris, în cursul zilei de astăzi. Celor 10 "stranieri", Gică Popescu, Prodan, Chivu, Dorinel Munteanu, Ghioane, Codrea, Mutu, Adi Ilie, Ganea și Viorel Moldovan, li se va adăuga și stelistul Mirel Rădoi, care va ajunge în capitala Franței direct de la Norcia.

"Toată lumea s-a simțit jignită de afișul acela, însă nimeni nu a luat măsuri. De aceea, noi trebuie să replicăm pe teren și să cîștigăm", a declarat Cosmin Contra. L-a contrazis Bogdan Stelea, care a spus că "noi luăm lucrurile puțin greșit, încercăm să ne dezicem de țigani, dar *nu trebuie să uităm că echipa* națională e și a lor. Români și rromi trăim în aceeași comunitate". "Aș fi ex*traordinar de fericit* dacă voi fi trimis pe teren. Visul meu este să joc împotriva Franței și a Braziliei. Știu că e mare concurența în atac, dar cred că este timpul să mă impun", a afirmat Daniel Pancu. Flavius Stoican și Florin Șoavă au sosit împreună de la Craiova, la bordul unui Land Rover, proprietatea ultimului. "Selecționarea mea de către domnul Iordănescu m-a surprins puțin. Mi-ar plăcea ca la final să fac schimb de tricouri cu Zidane. Asta, bineînțeles, dacă va mai fi loc pe lîngă el!", a afirmat fundașul dreapta. La rîndul lui, Șoavă a mărturisit că și-a pus în bagaje o poză cu fetița sa, Bianca Luiza, și o icoană reprezentînd-o pe Fecioara Maria, pe care a cumpărat de la Fatima, "ca să-mi poarte noroc". Fundașul stînga Raț consideră că șansa sa la Paris ar fi ca Iordănescu să-l folosească pe Chivu în zona centrală.

Plecarea spre Paris este programată astăzi, la ora 11:15, cu o cursă de linie, delegația română urmînd a locui la hotelul "Evergreen Laurel". Astă-seară este programat antrenamentul oficial, pe "Stade de France".

Cele 4+1 orologii de la intrare

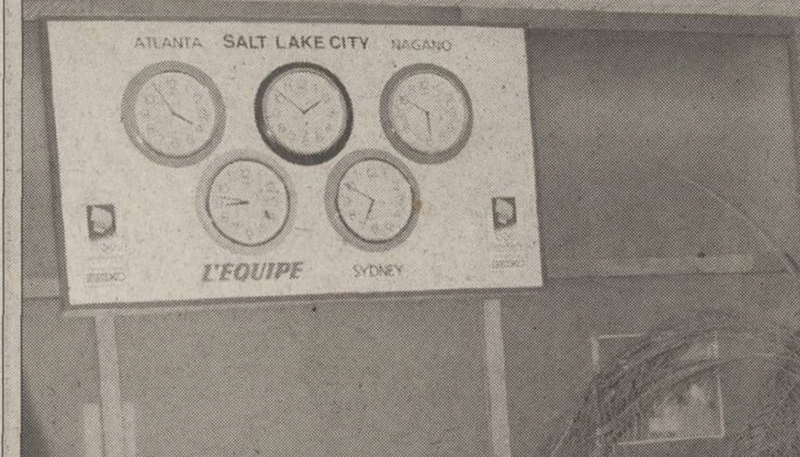

Redacția ziarului L'Equipe ocupă două etaje, 2 și 3, într-o clădire impresionantă, de 8 niveluri, ce se ridică într-un parc îngrijit ca o farmacie, pe malul stîng al Senei, spre marginea de sud-vest a Parisului. La intrarea în imobil nu există superdispozitive de securitate, cum se întîmplă la alte instituții media din Europa, ci un simplu bodyguard care-i îndrumă politicos pe eventualii vizitatori. Holul ce ține loc de recepție este marcat prin trei repere. În dreapta, panoul cu 5 ceasuri, dintre care 4 indică ora în tot atîtea puncte-reper ale planetei olimpice: Atlanta (JO 1996), Nagano (JO de iarnă - 1998), Sidney (JO 2000), Salt Lake City (JO de iarnă - 2002), al cincilea orologiu marcînd "ora L'Equipe" *(foto)!* În stînga, sigla uriașă, de cîțiva metri, a prestigiosului cotidian, iar în centru un stîlp construit din cîteva mii de ziare din primul număr color, tipărit în 1985. Pînă atunci, cotidianul apărea doar în alb-negru.

CÎND FOTBALUL E TRECUT LA "ȘI ALTELE"

Din punctul de vedere al conținutului, L'Equipe diferă mult de ziarele de sport din România și, în general, din sud-estul Europei. În vreme ce la noi interesul pentru fotbal îl domină, uneori chiar îl strivește pe cel pentru alte sporturi, în Franța situația arată cu totul altfel. De exemplu, în această perioadă, cînd fotbalul din *Hexagon rulează cu toate* motoarele (campionat, Cupă, echipa națională, în curînd Liga Campionilor și Cupa UEFA), L'Equipe alocă "sportului-rege" doar 5 din cele 20 de pagini ale sale! Ziarul este dominat de Jocurile Olimpice de iarnă, care ocupă 7 pagini, între care prima și ultima. Specializarea atinge cote incredibile: în cadrul grupajului olimpic, pe o pagină este tratat schiul de fond, pe una cel acrobatic, iar pe o a treia schiul alpin! Interesul pentru "extrafotbal" este dat în primul rînd de performanțele pe care sportivii francezi le realizează în discipline precum handbalul, ciclismul, tenisul, baschetul sau sporturile de iarnă.

Afișul buclucaș

Cum a fost comentată în redacția L'Equipe gîlceava cu violonistul de pe afișul meciului Franța - România? Jean-Christophe Bassignac, reporter la Departamentul "Fotbal", zîmbește: "Ne-am amuzat și noi de toată tărășenia asta, pentru că a fost efectiv gratuită. Federația Franceză trebuia să evite o asemenea situație, mai ales că era pățită. Acum un an, un scandal similar a fost stîrnit de afișul meciului cu Germania, nemții fiind simbolizați printr-un cavaler teuton. «Adică istoria noastră se reduce la un moment din Evul Mediu?», au sărit ei". În urma acelui incident, federația de la Paris a hotărît să renunțe la simbolurile războinice, apelînd la cele culturale. "Au vrut să evite scandaluri precum cel cu Germania. Și atît de bine au evitat, încît acum s-a scris o săptămînă despre «simbolul cultural» ales pentru România!", constată amuzat Jean-Christophe Bassignac. Tînărul jurnalist (abia a trecut de 30 de ani) adaugă: "Adevărata imagine a românilor nu e dată de un biet afiș, ci de felul în care echipa voastră de fotbal se va comporta miercuri pe «Stade de France». Un fotbal bun și o atitudine fair-play fac mai mult decît un milion de afișe".

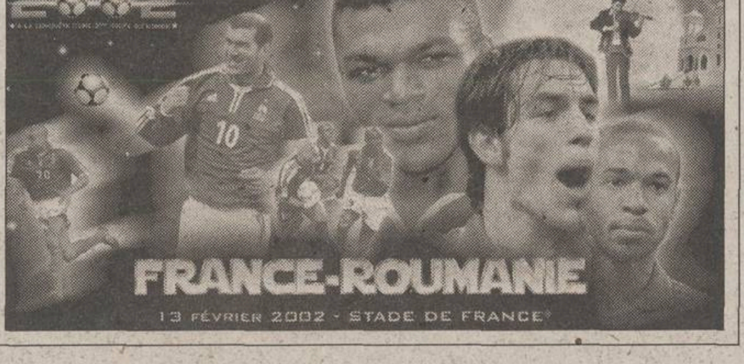

EVERGREEN LAUREL HOTEL

LA UN PAS DE MALUL SENEI

De astăzi și pînă joi, "tricolorii" vor fi găzduiți de hotelul "Evergreen Laurel" *(foto)* din nord-vestul Parisului. Plasat în Piața Georges Pompidou, hotelul este cotat la patru stele și se află la trei sute de metri de albia Senei. De altfel, din camerele situate la etajele superioare pot fi văzute vapoarele care brăzdează permanent apele fluviului ce străbate capitala Franței. Construit pe 9 etaje dispuse în amfiteatru, hotelul este unul ultramodern, fiind dat în folosință în urmă cu doi ani. De atunci, grație unei înțelegeri cu Federația Franceză de Fotbal, în "Evergreen Laurel" au fost cazate toate echipele de fotbal care au înfruntat "Cocoșul galic" la el acasă: Germania, Japonia, Portugalia, Danemarca și Algeria. O cameră cu două paturi costă 340 de euro, iar un "single" 275 de euro. Aceste prețuri piperate n-au fost suportate însă și de federația de la București, întrucît, grație unei înțelegeri anterioare, francezii le-a pus românilor hotelul la dispoziție fără să le ceară nici un ban. "Evergreen Laurel" are și avantajul că, prin poziționarea sa, permite accesul rapid la "Stade de France", unde își dispută Franța meciurile de pe teren propriu. Inclusiv cel de miercuri seară, contra României.

TINERET

Stoica și Marica au completat lotul

Lotul național de tineret s-a reunit ieri dimineață la hotelul Continental din Oradea. Jucătorii Gabriel Cînu și Marius Bilașco (FC Baia Mare), aflați cu echipa lor de club în turneu în Antalya, și Daniel Bălașa, plecat cu FC Brașov în Siria, au fost înlocuiți de Ionuț Stoica (Astra) și Ciprian Marica (Dinamo). Orădenii Ramses Gado și Alin Coțan se vor alătura lotului la Gyula, unde FC Bihor este în cantonament. "Este un turneu binevenit și sper ca și condițiile meteo să ne permită să vedem la lucru acești tineri jucători în așa fel încît ei să-și demonstreze calitățile", a declarat antrenorul Ion Moldovan, care ieri a luat primul contact cu majoritatea fotbaliștilor *(foto)*. În jurul prînzului, delegația condusă de Dan Petrescu a plecat cu autocarul spre Gyula, unde marți "tricolorii" vor susține un amical cu FC Bihor, al cărui director sportiv, Tiberiu Bordaș, a intermediat acțiunea lotului. Miercuri și joi, România va mai juca două meciuri împotriva unei echipe din Ucraina, respectiv Ungaria. *(Teodor Biriș - Oradea)*

Csikos Rolland

TRIAL PENTRU FOTBALIȘTII ARDELENI

Antrenorul Ion Moldovan a declarat că în luna martie se va organiza la Oradea un trial la care vor fi urmăriți jucători tineri din zona Ardealului. "După trialurile organizate de noi începînd cu anul 2000, un număr impresionant de jucători au ajuns din Divizia C în «B» și din Divizia B în «A». I-am făcut și pe jucătorii din eșaloanele inferioare să se simtă băgați în seamă și să înțeleagă că porțile echipei naționalei sînt deschise și pentru ei", a precizat Moldovan.

Football Research

We are a European based company within the football industry who are currently looking to get in touch with people with EXPERT KNOWLEDGE on the Romanian football scene.

Our aim is to establish a constant flow of detailed information (technical, tactical and personal) on football players from the Romanian championship. Your job is to compile, edit, write and send the information according to our standardised report routines.

The job would be perfectly suited for people with playing/coaching background or with experience from professional sports writing.

Requirements;
- Fluent in English, written/spoken
- Being able to present work in a presentable and professional manner by using MS Word/Excel
- Possessing a vast knowledge on football players in the local league (from the age of 16 and onwards) as well as being able to describe the players in technical and analytical terms
- Good understanding on the tactical aspect of the game
- Comply with deadlines
- Based in Romania

Payment:
- Negotiable - according to workload (maximum 6-8 hours per week)

If you feel that you may possess the qualities we are looking for - or require further information - please contact us on the following email address: **footballresearch@hotmail.com**

Should you consider applying for the job straight away please send a presentation of yourself as well as a CV to the same address.

064-89.10.42
064-89.10.43
Nu mai vreau să aștept!
064-89.10.44
Inimioara mea e doar pentru tine!

IMAGINEA ZILEI

Or vorbi despre Danemarca?

Foto: CĂTĂLIN LUŢU

Tripleta Sabău-Balint-Hagi s-a întreţinut cîteva minute la sfîrşitul meciului amical Rapid-Sportul, în care primul a jucat, iar ceilalţi doi au fost spectatori. Probabil că în conversaţia celor trei s-a regăsit şi subiectul Danemarca, principala rivală a "tricolorilor" în grupa de calificare la Euro 2004. Întîmplător, în ultimul meci România -Danemarca, acel 3-1 din noiembrie '89, toţi trei au fost titulari, Neluţu marcînd un gol, iar Gabi două, într-o partidă în care Hagi a fost eliminat spre final

Dacă e luni, e Ion Cupen

Stelişti în derivă

Între cei mulţi şi Gigi Becali va exista întotdeauna o barieră a incompatibilităţii. Poporul care se tîrăşte cu 60-70 de dolari pe lună nu pricepe cum un om poate dobîndi o sută de milioane într-un singur deceniu, iar el nu concepe ca un îmbogăţit nemaiîncăpîndu-şi în piele să fie iritat de muşcătura atîtor furnici negre şi veninoase sub forma unor litere de ziar. Ţanţoş, fercheş şi învelit în hîrtii verzi, Gigi Becali s-a gîndit să-şi procure o jucărie care să-i potolească foamea de hobby, aducîndu-i pe deasupra şi avantajele publicităţii. Nimic nou sub soare. Schimbîndu-se macazul, potentatul economic, adică satrapul societăţii de azi, a preluat distracţia din mîinile potentatului politic, satrapul societăţii de ieri. Dar înainte de a se urca pe tronul Stelei, Gigi Becali era obligat să-i înveţe istoria pe de rost. Steaua nu-i un loc vid în care să-ţi înfigi steagul personal. Este un bastion eroic în fotbalul nostru, al cărui blazon trebuie respectat şi ai cărui soldaţi bătrîni trebuie iubiţi. S-ar cădea ca oştenii Stelei să se încălzească într-o cută a sufletului principalului finanţator atît de preocupat de împuţinarea păcatelor, omeneşti, la urma urmei. Nu-i de ajuns să le respingi, abţinîndu-te de la suprimarea unui ziarist. Nici să construieşti neapărat biserici şi cimitire, după modelul unor domnitori vestiţi ai acestor pămînturi care înălţau cîte o mănăstire după ce tăiau un set de căpăţîni boiereşti, părîndu-li-se în felul acesta că se pun bine cu Divinitatea. Cum esenţa creştinismului nu este antrepriza, ci iubirea aproapelui, extazul filantropic al lui Gigi Becali s-ar concretiza mai simplu şi mai eficace prin ajutorarea semenilor nevoiaşi. Sînt mulţi, din păcate, în această ţară unde bătrîni, veterani de război şi foste regine ale saloanelor distinse cerşesc în gura metroului privindu-te cu ochi apoşi în care umilinţa s-a înrudit cu foamea. În cohorta jerpeliţilor au ajuns şi o parte din strămoşii Stelei. Jucători excepţionali, avînd singura vină că nu s-au născut mai tîrziu ca să-şi burduşească după legile fotbalului actual contul, ca o pavăză a bătrîneţilor de aur. Pe vremea lor, hamacul comod al vieţii se întindea între debut şi agăţarea ghetelor în cui. Coborînd din el, s-au poticnit, cei mai mulţi plimbîndu-şi gloria teoretică pe bănci tehnice strîmte şi prin bufete promiscue. Marele finanţator nici n-a auzit de ei. N-a tresărit cînd au apus ca nişte relicve uitate Cacoveanu şi Nae Tătaru, extremele celebrei CCA, care încopciau cu har careurile adverse pînă cînd plesneau. Nici cînd s-a stins Koszka, o adevărată maşină de asalt la mijlocul terenului. Nici cînd ne-a părăsit, deunăzi, Peniţă Moldoveanu, cel ce croşeta cu mingea la picior printre fundaşi transformaţi în jaloane. Unele fantome se încăpăţînează să trăiască din pensii mizerabile, cam cît ar putea să lase bacşiş stăpînul clubului lor de odinioară portarilor de cazinouri. Drăgan Cîrlig, atacantul zburător, se prelinge prin senectute într-un cărucior. Suciu, portarul felină, e un falit în papainoage după un accident care a bulversat cîndva lumea fotbalului. Haidu, alt portar de nădejde, neavînd cu ce să-şi cumpere ziare, le lecturează avid doar titlurile aplecat peste tarabă ca peste un pupitru de bibliotecă. Dumbravă, un fundaş zbîrnîind ca o sîrmă de oţel, este aspirat de un cămin de bătrîni abandonaţi. Negrea, un half robotizat cu rază întinsă de acţiune, a ajuns şi el o paragină. Raksi, a cărui tehnicitate seducătoare fisura apărări adverse şi inimi de suporteri, se perpeleşte pe patul unui spital.

Evident, lista nu este completă. Toţi cei amintiţi şi alţii ca ei reprezintă falanga gri a unui club fanion ce ar vrea să se laude cu trecutul său, făcînd abstracţie de oamenii care l-au urzit. Coloana lor formează coada răpciugoasă a unui balaur călărit de un investitor fudul şi belicos.

ŞOAPTELE SPORTULUI

AU REAPĂRUT POSTERELE

Medicul echipei naţionale, Pompiliu Popescu, are manie în a lipi postere pe uşile camerelor de hotel în care stau "tricolorii". Nea Pompi manifestă un adevărat cult pentru poza lui Gică Hagi, despre care spune că a fost principalul motor al succeselor din ultimul deceniu. Numai că, pe vremea cînd machidonul a fost selecţioner, acesta i-a interzis medicului să-i mai lipească poza pe uşi. Pozele şi-au reluat locul în timpul recentului turneu din Portugalia şi, deşi nea Pompi a surprins cîteva grimase nemulţumite ale lui Iordănescu, de data asta nu s-a mai formulat nici o interdicţie explicită.

NU ERA VORBA DOAR DE AUTOCAR

Plecarea lui Victor Roşca aşa, pe nepusă masă, de la cîrma Oţelului se pare că nu are drept cauză numai lipsa autocarului şi a mesei calde pe care clubul n-o oferea cu regularitate jucătorilor. Cei ce cunosc bine meandrele seriei a doua a eşalonului secund pot spune că au auzit de oferta destul de interesantă primită de nea Vicki de la Milan. Nu de la cel din Lombardia, ci de la rossonerii din Banat, în traducere liberă, Reşiţa, cetate siderurgică mult mai apropiată de domiciliul său de la Hunedoara decît Galaţiul. După cum s-a auzit că de viaţa şi opera lui Roşca se interesează şi o anumită aripă a conducerii Petrolului, echipă la care antrenorul a activat cu rezultate destul de bune în campionatul trecut.

SENSURI

DE
CRISTIAN
GEAMBAŞU

Antijocul, haina caliciului

Marius Lăcătuş a acceptat să antreneze Oţelul, după plecarea intempestivă a lui Victor Roşca. Fostul internaţional va fi prezentat astăzi echipei, unde va rămîne măcar pînă la vară. Îşi propune să cîştige cît mai multe meciuri cu noii lui elevi şi spune că venirea sa la Galaţi nu înseamnă obligatoriu un joc mai ofensiv

Despărţirea lui Victor Roşca de Oţelul intră în categoria întîmplărilor care confirmă că morala dominantă a fotbalului nostru rămîne adîncimea buzunarului. Vicki a plecat ca o domnişoară dezabuzată, iar clubul a reacţionat parcă prea violent, ştergînd cu buretele munca aplicată a tehnicianului. Un gentlemen's agreement cade în prozaicul disputei pentru o ciorbă gratuită la prînz şi nişte chichiţe avocăţeşti din contract. Acuzaţiile reciproce curg cu aluviuni şi din toată povestea rămîi ca de obicei cu un gust sălciu. Tot ca de obicei, resturile menajului rupt sînt acoperite de covorul aşternut în calea noului ales.

Respectînd simetria evenimentelor, la înscăunare se rostesc vorbe de duh şi se fac promisiuni. Totuşi, Lăcătuş s-a ferit de ditirambi. A zis că predecesorul a prestat o muncă extraordinară, amintind de victoriile cu Dinamo şi Rapid sau de egalul din Cotroceni. Mărturiseşte că nu are un model în cariera de antrenor, dar crede că a avut numai profesori pricepuţi, de la care a învăţat multe. Logic, îşi propune să cîştige cît mai multe meciuri cu Oţelul. "Acum toată lumea se aşteaptă să vadă o echipă extrem de ofensivă pentru că sînt eu acolo. Mai bine să joc mai puţin frumos şi să obţin cît mai multe puncte", zice "Fiara" în primul interviu de la numire. Realism, nu-i aşa? Prudenţă, pragmatism şi eficienţă la un tehnician tînăr, maturizat după experienţa dură numită FC Naţional, completată cu una exotic-decorativă din Panama. Ceva nu merge însă. Ce oare?

Un posibil răspuns îl oferă meciul Ipswich-Liverpool 0-6. Ca să generalizăm puţin, partidele din Premier League. Acolo unde în binecuvîntata lor naivitate şi spre deliciul nostru de esteţi din Balcani spectatorii continuă să se bucure la cornere ca la goluri. Acolo unde se practică o formă ciudată de fotbal, competitiv prin generozitate, fiindcă preşedintele clubului, antrenorul şi jucătorii ştiu că judecătorul suprem rămîne publicul. Fotbalul în care toţi vor să cîştige, dar, din respect pentru acelaşi public, dragă Marius, doar oferindu-i ceva la schimb, adică spectacol.

Avocaţii falansterului lepefist vor pleda indignaţi despre inegalitatea forţelor, iar aici nu putem vizualiza decît un hibrid bicefal în robă, să-l botezăm Dragotejan, vă place cum sună?, prevestind iminenţa colapsului de tip argentinian şi apărînd investitorul cu măciucă de ameninţarea capetelor descoperite ale microbiştilor. Bogăţia lor găunoasă contra sărăciei noastre mîndre. Dar noi nu doar de îmbuibaţii ăia de la Liverpool vrem să vorbim, Beatles-ii lor de capitalişti, ci şi de băieţii aceia din Ipswich care au încasat 6 goluri cu o detaşare care n-avea nimic mioritic! Ştiam că Owen, Heskey şi Gerard sînt furii ale naturii care nu privesc la ceas şi nu suspendă unilateral măcelul la 3-0 în minutul 60, dar exerciţiul de admiraţie trebuie îndreptat şi către învinşii din teren şi din tribună, demni pînă dincolo de puterea noastră de înţelegere. Avem nevoie de modelul Ipswich. La Galaţi şi oriunde sînt echipe mici, cu probleme financiare şi minusuri importante la adevăr. Numai aşa sufletul fotbalului nostru se mai poate salva de ispitele necuraţilor care confundă roşul cu albastrul şi armata cu stîna. Antijocul e o haină de calici şi nu te prinde, dragă Marius!

EMOŢII

Movile

Aţi auzit de Kari Traa? Lăsaţi, nu e nici o ruşine! Dar de Shannon Bahrke? Nici de ea. Înseamnă că nu vă număraţi printre pasionaţii stilului liber la schi. Mai exact, proba de movile. "Moguls", în denumirea oficială a Olimpiadei de la Salt Lake City.

Ascultînd numele sportului te bufneşte rîsul. Privindu-l, ţi se taie respiraţia. Femei şi bărbaţi, îmbrăcaţi în costume colorate, se aruncă pe o pîrtie înclinată la 30 de grade, presărată cu hopuri aşezate ştiinţific, astfel încît să transforme coborîrea într-un coşmar. Dacă schiorii evită capcanele, care-i aşteaptă la fiecare 3 metri sub forma unor grămezi de zăpadă, nu trebuie să dispere pentru că li se mai oferă oportunităţi de a-şi rupe gîtul: cele două trambuline de pe care sînt obligaţi să sară în plină viteză. Totul durează aproximativ 30 de secunde, timp în care privitorul simte nevoia să-şi pună mîna la ochi în fiecare clipă. Punctajul e o însumare de tehnică a coborîrii (60% din notă), spectaculozitate a săriturilor (20% din notă) şi viteză de coborîre (20% din notă). Kari a luat sîmbătă medalia de aur, iar Shannon a venit a doua.

Sport sau gadget? Ne putem pune de o mie de ori întrebarea, dar nu putem opri lumea să meargă înainte. Aproape 15.000 de spectatori au venit sîmbătă să se uite la "movile". Mai mulţi decît... Ce rost au comparaţiile cu noi?

Cătălin Tolontan

COMENTARIU

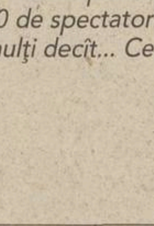

DE
FLORIN
GONGU

De ce s-a supărat Grigorescu

Şeful CCA caută vinovaţi pentru apariţia în presă a unor discuţii purtate în ultima şedinţă a Comisiei. Sondajul iniţiat de el la acea întîlnire nu a fost făcut public nici în ziua de azi

De o vreme încoace se întîmplă ceva ciudat cu preşedintele Comisiei Centrale a Arbitrilor. E adevărat, Nicolae Grigorescu a avut parte de tot soiul de întîmplări . Ba ameninţat cu moartea, prin celebra metodă a antraxului, ba probleme de sănătate şi, mai nou, dar de fapt nimic nou, victima spărgătorilor de maşină. Toate în plan personal. Se pare însă că aceste probleme îl afectează şi din punct de vedere profesional. Altfel, nu se explică reticenţa faţă de evenimentele majore care se petrec în sînul comisiei pe care o conduce şi pe care preferă să le ţină departe de ochii opiniei publice.

La ultima şedinţă a CCA, prima de anul acesta, Grigorescu a avut o iniţiativă interesantă. Aceea de a se consulta cu colegii în privinţa arbitrilor din lotul naţional care merită să mai fie delegaţi la meciurile Diviziei A în returul campionatului. Rezultatele discuţiei, surprinzătoare pentru el, l-au făcut să ascundă demersul ca şi cum acesta nu ar fi existat. La finele şedinţei a făcut imprudenţa să lanseze unele comentarii vizavi de unii dintre "centrali", suficient ca ele să ajungă la urechea unor preşedinţi de club. Pentru că unii dintre onorabilii membri ai CCA mai au încă datorii faţă de cei pe care nu de mult i-au slujit. Şi uite aşa a aflat şi presa. Grigorescu, în loc să-şi însuşească acţiunea şi să explice ce a urmărit, s-a apucat să caute trădătorii. Doar dezvăluirile presei l-au determinat pe Grigorescu să recunoască faptul că a iniţiat "un sondaj".

Ce l-a deranjat pe preşedintele CCA? Faptul că unii dintre arbitri au încă sprijinul membrilor şi acest lucru s-a aflat. "Mai bine nu-i întrebam", pare să-şi fi spus într-un final Grigorescu. Pentru că oricum delegarea la Divizia A îi aparţine în exclusivitate. Aşa că s-a gîndit să acţioneze în continuare precum şi-a propus. Concluziile, exprimate public, ajunse la urechea preşedinţilor, au ajuns şi în presă, astfel că elanul său nu mai este acelaşi de la începutul şedinţei. Apropo, în comunicatul transmis redacţiei ProSport, care de fapt s-a vrut un drept la replică plin de ameninţări, se menţionează că rezultatele acelui sondaj nu au fost comunicate. Vor fi ele dezvăluite vreodată? Pentru a dovedi că presa nu a avut dreptate, arbitrii ce urmau să fie îndepărtaţi vor fi probabil delegaţi. "Dar mai răruţ", după cum ne-a explicat un preşedinte de club. Îndeajuns însă să le fie afectată poziţia respectivilor din clasamentul ce va fi întocmit la finalul campionatului:

Acum, Grigorescu spune că mai ţine legătura cu presa doar prin comunicate. Îl aşteptăm cu interes pe primul, din care să reiasă transparenţa. Pe cînd noutăţi despre viitorul cod disciplinar al arbitrilor? Dar despre licitaţia drepturilor de reclamă de pe echipamentul arbitrilor? Cum spuneam, aşteptăm comunicatul.

CIRIPITURI

Revoluţie în direct

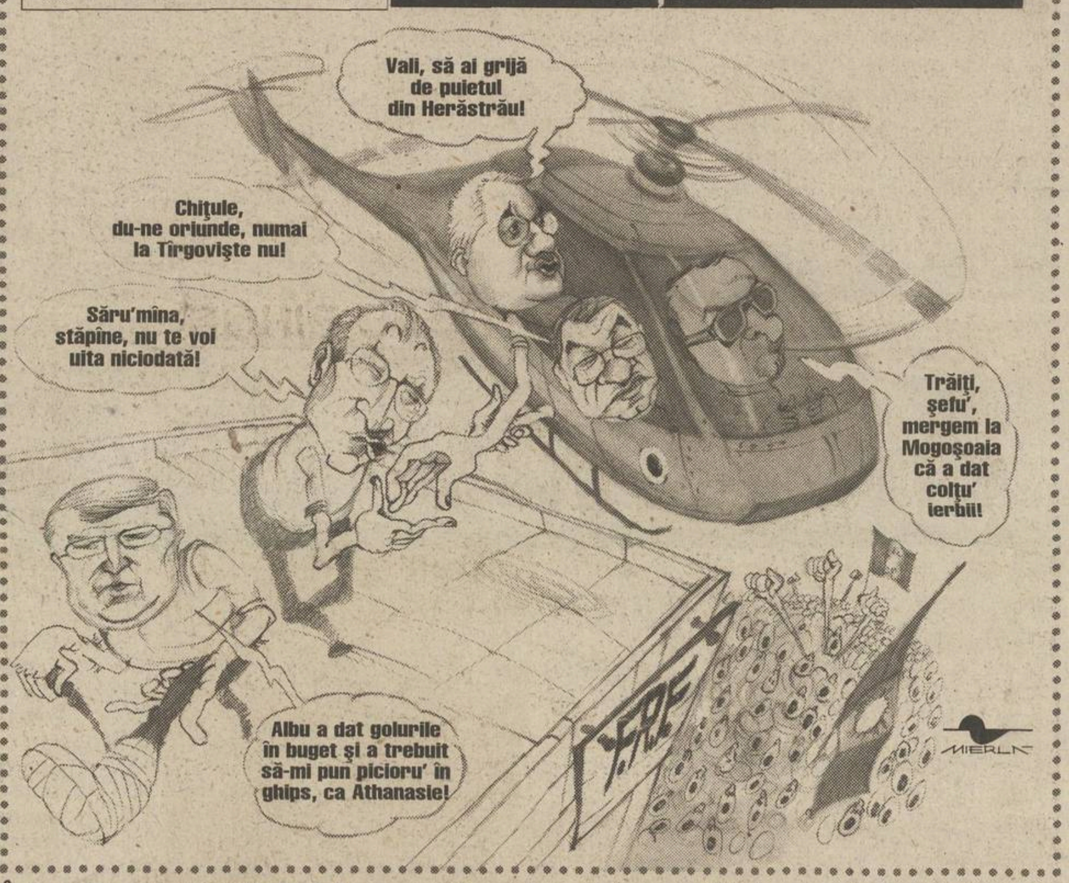
Vali, să ai grijă de puietul din Herăstrău!
Chiţule, du-ne oriunde, numai la Tîrgovişte nu!
Săru'mîna, stăpîne, nu te voi uita niciodată!
Trăiţi, şefu', mergem la Mogoşoaia că a dat colţu' ierbii!
Albu a dat golurile în buget şi a trebuit să-mi pun picioru' în ghips, ca Athanasie!
F.R.F.
MIERLĂ

Într-un interviu recent, Gică Popescu zicea că pentru a se schimba ceva în fotbalul românesc e nevoie de o revoluţie ca şi aceea din 1989

PROVERBE

"Din punctul de vedere al societăţii sîntem în anul 1930, iar din punctul de vedere al oamenilor ne situăm undeva după Revoluţia franceză, cînd halele au ajuns în centru"

Paradigmă a managerului general al lui Dinamo, **Cornel Dinu**, pe tema Gigi Becali

"Şi alţi componenţi ai formaţiei noastre meritau să fie convocaţi. Mă refer în primul rînd la Florentin Dumitru, care în opinia mea este unul dintre cei mai buni mijlocaşi dreapta din Europa"

Victor Piţurcă, nemulţumit că Anghel Iordănescu a convocat un singur stelist, pe Mirel Rădoi, pentru meciul cu Franţa

"Acest fenomen, al corupţiei, nu poate fi stopat. Ca să se oprească, trebuie să aducem un om dur, aşa ca mine, în fotbal"

Preşedintele LPF, **Dumitru Dragomir**, în acelaşi timp şi deputat PRM de Vîlcea

"Am ajuns la al 25-lea antrenor din carieră. Sper să fie şi ultimul"

"Îmi aduce aminte de Cruyff, care înainte de a intra în teren ne spunea «jucaţi şi distraţi-vă!»"

Gică Popescu, despre Delio Rossi, actualul său antrenor de la Lecce

"Noi sîntem republica, ei sînt monarhia"

Fabio Capello, antrenorul Romei, despre una dintre rivalele la titlu, Juventus

PRO SPORT
FONDAT 1997
Redactor şef CĂTĂLIN TOLONTAN *(tel. 205.22.97)*
• *Redactor şef adjunct* ANDREI VOCHIN *(tel. 205.22.82)*
• *Şef departament fotbal* BOGDAN STAMATOIU *(tel. 205.22.71)*
• *Şef departament sporturi* LUMINIŢA PAUL *(tel. 205.22.79)*
• *Şef departament fotbal internaţional* ANDREI NICULESCU *(tel. 205.22.83)*
• *Şef departament reporteri speciali* GRIGORE CARTIANU *(tel. 205.22.77)*
• *Editorialişti* ALIN BUZĂRIN, CRISTIAN GEAMBAŞU *(tel. 205.22.85)*
• *Seniori editori* MIHAI CIUCĂ, ION CUPEN *(tel. 205.22.86)*
• *Art director* MARIAN TOADER *(tel. 205.22.62)*

• ***Reporteri speciali*** EMANUEL TERZIAN (adjunct - *tel. 205.22.76*), DECEBAL RĂDULESCU, COSTIN ŞTUCAN, VIOREL TUDORACHE, IOAN VIOREL • ***Fotbal*** AUGUSTIN ROMAN (adjunct - *tel. 205.22.70*), EDUARD APOSTOL, IOAN BRATU, LIVIU CHIRIŢĂ, CRISTIAN CREŢU, VALENTIN DAMIAN, ADRIAN FLOREA, JUSTIN GAFIUC, FLORIN GONGU, MARIUS MĂRGĂRIT, RADU OPRIŞAN, MIHAI PAUL, HORAŢIU SIMA, CĂTĂLIN ŢEPELIN, CRISTI ZAGARADNIUC • ***Fotbal internaţional*** *(tel. 205.22.75)* AURELIAN BOTEZATU, THEO JUMĂTATE, BENIAMIN OSMAN, CONSTANTIN POPESCU, DANIEL SCORPIE • ***Sporturi*** ADRIAN GEORGESCU (adjunct), CRISTINA BOLD, DAN BRIE, LUMINIŢA DICULESCU, OANA DUŞMĂNESCU, MIRELA NEAG, MARIAN URSESCU • ***Mondene*** FLORIANA IACOB • ***Utile*** MARIUS NĂESCU (şef secţie - *tel. 205.22.95*) • ***Corespondenţi zonali*** CRISTIAN MARINESCU (Muntenia), CRISTI STĂNCESCU (Oltenia), OVIDIU GANCEA (Banat), OVIDIU MINEA (Moldova) • ***Corespondenţi permanenţi în străinătate*** VLADIMIR MORARU (Los Angeles), BENO DAVID (Tel Aviv), ARCADIE ZAPOROJANU (Chişinău) • ***Caricaturist*** EMIL MIERLĂ • ***Secretariat de redacţie*** RĂZVAN MICLEA, CRISTIAN AGIU, MARIAN ANDREANA, ANGELA IANCU, MANUELA MĂXINEANU, EMIL MIHAIU • ***Editor imagine*** DAN BUCUR • ***Imagine*** MEDIAFAX FOTO: ILIE MARIAN (şef divizie), GABRIELA ARSENIE, CRISTIAN PREDA, CĂTĂLIN LUŢU • ***Desk*** MARIAN BUSUIOC, CLAUDIA CĂLIN, ANA-MARIA GEORGESCU, MARIA LODROMAN • ***IT*** LIVIU MATACHE (şef secţie), VERONICA SÎRBU, MARIAN GHEORGHIESCU, IRINA VISARION • ***Layout*** BOGDAN LUBEN (şef secţie), LAURENŢIU APETRI, DIANA BACEA, CĂTĂLIN CONSTANTINESCU, MARIANA CRĂCIUNESCU, ALEXANDRU MIELUŞ, LUMINIŢA TĂBĂRAN, STELA TĂNASE, LAURA TRANDAFIR, RUXANDRA TUDOR, ILEANA ZOTA • ***Vînzări de publicitate*** CĂTĂLINA ZAMAN, CEZAR BURLAN, ANDREI BIJUTESCU, CRISTI MARŢAZAN, BOGDAN PREDOIU, FLORENTINA STANCIU (tel: 205.22.84; 205.22.87; 205.22.91; 205.22.67; fax: 205.22.98) • ***Cercetare*** ZENO CAPRARIU • ***Marketing*** MIHAELA MANOLACHE • ***PrePress*** MEDIA GRAPH SERVICES • ***Difuzare*** NDC S.R.L., (tel: 205.72.00; fax: 205.72.20) FLORIN BEJAN (director general)

Editor PRO SPORT S.A.
Director General OVIDIU IOANIŢOAIA
Director executiv AURA IORDAN; *Director producţie* LUCIAN RADU
PRO SPORT S.A. o companie a PROSPORT GROUP
Director General OVIDIU IOANIŢOAIA

Redacţie: Bucureşti, bd Ferdinand, nr.99, sector 2,
Tel: 205.22.07; **Fax:** 205.22.58
Web site: http://www.prosport.ro
E-mail: prosport@prosport.ro,
Difuzare: Tel.: 205.72.00 **Fax:** 205.72.20
Tipar Imprimeriile Media Pro **Comenzi:** Tel. 490.82.47; Fax 490.82.43

Sîntem la dispoziţia ta în fiecare zi! Sună la: 01-205.22.95 zilnic între 11-18. Întrebările şi sugestiile tale vor fi ascultate de Floriana Iacob. Scrisorile pentru "Poşta Redacţiei" pot fi trimise pe adresa ProSport OP1, CP94, Bucureşti

ISSN 1453-3707

Ediţia de Transilvania
Redacţie: Cluj Napoca, B-dul. 21 Decembrie 1989 nr. 146
Tel: 064.190.721, 064.447.809; **Fax:** 064.191.471
E-mail: prosport@clujeanul.ro

Publisher ADRIAN POP • ***Coordonator ediţie*** ALIN FORNADE • ***Responsabil corespondenţi*** RAMONA MÎNZAT • ***Redactori*** RADU BICHIŞ, ADINA OŞAN • ***Secretariat de redacţie*** DORIN PRUNĂ • ***Foto*** LUCIAN MUNTEAN • ***IT*** VALENTIN STEGARU • ***Vînzări*** LOREDANA FĂT, IULIA RISTEA *(tel. 064.431.700)* • ***Producţie*** MIHAI MALOŞ
Difuzare: NDC Cluj Fax: 064.412.699
Tipar Imprimeriile Media Pro Cluj
Comenzi: Fax 064.411.167; Tel 064.447.886;

Sugestiile şi scrisorile tale pentru Ediţia de Transilvania le aşteptăm la OP 13, CP 69, Cluj Napoca

ABONAMENTELE la ProSport se pot face la orice oficiu poştal sau filială RODIPET, ziarul fiind înregistrat la numărul 1065 în catalogul publicaţiilor

U CRAIOVA

“Noul obiectiv este evitarea retrogradării”

Antrenorul Florin Marin spune că nu poate termina între primele patru echipe ale Diviziei A din cauza tensiunilor de la Craiova

Adrian Florea

La începutul acestei ediţii de campionat, de comun acord cu tehnicianul Marian Bondrea, patronul Gigi Neţoiu a declarat că obiectivul formaţiei din Bănie este clasarea între primele patru echipe şi un parcurs cît mai lung în Cupa României. Cum cea de-a doua ţintă a oltenilor a fost repede ratată, Cimentul Fieni dovedindu-se un obstacol prea înalt în calea lui Stoican şi compania, singurul ţel de atins a rămas cel din Divizia A. Atunci cînd a preluat frîiele "Ştiinţei" de la Bondrea, înaintea etapei a VIII-a, Florin Marin a fost şi el de acord cu obiectivul impus, dar a pus o condiţie: să aibă asigurată liniştea în oraş şi în jurul echipei. Mulţumit de felul în care juveţii s-au pregătit în cantonamentul de la Bazna, Marin s-a arătat încă o dată optimist în această privinţă, mărturisind chiar că "putem fi surpriza plăcută a returului". Sîmbătă însă, "principalul" craiovenilor a făcut un anunţ stupefiant la prima vedere: noul obiectiv al Universităţii este evitarea retrogradării!

Cum s-a ajuns aici explică acelaşi Florin Marin: "Cînd am revenit la Craiova, nu am cerut decît să avem linişte, să fim lăsaţi în pace să ne facem meseria. Din păcate, după o perioadă de acalmie, tensiunile au reapărut. Suporterii vin peste noi în cantonament şi ne ameninţă, ziarele locale ne atacă în permanenţă, a apărut şi scandalul ăsta în jurul echipamentului, aşa nu se mai poate. Sub o presiune permanentă nu poate lucra nimeni. Am vorbit şi cu domnul Neţoiu şi am ajuns la concluzia că, dată fiind atmosfera din jurul echipei, trebuie să luptăm întîi pentru evitarea retrogradării!". Tot din pricina problemelor extrafotbalistice Florin Marin a discutat cu Gigi Neţoiu şi pe marginea oportunităţii plecării în turneul din Cipru, programată mîine, "dar finalmente am ajuns la concluzia că n-are rost să ne batem singuri joc de eforturile de pînă acum".

La sfîrşitul turului, Universitatea ocupă locul 5, cu 23 de puncte. Primele patru clasate sînt: 1. Dinamo (32p), 2. FC Naţional (30p), 3. Steaua (28p), 4. Rapid (27p).

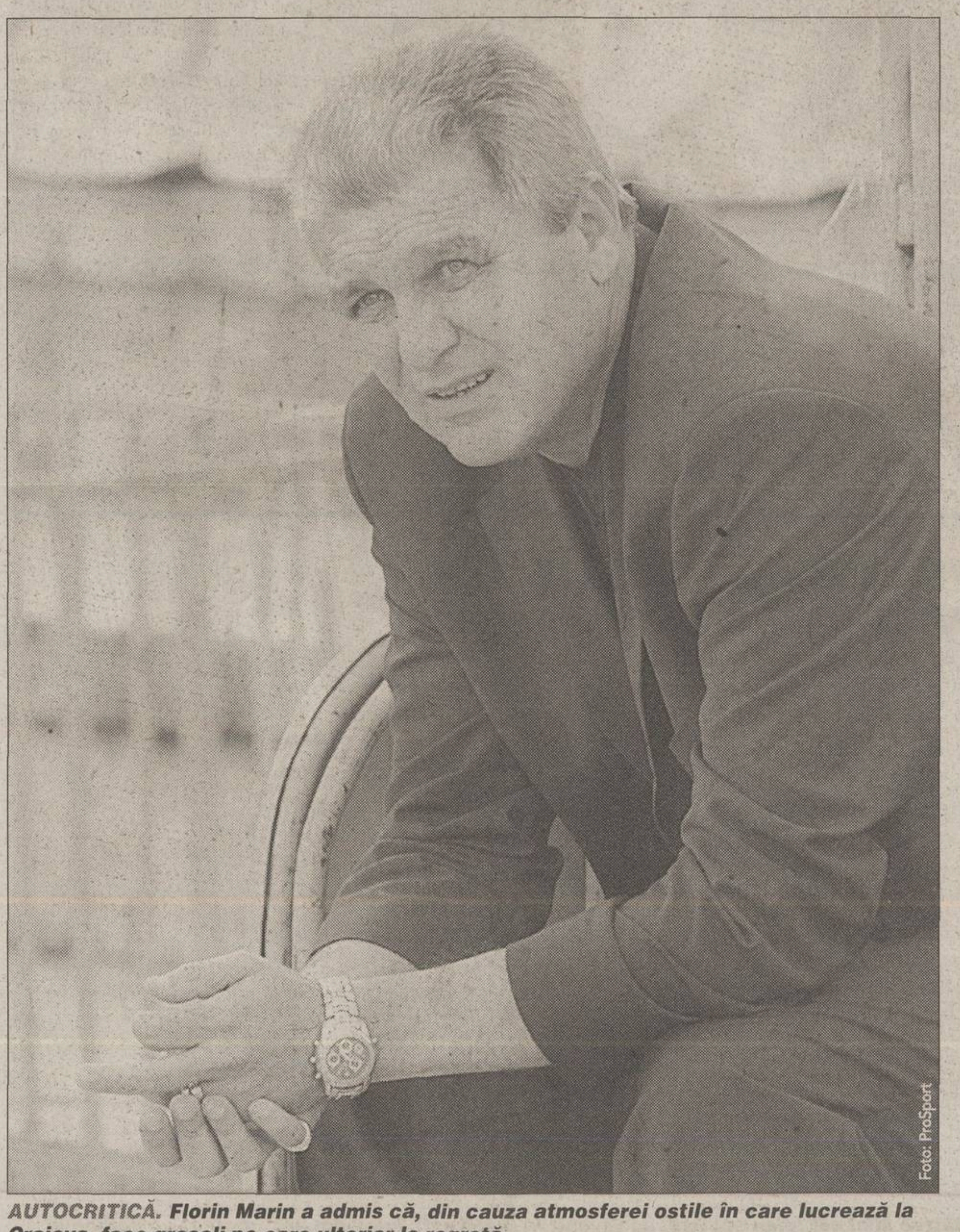
Foto: ProSport

AUTOCRITICĂ. *Florin Marin a admis că, din cauza atmosferei ostile în care lucrează la Craiova, face greşeli pe care ulterior le regretă*

VICTORIE FĂRĂ “FLOCEA”

Sîmbătă dimineaţă, “Ştiinţa” a disputat un nou “amical”, cu Pan Grup Armata Craiova (Seria C4), pe care l-a cîştigat cu 3-0 (1-0), prin golurile lui Stoican (penalty), Vrăjitoarea şi Danciu (penalty). Alb-albaştrii au fost conduşi de pe margine de secundul Alexandru Popovici, Florin Marin fiind la acea oră în Bucureşti, unde a participat la o emisiune TV! Universitatea a jucat în formula: Preda (45 Neamţu, 70 D. Tudor) - Baldovin (75 Rada), Crăciunescu (80 Silvăşan), Vochin (61 D. Alexa) - Stoican (61 C. Dobre), Grigorie (61 Şuleap), Burcă (61 Danciu), Bălace (61 D. Rednic), Frăsineanu (61 Dragomir) - V. Iacob (61 Vigariu, 72 Verdeş), Bărcăuan (61 Vrăjitoarea).

NICULESCU II PREA SCUMP

Deşi se pregăteşte cu Universitatea de mai multe luni, iar legitimarea sa era anunţată ca sigură, Mihai Niculescu nu va face parte din lotul oltenilor pentru returul campionatului. Chiar dacă a terminat contractul cu Apulum Alba Iulia, fratele lui Claudiu Niculescu nu se poate transfera decît dacă viitorul său club achită grila grupării ardelene. Cum conducătorii lui Apulum solicită o sumă piperată, afacerea are şanse minime să se perfecteze.

FARUL

Se retrage Peniu?

Clubul de la malul mării riscă să rămînă fără conducere administrativă, preşedintele Paul Peniu şi "vicele" Constantin Gache fiind tentaţi să renunţe. De altfel, Peniu a şi purtat sîmbătă dimineaţă o discuţie pe această temă cu patronul Gheorghe Bosînceanu, dar o decizie în acest sens s-a amînat. Peniu şi Gache n-au primit nici pînă acum recompensele cuvenite pentru promovarea în Divizia A, cîte 2.000 de dolari, iar prime de victorie în campionat n-au încasat niciodată, singurul lor venit fiind salariul de 4 milioane de lei. **(Adrian Florea)**

INEDIT

Blatul blaturilor

În cadrul ultimei etape a celei de-a treia ediţii a Cupei Vrancei la minifotbal formaţia Speranţa 2001 avea nevoie de o victorie la 27 de goluri diferenţă în partida cu Pandora pentru a se califica în sferturile de finală ale competiţiei. Cu largul concurs al adversarei, cei de la Speranţa au învins cu 35-2 şi au mers mai departe în dauna celor de la Penitenciarul. **(Cristi Irimia)**

SONDAJ PROSPORT

Frăţilă, lider pe lista neagră

Săptămîna trecută, ProSport a dezvăluit că un număr de 6 arbitri, Florin Chivulete, Marian Dorobanţu, Constantin Frăţilă, Valeriu Ioniţă, Marcel Lică şi Gheorghe Moise, se află pe lista neagră a CCA, ei urmînd să nu mai fie delegaţi în retur. ProSport a iniţiat un sondaj de opinie pe site-ul propriu, cititorii fiind invitaţi să răspundă la întrebare: “Care dintre arbitrii de pe lista neagră a CCA credeţi că are cea mai proastă imagine?”. În urma votului a 3.365 de cititori a rezultat că arbitrul constănţean Constantin Frăţilă a fost contestat de 44 la sută dintre cei care au participat la sondaj. În mod sigur, prestaţia acestuia la meciul FC Argeş - Rapid 1-0, cînd nu a acordat două penaltyuri clare giuleştenilor, a cîntărit decisiv, nu doar printre membrii CCA, dar şi în opţiunea publicului.

Care dintre arbitrii de pe lista neagră a CCA credeţi că are cea mai proastă imagine?

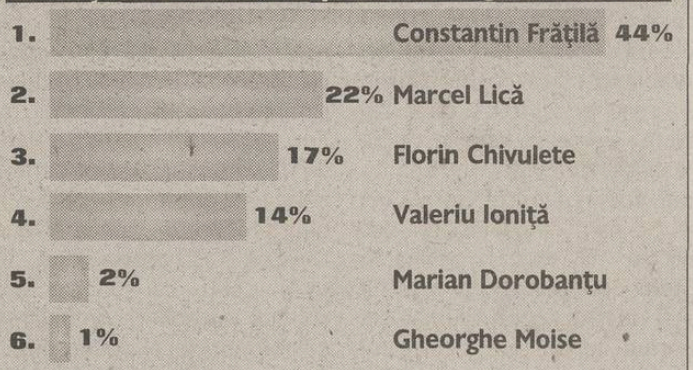

1.	Constantin Frăţilă	44%
2.	Marcel Lică	22%
3.	Florin Chivulete	17%
4.	Valeriu Ioniţă	14%
5.	Marian Dorobanţu	2%
6.	Gheorghe Moise	1%

Număr de voturi: 3.365

SPORT LA TV

LUNI

22:00	B1 TV	FOTBAL / Rezumatele partidelor din campionatul Italiei
00:10	B1 TV	FOTBAL / Rezumatele partidelor din campionatul Angliei

Notă: *Programul transmisiilor de la Jocurile Olimpice de ianră de la Salt Lake City îl puteţi găsi în pagina 11.*

FC BIHOR

Adoptaţi de Gyula

Pentru al doilea an consecutiv, orădenii se pregătesc în perioada de iarnă în localitatea maghiară

Radu Bichiş

De la preluarea destinelor formaţiei FC Bihor de către patronul firmelor "Liberty", Marius Vizer, a doua parte a pregătirii de iarnă se desfăşoară în localitatea maghiară Gyula. Datorită condiţiilor excelente de pregătire, 4 terenuri de iarbă, posibilităţi optime de refacere, hotelul "Parc" fiind dotat cu piscină şi saună, lotul pregătit de Alexandru Moldovan se află de o săptămînă în Ungaria. Stagiul a fost intermediat de directorul sportiv Tiberiu Bordaş, născut chiar la Gyula. "Sînt foarte mulţumit, chiar impresionat de condiţiile pe care le avem aici. Sînt la dispoziţia noastră 4 terenuri cu iarbă pe care poţi într-adevăr să joci un meci de pregătire, nu mai vorbesc de condiţiile de refacere. Avem saună, bazin, iar programul echipei l-am putut alcătui fără a ţine cont de alte echipe, cum se întîmplă în stagiile din străinătate", a descris antrenorul Moldovan facilităţile oferite de localitatea maghiară.

Deşi are la dispoziţie 26 de jucători şi a disputat deja trei partide de verificare, tehnicianul Bihorului spune că lotul va fi conturat abia la întoarcerea în ţară. "Deocamdată, mai avem nevoie de un portar şi un fundaş central. N-am reuşit să conturez, încă, o formulă de echipă, dar pot să spun că sînt mulţumit de modul cum răspund jucătorii, toţi se bat pentru un loc de titular", a adăugat antrenorul. Ajuns la cota 46 în ceea ce priveşte cantonamentele efectuate în carieră, "căpitanul" orădenilor, Iosif Rotariu, s-a arătat şi el mulţumit de condiţiile de pregătire. "N-am crezut că va fi atît de bine aici. E linişte, avem terenuri fără zăpadă, iar timpul liber, puţin, e drept, îl petrecem la plimbare prin oraş. Eu mai joc un tenis de cîmp cu antrenorul Moldovan şi cu "secundul" Dobrău. Se chinuie ei să-mi ia cîte un set, dar sînt campion absolut. Aş putea să mă înscriu în circuitul ATP, dar nu mă lasă pe motiv de vîrstă", a glumit "Roti". Astăzi, orădenii vor juca un amical în compania formaţiei locale, care activează în divizia a treia din Ungaria, iar mîine vor întîlni "naţionala" de tineret, aflată de ieri la Gyula.

Foto: CSIKOS ROLLAND

CĂPITANUL. *Cînd nu ridică greutăţi şi nu joacă fotbal, Roti trece pe terenul de tenis*

Elöre Bekescsaba - FC Bihor 1-5 (1-1)

Au marcat: Hoffman 26 / Csehi 8 - pen., 64, Gado 54, 88, Bunea 77

FC Bihor: Rotaru - Diţă, Rădoi, Paripovic, Munteanu (75 Dumitrescu), Sălăgean (70 Sfîrlea) - Pancovici (46 Şola), Dumitra, Rotariu - Csehi (68, Bunea), Gado. **Antrenor:** Alexandru Moldovan. În echipa maghiară au evoluat românii Paul Popovits şi Emil Şerban. **(Teodor Biriş - Oradea)**

S-A RENUNŢAT LA ROŞU

Liberoul Marian Roşu a fost anunţat de antrenorul Moldovan că este liber să-şi caute formaţie. “Roşu este un jucător serios, foarte bun, care poate juca fără probleme la orice echipă. Însă, nu e tipul de jucător pentru ceea ce vrem noi să realizăm la Oradea”, a comentat Moldovan. Altfel, tehnicianul a ţinut să precizeze că nu are nici un conflict cu portarul Rotaru, pe care l-a folosit doar într-o partidă amicală. “Sîntem în căutarea unui portar, dar el e numărul unu. Am vrut să văd ce pot Mîrne şi Vîtcă şi am fost mulţumit de calităţile celor doi. Rămîne să rezolvăm problema transferului lui Mîrne”, a încheiat tehnicianul.

BATOFIX
Profi
Premiat la Paris pentru raport
PREŢ - CALITATE
BATEC
Mortar adeziv superior pentru lipirea plăcilor ceramice, fabricat de BATEC la Turda, premiat la Paris şi exportat în Anglia.Pentru Dumneavoastră este prezent în toate oraşele din România.

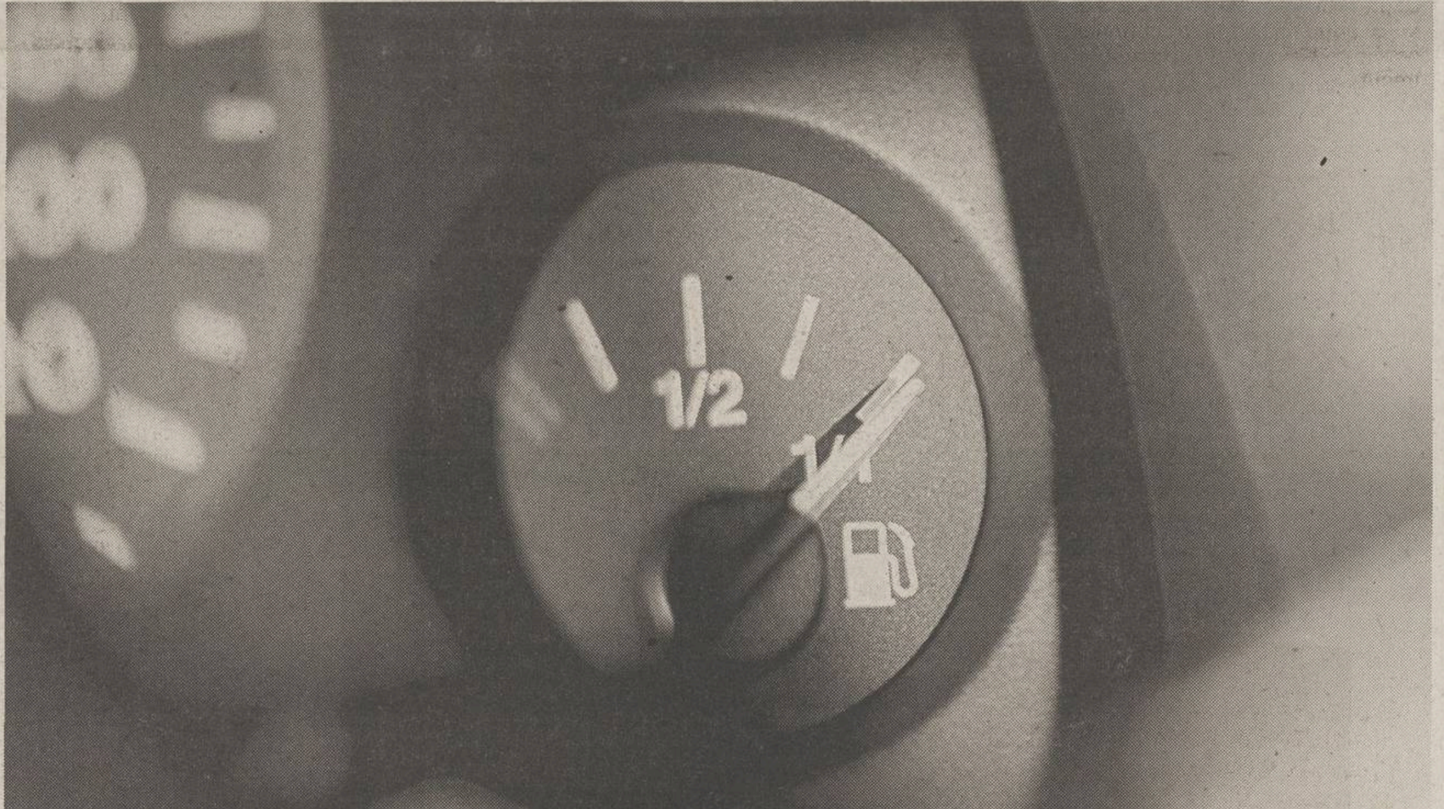

Obişnuieşte-te cu imaginea asta...

... pentru că rezervorul unui Astra 1.7 DTI rămâne plin pentru foarte mult timp. Cu un Astra 1.7 DTI poţi conduce 1.250 km cu un singur plin, ceea ce a făcut celebra revistă germană "Auto Motor und Sport" să o declare **"cea mai economică maşină din clasa sa"**.

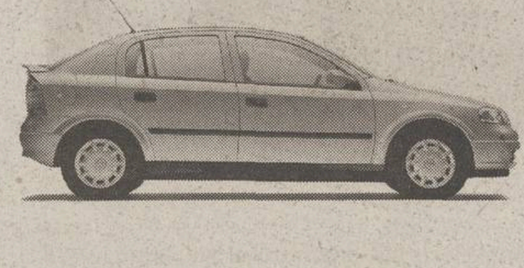

Din întreaga noastră ofertă, evidenţiem Astra Club 1.7 DTI (5 uşi) cu pachet funcţional (echipat cu ABS, aer condiţionat, airbag-uri pentru şofer şi pentru pasagerul din dreapta sa, sistem de siguranţă controlat prin telecomandă, radiocasetofon cu comandă volan), având o reducere de **1.171 Euro**, acum la preţul excepţional de **11.615 Euro***.

OPEL ASSISTANCE

Oferta este valabilă pentru toate modelele Astra, cu excepţia Viva, până la 31 martie.

*Preţ cu discount; fără TVA; fără accize

OPEL

DEALERI OPEL: • **Bacău, Opel GESARA**, Tel: 034/15.75.05; • **Braşov, Opel VICTORIA GLOBAL**, Tel: 068/33.50.33; • **Bucureşti, Opel DI-BAS**, Tel: 01/240.58.10; **Opel EREBUS**, Tel: 01/222.34.82; **Opel GTT**, Tel: 01/320.91.12; • **Cluj-Napoca, Opel ECOMAX**, Tel: 064/43.84.87; • **Constanţa, Opel EXPOCAR**, Tel: 041/69.42.21; • **Craiova, Opel RUCOM**, Tel: 051/19.85.86; • **Iaşi, Opel GOLD & PLATIN**, Tel: 032/24.81.90; • **Oradea, Opel WEST**, Tel: 059/41.51.72; • **Târgu Mureş, Opel VICTORIA TOTAL**, Tel: 065/16.79.86.

DINAMO

Italienii s-au întors

Săptămîna trecută, cînd Esio Gelain şi Matteo Michele se aflau în Peninsulă, s-a pus problema întreruperii colaborării cu cei doi, considerîndu-se că au un salariu ridicat

Eduard Apostol
Valentin Damian

Angajarea italienilor Esio Gelain şi Matteo Michele a fost privită cu circumspecţie încă de la sosirea lor în Ştefan cel Mare. Antrenorul secund şi preparatorul fizic au ajuns în România pe 9 ianuarie şi au făcut deplasarea cu echipa în cantonamentul de la Sinaia, primul mergînd apoi şi în turneul de pregătire din Bulgaria, iar Michele a fost la "satelitul" Poiana Cîmpina. La întoarcerea din ţara vecină, Gelain şi Michele au primit liber două zile, la fel ca şi jucătorii, urmînd ca ei să revină la antrenamente o dată cu reluarea pregătirilor. Ambii au plecat în Italia şi nu s-au mai prezentat la data stabilită, vreme în care la Bucureşti s-a dezbătut oportunitatea continuării colaborării cu ei. Se pare că peninsularii nici nu au mai vrut să revină în Ştefan cel Mare, mai ales că s-a pus chiar problema din partea conducerii tehnice să fie întreruptă relaţia cu Gelain şi Michele. În acest sens, există varianta că antrenorul Ion Marin a făcut un referat prin care ar fi pus în atenţia conducerii că nu are nevoie de sprijinul italienilor, munca acestora fiind bine acoperită şi de actualii colaboratori, cu care a lucrat în tur.

Totuşi, cei doi s-au întors vineri în Bucureşti, sîmbătă urmărind din tribună meciul lui Dinamo cu Fulgerul Bragadiru, revenirea lui Gelain şi Michele fiind influenţată de vicepreşedintele Vladimir Cohn, care a insistat pentru angajarea italienilor. Din cîte se pare, pentru cele şase luni, cît durează colaborarea provizorie cu Dinamo, Gelain şi Michele sînt remuneraţi amîndoi cu aproximativ 100.000 de dolari. Suma este relativ mare pentru plata unui antrenor secund şi a unui preparator fizic la nivelul Diviziei A şi acesta fiind un motiv pentru care s-a pus sub semnul întrebării continuarea colaborării cu cei doi italieni.

Foto: ProSport

COME-BACK. Esio Gelain şi Matteo Michele (plan secund) au revenit la Bucureşti, luînd din nou contact cu echipa la finalul meciului cu Fulgerul, cînd i-au vizitat pe jucători la vestiare

ISTORIC

Sosire cu scandal

Esio Gelain şi Matteo Michele au devenit alb-roşii la începutul anului. Sosirea celor doi în Ştefan cel Mare a provocat un scandal între Cornel Dinu, managerul general al clubului, şi Vladimir Cohn, vicepreşedintele Consiliului de Administraţie, cel care a militat pentru aducerea lor. Procuroru' s-a declarat atunci împotriva oportunităţii venirii celor doi, susţinînd că italienii n-au o carte de vizită pentru Dinamo şi că "nicăieri în lume nu s-a pomenit să fie angajat un antrenor secund străin. Asta e invenţia lui Vova Cohn, care face din Dinamo jucăria lui personală". În replică, Cohn a spus că "Dinu e un tip frustrat şi care suferă că nu e antrenor. Cînd a văzut că nu poate să revină pe banca tehnică a început să-i dezaprobe pe Gelain şi Michele".

MECI AMICAL

Îngrijorarea lui "Săpăligă"

Antrenorul Ion Marin nu ştie deocamdată ce formulă ofensivă va folosi pentru retur, dat fiind faptul că atacanţii săi ratează foarte mult

Eduard Apostol
Valentin Damian

Formaţia din Ştefan cel Mare a disputat sîmbătă ultima partidă de pregătire înaintea turneului din Antalya, "cîinii" urmînd să plece vineri în Turcia pentru un stagiu de pregătire ce va încorpora şi trei "amicale". Antrenorul Ion Marin a folosit două formule pentru jocul de pe arena din Drumul Găzarului, doar Vătavu şi Stîngă fiind integralişti. La finalul primei reprize, tehnicianul nu era pe deplin mulţumit de faptul că jucătorii din ofensivă au ratat cîteva oportunităţi bune de a puncta. "Dăm cu piciorul uşor unor şanse de a marca, dar mai avem timp să lucrăm la faza de finalizare, la capitolul fizic şi la circulaţia balonului. De fapt, pe acestea vom pune accentul în perioada imediat următoare", a subliniat Ion Marin.

Dinamoviştii au avut şi un moment de impas în meciul cu Fulgerul. În minutul 29, la scorul de 0-0, degajarea greşită a lui Lobonţ a dus la un contraatac al divizionarei B, Kiriţă l-a agăţat în careu pe Oprea, însă goalkeeperul alb-roşiilor a apărat penaltyul executat de Mihai Nicolae. Vătavu şi Iordache au jucat din nou bine, Bălţoi a marcat şi şi-a mai creat cîteva ocazii de a înscrie, iar Zicu a arătat o creştere evidentă faţă de meciul cu Astra. Antrenorul Ion Marin a precizat că abia după turneul din Antalya îşi va cristaliza o idee pentru formula cu care va ataca returul.

A LIPSIT GOLUL. Atacantul dinamovist Sabin Ilie (la minge) s-a bătut cu fundaşii Fulgerului în dorinţa de a arăta că merită un loc printre titulari, însă nu a concretizat nici o ocazie avută

Fulgerul Bragadiru - Dinamo 0-3 (0-1)

Au marcat: Onuţ (38), Bălţoi (70), Cl. Drăgan (85)

Fulgerul: Ad. Bogdan - Pavel, Angheluţă, Şolţuz, A. Militaru - Ionilă, Mih. Nicolae, R. Stancu, M. Dobre - M. Oprea, Belciug. **Au mai jucat:** D. Stanciu, Constantinescu, Zanc, I. Poenaru, R. Andone, S. Cristescu, Fogorassy, Safta, Balauru, B. Mihai, Savin, Drăgan

Dinamo: Lobonţ - Kiriţă, Vătavu, Onuţ - Bolohan, Stîngă, Tameş, Zicu, Semeghin - S. Ilie, Cl. Niculescu. În repriza secundă, antrenorul Ion Marin a folosit formula: Iliuciuc - Iordache, Vătavu, Iodi - C. Ilie, Stîngă, Pîrvu, Vl. Munteanu, Tîlvan - Cl. Drăgan, Bălţoi.

HUŢU VREA BANII PE SEMEGHIN

La partida de sîmbătă a fost prezent şi preşedintele Forestei, Eugen Huţu, care s-a interesat de prestaţia lui Semeghin, jucător transferat în vară la Dinamo. La finalul meciului, Huţu a purtat o discuţie cu conducerea celor din Ştefan cel Mare. "Am propus celor de la Dinamo să transforme într-o sumă de bani procentul care ni se cuvenea, de 30 la sută, dintr-un viitor transfer al jucătorului. Avem nevoie de bani pentru a continua activitatea. Dînşii nu s-au arătat interesaţi de propunerea mea. Oricum ar fi fost dificil de pus în practică pentru că ar fi trebuit să vin cu grila lui Semeghin, fiindcă baza înţelegerii din vară o reprezintă acest procent, noi neîncasînd nici un ban atunci", a explicat boss-ul pădurarilor. *(Mihai Paul)*

"SĂ NU SE PIARDĂ CÎND APARE MIZA"

Antrenorul liderului Diviziei A, Ion Marin, s-a arătat satisfăcut de evoluţia tinerilor săi jucători Vătavu, Iordache, Bălţoi şi Zicu în "amicalul" de sîmbătă cu Fulgerul Bragadiru, însă a considerat că elevii săi pot arăta mai mult. "Sper ca ei să crească de la meci la meci. Doar de un singur lucru mi-e teamă: să nu se piardă atunci cînd va apărea miza jocului şi presiunea tribunei în partidele de campionat", a spus "Săpăligă". *(Eduard Apostol)*

ANDRONIC ESTE CU "NAŢIONALA" MOLDOVEI ÎN MALTA

Mijlocaşul Valeriu Andronic este învoit de conducere în aceste zile, întrucît a fost convocat la prima reprezentativă a Moldovei, angrenată la turneul Rothmans Cup, ce se desfăşoară în Malta. În afara celor două ţări, la competiţie mai participă şi "naţionalele" Lituaniei şi Iordaniei. Andronic, în vîrstă de 20 de ani, a reuşit astfel să facă pasul de la reprezentativa de tineret la prima echipă a Moldovei. *(Eduard Apostol)*

GLORIA / INTERVIU

"Un abţibild poate fi valoros"

Romică Buia i-a răspuns lui Cornel Dinu, care declarase că transferul lui "Figo" a fost pentru Dinamo "un chilipir, un abţibild"

Radu Bichiş

Pus pe lista de transferări de Dinamo Bucureşti, mijlocaşul Romică Buia a încercat să se transfere la Honved Budapesta, însă maghiarii nu au demarat tratativele cu Dinamo. Preşedintele Gloriei, Jean Pădureanu, a profitat şi a obţinut acordul verbal al jucătorului, urmînd ca angajamentul cu gruparea bistriţeană să fie semnat la întoarcerea din Italia, destinaţie spre care jucătorii Gloriei au plecat în această dimineaţă. Buia regretă că a pierdut partidele de fotbal în sală pe care le disputa în fiecare luni după-amiaza, în compania lui Mugur Mihăescu de la Vacanţa Mare şi a lui Dan Bittman.

PRO **Romică, cum te-ai acomodat la Gloria?**

Bine, n-au fost nici un fel de probleme. Îi cunosc pe majoritatea colegilor, cu unii chiar am jucat împreună. Am schimbat echipa, dar cum ţi-am zis, prieteni am şi aici. Am şi marcat două goluri în amicale.

PRO **Ai semnat contractul cu Gloria?**

M-am înţeles cu nea Jean în principiu, rămîne să batem palma. Ar fi bine dac-aş lua cît primeam la Dinamo (n.n. 20.000 de dolari), însă vom negocia după ce mă întorc din Italia. Eu cred că nu vor fi nici un fel de probleme.

PRO **De ce crezi că n-ai reuşit la Dinamo?**

Nu-mi dau seama. Am jucat 10 etape în tur şi cred c-am jucat bine, mi-am făcut datoria pe teren, dar n-am înţeles ce mi-au reproşat. Şi nici de latura financiară nu poate fi vorba. Păi ăia-s bani, pe care-i luam la Dinamo? Sînt alţii care luau mai mult ca mine şi frecau banca de rezerve.

Foto: ProSport

PRO **Antrenorul Ion Marin ţi-a reproşat că nu te pregăteşti corespunzător?**

Pe faţă nu şi nici n-am simţit să fiu "lucrat". Poate i-a venit ordin de sus, nu-mi dau seama. Aveam un kilogram în plus, dar ăsta nu e un motiv temeinic. Publicul mă iubea, cu colegii mă înţelegeam bine. Asta e, a trebuit să plec.

PRO **Dinu a zis că ai fost un abţibild pentru "societatea" Dinamo.**

Am citit şi eu prin ziare ce zice Dinu. Atîta vreau să-i spun, că un abţibild poate fi valoros dacă ştii unde să-l pui, să-l lipeşti. Dinu m-a adus la Dinamo, dar eu cred că au făcut o greşeală că m-au dat afară. Dacă li se «rupe» unul acum la mijloc, nu mai prea au cu cine să-l înlocuiască. Atunci, o să-l regrete pe Buia.

PRO **Caracterizează-i pe Gheorghe Florea, Cornel Dinu şi Jean Pădureanu.**

Păi, ce să-ţi spun? Florea vorbea mult, dar habar n-avea despre ce vorbeşte, Dinu vorbeşte mult şi ştie despre ce vorbeşte, în timp ce nea Jean nu vorbeşte deloc şi-şi face treaba. Meritul lui Florea a fost că a jucat toate meciurile corect.

PRO **Şi atunci cum te vei integra la Gloria, renumită pentru meciurile strategice?**

Pînă nu mă conving, nu pot să spun nimic. Pe unde am jucat, cînd am întîlnit Gloria, am jucat pe bune împotriva lor.

PRO **Ce aştepţi de la returul campionatului?**

În primul rînd să joc meci de meci şi să dau goluri în fiecare partidă. Bine, şi pase de gol, că eu cu astea-s mai mult. Aş fi mulţumit dacă aş da gol împotriva lui Steaua, Dinamo sau Rapid.

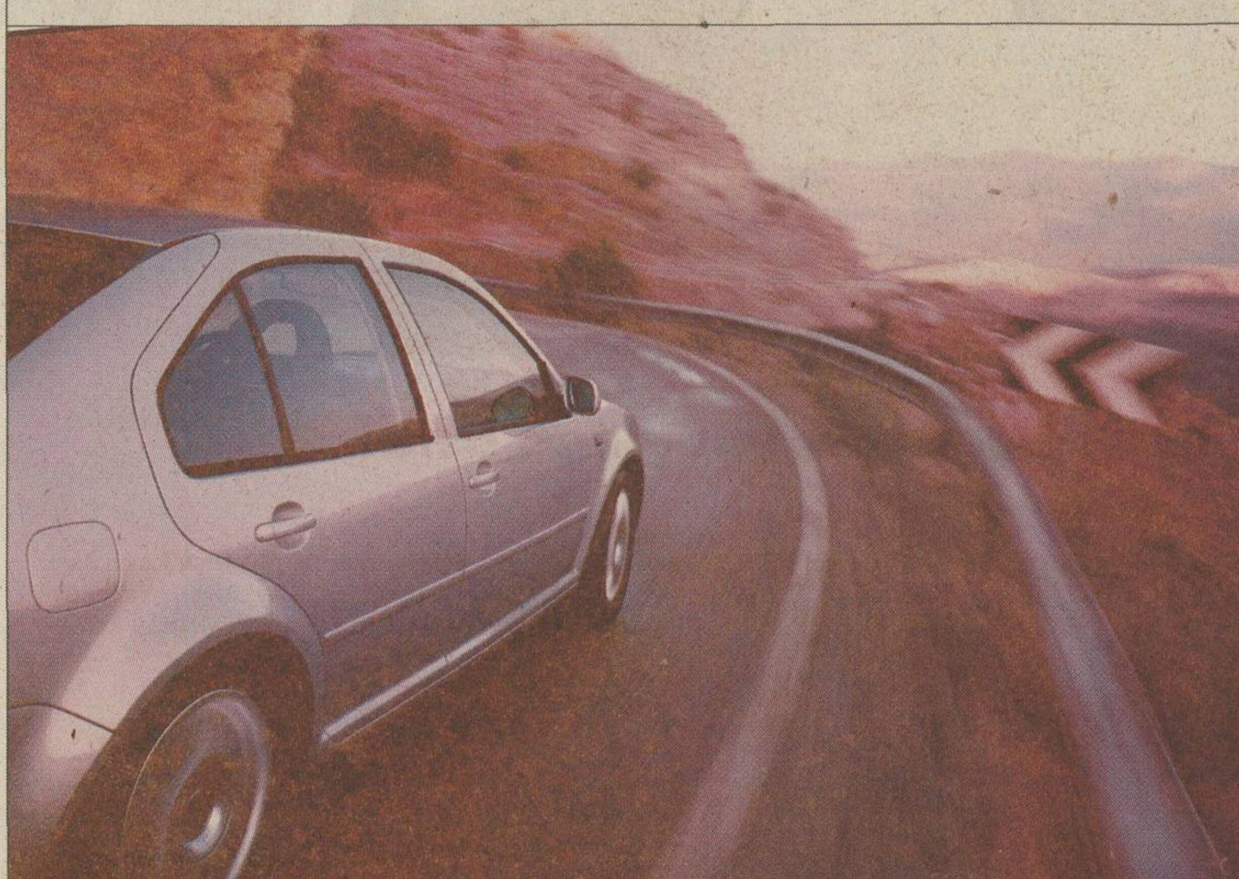

Electronic Stability Program

• În curbe, din cauza forţei centrifuge, orice automobil tinde să derapeze, părăsind traiectoria pe care este înscris. Iar dacă viteza este mare şi mai ales dacă drumul este alunecos, pericolul creşte. Sistemul electronic de control al stabilităţii (ESP) corectează într-un interval extrem de scurt aceste tendinţe, acţionând separat fiecare dintre roţi. Astfel, automobilul rămâne pe şosea.

ESP. Standard la Bora şi Passat

Începând cu variantele de echipare Comfortline.

www.zapp.ro Zapp info: 098 111 111 sau (01) 402 44 44

Răspund acum la telefon și primesc 3 cenți pe minut...

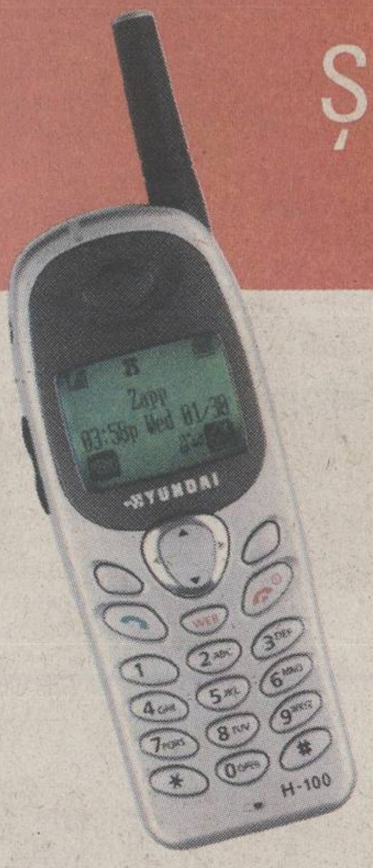

Dacă vrei să vorbești mai mult și să plătești mai puțin, acceptă această extraordinară ofertă:

Abonează-te la Zapp Mobile până la 15 martie 2002!

Pentru fiecare apel primit, din orice rețea de telefonie fixă sau mobilă, primești 3 cenți pe minut. Acest credit se scade din factura lunii respective, acoperind costul minutelor suplimentare vorbite, a abonamentului sau chiar a terminalului, dacă este cazul. Creditul de 3 cenți pe minut se acordă pentru toate apelurile primite, din orice rețea de telefonie fixă sau mobilă și chiar din interiorul rețelei Zapp, iar cel care te sună nu plătește nimic în plus! Astfel, cu apelurile primite îți plătești apelurile pe care le dai și poți ajunge chiar să vorbești GRATIS! Unde mai pui că prețul pachetelor cu telefon Zapp se reduce cu 20$ și primești și 1000 kB pe lună de e-mail sau Internet gratuit. Merită, nu?

Oferta este valabilă pentru toate abonamentele Zapp cu minute incluse, ale căror costuri sunt cuprinse între 10 și 85 $ pe lună, în limita stocului disponibil. Grăbește-te să vii în magazinele Zapp sau la dealerii noștri, pentru a beneficia de această incredibilă ofertă, care îți pune la dispoziție terminalele și tehnologia Zapp de ultimă oră: calitate impecabilă a rețelei și a apelurilor, maximum de siguranță a convorbirilor, soluții complete de comunicare mobilă: fax, SMS, e-mail și Internet mobil de mare viteză, cel mai bun și mai prietenos serviciu de relații cu clienții.

Abonează-te la Zapp până la 15 martie 2002 și vei beneficia de cei 3 cenți pentru totdeauna!...

Numai noi te plătim ca să vorbești!

... și fac orice pentru asta!

Zapp™
MOBILE

Singurul serviciu de telefonie mobilă de ultimă generație EXPECT MORE

UTA

Arădenii au revenit de la Viareggio

Clasaţi pe un onorabil loc 5 într-un clasament neoficial întocmit de organizatorii turneului de la Viareggio, juniorii de la UTA au revenit la Arad duminică dimineaţa, în jurul orei 2.30. Ei au cîteva zile de odihnă, fiind convocaţi la club doar joi dimineaţa. Pînă atunci, conducerea şi antrenorii urmează să definitiveze lotul echipei mari, o parte dintre cei prezenţi la Viareggio fiind deja pe lista lotului lărgit. "Pot spune că UTA s-a ridicat la cel mai înalt nivel de performanţă, pentru că turneul de la Viareggio este, practic, un Campionat Mondial pentru echipele de tineret. Cei de acolo nu vroiau să creadă că o echipă din România, mai ales la un club de Divizia B, poate juca de la egal la egal cu centre în care se investesc sute de milioane de dolari anual", a apreciat preşedintele clubului arădean, Marin Lupaş. El a declarat că la meciuri au fost foarte mulţi impresari. "Nu am discutat concret despre nici un jucător, mai ales că perioada de mercato s-a încheiat în Italia pe 31 ianuarie. S-ar putea însă să apară propuneri foarte curînd", a mai spus Lupaş. **(Ovidiu Gancea, Vali Viski - Arad)**

INFO

- **FC ARGEŞ / ÎN** ultimul meci din grupă, FC Argeş a pierdut cu 0-2 partida cu Kispest Honved. Beneficiind de jocul rezultatelor, alb-violeţii s-au calificat în faza superioară a turneului de la Norcia şi astăzi vor întîlni pe ucrainenii de la Karpati Lvov. **(Cristi Marinescu - Piteşti)**
- **UMT / ANTRENORUL** Gigi Staicu spune că problemele financiare ale formaţiei se vor rezolva în această săptămînă. "Am insistat în faţa conducătorilor, cărora le-am spus că nu pot pregăti jucători nemulţumiţi. Am primit asigurări că salariul pe luna ianuarie va fi plătit miercuri, iar contractele restante pe anul trecut vor fi achitate joi", a precizat Staicu. Deşi jucătorii s-au săturat de atîţea promisiuni, Staicu afirmă că a garantat personal pentru achitarea banilor: "Le-am spus să nu mă mai considere om dacă nu se vor rezolva toate problemele financiare în această săptămînă, iar ei au acceptat să se antreneze normal". **(Dan Popescu - Timişoara)**
- **SERIA B2 / APULUM.** Adunarea Generală a clubului din Alba Iulia a ales sîmbătă un Consiliu de Administraţie format din 9 membri, reprezentanţi ai unor firme sau instituţii interesate să sprijine echipa, printre care Jidvei, Apulum, MDF Frati. Conducerea de la Jidvei nu a fost prezentă la şedinţă, dar preşedintele Ioan Mărginean a anunţat că a fost mandatat să transmită că producătorii de vin sînt dispuşi să susţină echipa cu suma totală pe care o vor asigura celelalte firme plus un leu. Mărginean a prezentat şi un raport al situaţiei financiare, clubul avînd în acest moment datorii de aproximativ 100.000 de dolari, dintre care 39.000 reprezintă restanţe la jucători şi 30.000, o datorie la Plopeni pentru Catargiu şi Ciobanu. **(Dan Henegar, Alin Toth - Alba Iulia)**
- **SERIA B2 / OLIMPIA.** Surse din cadrul clubului susţin că portarul Zoltan Ritli nu va mai putea continua activitatea fotbalistică din cauză că medicii au constatat că genunchii săi nu rezistă la efort. Totuşi, Ritli a plecat ieri la un amical la Debrecen, dar numai pentru că portarul de rezervă Morar nu a putut face deplasarea, din lipsa paşaportului. **(Iosif Ţiproc - Satu Mare)**
- **EROARE / PE SITE-UL** de internet al LPF, la secţiunea Calendar, apar rezultatele din tur, dar şi programul returului, în care sînt însă trecute deja două scoruri! Astfel, întîlnirea Astra - Ceahlăul (din etapa a 19-a) se va încheia 1-1, iar FC Naţional va cîştiga cu 5-1 în faţa Bacăului, în etapa a 29-a, ce se va disputa pe 25 mai 2002!

MECIURI AMICALE

FC Naţional - Karnten 5-1
Au marcat: Mitrovici (2), Keca, G. Popescu, Sergiu Radu
FC Naţional: Vintilă - Keca, Ad. Matei, Curt, Potocianu, Stanca - Olah, G. Popescu, G. Coman - Mitrovici, Micici. **Antrenor** Cosmin Olăroiu. **Au mai jucat** Sergiu Radu, Soponariu, Gaborean, Ov. Petre, Domnişoru. Partida s-a disputat în Italia. Karnten ocupă locul 5 în prima ligă austriacă, "bancarii" evoluînd din minutul 10 în inferioritate prin eliminarea lui Curt. **(Florin Gongu)**

Petrolul - Buducnost Bosna 1-2
A marcat pentru români: Voinea

FCM Bacău - FC Oneşti 2-3
Au marcat: Iftodi (18), R. Ciobanu (26 - pen) / Gorga (47, 49), Corneanu (77)

Ceahlăul - "Poli" Unirea Iaşi 3-2
Au înscris T. Şerban (24 - pen.), Enache (33), Bokor (75) / D. Sînmărtean (59), Chiper (64)

FC Sf. Gheorghe - FC Braşov 1-1
Au marcat Gal (12) / Orban (50)

Farul - Oţelul 2-2
Au marcat: Dicu (18), Bădescu (58) / Guriţă (43), B. Andone (52)

Florenţa Mobel Odoreu (div.D) - Olimpia Satu Mare 1-3
Au marcat: Bîrsăuan / Mihovici, Fabian, Ilea
Olimpia: Suciu - Condor, Mihai Paul, Axinte, Dragomir - Mihovici, Tempfli, Bozdog, Rus - Roszel, Fabian. **Antrenor:** Gabi Both. **Au mai jucat:** Morar, Ciuclean, Bălău, Chiorean, Batin, Gorga, Paşca, Sălăjan, Aioaniţoaie, Ilea, Pataki. **(Iosif Ţiproc - Satu Mare)**

Gaz Metan Mediaş - Apulum Alba Iulia 1-1
Au marcat: Pogăcean 55 - pen. / R. Oprea 45
Gaz Metan: Roşca - Nicolau, Fl. Şomfălean, Cazangiu - Drăgulin, Pogăcean, Boroncoi, Cl. Moldovan, V. Stoica - Boaru, F. Popescu. **Antrenor:** Silviu Dumitrescu. **Au mai jucat:** Rus, C. Stoica, Miclăuş, Hanc, Dîmbean, Stanciu, Bunea,
Apulum: Bornescu - Didu, Ciobanu, Galeş, Bordean - Al. Kovacs, Pistriţu, Catargiu, R. Oprea - Zota, Trifu. **Antrenor:** Aurel Şunda. **Au mai jucat:** Opric, Simtion, Pîrva, Iagăru, Pelici, Frigore, Trandafir, Huştiu. Ultimii doi au venit la Alba Iulia de la Rocar, respectiv divizii inferioare din Italia. **(Alin Toth - Alba Iulia)**

ISCT - CFR Cluj 0-2
A marcat: Benkes (2) - ambele din penalty
ISCT: Ceclan - Kerestes, A. Rus, Şimon, Kiss - Foro, Timar, Bratu, Fodor - Anca, Bean. **Antrenor:** Adrian Coca. **Au mai jucat:** Pîrvu, L. Rus, Gatea, Mîţiu, Ghiţă, Oncică, Oroian, Kallai, Făgăraş. **(Dan Misar - Cîmpia Turzii)**

Arieşul Turda - Minaur Zlatna 0-0
Minaur: Rusu - Cioba, C. Pop, Popescu, Kiraly - Marina, Beza, Ov. Maier, Paleacu - Miclea, Chirilă. **Antrenor:** Ştefan Fogorossi. Partida s-a jucat la Ocna Mureş, în repriza a doua intrînd pe teren jucătorii care evoluaseră în paralel o primă repriză cu echipa locală.

Soda Ocna Mureş - Minaur Zlatna 0-0
Minaur: Cotora - Abălaşei, Macavei, Himcinschi, Neghirlă - C. Szeghedi, Balaj, Ad. Popa, Plisca - Bolmandîr, Mîndroc. După pauză au intrat pe teren jucătorii care evoluaseră în prima repriză cu Arieşul Turda. **(Răzvan Topală - Ocna Mureş)**

ASA Tîrgu Mureş - Unirea Dej 4-2
Au marcat: Puşcaş 15, Şomfălean 25, C. Luca 77, Călin Ignat 79 / Farcău 18, D. Pop 55
ASA: Farkas - Asztalos, Kovacs, Porav, Mihu - Enyedi, Torok, Andras, Borz - Şomfălean, Puşcaş. **Antrenor:** Fodor Janos. **Au mai jucat:** F. Moldovan, Zagon, Grama, Cristi Ignat, Călin Ignat, Zsigmond, Vicol, Vlasiu, Luca, Mihaly. **(Florin Marcel - Tîrgu Mureş)**

"U" Cluj - Chimica Tîrnăveni 1-0
A marcat: Codreanu 90
"U" Cluj: Pîglişan - M. Rus, Matei, Szilaghi, Abrudan, Văsie - Costea, Păcurar, Iurişniţi - Căpuşan, Prodan. **Antrenor:** Dan Anca. **Au mai jucat:** Moldovan, Turbuţan, Boerean, Bujiţă, Harmath, Cociş, G. Ţălnar, Codreanu, Damian, Cr. Pop. **(Radu Bichiş)**

Olimpia Ljubljana - Inter Gaz 0-0

Mureşul Deva - Minerul Certej 1-4
Au marcat: Porumboiu / Micu (2), Turcan, Ştefăligă

www.zonaX.ro
OLTENCE FIERBINTI
051.892 666
S-AU INTORS OLTENCELE!
Numai 15000 lei/minut
051.89 29 69

RAPID

Dennis nu s-a acomodat

Ioan Bratu
Cristi Zagaradniuc

Partida dintre Rapid şi Sportul, disputată sîmbătă pe o vreme superbă, a umplut pînă la refuz tribuna de la Pro Rapid. Suporterii giuleşteni au ţinut să urmărească la lucru trupa lui Viorel Hizo, interesaţi să vadă cum s-au integrat jucătorii transferaţi în această iarnă. În evidenţă a ieşit însă altcineva, atacantul Daniel Pancu, fotbalist care în afara golului a avut şi alte execuţii spectaculoase. Viorel Hizo a trimis în formula de start două dintre vedetele de care se leagă multe dintre speranţele pentru acest retur, portarul Bogdan Stelea şi mijlocaşul Dennis Şerban. Primul dintre ei a avut mai puţin de lucru în prima parte, după care a reuşit cîteva intervenţii spectaculoase, mai ales la acţiunile lui Gigel Bucur, şi a salvat echipa de la primirea altor goluri. Dennis, în schimb, pare că nu-şi găseşte încă locul în angrenajul construit de Hizo. A muncit mult, dar nu a pus în pericol poarta celor de la Sportul. Buta şi Ilyeş au intrat pe teren relativ tîrziu, în repriza a doua, cînd jocul scăzuse mult în intensitate şi nu au apucat să iasă în evidenţă. "Toată săptămîna am făcut antrenamente puternice şi era normal să se resimtă o oboseală. Eu sînt mulţumit de cum se prezintă echipa în această fază a pregătirilor. S-au mişcat bine jucătorii, mai ales în prima repriză", a declarat tehnicianul giuleştean.

De cealaltă parte, "studenţii" au început crispat meciul, dar în partea a doua au trecut la cîrma jocului, punîndu-i deseori în dificultate pe rapidişti. Andone i-a testat pe cei trei jucători noi, Necşulescu, Stancu şi Tibi Bălan, toţi trei demonstrînd că pot face faţă pretenţiilor Diviziei A. Antrenorul a precizat însă că "doar Necşulescu a semnat un contract cu noi. Ceilalţi doi nu sînt deocamdată transferaţi. Vom mai discuta cu Rapidul pentru Bălan şi sper să ajungem la o înţelegere".

Spre deosebire de portarul giuleştean, Dennis Şerban nu dă încă randamentul scontat, jocul său din partida cu Sportul fiind unul mai degrabă mediocru
Foto: CRISTI PREDA

SLALOM FĂRĂ EFICIENŢĂ. *Dennis a încercat să desfacă apărarea Sportului, însă a pierdut multe baloane în preajma careului advers*

Rapid - Sportul Studenţesc 1-1
Au marcat: Pancu (6), respectiv Mazilu (61)
Rapid: Stelea - Iencsi, Şoavă, Mutică - D. Chiriţă, Schumacher, Sabău, D. Şerban, Raţ - Niţă, Pancu. **Antrenor** Viorel Hizo. **Au mai jucat** N. Stanciu, Ilyeş, Bandi, Buta, Şumudică, Maftei, N. Grigore şi Fl. Bratu
Sportul: Stanca - Galamaz, Necşulescu, Rusu - Stancu, T. Bălan, Lazăr, Cruceru, Voicilă - Diniţă, O. Chihaia. **Antrenor** Ioan Andone. **Au mai jucat** Stăncioiu, Farmache, Secăreanu, Georgescu, Păunescu, Cr. Irimia, Negru, Pădureţ, G. Bucur, Mazilu, A. Dumitru şi Raţiu.

CONTRE ÎNTRE ZOTTA ŞI ASISTENTUL LĂZĂRESCU

În repriza secundă, la o fază în care mingea a ieşit afară din teren în urma unei faze confuze, asistentul Dan Lăzărescu a semnalizat aut de poartă în favoarea Rapidului, după care a strigat către arbitrul Vali Ioniţă: "Ajută-mă şi tu, că n-am văzut acolo!". Aflat pe banca de rezerve, vicepreşedintele giuleştean Constantin Zotta, fost arbitru internaţional, a intervenit zîmbind: "Dane, se dă mingea formaţiei aflate în apărare. Nici acum n-ai învăţat!". Lăzărescu l-a auzit şi i-a răspuns că "ai văzut că aşa am procedat. Nu puteam să risc şi să iasă gol în urma unui corner acordat la o fază dubioasă".

Dolha mai stă două săptămîni

Printre spectatorii prezenţi la Pro Rapid s-a aflat şi Emilian Dolha ***(foto)***, **portarul giuleştean privind prima repriză din tribună, iar cea de-a doua de pe gazonul din spatele porţii lui Stelea. Absent de la jumătatea lunii octombrie, internaţionalul giuleştean a terminat prima parte a tratamentului la sfîrşitul săptămînii trecute, rezultatele analizelor efectuate fiind bune. El trebuie să continue tratamentul încă o lună, însă este posibil ca peste două săptămîni medicii să-i permită reluarea antrenamentelor uşoare.**

Doi selecţioneri la meci

Meciul din Bucureştii Noi a fost urmărit de ultimii doi selecţioneri ai "naţionalei" României, atît Gheorghe Hagi, cît şi Anghel Iordănescu ***(foto centru, cu şapcă)*** **fiind prezenţi la Pro Rapid. Ultimul, care astăzi va decola cu reprezentativa noastră spre Paris, a apărut la teren exact la fluierul de început al arbitrului şi a preferat să stea, de unul singur, printre suporterii rapidişti. Hagi, însoţit de Balint, a urmărit meciul dintre băncile de rezerve, ultima jumătate de oră stînd de vorbă cu rapidistul Neluţu Sabău, fostul său coleg de cameră pe vremea cînd ambii evoluau în linia de mijloc a României.**

Foto: CRISTI PREDA

LA UN PAS DE BĂTAIE

O fază aparent banală era să se încheie cu o bătaie în toată regula. În minutul 57, Pancu proteja o minge în apropierea băncii de rezerve a Sportului, fiind talonat de Răzvan Păunescu. Supărat că fundaşul l-a lovit, din spate, peste piciorul de sprijin, "Ronaldo din Giuleşti" a pasat balonul după care s-a repezit spre Păunescu şi l-a bruscat.

CIUBOTARIU A JUCAT LA KIEV

Jucătorul Sportului, Cristian Ciubotariu, a evoluat vineri în echipa a doua a celor de la Dinamo Kiev, într-o partidă amicală cu Desna Chernihiv (3-2). Ciubotariu a fost titular, dar a jucat doar o repriză. Fotbalistul este de o lună în Ucraina şi spune că "mă apasă destul de mult această incertitudine. Dacă demarau tratativele din timp, plecam cu prima echipă în Olanda. Sînt cazat la hotelul clubului, iar Cernat, care vorbeşte ruseşte, m-a ajutat să mă adaptez. Aştept să revină domnul Lobanovski pentru a-mi clarifica situaţia".

SCANDAL

A scos echipa din teren

Ramona Mânzat
Dan Bereanu
(Reşiţa)

Ionuţ Popa, antrenorul liderului Seriei B2, şi-a chemat elevii la vestiare în minutul 55 al amicalului de la Reşiţa, după ce arbitrul l-a eliminat pe mijlocaşul Luca

Sîmbătă, la Reşiţa, a fost programat un meci amical între două echipe cu pretenţii în Seria a II-a Diviziei B, CSM Reşiţa şi UTA, ambele angrenate în lupta pentru promovare. Dornici să vadă confruntarea, aproximativ 600 de reşiţeni au venit la stadion. Partida a curs fără incidente deosebite pînă în minutul 55, cînd arbitrul reşiţean Radu David l-a eliminat pe arădeanul Luca, acordîndu-i al doilea cartonaş galben. În acel moment, scorul era 1-1, după ce Miculescu a adus UTA în avantaj (19), iar Opriţa a restabilit egalitatea (43). Antrenorul Ionuţ Popa a protestat vehement faţă de decizia "centralului", îndreptîndu-se spre acesta şi făcîndu-l nesimţit. Deoarece David nu a revenit asupra deciziei şi, mai mult, l-a trimis şi pe el în tribună, Popa şi-a chemat jucătorii la vestiar şi meciul nu a mai continuat. Conducătorii reşiţeni s-au arătat indignaţi de atitudinea tehnicianului. "E inadmisibil aşa ceva. Jucătorii trebuie lăsaţi să-şi vadă de joc. Chiar dacă există greşeli de arbitraj, nimic nu poate justifica o astfel de atitudine", a declarat finanţatorul echipei CSM, Dinel Staicu. În timp ce preşedintele Marius Popescu s-a rezumat să afirme că nu îşi explică gestul tehnicianului arădean, antrenorul Dumitru Marcu şi-a exprimat regretul că meciul nu s-a putut încheia. "Era un test foarte util", a spus Marcu.

Foto: STACHE RARES

VEŞNIC NEMULŢUMIT. *Popa este cunoscut drept un antrenor coleric, cu care arbitrii au avut mereu de furcă*

Ionuţ Popa a declarat că, dacă meciul ar fi continuat, ar fi putut avea loc incidente mult mai serioase, deoarece jucătorii săi erau foarte tensionaţi din cauza arbitrajului. "Jocul a fost împins în permanenţă de arbitru spre poarta noastră. Nu-mi mai permiteam să ţin echipa în teren pentru a fi batjocorită. Pînă în acel moment, am trecut cu vederea tot felul de decizii, de exemplu că Reşiţa a egalat după un fault în atac. Jucătorii erau de la 6.30 pe autocar, drumul a fost foarte greu din cauza ceţii, şi dacă facem un efort pentru a juca amicale, nu putem accepta să-şi bată cineva joc de noi. Cred că am făcut bine că am luat decizia să ne retragem, pentru că dacă rămîneau în teren nu garantam ce se putea întîmpla", a declarat Popa. El crede că, dacă nici în amicale nu pot fi asigurate arbitraje corecte, atunci disputarea lor nu ar mai avea sens. În 23 februarie, Reşiţa urma să meargă la Arad pentru revanşa partidei de sîmbătă, dar, după incidentul de sîmbătă, nu se ştie dacă meciul respectiv se va mai juca.

COROCAN CREDE CĂ TREBUIE SESIZATĂ FEDERAŢIA

Cornel Corocan, fostul arbitru internaţional reşiţean, a declarat că va cere AJF Caraş - Severin să sesizeze FRF în privinţa atitudinii pe care a avut-o tehnicianul arădean. Popa crede însă că echipa sa nu va suporta nici o sancţiune din partea federaţiei. "Nu a fost un meci oficial, cí unul amical, aşa că nu ştiu ce măsuri s-ar putea lua", a afirmat antrenorul.

CSM Reşiţa - UTA 1-1
Au marcat: Opriţa 43 / Miculescu 19
Reşiţa: Agachi - Ibric, Căprariu, Miclea - Ciucur, Nica, Dianu, Doană, Ciocoi - Opriţa, Bratu. **Antrenor:** Dumitru Marcu. **A mai jucat:** Cioabă.
UTA: Mîrne - Panin, Zaha, Ştirbu, Panaitescu - Măgurean, Todea, Luca, Ciubăncan - Miculescu, Drida. **Antrenor:** Ionuţ Popa. **A mai jucat:** Kent.

EDIŢIA A VI-A

Divizia Fantastică 2002-2003

PETROM
Esenţa mişcării

Dacă intenţionezi să participi şi să cîştigi titlul de cel mai bun antrenor, înscrie-te în joc!

Divizia Fantastică se pregăteşte pentru un nou concurs. Cititorii care vor să fie antrenorii unei echipe de fotbal în campionatul 2002-2003 trebuie să decupeze din ziar Dolarii Fantastici şi taloane de înscriere. ProSport publică în fiecare zi Dolarii Fantastici şi, o dată pe săptămînă, un talon de înscriere. Pentru o echipă în Divizia Fantastică ai nevoie de 10.000.000 Dolari Fantastici şi de un talon de înscriere. Talonul de înscriere trebuie completat în totalitate. În dreapta sus sînt 13 căsuţe, în care participantul îşi va scrie Codul Numeric Personal, din buletinul de identitate. În căsuţa în dreptul căreia scrie codul echipei antrenorul îşi va numerota fiecare echipă începînd cu 01, 02..., pînă la 50, numărul maxim de formaţii admise pentru un singur antrenor.

Pe măsură ce aţi strîns taloane de înscriere şi Dolari Fantastici, corespunzător numărului de echipe pe care vreţi să le jucaţi în campionatul viitor, puneţi-le în plic şi expediaţi-le pe adresa OP 31, CP 16, Bucureşti şi veţi fi înscrişi în joc.

În luna iulie ProSport va publica o listă cu 250 de jucători, din care tu îţi vei alege lotul. Antrenorii îşi vor putea înscrie loturile şi echipele prin Internet, cu ajutorul Telefonului Automat sau cu formulare clasice, expediate prin poştă.

Pentru a înscrie un singur lot în Divizia Fantastică ediţia 2002-2003 ai nevoie de 10 milioane de Dolari Fantastici şi un talon de înscriere. Dolarii Fantastici apar zilnic în ProSport, iar talonul de înscriere o dată pe săptămînă. Trimite plicurile pe adresa **OP 31, CP 16, Bucureşti.** Pentru informaţii suplimentare sunaţi la **(01) 205.22.54.**

DF
11.02.2002
DIVIZIA FANTASTICA 2002 2003
PETROM
Esenţa mişcării
VALOAREA ZILEI
DOLARI FANTASTICI
1.000.000
DF
Divizia Fantastică 2002 - 2003

DIVERSE

ITALIA - Etapa a 22-a

Atalanta - Brescia..............................0-0
Bologna - Inter Milano......................2-1
(Pecchia 55, Zauli 74 - Seedorf 89)
Lecce - Verona..................................1-1
(Giacomazzi 4 - Frick 52)
AC Milan - Perugia 1-1
(Serginho 17 penalty - Bazzani 47)
AC Parma - Lazio Roma....................1-0
(Di Vaio 68)
AC Torino - Piacenza........................1-1
(Ferrante 82 - Hubner 73)
Venezia - Fiorentina..........................2-0
(Magallanes 18, Maniero 54)
Chievo - Udinese 1-2
(Cossato 89 - Kroldrup 17, Muzzi 23)

CLASAMENT

1	AS Roma	44p	(33-14)
2	Juventus	43p	(41-15)
3	Inter	43p	(37-19)
4	Chievo	37p	(40-33)
5	Bologna	35p	(24-23)
6	Milan	34p	(31-24)
7	Verona	32p	(31-32)
8	Lazio	29p	(28-19)
9	Udinese	29p	(31-35)
10	Torino	28p	(25-26)
11	Parma	27p	(29-32)
12	Perugia	27p	(24-30)
13	Atalanta	26p	(27-37)
14	Piacenza	24p	(27-30)
15	Brescia	23p	(25-37)
16	Lecce	20p	(21-33)
17	Fiorentina	17p	(23-44)
18	Venezia	15p	(20-34)

Partida AS Roma - Juventus s-a disputat aseară.

SERIE B

Etapa a 23-a: Ancona - Messina 1-1, Cagliari - Crotone 2-1, Cosenza - Pistoiese 1-2, Empoli - Sampdoria 2-0, Genoa - Siena 1-1, Modena - Ternana 2-0, Reggina - Cittadella 1-0, Vicenza - Napoli 2-1, Salernitana - Como 1-2. Partida Palermo - Bari e programată diseară.

Clasament: 1. Reggina 47p, 2. Modena 46p, 3. Empoli 46p, 4. Como 45p... 12. Genoa 28p... 17. Cittadella 22p.

SPANIA - Etapa a 25-a

La Coruña - Villarreal 0-0
Español - Valladolid..........................1-0
(Posse 90)
Malaga - Alaves 1-0
(Dely Valdes 89)
Osasuna - Rayo Vallecano 1-0
(Sabino 65)
Real Madrid - Las Palmas 7-0
(Morientes 20, 35, 53, 71, 79, Zidane 33, Angel 70 autogol)
Real Sociedad - Zaragoza.................3-1
(Kovacevici 1, De Pedro 43, De Paula 82 - Milosevici 55)
Mallorca - FC Barcelona 0-0
Valencia - Celta Vigo 0-0
Tenerife - FC Sevilla 1-1
(Ocana 90 - Moises 14 penalty)

CLASAMENT

1	Real Madrid	43p	(48-28)
2	Valencia	43p	(29-21)
3	Celta	41p	(42-27)
4	La Coruña	41p	(37-30)
5	FC Barcelona	40p	(39-21)
6	Alaves	39p	(24-22)
7	Betis	38p	(25-21)
8	Bilbao	38p	(34-34)
9	FC Sevilla	35p	(39-30)
10	Valladolid	35p	(27-38)
11	Español	33p	(30-38)
12	Osasuna	32p	(22-27)
13	Malaga	31p	(28-30)
14	Villarreal	31p	(27-29)
15	Las Palmas	29p	(25-28)
16	Zaragoza	29p	(25-37)
17	Mallorca	27p	(28-32)
18	Sociedad	25p	(31-38)
19	Rayo	24p	(30-42)
20	Tenerife	24p	(18-35)

Meciul Betis Sevilla - Athletic Bilbao s-a disputat aseară.

ANGLIA - Etapa a 26-a

Aston Villa - Chelsea.........................1-1
(Merson 28 - Lampard 65)
Bolton - West Ham 1-0
(Gardner 38)
Derby County - Sunderland 0-1
(Quinn 80)
Fulham - Blackburn...........................2-0
(Hayles 31, Malbranque 63)
Ipswich Town - Liverpool 0-6
(Abel Xavier 16, Heskey 43, 90, Hyypia 52, Owen 62, 71)
Middlesbrough - Leeds 2-2
(Ince 51, Windass 88 - Bakke 19, Fowler 54)
Newcastle - Southampton.................3-1
(Robert 24, Shearer 29, 45 penalty - Pahars 39)
Tottenham - Leicester 2-1
(Anderton 37, Davies 61 - Oakes 79)
Charlton - Manchester United...........0-2
(Solskjaer 33, 74)
Everton - Arsenal...............................0-1
(Wiltord 62)

CLASAMENT

1	Manchester	54p	(66-35)
2	Liverpool	52p	(44-24)
3	Newcastle	52p	(51-33)
4	Arsenal	51p	(51-30)
5	Chelsea	44p	(46-26)
6	Leeds	43p	(37-29)
7	Aston Villa	38p	(32-29)
8	Tottenham	35p	(37-35)
9	Fulham	35p	(25-23)
10	Charlton	33p	(30-32)
11	Sunderland	31p	(21-30)
12	West Ham	31p	(29-42)
13	Ipswich	30p	(34-40)
14	Southampton	30p	(31-41)
15	Everton	28p	(26-33)
16	Middlesbrough	28p	(24-33)
17	Bolton	28p	(30-42)
18	Blackburn	25p	(32-36)
19	Derby County	22p	18-43)
20	Leicester	17p	(18-46)

GERMANIA - Etapa a 22-a

Werder Bremen - FC Kaiserslautern 1-0
(Ailton 51)
Leverkusen - Mönchengladbach 5-0
(Ballack 10, Neuville 17, B. Schneider 31, Ramelow 84, Berbatov 87)
Hansa Rostock - Freiburg.................4-0
(Di Salvo 10, 61, Lange 24, Rydlewicz 70)
Bayern München - Dortmund...........1-1
(Elber 82 - M. Amoroso 78)
Schalke - St. Pauli 4-0
(Ebbe Sand 9, Moller 24, Bohme 54 penalty, Reck 81 penalty)
Hertha Berlin - Stuttgart 2-0
(Marcelinho 16, 36)
Wolfsburg - Cottbus...........................2-1
(Robson Ponte 12, 24 - Da Silva 90)
Nürnberg - München 1860...............2-1
(Rink 35, Tavcar 65 - Bierofka 48)
Hamburg - FC Köln 4-0
(Fukal 34, Sichone 63, Barbarez 67, Romeo 83)

CLASAMENT

1	Dortmund	47p	(37-15)
2	Leverkusen	45p	(51-27)
3	Kaiserslautern	42p	(43-28)
4	Schalke	41p	(35-22)
5	Bremen	39p	(35-26)
6	Bayern	38p	(39-19)
7	Hertha	36p	(33-27)
8	München 1860	33p	(34-35)
9	Stuttgart	31p	(27-24)
10	Wolfsburg	30p	(36-31)
11	Hamburg	27p	(33-35)
12	Rostock	25p	(22-29)
13	Freiburg	23p	(25-35)
14	Nürnberg	22p	(21-38)
15	M'Gladbach	20p	(23-35)
16	Cottbus	20p	(19-38)
17	St. Pauli	15p	(23-43)
18	FC Köln	14p	(11-40)

FRANŢA - Restanţe

FC Metz - Montpellier 0-0
Olympique Lyon - Troyes 3-1
(Carriere 28, Anderson 46, Delmotte 78 - N. Gousse 22)

Clasament: 1. Lens 51p, 2. Lyon 47p, 3. PSG 42p... 10. Monaco 31p... 12. Nantes 29p.

OLANDA

Etapa a 22-a: Vitesse - Sittard 1-1, Sparta - De Graafschap 1-3, Alkmaar - Heerenveen 0-2, Twente - Den Bosch 4-0, Groningen - Feyenoord 0-1, Ajax - Waalwijk 3-1, Utrecht - Nijmegen 1-4.

Clasament: 1. Feyenoord 45p, 2. Ajax 45p, 3. PSV 40p... 6. Vitesse 35p.

BELGIA

Etapa a 22-a: Anderlecht - Lierse 7-1, Beveren - La Gantoise 2-2, Genk - Beerschot 4-4, La Louviere - FC Bruges 1-2, Lokeren - Lommel 1-0, Anvers - Alost 2-0, Westerlo - Charleroi 3-3, St. Trond - Molenbeek 1-2. Partida Mouscron - Standard Liege s-a jucat aseară.

Clasament: 1. FC Bruges 49p, 2. Anderlecht 45p, 3. Genk 44p... 6. Standard 40p... 14. Molenbeek 21p.

TURCIA

Etapa a 22-a: Galatasaray - Malatya 1-0, Istanbulspor - Beşiktaş 1-2, Diyarbakir - Bursa 2-3, Ankaragucu - Goztepe 4-2, Yozgat - Fenerbahce 1-2, Denizli - Antalya 3-2, Kocaeli - Genclerbirligi 0-1, Rize - Gaziantep 1-0, Samsun - Trabzon 1-2.

Clasament: 1. Galatasaray 50p, 2. Beşiktaş 47p, 3. Fenerbahce 43p.

PORTUGALIA

Etapa a 22-a: Belenenses - Varzim 3-2, Alverca - Maritimo 0-2, Beira Mar - Setubal 1-0, Braga - Salgueiros 0-0, Leiria - Boavista 0-1, Guimaraes - Santa Clara 1-0. Meciul Gil Vicente - Sporting s-a disputat aseară.

Clasament: 1. Boavista 48p, 2. Sporting 46p, 3. FC Porto 39p.

CAN 2002 - Finala

CAMERUN - Senegal ....0-0, 3-2 la penaltyuri

CAMERUN: Alioum - Tchato, Song, Kalla - Geremi, Lauren, Foe, Wome, Olembe - Eto'o, Ndiefi. Antr. W. Schafer

SENEGAL: *Sylva - Daf, A. Cisse, Diatta, Coly - S. Diao, Bouba Diop, Makhtar N'Diaye (46 Moussa N'Diaye), Fadiga - H. Camara, H. Diouf. Antr. B. Metsu*

A arbitrat Gamal Al Ghandour (Egipt)

Finala mică: Mali - Nigeria 0-1

ITALIA

Remiză cu gust amar

Daniel Scorpie

Gică Popescu şi Adrian Mutu şi-au împărţit frăţeşte punctele în confuntarea directă Lecce-Verona (1-1). Nici unul dintre cei doi n-a reuşit să se remarce în mod deosebit, ba chiar au decepţionat. "Baciul" a început foarte bine meciul la Lecce, care căuta disperată primul succes acasă după aproape 3 luni pentru a ieşi din zona retrogradării. A urcat des la cornere în careul advers şi n-a lipsit mult să marcheze primul gol în Italia în minutul 3, însă lovitura sa de cap a trecut puţin peste transversală. Golul l-a reuşit imediat Giacomazzi, la cornerul succesiv, după o fază identică. Problemele au apărut pentru Popescu în apărare, unde Giuseppe Colucci şi Frick l-au pus mereu în dificultate. Dacă în prima repriză Lecce a scăpat, după pauză atacantul din Liechtenstein n-a mai iertat. A profitat de ezitarea lui Gică şi l-a învins pe Chimenti cu un şut în diagonală, la unul dintre contraatacurile Veronei.

Nici Mutu n-a fost în apele lui, repetînd evoluţia modestă din precedenta deplasare, la Perugia. Ocaziile nu i-au lipsit, dar decarul "gialloblu" a ales de fiecare dată soluţiile cele mai puţin inspirate. În finalul primei reprize, el a întîrziat prea mult şutul, a încercat încă un dribling la 8 metri şi a fost blocat. După pauză, în minutul 62, s-a dovedit chiar egoist şi nu l-a servit pe Frick, căutînd finalizarea individuală, fără probleme pentru Chimenti. Remiza n-a putut fi schimbată, deşi Piangerelli, bară, şi Frick, singur cu portarul, au avut ocazii mari. Rezultatul rupe seria neagră din deplasare a Veronei şi afundă, totodată, pe Lecce în zona retrogradării.

Duelul românilor din partida Lecce - Verona s-a încheiat fără învins şi învingător (1-1). Gică Popescu şi Adrian Mutu, ambii integralişti, au evoluat destul de şters

Reuter

DECEPŢIE. Adrian Mutu n-a reuşit să confirme în meciul de la Lecce evoluţiile care l-au propulsat pe primul loc în topul "stranierilor" din Serie A alcătuit de televiziunea italiană RAI

MALESANI A PRELUNGIT PÎNĂ ÎN 2003

După aproape o săptămînă de negocieri, Alberto Malesani a ajuns vineri seară la un acord cu preşedintele Giambattista Pastorello pentru a continua la Verona pînă în iunie 2003. Antrenorul echipei "gialloblu" a obţinut ceea ce şi-a dorit, adică garanţii în privinţa păstrării lotului actual în sezonul viitor, cu excepţia lui Mutu, singurul care ar putea fi cedat în vară. "Mi-aş dori să rămînă alţi 5 ani pentru că vrem să deschidem un ciclu cu Malesani", a declarat Pastorello, care a acceptat şi o mărire de salariu pentru antrenorul Veronei.

Continuă criza Milanului

Patru puncte. Atît a strîns Milan în ultimele cinci partide. "Rossonerii" au irosit şansa de a se apropia de locul 4, singurul obiectiv rămas în acest sezon. Fără Contra şi Albertini, suspendaţi, dar cu Şevecenko *(foto dreapta)* şi Rui Costa în teren, formaţia lui Ancelotti s-a împiedicat de Perugia (1-1) pe "San Siro". Golul înscris de Serginho din penalty n-a fost de ajuns în faţa trupei lui Cosmi, care a terminat meciul în nouă, Baiocco (59) şi Sogliano (87) fiind eliminaţi. Asta şi pentru că Jose Mari a ratat de două ori singur cu poarta goală în final.

Reuter

INTER PIERDE TEREN

Inter a bifat primul eşec din acest sezon în deplasare. Echipa lui Hector Cuper nu-şi revine deloc şi, după remizele cu Venezia şi Torino, a cedat neaşteptat la Bologna (1-2). Pasa neagră în care a intrat Vieri s-a reflectat din nou în jocul "nerazzurrilor", care n-au putut fi salvaţi doar de Recoba. Fără Cordoba şi Gresko, defensiva a suferit mult, încasînd două goluri, semnate de Pecchia şi Zauli, care au profitat de gafele lui Georgatos şi Vivas. Punctul reuşit în penultimul minut de olandezul Seedorf, intrat după pauză în locul lui Di Biagio, n-a mai schimbat soarta partidei, astfel că Inter a pierdut teren în lupta pentru titlu.

SERIE B

Mihalcea şi Năstase cîte 90 de minute

Genoa a început meciul cu Siena cu trei români, dar acest lucru n-a ajutat-o să obţină mai mult decît un punct (1-1). Adrian Mihalcea şi Valentin Năstase au evoluat 90 de minute la debutul în Serie B, ultimul primind un cartonaş galben în minutul 10. Paul Codrea a cerut să fie înlocuit la pauză de antrenorul Edy Reja, acuzînd o stare de oboseală, iar al patrulea român, Marius Sava, a rămas pe bancă. Înscris abia sîmbătă la Ligă, Daniel Prodan a fost doar rezervă la Messina (1-1 la Ancona). Tot în divizia secundă, Mihai Baicu a jucat pînă în minutul 77 la Cittadella (0-1 cu Reggina).

SPANIA

Tratament cu "Vitamina Z"

Clasa lui Zidane şi cele 5 goluri ale lui Morientes au ajutat Realul să învingă cu 7-0 pe Las Palmas şi să revină pe primul loc în clasamentul Primerei Division

Andrei Niculescu

După o serie de rezultate proaste, ce au culminat cu două înfrîngeri, la Barcelona, cu Español, şi la Valladolid, Real Madrid îşi văzuse dintr-o dată periclitate visele de a cîştiga tot ce se poate cîştiga în anul centenarului său. Urma întîlnirea cu Las Palmas, în care marele handicap nu venea dinspre echipa din Insulele Canare, altfel un adversar onorabil, dar evident limitat, ci mai degrabă din propriul vestiar. Acolo de unde, pentru partida de aseară, lipseau tocmai oamenii-emblemă ai "albilor", Hierro şi Raul.

Marea speranţă a Madridului se lega însă de revenirea lui Zidane. Zizou fusese accidentat la ultimele două partide, iar lipsa sa din angrenajul lui Del Bosque se văzuse suficient de limpede ca anunţata reintrare să fie primită cu un oftat de uşurare pe "Bernabeu". Administrată după o reţetă deja exersată în săptămînile precedente, "Vitamina Z" s-a dovedit medicamentul de care Madridul avea nevoie. Rezultatul tratamentului avea să fie însă peste aşteptările "doctorului" Del Bosque. Luaţi tare încă din primele minute, insularii n-au putut face altceva decît să urmărească, alături de spectatorii entuziasmaţi, recitalul gazdelor, încheiat cu un sec 7-0, ce n-a făcut decît să-i dea dreptate lui Roberto Carlos. "Dacă învingem şi o facem şi la scor mare, toată lumea va uita de probleme", spunea brazilianul sîmbătă, prezicerea sa fiind ajutată şi de evoluţia excepţională a lui Morientes. Cu 5 goluri marcate, el s-a urcat în fruntea listei golgeterilor din Spania, suflîndu-i lui Zidane şi titlul de cel mai bun om al partidei. Cu siguranţă însă francezul, cu a cărui magie vor da piept şi "tricolorii" miercuri, nu s-a supărat.

Reuter

GOLGETERUL. Al cincilea gol marcat cu Las Palmas: Morientes, faţă în faţă cu Figo, mulţumeşte Providenţei

ROMÂNI

Ţiţi a bătut campioana

Panionios Atena, echipă pregătită de Ţiţi Dumitriu, a învins aseară pe Olympiakos Pireu cu 3-1. Campioana en titre a Greciei a deschis scorul în minutul 3 (Alexandris), dar Panionios a demonstrat moral. Pînă la pauză a reuşit nu doar să egaleze, ci să ia şi avantaj de două goluri, Siljak (25) şi Vltsek (30, 45), scor care a rămas înscris pe tabelă pînă la final. În clasament, Panionios ocupă locul 9, cu 19 puncte.

Dorinel l-a învins pe "Reghe"

Dorinel Munteanu (VfL Wolfsburg) şi Laurenţiu Reghecampf (Energie Cottbus) au fost sîmbătă adversari, echipa primului impunîndu-se cu 2-1. Amîndoi au fost utilizaţi pe toată durata partidei şi au avut evoluţii bune. De la Dorinel, sancţionat şi cu "galben", a plecat faza primului gol, iar "Reghe" a nimerit transversala din lovitură liberă, la mijlocul reprizei secunde. Vasile Miriuţă n-a făcut parte din lotul deplasat de Energie la Wolfsburg.

Ganea a luat pauză

După ce a marcat trei goluri în tot atîtea etape de campionat, fiind inclus în echipa săptămînii trecute alcătuită de cotidianul "El Mundo Deportivo", Ionel Ganea a luat pauză sîmbătă. Titular la VfB Stuttgart în meciul de la Berlin, cu Hertha, Ganea n-a mai reuşit să înscrie, jucînd destul de slab.

Ilie şi Craioveanu out

Adrian Ilie a fost din nou ignorat de antrenorul Valenciei, Rafa Benitez, care nu l-a convocat pentru meciul de sîmbătă seară cu Celta Vigo (0-0). Gheorghe Craioveanu, la rîndul său, n-a fost nici el reţinut în efectivul lui Villarreal pentru meciul de aseară cu La Coruna, fiind gripat.

"Dublă" Alin

Anderlecht a cîştigat la scor, 7-1, meciul de campionat susţinut împotriva lui Lierse, iar Alin Stoica a marcat golurile cinci şi şase ale învingătorilor. Introdus abia în minutul 54, Stoica junior a transformat mai întîi un penalty (73), pentru ca două minute mai tîrziu, servit de d'Aruna, să puncteze din nou.

În "sferturile" Cupei Franţei

AS Monaco s-a calificat în "sferturile" Cupei Franţei după ce a învins sîmbătă pe "amatorii" de la Montagnarde cu 1-0. Florin Răducioiu a evoluat la monegasci începînd din minutul 46, dar a sfîrşit prin a fi înlocuit în ultimele secunde de joc. În Anglia, Dan Petrescu n-a făcut nici măcar parte din lotul cu care Southampton a abordat partida cu Newcastle United (1-3).

Chivu în formă

Ajax Amsterdam, cu Cristi Chivu 90 de minute în teren, a învins ieri pe Waalwijk cu 3-1. Românul a fost unul dintre cei mai buni de pe teren şi a contribuit cu pasa decisivă la primul gol. Daniel Nanu a fost titular la Vitesse în meciul cu Sittard (1-1), rămînînd în teren pînă la fluierul final, timp în care a primit şi un "galben".

GALATASARAY

Lucescu satisfăcut

Antrenorul Mircea Lucescu s-a declarat mulţumit de victoria Galatei, scor 1-0, vineri, în faţa lui Malatyaspor. Tehnicianul român a deplîns, în schimb, accidentările suferite de Sergen, Bulent Akin, Hasan Şaş, Emre Asik şi suspendarea lui Perez, eliminat în minutul 80. Toţi aceştia nu vor putea fi folosiţi în derby-ul cu Fenerbahce de sîmbăta viitoare.

Radu Niculescu mai aşteaptă

Transferat de Galatasaray în această iarnă, Radu Niculescu n-a fost utilizat în partida cu Malatyaspor şi aşteaptă rezolvarea unui diferend financiar ca să poată juca în Liga Campionilor. Pentru a primi acceptul UEFA de a-i folosi pe nou sosiţii în lot, Galata trebuie să achite o restanţă către Real Sociedad, sumă pe care o poate plăti doar dacă Milan îi virează în cont banii în schimbul transferului lui Umit Davala.

CAN 2002

Camerun, la penaltyuri

Aseară, Camerunul a cîştigat Cupa Africii. După un joc aprig disputat, în care fiecare echipă a avut cîteva clare situaţii de gol, inclusiv cîte o bară, "naţionala" antrenată de germanul Winfried Schafer a învins selecţionata Senegalului la penaltyuri, cu 3-2, după ce în timpul regulamentar scorul a fost egal, 0-0. Camerunul reuşeşte astfel să-şi menţină trofeul cucerit în 2000. Campioana a avut doi jucători în formaţia ideală a turneului, Song şi Mboma, la fel ca şi Senegalul, declarată revelaţia competiţiei, reprezentată de Sylva şi Diouf.

CONCURS

Înscrie-te în Divizia Mondială!

Pentru a înscrie o singură echipă în Divizia Mondială ai nevoie de 10.000.000 de Yeni CM. O dată pe săptămînă alături de Yenul CM vei avea talonul de înscriere cu datele tale personale. Pune într-un plic 10.000.000 de Yeni CM şi un talon de înscriere completat pentru fiecare echipă pe care vrei să o înscrii în joc. Trimite plicul la OP 31, CP 15, Bucureşti.

CM Yeni fantastici CM

¥ DIVIZIA MONDIALĂ ¥

11.02.2002
VALOAREA ZILEI
1.000.000

CM Divizia Mondială Coreea - Japonia 2002 CM

neli voyages

Bucureşti, Bulevardul
Nicolae Titulescu 18,
Fax: 401 222 1433
E-mail: neli@moon.ro

te invită la Istanbul, pe 26 februarie 2002, pentru meciul din Liga Campionilor

GALATASARAY - LIVERPOOL

Vino alături de Mircea Lucescu şi vei trăi meciul calificării, într-o atmosferă cum n-ai mai văzut! În plus, vei intra la antrenamentul oficial al Galatei şi vei putea cîştiga, prin tragere la sorţi, un tricou original Cim-Bom-Bom!

Înscrie-te pînă la 19 februarie la telefoanele:
222 15 11; 222 15 12

INFO

SCRIMĂ / ECHIPA de floretă fete a României, aflată în acest moment pe locul trei mondial, a ieşit a doua, după Italia, în etapa de Cupă Mondială desfăşurată ieri la Torino. Sîmbătă, în aceeaşi localitate, s-a disputat Cupa Campionilor Europeni. Formaţia Steaua, din care fac parte componentele lotului naţional, a terminat pe locul trei, pierzînd titlul cucerit la ediţia trecută.

HANDBAL / LIGA NAŢIONALĂ feminină a programat sîmbătă etapa a 17-a. Iată rezultatele consemnate: Oltchim-Ciserom Sebeş 38-18, "U" Remin Deva-HC Selmont Baia Mare 26-23, Rapid CFR-Rulmentul Braşov 29-28, Hidrotehnica Petromin Constanţa-"U"-Ursus Cluj 33-29. HCM Bacău a stat, iar întîlnirea dintre Silcotub Zalău-Oţelul Galaţi 35-18 s-a disputat în devans. **(Petre G. Nicolae, Adina Oşan)**

HANDBAL / CAMPIOANA Sloveniei, Krim Ljubljana, echipa la care evoluează portarul "naţionalei" României, Luminiţa Huţupan, a pierdut partida a patra din grupa D a Ligii Campionilor, scor 26-27, cu Kometal Skopje. Formaţia slovenă ocupă locul 2 în grupă, cu 4 puncte, cu unul mai puţin decît adversara de sîmbătă. Cealaltă întîlnire din grupă, cea dintre AKVA Volgograd şi Montex Lublin, s-a încheiat cu victoria polonezelor, 32-22.

BASCHET / REZULTATELE etapei a 11-a a Diviziei A feminine: "U" ACSA BV Cluj-Rapid Bucureşti 63-68; "U" Oradea-LPS Galaţi 63-59; CET Govora-BC-ICIM Arad 35-82; Olimpia Bucureşti-Sportul Studenţesc 43-59; Tiger Someş RomCan Dej-Livas Petrom Tîrgovişte 55-66.

BASCHET / MECIURILE etapei a 15-a a Diviziei A masculine: Sportul Studenţesc-Steaua Bucureşti 87-74; Cimentul Fieni-Vega Soced Ploieşti 87-97; Herlitz Tg. Mureş-Dinamo Bucureşti 68-107; Romradiatoare Braşov-CSU Sibiu 76-70; Rapid-BU Poli Carbochim Cluj 51-59; Poli Iaşi-CSU ISA Piteşti 81-82. ELBA Timişoara-West Petrom Arad s-a disputat vineri, în devans, scor 56-87. **(Adina Oşan, Florin Marcel)**

JUDO / ORĂDENII de la JC Liberty o vor întîlni în turul 2 al Cupei Campionilor Europeni, la sfîrşitul lui mai, pe campioana en titre a Turciei, Buyuks Istanbul. "Sorţii n-au fost darnici cu noi, dar ne vom bate pentru victorie. Cred că JC Liberty deţine prima şansă", a declarat antrenorul echipei orădene, Veaceslav Bacal. **(Teodor Biriş, Oradea)**

HOCHEI PE GHEAŢĂ / ECHIPA Steaua Bucureşti s-a impus sîmbătă cu 7-2 în faţa celor de la Sportul Studenţesc în primul meci al semifinalei. În aceeaşi fază, jucătorii de la Miercurea Ciuc i-au învins cu 7-3 pe cei de la Progym Gheorgheni. Atît la Bucureşti, cît şi la Miercurea Ciuc, un puc a spart cîte un paravan de plexiglas.

VOLEI / REZULTATE înregistrate în etapa a 15-a din Divizia A feminină: Dinamo Bucureşti-Oil Terminal Constanţa 3-0, CSU Metal Galaţi-"U" Amici Bacău 3-1, CSS Astral Sibiu-Dacia LPS CSM Piteşti 0-3, CSU Gaz Tg. Mureş-Penicilina CSS Unirea Iaşi 3-1, Rapid CFR-Unic Piatra Neamţ 0-3, RATB Petrom-"U" Cluj 3-0. **(Petre G. Nicolae)**

VOLEI / REZULTATE consemnate în etapa a 15-a a Diviziei A masculine: "U" Cluj-CSM Deltacons Tulcea 0-3, Municipal Piatra Neamţ-Petrom Ploieşti 1-3, Midia Năvodari-"U" Pro Volei Craiova 3-1, "U" Baia Mare-Someşul Victoria OMV Dej 1-3, Electrocarbon Slatina-Cimentul Fieni 3-2, "U" Bacău-Dinamo Bucureşti 1-3. **(Petre G. Nicolae)**

POLO / SUPERLIGA NAŢIONALĂ a programat sîmbătă şi ieri partidele: Dinamo Castrum-Astra Arad 15-5, respectiv 20-5 şi Sportul Studenţesc-Crişul Oradea 2-9, respectiv 3-7. Într-un meci restanţă contînd pentru etapa a 9-a, Rapid Intrarom a întrecut pe Astra Arad cu 16-1 şi 11-0. **(Petre G. Nicolae)**

OMNISPORT / EDIŢIA a patra a Olimpiadei de iarnă destinată jurnaliştilor s-a disputat în acest an în staţiunea canadiană Charlevoix. Delegaţia României, alcătuită din 4 membri, a obţinut 9 medalii: 2 de aur şi 7 de argint. Oana Georgescu, care a cîştigat la competiţia amintită două medalii de aur şi una de argint, a fost desemnată de organizatori cea mai polivalentă sportivă a întrecerilor.

TENIS DE MASĂ / MIHAELA ŞTEFF a ratat sîmbătă calificarea în semifinalele turneului Top 12, care se desfăşoară la Rotterdam. Şteff a fost învinsă în "sferturi" cu 4-3 (11-8, 11-2, 11-7, 10-12, 11-13, 7-11, 11-7) de Ni Xia Lian (Lux).

TENIS / ADRIAN VOINEA **(foto)** a fost desemnat cap de serie numărul 7 la turneul ATP de la Copenhaga, care va debuta azi şi e dotat cu premii de 400.000 de dolari. Voinea îl va întîlni în primul tur pe cehul Michal Tabara. Victor Hănescu, care săptămîna trecută s-a oprit în "sferturile" challengerului de la Wroclaw, a trecut în turul secund al calificărilor la Copenhaga, după ce l-a învins cu 3-6, 6-4, 6-4 pe danezul Soren Sparren.

TENIS / REZULTATE, Cupa Davis, Grupa Mondială, turul 1: Suedia-Marea Britanie 3-2; Cehia-Brazilia 4-1; SUA-Slovacia 3-0; Rusia-Elveţia 3-2; Croaţia-Germania 4-1; Argentina-Australia 3-0; Franţa-Olanda 3-1; Spania-Maroc 2-1.

FORMULA 1 / PROST GP ar putea fi a 12-a echipă care se aliniază la startul sezonului 2002. Conform săptămînalului "Autosport Magazin", Craig Pallock - fost la BAR - intenţionează să cumpere cu 500.000 de lire sterline teamul lui Alain Prost, desfiinţat oficial la mijlocul lunii ianuarie. Piloţii noului Prost GP ar fi Jacques Villeneuve, care e manageriat de Pallock, şi Jos Verstappen, dat afară de la Arrows.

FORMULA 1 / DAVID COULTHARD a suferit un accident vineri seara în probele de la Valencia. El scăpat bolidul de sub control şi s-a răsturnat pe stratul de nisip din afara pistei. Coulthard a scăpat fără nici o zgîrietură.

FORMULA 1 / MICHAEL SCHUMACHER a testat ieri pentru prima dată noul monopost Ferrari F2002. El a parcurs circuitul de la Fiorano la viteză mică. Pînă pe 21 februarie directorul sportiv al scuderiei, Jean Todt, va decide dacă la primul GP, programat pe 3 martie la Melbourne, va fi folosită noua maşină sau tot cea de anul trecut, F2001.

LOTO PRONO

TRAGEREA LOTO 6/49 din 10 februarie 2002

43 32 39 42 36 14

TRAGEREA NOROC din 10 februarie 2002

9 7 7 1 5 1 0

Acest număr a fost tipărit în 85.719 exemplare

Tirajul ProSport este certificat de BRAT

BIROUL ROMÂN DE AUDIT AL TIRAJELOR

Analiza BRAT a fost realizată de **Deloitte & Touche Romania SRL**

BOX

A fost găsit dopat!

Vicecampion mondial la categoria 48 kilograme în 2001, Marian Velicu a fost depistat pozitiv la Jocurile Bunăvoinţei, care au avut loc anul trecut în septembrie, la Brisbane

Foto: PREDA

LOCUL TREI. La Jocurile Bunăvoinţei de la Brisbane, Marian Velicu a pierdut în semifinale, 6-17 cu americanul Ronald Siler, şi a ocupat ultima treaptă a podiumului

Marian Ursescu

Vicepreşedintele Federaţiei Române de Box, Rudel Obreja, a anunţat sîmbătă că Marian Velicu (23 de ani), medaliat cu argint la Mondialele de anul trecut, de la Belfast, este primul boxer român găsit dopat la o competiţie oficială. "Am primit un fax din partea federaţiei internaţionale prin care sîntem anunţaţi că Marian Velicu a fost depistat pozitiv la Jocurile Bunăvoinţei, care au avut loc anul trecut în Australia, la Brisbane. Boxerul nostru a folosit un diuretic, furosemid se numeşte, pentru a slăbi şi a putea intra în greutate la categoria lui", a declarat Obreja. Acesta a mai spus că "Velicu dă jos înaintea unei competiţii cam 6-7 kilograme, ceea ce este foarte mult. La Jocurile Bunăvoinţei, organizatorii au suportat cheltuielile de transport, cazare şi masă ale tuturor pugiliştilor. El, cînd a văzut că nu poate să intre în categorie cu o zi înainte de începerea întrecerii, a luat acea pastilă. I-a fost frică să nu fie pus de organizatori să plătească din propriul buzunar toate cheltuielile în cazul în care nu va putea participa".

"Nu renunţ la box"

Rezultatul pozitiv al pugilistului român a fost confirmat şi de Agenţia Mondială Antidoping, care a anunţat alte 15 cazuri de dopaj din cele 3.639 de teste efectuate în 2001. "Am luat o pastilă ca să slăbesc, dar nu am ştiut că acel medicament se află pe lista substanţelor interzise. Eram disperat, pentru că mai era o singură zi pînă la cîntarul oficial, iar eu mai aveam de slăbit 800 de grame. Mă înspăimînta gîndul că o să plătesc cheltuielile care fuseseră făcute cu mine pînă atunci: transport, cazare, masă. Sper să nu fiu suspendat", a declarat la rîndul său Marian Velicu, care a adăugat că nu va renunţa la box. "Chiar dacă voi fi suspendat, nu voi abandona acest sport. Este tot ce ştiu să fac. O să mă pregătesc în continuare şi o să revin în sportul de performanţă".

Se discută miercuri

Federaţia Română de Box a primit din partea forului internaţional şi propunerea ca Velicu să fie suspendat pentru doi ani din activitatea competiţională. "O să discutăm cazul lui în Biroul Federal de miercuri. Nu putem să dovedim clemenţă, chiar dacă ştim că el nu a vrut să se dopeze. De altfel, medicamentul pe care el l-a luat nu este folosit pentru fortificare, ci pentru eliminare", a mărturisit Rudel Obreja. Conform unei hotărîri a COR, Marian Velicu va fi suspendat pe viaţă din lotul olimpic al României, nemaiputînd participa la nici o ediţie a JO. Francisc Vaştag, antrenorul coordonator al lotului României, a declarat că va lupta pentru ca Velicu să nu fie suspendat. "El a folosit acea substanţă fără să ştie că este pe lista celor interzise. A luat medicamentul de frică, nu ca să-şi întărească muşchii sau să nu obosească în ring. Ar trebui ţinut cont de aceste lucruri", a spus Feri.

NU A BOXAT ÎN FINALĂ

La Campionatele Mondiale ce au avut loc anul trecut la Belfast, în Irlanda de Nord, Marian Velicu s-a calificat în finală, după ce l-a învins la puncte, 33-26, pe filipinezul Harry Tannamor. În ultimul act însă, românul nu a urcat în ring, cubanezul Yan Barthelemy cîştigînd prin neprezentarea adversarului. Velicu a avut dureri de spate înaintea finalei, la controlul medical depistîndu-se că pugilistul român a suferit un blocaj renal. Între efectele secundare ale furosemidului se află şi tulburările renale.

DE CE IAU SPORTIVII FUROSEMID?

Medicamentul pe care Velicu l-a luat în timpul Jocurilor Bunăvoinţei de la Brisbane face parte din clasa diureticelor, accelerînd procesul formării şi eliminării lichidelor din corp. Sportivii utilizează aceste substanţe de regulă pentru a slăbi prin pierderea rapidă în greutate (în sporturi structurate pe categorii de greutate, cum ar fi boxul, halterele, luptele, judoul), dar şi pentru a reduce concentraţia dopantelor din urină, printr-o eliminare rapidă, astfel încît şansele de detectare a substanţelor interzise să se micşoreze la controlul doping. Folosirea furosemidului poate avea şi efecte secundare precum deshidratare, scăderea volumului de sînge circulant, tulburări renale şi ale ritmului cardiac. Din aceste considerente Comisia medicală a CIO a interzis folosirea acestor medicamente.

Marian Velicu

PALMARES

- Vicecampion mondial în 2001, la Belfast (Irlanda de Nord)
- Medaliat cu bronz la CE 2000, la Tampere (Finlanda)
- Cîştigător al "Centurii de Aur" în 1997 şi 1999

HANDBAL / LIGA CAMPIONILOR

Doar o victorie acasă

Silcotub Zalău a obţinut primul succes în Liga Campionilor, învingînd pe Motor Zaporoje cu 26-24, însă diferenţa de scor a fost prea mică pentru a mai spera la calificarea în "sferturi"

Adina Oşan
(Zalău)

Visul campioanei României de a învinge pe Motor Zaporoje la o diferenţă de opt goluri, care i-ar fi adus locul doi în grupa A, a animat cei peste 1.500 de spectatori care au creat o atmosferă incendiară sîmbătă, în sala din Zalău. Cîteva momente de linişte au existat doar în debutul partidei, cînd oaspetele au condus ostilităţile (3-5, min. 10). Gazdele şi-au revenit puternic, ducînd scorul la 7-5 în numai şase minute, însă n-au putut continua în acelaşi ritm, astfel că meciul s-a derulat cap la cap pînă la pauză. În debutul reprizei secunde, două goluri reuşite de Jula şi Lazer au adus pentru prima dată pe tabelă o diferenţă de trei goluri (17-14), însă vedeta ucraineană Olena Tîghiţa a luat jocul pe cont propriu şi şi-a readus echipa în "cărţi" (19-18, min. 39). Era evident că venise momentul forţării desprinderii, însă, oricît s-au zbătut, elevelor lui Gheorghe Tadici le-a fost imposibil să treacă de apărarea masivă a lui Motor. Cîteva atacuri pierdute, dar şi golurile primite pe contraatac de la rapida extremă stînga, Jana Kaşel, au debusolat Silcotubul. În minutul 53 s-a înregistrat pentru ultima dată egalitatea (22-22) şi devenise clar pentru toată lumea că o victorie la 8 goluri diferenţă era un vis.

A fost aplaudată la scenă deschisă evoluţia ofensivă a lui Carmen Buceschi, folosită pe postul de inter sînga, dar şi a pivotului Ana Maria Lazer, care a avut o priză bună, reuşind să marcheze de şase ori. În apărare, Alina Jula şi portarul Mihaela Crăcană au fost singurele care au făcut faţă "iureşului" ucrainean, în timp ce la polul opus a fost evoluţia extremelor Farcău şi Morari. În afara valoroasei Tîghiţa, stopată doar de Gatzel, care a ţinut-o om la om, Motor Zaporoje a avut în extrema Kaşel o realizatoare excelentă, care a dat adevărate lecţii de contraatac defensivei zălăuane. După patru partide disputate, Silcotub rămîne cu satisfacţia primei victorii în Liga Campionilor, dar şi cu aceea de a fi neînvinsă pe teren propriu. Silcotub mai are de jucat două partide în grupa A, ambele în deplasare, cu Larvik HK (17 februarie) şi ESBF Besançon (24 februarie), şi deţine şanse extrem de mici de a urca în "sferturi".

MANAGERUL A FOST ELIMINAT

Vladimir Volkov, managerul de la Motor, a fost scos din sală în minutul 29 al meciului. El părăsise banca tehnică fără a anunţa masa oficială şi se afla pe partea cealaltă a terenului, de unde a dat indicaţii jucătoarelor. Observatorul EHF, Nicolae Vizitiu, a întrerupt meciul, iar arbitrele iugoslave l-au trimis afară pe Volkov. După meci însă, el era relaxat, permiţîndu-şi chiar glume pe tema păstrării în lot a Olenei Tîghiţa: "O să vindem mai multe avioane şi motoare ca s-o ţinem".

SILCOTUB ZALĂU-MOTOR ZAPOROJE 26-24 (15-14)

Silcotub: Buceschi 9, Lazer 5, Jula 3, Gatzel 3, Bucur 3 (3x7m), Farcău 1, Morari 1, Măerean 1. Antrenor: Gheorghe Tadici

Motor: Tighiţa 11 (6), Kashel 6, Şinkarenko 3, Stolpakova 2, Şevcenko 1, Reznir 1. **Antrenor:** Leonid Evtuşenko

Arbitri: Branca Marici-Zorica Gardinovacki (Iug). **Observator EHF:** Nicolae Vizitiu (Mol)

SILCOTUB
14

Foto: LUCIAN MUNTEAN

LE-A FENTAT. Pivotul Ana Maria Lazer (cu mingea) a marcat cinci goluri pentru Silcotub, reuşind să scape de masivele apărătoare ucrainene

CONCURS

Mai poţi trimite şase plicuri în luna februarie

2002 PREMII

Cifra zilei **2**

Nume ....

Prenume ....

Str. ....

Nr. ..... Bloc ..... Scara ..... Ap. ..... Sector ....

Localitate ....

Judeţ ....

Nr. telefon ....

În această lună concursul porneşte de la zero. Pentru cele 1001 premii care se vor acorda la a doua tragere la sorţi (5 martie) trebuie trimise numai taloanele publicate de ProSport în februarie

Prima etapă a concursului "2002 premii" s-a încheiat cu desemnarea primilor 1001 cîştigători.

Cea de-a doua parte a concursului "2002 premii" continuă în luna februarie. ProSport publică zilnic taloane a căror cheie sînt cifrele 2 şi 0. **Decupează 4 taloane astfel încît să formezi din cifre anul 2002 (două taloane cu cifra 2 şi două cu 0).** Completează datele tale personale pe cupon şi trimite plicul pe adresa **OP 31, CP 14, pînă pe data de 28 februarie (data poştei).**

La tragerea la sorţi, care va avea loc pe data de 5 martie, vor participa numai plicurile cu taloane publicate în februarie. Nu trimite cupoane decupate în ianuarie. **Decupînd zilnic un talon în luna februarie poţi trimite pentru concurs 6 plicuri.** Mai multe plicuri, mai multe şanse de cîştig. Pentru informaţii suplimentare sunaţi la (01) 205.22.54.

Din 2002 premii au mai rămas jumătate

1	Dacia SupeRNova
3	calculatoare Pentium
5	frigidere
4	televizoare
8	seturi de cîte 4 cauciucuri
10	baterii auto
150	mingi de fotbal
5	premii a cîte un milion de lei
15	premii a cîte 300.000 lei
800	premii a cîte 200.000 lei

OLIMPIADA DE IARNĂ

OPT ROMÂNI INTRĂ AZI ÎN CONCURS

SCHI FOND

Ziua bătrînilor

Oana Duşmănescu
Luminiţa Paul

Fondistul român Zsolt Antal a terminat sîmbătă proba de 30 km stil liber pe locul 27. Cursa a fost cîştigată de spaniolul Johann Muehlegg

Johann Muehlegg (31 de ani) a devenit cel de-al doilea campion olimpic la sporturi de iarnă dat vreodată de Spania. Acum 30 de ani Francisco Fernandez Ochoa cucerea aurul la slalom. Muehlegg este însă neamţ de origine, el despărţindu-se în 1998, în certuri, de federaţia germană. Spania l-a adoptat imediat. Şi nu a regretat. Johann s-a desprins de grosul plutonului laolaltă cu alţi cinci fondişti, printre care şi liderul Cupei Mondiale, suedezul Per Elofsson. Acesta a abandonat, în jurul kilometrului 15, iar Muehlegg a luat un avans considerabil, nemaiputînd fi prins din urmă de nici unul dintre adversarii lui. Ibericul pistruiat şi cu păr blond a trecut linia de sosire cu aproape două minute înainte de locul al doilea, austriacul Christian Hoffmann, aceasta fiind cea mai mare diferenţă din istoria probei de la introducerea sa în competiţie, în 1956. Lupta pentru poziţia secundă a fost dramatică, între Hoffmann şi compatriotul lui, Mihail Botvinov. În cursa adjudecată de ibericul-teuton, unicul reprezentant al României în probele de schi fond la Salt Lake City, Zsolt Antal (29 de ani) a ieşit pe locul 27 din totalul de 70 de sportivi care au reuşit să încheie proba. La Nagano, acum patru ani, schiorul originar din Gheorgheni obţinuse în proba de 30 km clasic locul 45.

La feminin, italianca Stefania Belmondo (33 de ani) s-a impus în proba de 15 km stil liber, reeditînd la Soldier Hollow isprava de acum zece ani, de la Albertville. Şi aici duelul cu ocupanta locului doi, rusoaica Larisa Lazutina, a fost aprig, Belmondo impunîndu-se prin viteza de pe final, la care rivala ei n-a putut rezista. Italianca de 46 de kilograme a schiat aproximativ 700 de metri ajutîndu-se de un singur băţ, celălalt rupîndu-i-se în jurul kilometrului 10. "Cînd băţul a cedat, am urlat de furie. Credeam că pentru mine cursa s-a terminat. Un francez mi-a împrumutat unul de-al lui, dar nu mi se potrivea. După cîteva sute de metri antrenorul meu mi-a dat un băţ de rezervă şi mi-am dat seama că nimic nu era pierdut", a povestit Stefania Belmondo.

Guliver - Allsport

NOROCOSUL. *Johann Muehlegg a triumfat în cursa de 30 km stil liber. Ajutat şi de abandonul suedezului Per Elofsson*

CRITICĂ MĂSURILE DE SECURITATE

Schioara de fond Larisa Lazutina, medaliată cu argint în proba de 15 kilometri stilul liber, a criticat aspru măsurile de securitate luate de organizatorii JO de la Salt Lake City. "Noi ne aflăm aici pentru a concura", a spus rusoaica. "E a cincea Olimpiadă din cariera mea şi niciodată nu am mai văzut ceva asemănător. În fiecare zi ne supunem aceloraşi proceduri enervante. Chiar trebuie să-mi fie deschisă sticla cu apă pentru a fi mirosită?", s-a mirat Lazutina (36 de ani). Celelalte medaliate ale probei, Stefania Belmondo şi Katerina Neumannova, au apreciat că măsurile sînt "dure, dar necesare".

Record portocaliu

Patinatorul de viteză olandez Jochem Uytdehaage ***(foto, 25 de ani)*** **şi-a onorat prima participare olimpică printr-o medalie de aur şi un record al lumii (6:14,66), ambele obţinute sîmbătă în proba de 5.000 de metri. Tînărul Jochem şi-a scuturat de pe umeri povara grijii că, doar cu cîteva minute înainte, americanul Derek Parra (31 de ani) bătuse la rîndul lui recordul mondial, deţinut pînă atunci de Gianni Romme (Ola). A patinat într-un ritm constant şi susţinut, coborînd sub 30 de secunde pe fiecare tur în lungime de 400 de metri al ovalului. La performanţa lui ieşită din comun au asistat sute de fani olandezi, înarmaţi cu steaguri şi talăngi, aceştia îmbăind în portocaliu partea de sud a tribunei. "Am avut încredere", a spus Uytdehaage. "Poate părea arogant ce spun, dar cînd am văzut timpul lui Derek Parra, am ştiut că poate fi întrecut".**

Gulliver - Allsport

AZI LA SALT LAKE CITY

Program TV

Eurosport

7:15	Sanie, individual (m), manşele 3 şi 4
8:15	Ştiri olimpice
8:45	Magazin olimpic Extra-large
9:15	Ştiri olimpice
9:45	Magazin olimpic Extra-large
10:15	Sărituri cu schiurile, K90, finală
11:45	Schi alpin, coborîre (m) - reluare
12:45	Sanie, individual (m), manşele 3 şi 4 - reluare
13:45	Ştiri olimpice
14:00	Patinaj viteză, 3.000 m (f)
15:00	Schi alpin, coborîre (m) - reluare
16:00	Sărituri cu schiurile, K90, finală - reluare
17:30	Ştiri olimpice
17:45	Magazin olimpic
18:30	Hochei, meciuri din runda preliminară
19:15	Sanie, individual (f), manşa 1
20:15	Magazin
21:15	Sanie, individual (f), manşa 2
22:15	Schi alpin, coborîre (f)
23:30	Patinaj viteză, 500 m (m)
00:30	Biatlon, 15 km (f)
01:45	Biatlon, 20 km (m)
03:15	Schi alpin, coborîre (f) - reluare
04:15	Hochei (f), Suedia-Rusia
05:15	Snowboarding, halfpipe (m), calificări şi finală
06:15	Biatlon, 15 km (f) - reluare
07:00	Biatlon, 20 km (m) - reluare

TVR 2

16:50	Rezumatul zilei
19:00	Schi alpin coborîre - transmisiuni directe alternative Biatlon (f), 15 km
21:00	Biatlon (f), 15 km - transmisiune directă
01:00	Hochei pe gheaţă - transmisiuni directe alternative Ucraina-Elveţia; Patinaj artistic-perechi, program liber

Program de concurs

18:00	**Curling (m), preliminarii 1:** Danemarca-Finlanda, Franţa-Germania, SUA-Suedia, Canada-Marea Britanie	The Ice Sheet at Ogden
18:00	**Sanie (m), individual, manşele 3 şi 4** Radu Eugen, Cristian Stanciu, Marian Tican	Utah Olympic Park
19:00	**Schi alpin (f) coborîre** Alexandra Munteanu	Snowbasin Ski Area
19:00	**Snowboarding (m)** halfpipe, calificări şi finala	Park City Mountain Resort
20:00	**Hochei pe gheaţă (f), runda preliminară** Canada-Kazahstan	E Center
20:00	**Biatlon (f) 15 km, individual** Dana Cojocea, Alexandra Rusu, Eva Tofalvi	Soldier Hollow
21:30	**Biatlon (m), 20 km, individual** Marian Blaj	Soldier Hollow
22:00	**Patinaj viteză: masculin, 500 m**	Utah Olympic Oval
23:00	**Hochei pe gheaţă (f), runda preliminară** Suedia-Rusia	The Peaks Ice Arena
23:00	**Curling (f), preliminarii 1:** Suedia-Canada, Marea Britanie-Norvegia, Elveţia-Danemarca, Rusia-Germania	The Ice Sheet at Ogden
01:00	**Hochei pe gheaţă (m), runda preliminară:** Ucraina-Elveţia	E Center
02:45	**Patinaj artistic, perechi, programul liber**	Salt Lake Ice Center
04:00	**Hochei pe gheaţă (m), runda preliminară:** Belarus-Franţa	The Peaks Ice Arena
04:00	**Curling (m), preliminarii** Norvegia-Elveţia, SUA-Canada, Danemarca-Franţa, Finlanda-Germania	The Ice Sheet at Ogden

FOTO ŞOC

Reuter

Olimpiadă canină

Antrenamentele la snowboard nu sînt făcute doar pentru oameni. Bucata lată din fibră de sticlă, colorată apetisant în verde, l-a atras pe dichisitul cîine din imagine, îndemnîndu-l s-o încerce. Păcat că înscrierile pentru proba de halfpipe s-au încheiat. Căţelul ar fi făcut show!

REZULTATE

Schi acrobatic (f), moguls: 1. Kari Traa (Nor) 25.94 puncte; 2. Shannon Bahrke (SUA) 25.06; 3. Tae Satoya (Jap) 24.85; 4. Jennifer Heil (Can) 24.84; 5. Hannah Hardaway (SUA) 24.77; 6. Aiko Uemura (Jap) 24.66; **Schi fond (f), 15 km, stil liber:** 1. Stefania Belmondo (Ita) 39:54,4; 2. Larisa Lazutina (Rus) 39:56,2; 3. Katerina Neumannova (Ceh) 40:01,3; 4. Iulia Cepalova (Rus) 40:02,7; 5. Kaisa Varis (Fin) 40:04,1; 6. Svetlana Nagejkina (Blr) 40:17,9; **Schi fond (m), 30 km, stil liber, start colectiv:** 1. Johann Muehlegg (Spa) 1 h 09:28,9; 2. Christian Hoffmann (Aut) 1h 11:31,0; 3. Mihail Botvinov (Aut) 1h 11:32,3; 4. Kristen Skjeldal (Nor) 1h 11:42,7; 5. Pietro Piller Cottrer (Ita) 1h 11:42,8; 6. Ole Einar Bjoerndalen (Nor) 1h 11:44.5... **27. Zsolt Antal (Rom) 1h 14:47.1; Patinaj viteză (m), 5.000 m:** 1. Jochem Uytdehaage (Ola) 6:14,66 (record mondial); 2. Derek Parra (SUA) 6:17,98; 3. Jens Boden (Ger) 6:21,73; 4, Dimitri Shepel (Rus) 6:21,85; 5. KC Boutiette (SUA) 6:22,97; 6. Carl Verheijen (Ola) 6:24,71; **Hochei pe gheaţă (m), runda preliminară:** Belarus-Ucraina 1-0; Slovacia-Germania 0-3; Austria-Letonia 2-4; Elveţia-Franţa 3-3.

ROMÂNI

EPA - Rompres

Amuzament înainte de lucru

Biatlonista Eva Tofalvi s-a distrat de minune în postura de purtătoare de drapel a României la ceremonia de deschidere a JO (foto). Azi, ea intră în concurs

Ziua de astăzi va fi destul de aglomerată pentru românii prezenţi la Salt Lake City. Schioarea Alexandra Munteanu va lua startul în proba de coborîre, iar Radu Eugen, Cristian Stanciu şi Marian Tican vor lua parte la manşele 3 şi 4 ale concursului individual de sanie. La biatlon, Eva Tofalvi, Dana Cojocea şi Alexandra Rusu vor participa la întrecerea individuală de 15 kilometri, în vreme ce Marian Blaj va pleca în cursa de 20 kilometri.

ONOAREA HOCHEIŞTILOR-SURPRIZĂ

Pentru prima dată în istoria ceremoniilor de deschidere, flacăra olimpică a fost aprinsă de o echipă întreagă, cea a SUA care a cîştigat în 1980, la Lake Placid, titlul în competiţia de hochei ***(foto).*** **La Salt Lake City, vineri noapte, membrii formaţiei denumite "Miracolul gheţii" au stîrnit focul ce va arde pe stadionul Rice Eccles pînă pe 24 februarie. Americanii au adus astfel un omagiu celor care, cu 22 de ani în urmă, au alcătuit o echipă de studenţi ce a produs surpriza, învingînd URSS, cel mai puternic team al momentului, apoi a cucerit aurul după finala cu Finlanda.**

CRÉATEUR D'AUTOMOBILES

RENAULT Clio Symbol

Nu rata dubla ofertă Renault în perioada 11 februarie - 1 martie! Cumpără un Renault Clio Symbol 8V (75 CP) şi primeşti gratuit dotările de design: jante de aluminiu, faruri de ceaţă, faruri dublu optice şi oglinzi retrovizoare în ton cu caroseria. Iar dacă iei un Renault Clio Symbol 16V (98 CP), ai gratuit dotările de siguranţă: sistem ABS şi dublu airbag. Începând de la 6150 EURO.
www.renault.com

Acum şi leasing direct RENAULT

În perioada 11 februarie - 1 martie,

dotările de [design / siguranţă] sunt GRATUITE!

PUBLICIS

Oferta este valabilă în limita stocului disponibil. Maşina din imagine este cu titlu de prezentare. Preţul nu include TVA.

Bucureşti: IPSO - 01/222.32.02; MACH 1 - 01/252.56.09; SERUS - 01/444.08.03; Arad-GETAX: 057/281.995; Bacău-IACO INVEST: 034/171.194; Braşov-EURO MOTOR: 068/310.634; Brăila-APAN: 039/613.639; Cluj-SUEROM: 064/193.040; Constanţa-TOTAL SERVICE INTERNATIONAL: 041/613.247; Craiova-REDAC: 051/429.760; Deva-CORAMEX: 054/235.430; Focşani-AUTO SIMA BEYER: 037/231.000; Iaşi-BRAS: 032/276.320; Miercurea Ciuc-MIDA: 066/110.919; Oradea-IATSA: 059/455.282; Piteşti-SCO GENERAL SERVICE: 048/211.040; Ploieşti-SCENIC: 044/141.265; Sibiu-TRANSILVANIA AUTOMOBILE: 069/560.489; Suceava-AUTOPLUS: 030/516.280; Timişoara-AUTO EUROPA: 056/212.121.

Steaua a obţinut a treia victorie consecutivă la Norcia, învingînd cu 2-0 pe Polonia Varşovia

Răducanu a înscris ambele goluri ale Stelei şi a devenit astfel golgeterul echipei, cu patru reuşite din cele 8 ale roş-albaştrilor. Campionii vor întîlni azi, în "sferturi", formaţia ucraineană Tavrya Simferopol

Din Norcia, text şi foto de la **LIVIU CHIRIŢĂ**

"DOBJE! DOBJE, CLAUDIU!"

După cele două victorii obţinute în grupa A a turneului de la Norcia, Steaua îşi acontase deja calificarea în sferturile de finală a competiţiei, astfel că ultimul joc cu Polonia Varşovia, în fapt derby-ul grupei, nu mai avea decît o singură miză: ocuparea primului loc în clasament şi implicit disputarea partidei din turul următor tot pe terenul de la hotelul Salicone, la doi paşi de locul de cantonament al "roş-albaştrilor", dar şi al formaţiei din Varşovia.

Rădoi la "închidere"

Cea mai importantă noutate tactică a antrenorului Victor Piţurcă în acest joc a fost utilizarea lui Mirel Rădoi ca mijlocaş la închidere, evoluţiile lui Paraschiv şi Lincar pe acest post nemulţumindu-l pe tehnician. În schimb, internaţionalul Stelei s-a descurcat bine, prestaţia sa dînd şi un plus de siguranţă ineditei formule de apărare, Baciu - Bogdan Nicolae. Dacă primul a avut o evoluţie în nota echipei, adică bună, cel de-al doilea a jucat destul de şters. Departe de valoarea rebelului Miu, fostul jucător al Astrei a fost prins mai mereu pe călcîie, s-a mişcat greoi, ferindu-se parcă să pună piciorul la contre. Pe banda stîngă, Pompiliu Stoica, sacrificat şi transformat de Piţurcă din mijlocaş în fundaş, mai are nevoie încă de multe jocuri pentru a putea face faţă postului. Totuşi, e de aşteptat ca o dată cu recuperarea lui Mitriţă, el să fie retrimis în linia mediană, avînd în vedere afinităţile antrenorului pentru fostul jucător al lui Heerenveen.

Cristescu e stingher

La mijloc sînt şi lumini, dar şi umbre. Pe partea dreaptă, Florentin Dumitru reuşeşte să suplinească jocul mai slab al lui Cristescu, care pare că încă nu s-a acomodat la Steaua. Poate că şi rolul de mijlocaş dreapta îl face pe Silvian să nu se simtă în largul său, el fiind la origine un coordonator. Dacă Trică alternează momentele de sclipire cu cele penibile, unul dintre cîştigurile roş-albaştrilor pare a fi Cătălin Liţă. "Pantera" a acumulat foarte mult în plan fizic, dar şi psihic. În prima repriză a partidei cu Polonia, Liţă a fost un adevărat piston, "măcinînd" partea dreaptă a apărării adversarului şi asumîndu-şi de cîteva ori rolul de conducător de joc. În ciuda evoluţiei de excepţie a lui Răducanu, cea mai mare problemă a Stelei este în atac. Neaga nu este la nivelul aşteptat de antrenorul Piţurcă, iar colaborarea sa cu Claudiu scîrţîie vizibil. Pe de altă parte, Luca şi Alexandru Piţurcă nu pot fi soluţii viabile pentru o formaţie care vrea să se bată pentru titlu.

Forcing decisiv

La capitolul puncte forte ar fi de notat şi siguranţa celor trei portari, care au fost pînă acum fără greşeală. De asemenea, sub aspectul jocului, ar fi de remarcat buna circulaţie a balonului, contraatacurile rapide purtate dintr-o bucată şi concentrarea păstrată oarecum şi după 2-0. Victoria în faţa Poloniei Varşovia este fără dubii, dar nu trebuie omis faptul că a fost obţinută în faţa unei umbre a echipei lui Olisadebe din urmă cu un an şi jumătate. Roş-albaştrii au făcut sîmbătă o primă repriză mai puţin spectaculoasă, preferînd un joc de aşteptare. După pauză, Piţurcă a ordonat un forcing care avea să se materializeze în două goluri ale lui Răducanu, acelaşi jucător lovind o dată şi bara. Drumul ascendent al Stelei poate fi continuat azi, cînd campionii dau piept în "sferturi" cu ucrainenii de la Tavrya Simferopol.

"Bravo! Bravo, Claudiu!", i-au strigat în poloneză coechipierii lui Răducanu după cele două goluri înscrise de acesta în faţa echipei care elimina în toamna lui 2000 pe Dinamo din preliminariile Ligii Campionilor

STEAUA - POLONIA VARŞOVIA 2-0

A marcat Cl. Răducanu (49, 53)

Steaua: M. Tudor - Fl. Dumitru, B. Nicolae, Baciu, P. Stoica - Cristescu (72 D. Bălan), Rădoi, Trică (72 Lincar), Liţă - Neaga (82 Al. Piţurcă), Cl. Răducanu (82 M. Luca). Antrenor Victor Piţurcă

Clasamentul grupei

1. Steaua	3	3	0	0	8-1	9p
2. Polonia	3	2	0	1	6-2	6p
3. Ancona	3	1	0	2	2-8	3p
4. Chemnitzer	3	0	0	3	1-10	0p

PROGRAMUL "SFERTURILOR" DE FINALĂ

Steaua	**- Tavrya Simferopol**
Kukaric	**- Polonia Varşovia**
Karpati Lvov	**- FC Argeş**
Kispest Budapesta	**- Zimbru Chişinău**

Meciurile se vor disputa azi, la ora 15:30 (ora României)

ÎN VÎNĂ. Răducanu a avut iar o prestaţie de excepţie, materializată prin două goluri şi o bară

NERVI

"Pantera" fioroasă

Alături de Răducanu, Florentin Dumitru şi Rădoi, Liţă (foto, în duel cu Gozaszevski) a fost unul dintre cei mai buni jucători ai Stelei în jocul de sîmbătă. "Pantera" a dovedit o ambiţie ieşită din comun şi, la scorul de 2-0, a avut o izbucnire nervoasă la adresa coechipierilor săi: "Bă, v-aţi trezit cu sacii în căruţă! Nu vedeţi că ne-am băgat în jocul ăstora şi ne fac muci?", a spus mijlocaşul Stelei, după care s-a supărat pe Lincar, cînd acesta a refuzat să-i transmită o pasă simplă. La finalul meciului, Liţă s-a dus la antrenorul Piţurcă spunîndu-i: "Nu vezi, bre, că ăsta nu vrea să mi-o dea?", dar tehnicianul i-a replicat că "Erik s-a oprit pentru că unul de-al lor era căzut jos şi a vrut să dea mingea afară". Explicaţia lui Piţi nu l-a mulţumit pe mijlocaşul stînga al Stelei, căruia i-au trecut destul de greu nervii.

PATRU SUPRAVIEŢUITORI AI "DUBLEI" CU DINAMO

Faţă de echipa care a eliminat pe Dinamo în Liga Campionilor, Polonia Varşovia a arătat sîmbătă ca o echipă mai slabă. De altfel, majoritatea fotbaliştilor cunoscuţi au părăsit echipa, iar media de vîrstă a formaţiei este destul de ridicată: Josniak are 35 de ani, portarul Kryszalovicz 32, la fel ca şi căpitanul Gozaszewski *(foto)*, iar fundaşii Kaliszan şi Paulak au 31. Ultimii trei, plus atacantul Bykowski au jucat în toamna anului 2000 şi împotriva "cîinilor", Gozaszewski marcînd cîte un gol în ambele meciuri. Chiar dacă sînt mai în vîrstă, polonezii s-au dovedit sîmbătă lipsiţi de scrupule. Jumătate dintre titulari şi-au făcut nevoile cu cîteva minute înainte de începerea jocului în tufişurile din apropiere, iar în timpul partidei l-au înjurat non-stop pe arbitrul de centru. "Curva ma!", adică "tîrfa de mă-ta", s-a auzit pe tot parcursul partidei, iar la un moment dat fundaşul Marek, nemulţumit de o semnalizare a unui asistent, a degajat balonul spre acesta, mingea ştergîndu-i freza italianului.

"N-AM LUAT BANI DE LA NIMENI!"

Deşi de la distanţă, Victor Piţurcă aflîndu-se cu echipa la Norcia, în timp ce Iulian Miu a fost lăsat acasă, disputa dintre cei doi continuă. După ce la sfîrşitul săptămînii trecute, managerul general al roş-albaştrilor a afirmat despre jucător că "cineva i-a dat nişte bani şi se pare că viitorul său fotbalistic contează mai puţin", Miu a ţinut să precizeze: "Domnul Piţurcă poate să fie foarte liniştit că n-am luat bani de la nimeni şi nici n-o să iau. Bineînţeles că mă interesează viitorul meu, de aceea am şi semnat cu impresarul Giovanni Becali". Fundaşul este de părere că "în ultimul timp, nu se încearcă decît să mi se strice imaginea, doar pentru vina de a fi luat o decizie la care aveam tot dreptul". *(Marius Mărgărit)*

GIGI BECALI CRITICAT DE PREŞEDINTELE ION ILIESCU

Preşedintele Ion Iliescu a apreciat, vineri, drept "inadmisibil" faptul că Gigi Becali l-a ameninţat cu moartea pe jurnalistul Cristian Tudor Popescu, afirmînd că este de acord cu poziţia presei faţă de acest caz. Redactorul-şef al cotidianului "Adevărul", Cristian Tudor Popescu, a fost insultat şi ameninţat cu moartea, în urmă cu o săptămînă, de către principalul finanţator al clubului Steaua Bucureşti, Gigi Becali, în prezenţa a aproximativ 40 de persoane aflate într-o cafenea din centrul Capitalei.

Fanii din Dîrlos

La partida de sîmbătă au fost prezenţi şi doi fraţi gemeni, originari din România. Aceştia au venit să muncească în Italia şi au parcurs circa 600 de kilometri de la Milano pînă la Norcia pentru a-i vedea la lucru pe stelişti şi pentru a sta de vorbă cu căpitanul Marius Baciu (*foto, în centru*). "Este consătean de-al nostru şi am venit să-l salutăm", a explicat unul dintre fani, în timp ce fotbalistul a adăugat cu umor: "Pînă şi aici, în Italia, s-a dus vestea Dîrlosului".

Drum bun
Gute Reise
Na shledanou
ALO te prinde bine în Europa!
Bon voyage
Goede reis
ΚΑΛΟ ΤΑΞΙΔΙ
Jó útat
Olanda
Germania
Cehia
Belgia
Slovacia
România
Ungaria
Franţa
Grecia
ALO
Te provoacă la dialog

ALO este singurul serviciu pre-plătit de telefonie mobilă din România care oferă Roaming* tuturor utilizatorilor săi.

Apelaţi 444 pentru a activa serviciul Roaming.
*Roaming-ul este operaţional în Franţa, Germania, Olanda, Grecia, Cehia, Slovacia, Ungaria şi Belgia.

BIBLIOTECA „ASTRA"
SIBIU

BIBLIOTECA „ASTRA" SIBIU

5

Claudiu Răducanu face legea pentru Steaua

Ieri, la Norcia, roş-albaştrii s-au calificat în semifinalele turneului "Winter Cup", unde vor da piept cu FC Argeş. Campionii au învins în "sferturi" cu scorul de 4-3 echipa Tavrya Simferopol, clasată pe locul 12 în prima ligă ucraineană. Două dintre golurile Stelei au fost înscrise de Claudiu Răducanu (foto), atacantul reuşind "dubla" în fiecare din cele trei meciuri în care a fost folosit

PRO SPORT
EDIŢIE DE TRANSILVANIA
Director OVIDIU IOANIŢOAIA
Anul VI ● Numărul 1394 ● Marţi 12 februarie 2002 ● 12 pagini ● Preţ 6000 Lei ● Internet: http://www.prosport.ro

AICI NE VOM LUPTA CU STĂPÎNII LUMII

Stade de France
LES BLEUS 2002

Foto: Gabriela Arsenie Paris

Echipa naţională a efectuat aseară antrenamentul oficial pe "Stade de France" din Paris

Iordănescu a condus prima şedinţă de pregătire la care au participat ultimii mohicani ai "generaţiei de aur" pe terenul unde apărea acum 3 ani şi 7 luni tuns chel, iar elevii săi vopsiţi blonzi. Se întîmpla la 1-1 cu Tunisia în grupele Coupe du Monde '98. La începutul noului mandat, Generalul îşi antrenează trupa pentru meciul amical de mîine, găzduit de arena din Saint Denis de la ora 21:45. Amănunte despre pregătirile celor două formaţii în paginile 2-3

***LA TREABĂ.** Iordănescu, Doboş şi Moldovan au luat contact primii cu vestitul "Stade de France"*

"Hagi" la tîrgul de la Lisabona

Theodor Jumătate

La Tîrgul internaţional media organizat săptămîna trecută la Lisabona a fost prezentă şi compania poloneză "Hagi Film i Video". În ciuda numelui, firma nu are nici o legătură cu fostul selecţioner, managerul Piotr Skotnicki declarînd că "e doar o coincidenţă. «Hagi» vine de la fondatorul Halabis şi de la Gustler, o societate germană de film şi tehnică video".

Ritli se lasă

Radu Bichiş

În vîrstă de 33 de ani, Zoltan Ritli, fostul portar al Stelei, a decis să abandoneze activitatea competiţională. Hotărîrea vine ca urmare a unor noi probleme la ligamentele încrucişate ale genunchiului stîng, la care a mai fost operat de două ori. "Am simţit că nu mai pot şi cu asta basta!", a declarat Ritli, care a făcut pregătirea de iarnă cu divizionara B Olimpia Satu Mare. Amănunte în pagina 8.

Tricoul cu două feţe

Theodor Jumătate

Ieri, la Londra, englezii au prezentat noul echipament Umbro pe care îl vor purta în deplasare în următorii doi ani, inclusiv la Mondialul din Japonia şi Coreea de Sud. Marea noutate, o premieră absolută în fotbalul internaţional, este tricoul, ce va fi lansat pe 27 martie, la meciul amical cu Italia, şi care va costa 90 de euro. Acesta are două feţe. Una pentru jucători, roşie, şi alta pentru suporteri, bleumarin. Pentru a-l proteja de falsificatori, tricoul are imprimat în textură o hologramă cu emblema federaţiei engleze.

Lupaş se gîndeşte la retragere

Vali Viski
(Arad)

Marin Lupaş, preşedintele formaţiei UTA, liderul Seriei a II-a a Diviziei B, a mărturisit că, din cauza crizei financiare prin care trece clubul, ar putea renunţa la funcţie la finalul campionatului. "Nu mai sînt capabil să-mi distrug sănătatea", a declarat Lupaş. Preşedintele "Bătrînei Doamne" a mai spus că jucătorii care s-au calificat în sferturi la Viareggio vor forma peste doi ani o echipă mai valoroasă decît actuala garnitură de seniori. Impresiile lui Lupaş despre evoluţia formaţiei UTA la Viareggio, în pagina 8.

Casca lui Schumi, prilej de spovedanie

Adrian Georgescu

Un pastor italian a primit duminică o spovedanie neobişnuită. Un enoriaş i-a mărturisit că, dintr-o "greşeală stupidă", a intrat în posesia căştii lui Michael Schumacher. Respectivul i-a înmînat obiectul, rugîndu-l să îl înapoieze posesorului. Poliţia a descoperit că cetăţeanul a intrat vineri, sub o identitate falsă, în atelierul Ferrari. El a băgat casca într-o cutie, apoi a ieşit calm. Casca lui Michael Schumacher costă 12.000 euro, e proiectată special pentru campionul mondial, fiind rezistentă la trecerea glonţului.

CONCRET

DE
OVIDIU
IOANIŢOAIA
(Paris)

Adevărata imagine

Întîlnit luni dimineaţă pe Otopeni, de unde pleca la Istanbul cînd trupa lui Iordănescu era gata să urce în avionul de Paris, Mircea Lucescu mi-a atras atenţia, deloc în glumă, că "francezii o să vă întîmpine cu flori după cît i-aţi şicanat prin ziare în ultimele săptămîni!". De fapt, nu i-am şicanat, doar nu le-am rămas datori, deoarece ei, obişnuiţi să ne confunde cu ţiganii, au deschis primii focul şi de data asta. Întîia oară cînd l'Equipe, poate cel mai important cotidian de sport din lume, a inclus echipa noastră pe lista celor 19 "naţionale" care, pasămite, ar fi venit la Coupe du Monde 1998, desfăşurat în Hexagon, cu substanţe interzise în valize. Altfel spus, cu dopinguri, cu droguri. Ieri, pe parcursul zborului, am reluat discuţia pe tema respectivă cu doctorul Pompiliu Popescu, iar medicul "tricolorilor" şi-a făcut cruce, repetînd că n-a auzit în viaţa lui o *gogomănie* mai mare. A doua oară, încă mai încoace, francezii ne-au tratat ca pe nişte rude sărace prin afişul meciului amical de miercuri, pe care nu s-au sfiit să pună, ca simbol cultural al poporului român, decît un biet lăutar, ba încă şi îmbrăcat fistichiu. Personal, aş fi tentat să cataloghez asemenea întîmplări nu drept ofense, ci drept meschinării, invitîndu-vă să acceptaţi că, dacă aşa stau lucrurile, problema e a lor, nu a noastră. Ca să mă întorc la Lucescu, dar şi să îngrop o polemică fără noimă, aş zice chiar că nici nu simţeam nevoia ca la Paris să ne aştepte cineva cu flori în gară.

În rest, de-a lungul unui voiaj de 3 ceasuri, băieţii lui Iordănescu şi Generalul însuşi n-au lăsat impresia că ar fi timoraţi de confruntarea cu Zidane şi compania. Fiind una cu campioana mondială şi europeană, în plus pe terenul acesteia, sigur că ea se anunţă dintre cele mai dificile, mai ales că multe corăbii arătoase, a nemţilor ori a danezilor bunăoară, s-au înecat recent în vîltoarea numită "Stade de France". Pe de altă parte însă, jucătorii noştri au părut conştienţi că de harul şi de efortul lor depinde să arate întregii Franţe, şi nu numai, care e imaginea reală a României. Amănuntul că s-au vîndut încă de joi seara vreo 67.000 de bilete pentru o întîlnire totuşi lipsită de miză, în măsura în care orgoliul e o miză măruntă, i-a surprins pe "tricolori", dar atît. N-aş afirma că i-a băgat în sperieţi. Contra însuşi, întrerupt din tabinetul cu Roşu, mi-a declarat că "ideal ar fi să avem un stadion arhiplin, spre a le demonstra tuturor cine sîntem cu adevărat". Corect, o evoluţie de ţinută şi un rezultat onorabil ar însemna răspunsul adecvat oferit unora care, cunoscîndu-ne prea puţin, îşi permit uneori să ne ia la preţ de matineu.

DELEGARE

Alexandru Tudor va arbitra Spania - Portugalia

Partida va avea loc mîine seară la Barcelona şi va fi transmisă în direct de postul de televiziune TVE, cu începere de la 22:45, ora României

Andrei Vochin

De la Ion Crăciunescu fotbalul mondial nu s-a mai dat pe mîna unui "central" român pentru vreun joc cu adevărat important. Chiar dacă este doar o partidă amicală, întîlnirea dintre Spania şi Portugalia, găzduită miercuri seară de stadionul "Olimpico de Montjuic" din Barcelona (56.000 de locuri, arena pe care Espanol îşi dispută meciurile de acasă), este percepută ca una cu grad sporit de dificultate în principal datorită vedetelor din teren. Mendieta, Morientes, Michel Salgado, Canizares, pe de o parte, Figo, Joao Pinto, Rui Costa, Nuno Gomes, pe de alta, vor fi arbitraţi de românul Alexandru Tudor. În vîrstă de 30 de ani şi plasat în a treia categorie valorică, bucureşteanul se află la primul meci adevărat al carierei sale, o partidă de care poate depinde ascensiunea sa în First Class, anticamera elitei arbitrajului mondial. Pînă acum, Tudor a mai condus meciuri interţări de tineret (Cipru - Irlanda, Polonia - Norvegia), partide din Cupa UEFA-Intertoto şi a participat la turneele finale ale Europenelor şi Mondialelor de juniori din Anglia şi Trinidad-Tobago. La partida de mîine seară, care va fi transmisă în direct de postul spaniol de televiziune TVE, cu începere de la ora 22:45, Tudor va fi secondat la linii de asistenţii Nicolae Marodin şi Ioan Mureşan.

REFEREE FIFA

***ÎN INFERN.** Tudor va avea de suportat şi tensiunea publicului catalan, care îl va întîmpina cu ostilitate pe portughezul Figo, fost idol al Barcelonei, în prezent duşmanul de moarte de la Real*

6
2002 PREMII

Un miliard de lei
pentru cititorii ProSport în ianuarie şi februarie
Bucureştenii care au cîştigat premii în bani şi mingi de fotbal le pot ridica zilnic (de luni pînă vineri între orele 10:00 şi 18:00) de la sediul redacţiei, Bd. Ferdinand, nr. 99

FRANŢA - ROMÂNIA

Din Paris de la GRIGORE CARTIANU

AMICAL CU CAMPIOANA LUMII

Foto: GABRIELA ARSENIE

ADVERSARI

Desailly ne va trata ca pe brazilieni!

Stoperul lui Chelsea a declarat că nu-i va subestima pe fotbaliştii români. "Doar ne-au trimis pe locul 2 în preliminariile pentru Euro '96", l-a completat Willy Sagnol

FIOROSUL. Marcel Desailly n-a văzut cu ochi buni apropierea unor ziarişti români, pe care i-a trimis în sala conferinţei de presă. În schimb, i-a acordat un autograf unui trecător pe ziarul l'Equipe

Roger Lemerre a sunat adunarea ieri, la ora 12:00, la sediul Federaţiei Franceze de Fotbal (FFF). Situat în buricul Parisului, pe Avenue de l'Iena numărul 62 bis, la 300 de metri de Arcul de Triumf, "centrul de comandă" al campioanei mondiale este găzduit de o clădire impunătoare, gen muzeu. Primul sosit a fost însuşi Monsieur Lemerre, la 11 fix. Jucătorii l-au urmat, unul cîte unul. Marcel Desailly a fost surprins să constate că era aşteptat de ziarişti români. "Aveţi o echipă redutabilă, cu mulţi jucători de primă mînă. Ar fi o mare greşeală să vă subestimăm, dar noi nu prea obişnuim să facem asemenea erori. Vă asigur că vom trata România ca şi cum ar fi Brazilia". Apoi, în timp ce pătrundea în clădire, Desailly a aruncat peste umăr, glumeţ-tăios: "Şi, dacă-mi aduc bine aminte, pe brazilieni i-am bătut cu 3-0 în finala Cupei Mondiale!". L-a completat Willy Sagnol de la Bayern München: "Ne credeţi atît de naivi încît să privim de sus o echipă care a trimis Franţa pe locul 2 în grupa de calificare pentru Euro '96?".

Slalom printre maşini

Cu cîteva minute înainte de 11:30, din sediul FFF a ieşit Lemerre, îmbrăcat într-un trening "de lucru". Urma un antrenament în centrul Parisului? Nu, o conferinţă de presă găzduită de o clădire situată vizavi şi aparţinînd, de asemenea, federaţiei franceze. Ca să nu întîrzie la întîlnirea cu ziariştii, Lemerre n-a mai avut răbdare să treacă pe la semafor, ci a "tăiat-o" scurt printre maşinile care curgeau încontinuu pe Avenue de l'Iena. Şoferii claxonau, dar selecţionerul le-a făcut prieteneşte cu mîna, asigurîndu-se că aceştia reduc viteza. Un taximetrist a scos capul, triumfător: "Roger Lemerre! Allez les Bleus!".

Silvestre despre francofonul Lucescu

Conferinţa de presă a fost organizată pe secţiuni. Mai întîi a vorbit Lemerre cu toţi ziariştii prezenţi, într-o sală mare. Modest şi răbdător, selecţionerul francez a răspuns fără să strîmbe din nas unei duzini de întrebări adresate de reporterii ProSport şi ProTV. Apoi, jurnaliştii au fost împărţiţi pe secţiuni: cei de la presa scrisă într-o încăpere, cei de la televiziuni într-alta, iar cei de la radio într-o a treia. În fiecare sală urmau să vină cîţiva jucători. Şi iată-i: Silvestre, Petit, Pires, Christanval, Carriere, Boghossian... Întrebat dacă-şi mai aminteşte de Mircea Lucescu, pe care l-a avut antrenor cîteva luni la Inter Milano, Mikael Silvestre (acum la Manchester United) a răspuns prompt: "Sigur că da! Lucescu a fost interesant pentru mine... pentru că vorbea franceză! Am avut noroc cu el, m-a promovat în echipă, mi-a dat încredere, ca şi altor tineri... Ventola... urma Pirlo... Păcat că Monsieur Lucescu n-a prins o conjunctură mai bună".

INTERVIU

Exemplul "cocoşilor"

Roger Lemerre le aminteşte românilor afectaţi de pierderea barajului că nici echipa lui nu s-a calificat la World Cup '94, dar 4 ani mai tîrziu a cîştigat titlul

De ce aţi ales România ca adversar, Monsieur Lemerre?

Pentru că Franţa are nevoie de adversari incomozi, care să ne pună probleme pe teren, pentru că numai aşa putem deveni mai puternici. În plus, în fotbal, ţara voastră a avut întotdeauna o cultură şi o bogăţie remarcabile.

PRO Avem şi "virtuozi" care cîntă la vioară...

(Rîde) Dacă-i aşa, e foarte bine! Ştiu la ce vă referiţi, dar a fi virtuoz în sensul pozitiv nu e rău deloc. Eu apreciez mult cultura României, şi nu doar în plan fotbalistic.

PRO Cît de mare credeţi că va fi miercuri seara, pe gazon, decalajul dintre campioana lumii şi o echipă care a ratat calificarea la Mondiale?

Decalaj în favoarea cui? Ştiţi că în fotbal nu prea funcţionează legile matematicii: X e mai mare decît Y şi Y decît Z. Cu atît mai puţin se poate vorbi de decalaje valorice între două echipe de frunte ale Europei. Parcă aţi fost cap de serie la ultimele trageri la sorţi, nu?

PRO Exact.

Voila! Să mai luăm un exemplu: Olanda nu s-a calificat la Mondialul asiatic. Asta înseamnă că Olanda e o echipă slabă? În nici un caz. Amintiţi-vă că şi Franţa a trecut printr-un moment asemănător în 1993, cînd, după 1-1 cu Israel şi 2-3 cu Bulgaria, ambele acasă, a ratat calificarea la World Cup '94, unde voi, românii, v-aţi comportat admirabil. Patru ani mai tîrziu, Franţa a devenit campioană mondială!

PRO Asta ce să însemne: că peste patru ani va fi şi România campioană mondială?

Eu vă doresc succes! Dar pînă în finală, unde sper să pierdeţi în faţa Franţei.

PRO Pe care jucător român îl consideraţi cel mai periculos?

Eu nu pun pe primul loc un jucător sau altul, ci echipa. Totuşi, dacă insistaţi, vă spun că-mi place mult Moldovan, pe care-l cunosc mai bine pentru că joacă aici, în Franţa.

PRO Ar fi ruşinos pentru Franţa un egal cu România?

Nu, deloc! Fotbalul e făcut pentru a încerca să cîştigi, dar nici o echipă nu poate reuşi asta mereu.

PRO În ultima jumătate de secol România n-a pierdut niciodată în faţa vreunei campioane mondiale en-titre. 1-1 cu Anglia, pe Wembley, în 1969, apoi 1-0 şi 0-0 cu Italia în 1982-'83.

Da? Atunci sper ca Franţa să devină excepţia de la regulă.

BARTHEZ SCHIMBAT DE COUPET

Roger Lemerre l-a înlocuit în ultima clipă pe Fabien Barthez. Portarul "naţionalei" Franţei, care n-a evoluat în meciul de duminică al lui Manchester din cauza unor dureri la spate, a fost consultat la Paris de doctorul lotului, Jean-Michel Ferret, şi obligat să declare forfait. Miercuri va fi titularizat Ulrich Rame, iar rezervă va fi Gregory Coupet, goalkeeperul lui Olympique Lyon, convocat imediat de Lemerre. "Nu am vrut să riscăm nimic cu Barthez, iar Rame va avea posibilitatea să-şi demonstreze calităţile", a spus ieri selecţionerul francez.

PRESIDENT
PRESIDENT
FINE AMERICAN BLEND
FINE AMERICAN BLEND
PRESIDENT
PAPASTRATOS
Directiva Consiliului CEE nr.89/622:
Tutunul dăunează grav sănătăţii.
Alege liber!

Dir. Cons. CEE NR. 89/622: "Tutunul dăunează grav sănătăţii"

FRANȚA - ROMÂNIA

Din Paris de la GRIGORE CARTIANU **AMICAL CU CAMPIOANA LUMII** Foto: GABRIELA ARSENIE

PRIMA ZI LA PARIS

Generalul și-a regăsit trupa

Anghel Iordănescu s-a întîlnit ieri, pentru prima dată ca selecţioner după 1.322 de zile, cu o parte dintre jucătorii de care s-a despărţit după Coupe du Monde '98

Parisul i-a întîmpinat pe români cu o mică surpriză. Cu un sfert de oră înainte de aterizarea avionului ce venea de la Bucureşti, în aeroportul Roissy - Charles de Gaulle s-a dat alarma: ameninţare teroristă! Despre ce era vorba? În mijlocul unui salon uriaş, prin care urma să treacă şi delegaţia română, a fost descoperit un geamantan al nimănui. Pierdut sau abandonat? - aceasta era întrebarea care-i frămînta pe francezi. În scurt timp, incinta a fost evacuată, iar trupele speciale au trecut la acţiune. Principala temere era că în bagaj ar fi putut fi o bombă programată să explodeze fie la o anumită oră, fie printr-o comandă dată de la distanţă, fie la simpla atingere. După cîteva minute de suspans, "mascaţii" francezi au anunţat: alarmă falsă! În sacoşă nu se afla vreun mecanism infernal, ci doar haine şi lenjerie intimă... Sosiţi puţin după acel incident, românii au scăpat de o spaimă teribilă.

Psihoza atentatelor se manifestă la Paris în felurite moduri. Orice obiect care ar putea ascunde germenii unei apocalipse devine imediat suspect. De aceea, autorităţile caută să aducă totul la vedere. Inclusiv coşurile de gunoi de pe străzi: în locul tradiţionalelor pubele metalice au fost instalaţi peste tot saci de plastic, transparenţi.

Aceasta este atmosfera în care a "plonjat" echipa României. La fel va fi şi mîine seară, pe "Stade de France", unde şi pasărea cerului va fi somată să spună de unde vine şi încotro zboară, în caz că fîlfîitul aripilor ei i se va părea suspect vreunuia dintre cei aproape 3.000 de oameni puşi să asigure securitatea stadionului.

Revedere după aproape patru ani

O dată de reţinut: luni, 11 februarie 2002, ora 14:20. A fost momentul cînd, la parterul hotelului "Evergreen Laurel" din Paris, generalul Iordănescu şi-a revăzut o parte dintre "soldaţii" de care s-a despărţit în iunie 1998, după acel 0-1 cu Croaţia la Bordeaux. Gică Popescu, Dorinel Munteanu, Viorel Moldovan... Pe Ghioane îl ştia din scurtul "mandat Rapid", iar cu jucătorii mai tineri a făcut cunoştinţă în premieră. Mircea Sandu a făcut şi el ochii mari cînd l-a văzut pe "Baciul": "Oooo, Popescu! Te-am văzut aseară, pe italieni. Bravo, ai jucat bine. Ţine-o tot aşa!". Continuarea, nerostită, ar fi fost: "... că de federaţie mă ocup eu!", ştiut fiind că jucătorul lui Lecce este vehiculat ca posibil candidat la preşedinţia FRF cînd îşi va agăţa ghetele în cui.

ANTRENAMENT OFICIAL

Pase în "templul" fotbalului din Hexagon

IMPARTITI IN DOUA. In timp ce jucatorii care au evoluat duminica seara au avut in prima parte a antrenamentului un program mai lejer sub conducerea lui Toni Dobos, Contra, Rat, Ganea si Adi Ilie (de la stinga la dreapta) au intrat direct pe mina Generalului

Aseară, jucătorii lui Iordănescu au păşit din nou pe gazonul "farfuriei zburătoare" numite "Stade de France". Acolo unde pe 25 iunie 1998, în "episodul blondinelor", au remizat cu Tunisia

Deşi construit abia de 5 ani, special pentru Coupe du Monde '98, "Stade de France" (în traducere liberă, "Stadionul Franţei") reprezintă un simbol de forţă al Parisului, comparabil cu repere istorice precum Turnul Eiffel, Arcul de Triumf, Muzeul Louvre sau Catedrala Notre Dame. În acest veritabil "templu" al fotbalului francez a descins aseară "naţionala" României, pentru antrenamentul oficial dinaintea meciului de mîine. Pe aceeaşi arenă, jucătorii lui Iordănescu au disputat celebrul meci cu Tunisia, din iunie '98. Celebru nu pentru rezultat (1-1) sau vreo faptă memorabilă, ci pentru că românii au apărut atunci pe gazon cu părul vopsit în galben, fiind ironizaţi în presa străină drept "blondinele din Carpaţi".

Aseară, şedinţa de pregătire a început cu o întîrziere de 10 minute din cauza traficului intens de pe traseul ce leagă hotelul "Evergreen Laurel" de "Stade de France". Începerea şedinţei de pregătire a fost amînată apoi încă un sfert de oră de şedinţa foto comandată de organizatori. Rînd pe rînd, cei 20 de jucători au luat poziţia "drepţi" pentru a fi filmaţi de un operator francez. Imaginile vor fi folosite mîine seară, la prezentarea echipelor, atît pe cele două ecrane - tabele de marcaj de pe stadion, cît şi de televiziunea franceză, a cărei transmisie va fi preluată în direct şi de TV România 1.

După "şedinţa foto" a început antrenamentul propriu-zis. Sprinturi, pase cu sau fără preluare şi o repriză de miuţă. O joacă în toată regula, ţinută în frîu de ordinele ferme ale lui Iordănescu. Timp de o oră, vocea Generalului a răsunat, ca într-o peşteră, între tribunele pustii ale uriaşei arene de 80.000 de locuri. Mîine seară va fi însă mai greu: nici dacă şi-ar pune portavoce nu va mai fi auzit într-un vulcan de zeci de mii de suflete.

ZÎMBETE. Puiu a venit cu Stelea de la Bucureşti, dar pe Moldovan l-a reîntîlnit la Paris

"Mireasa" şi "dinozaurul" clanului Ganea

După ce şi-au luat camerele în primire, jucătorii au coborît la masă, apoi au trecut la somnul de după-amiază. Din lotul de 19 lipseau doar trei "stranieri": "neamţul" Ionel Ganea, "spaniolul" Adrian Ilie şi "italianul" Adrian Mutu. Ganea a ajuns la 14:50, împreună cu toată familia: părinţii, soţia şi cei doi copii. "Juniorii" n-au venit însă echipaţi oricum, ci purtau costume speciale: Ioana (5 ani) o rochie de mireasă, iar George (doi ani şi jumătate) o piele de dinozaur *(foto)*! Întreg "clanul Ganea" s-a cazat în acelaşi hotel cu echipa naţională. Adrian Ilie a sosit la 15:50, iar Mutu ultimul, la 17:00.

SALUTUL DEVASTATOR AL LUI CONTRA

Abia sosit dinspre Amsterdam, Chivu a fost zguduit de un pumn zdravăn al lui Contra, în umăr. "Şi e doar începutul!", i-a avertizat "Guriţă", reproşîndu-i amical că nu i-a răspuns la cîteva apeluri telefonice. Doar Dorinel Munteanu a reuşit să-l mai liniştească *(foto)* pe "milanez". În acest timp, Moldovan i-a reproşat lui Mircea Sandu că nu "le-a tras-o" francezilor pentru afişul cu "virtuozul" violonist. "Dacă-i lăsăm în pace acum, la fel vor face şi data viitoare", a argumentat atacantul lui FC Nantes. Cei mai timizi din toată delegaţia au fost Anton, Doboş şi Ilie Stan, desemnaţi recent antrenori secunzi. Ei au îndeplinit fără să crîcnească ordinele lui Iordănescu, iar cîţiva jucători au făcut glume pe seama lor: "Toni, Ilie, hai, echiparea, că începe antrenamentul! Să văd cîte stele luaţi mîine în ProSport".

POVEŞTI

"Baciul" cu ochii umflaţi

Gică Popescu a povestit cum l-a iertat pe Mutu de un "galben" şi şi-a amintit că Viorel Moldovan l-a lovit cu cotul în faţă la un derby Galata - Fener

"Stranierii" lui Iordănescu au fost anunţaţi să fie prezenţi la hotelul "Evergreen Laurel", din nord-vestul Parisului, la ora 14:00. Începînd de la 12:30, la stabilimentul de lux din Piaţa Georges Pompidou au apărut, pe rînd, Viorel Moldovan, Paul Codrea, Tiberiu Ghioane, Daniel Prodan, Gică Popescu, Dorinel Munteanu, plus stelistul Mirel Rădoi, care venea din Italia, de la Norcia. Cei 8 au aşteptat "comandoul de la Bucureşti" tolăniţi în fotoliile din holul de la parterul hotelului. Gică Popescu **(foto, dreapta)** a povestit cum a avut de furcă, în seara precedentă, cu Adrian Mutu, la meciul Lecce - Verona 1-1. "La o fază, Adi a scăpat singur în careul nostru, pe stînga, a tras la poartă, dar am întins piciorul la timp şi l-am blocat, deviind în corner. M-am «intersectat» cu el de mai multe ori, iar o dată puteam să-l «ajut» să ia un cartonaş galben. Am vrut să execut rapid o lovitură liberă, să-i surprindem pe contraatac, dar Adi s-a aşezat în faţa mingii. Dacă trăgeam în el, în mod sigur lua «galben» pentru nerespectarea distanţei regulamentare. Dar eu l-am împins şi faza a continuat fără repercusiuni pentru el". Aşezat la aceeaşi masă cu Prodan, Filipescu şi Moldovan, "Baciul" l-a pîrît pe Viorel primilor doi: "Ştiţi ce mi-a făcut la un derby Galata - Fener, cînd el juca la Fenerbahce? Mi-a dat vreo trei coate în faţă de mi-a umflat ochii! O săptămînă m-au durut fălcile". Viorel a dat-o "cotită": "Nu mai ştiu, se întîmplau multe acolo, la aglomeraţie. Probabil că am vrut să-mi fac loc şi te-am lovit din neatenţie".

SE TEME PENTRU TATĂL SĂU

Aflat în Cipru unde evoluează la Alki Larnaca, Edi Iordănescu, fiul selecţionerului, nu acordă prea multe şanse României în faţa Franţei. "Din cîte am citit pe Internet tata se confruntă cu probleme în zona centrală a apărării. În aceste condiţii îi va fi foarte greu contra campionilor mondiali şi europeni. Măcar să joace echipa cît de cît, iar dacă e să pierdem să o facem la un scor acceptabil: 1-0, 2-1, acolo", a spus Iordănescu jr, care va urmări partida de miercuri de pe "Stade de France" înregistrată pe TV5. *(Viorel Tudorache)*

STROE LA PARIS

Pentru conducerea româno-franceză de la Uzina Dacia-Renault, meciul de mîine Franţa - România reprezintă un eveniment aparte. O delegaţie de 22 de oameni importanţi ai uzinei, în frunte cu directorul general Constantin Stroe, va fi prezentă în loja de pe stadionul "Stade de France". Constantin Stroe se va întîlni după meci cu Adi Mutu şi Paul Codrea, jucători crescuţi şi formaţi la FC Argeş în timpul cînd Stroe se ocupa de fotbalul argeşean. *(Cristian Marinescu - Piteşti)*

CA ÎNTRE PUŞTI

În timpul desfăşurării întîlnirii dintre Iordănescu şi jucătorii cu care a făcut istorie la două turnee finale de Campionat Mondial şi unul de Campionat European, tinerii din lotul actual au adoptat o atitudine retrasă. Stranierul "Codrea" le-a povestit lui Raţ, Rădoi, Stoican şi Şoavă *(foto, de la stînga la dreapta)* cum a decurs primul meci al lui Mihalcea şi Vali Năstase la Genoa şi i-a întrebat pe aceştia ce mai e nou prin ţară.

CADOURI PENTRU MOLDOVAN ŞI GANEA

"Tricolorii" au plecat ieri dimineaţă spre Paris la ora 11:15 cu o cursă de linie. În delegaţia oficială, formată din 23 de persoane, şi-a făcut loc şi masorul Cristian Tănase, zis Maradona, care a călătorit pe biletul cumpărat pentru Rădoi, despre care în momentul achiziţionării tichetelor de zbor oficialii federaţiei nu ştiau că va veni direct la Paris. Maradona a dus cu el o sacoşă plină cu ziare ProSport - "pentru stranieri", a spus el -, dar şi un pachet voluminos, cu două decodoare, pentru Viorel Moldovan şi Ganea, astfel ca aceştia să poată recepţiona ProTV-ul din Franţa şi, respectiv, Germania. *(Ioan Viorel)*

A VENIT ŞI FELIPE

Accidentat şi, deci, neconvocat pentru meciul cu Franţa, Iulian Filipescu a venit din Spania special pentru a-şi saluta colegii şi mai ales pe Anghel Iordănescu, antrenorul care, cu ani în urmă, l-a luat de prin Divizia B pentru a-l arunca în fotbalul mare. Felipe a intrat rapid în vizorul lui Stelea: "Ce urît eşti, Doamne!". Apoi, fostul portar al clubului spaniol Salamanca a continuat, rîzînd: "«Spaniolule»! Nu vorbesc cu «spaniolii»!", aluzie la faptul că în mandatul lui Bölöni se formase aşa-zisul "clan spaniol" care nu-l agrea din cale afară de mult pe selecţioner.

Bivolaru a rămas acasă

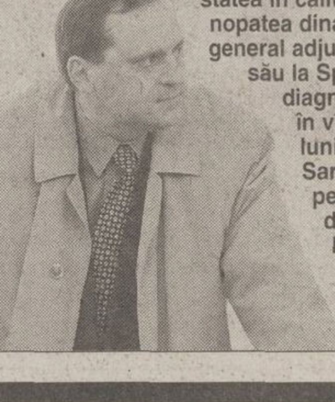

Pentru prima dată în ultimii doi ani, Cristian Bivolaru *(foto)* va lipsi de pe banca "naţionalei" României, unde stătea în calitate de delegat oficial. Chiar în nopatea dinaintea plecării, secretarul general adjunct al FRF l-a internat pe tatăl său la Spitalul de Urgenţă cu diagnosticul edem pulmonar. Bătrînul în vîrstă de 78 de ani suferise cu 6 luni în urmă o amputare de picior. Sarcinile lui Bivolaru vor fi preluate pentru amicalul de mîine cu Franţa de cumnatul său, federalul Ionel Piscanu, care l-a mai înlocuit pe banca "tricolorilor" şi în timpul mandatului lui Bölöni. *(Viorel Tudorache)*

IMAGINEA ZILEI

De la egal la egal, contractual

"Îți trîntesc un contract beton!", pare a-i spune lui Bogdan Lobonț cunoscutul plastograf din Ștefan cel Mare, directorul general Cristi Borcea. Cei doi au stat alături la amicalul din Drumul Găzarului, dintre liderul primei divizii și Fulgerul, în care tînărul internațional a reușit să apere un penalty. Din fericire pentru Lobonț, contractul său se află în seifurile Ajaxului

Foto: CĂTĂLIN LUȚU

ȘOAPTELE SPORTULUI

TIPOGRAF PE LISTA NEAGRĂ

Numele arbitrului Gheorghe Moise era pe lista neagră a CCA, pe care președintele Nicolae Grigorescu o reneagă cu o energie demnă de o cauză mai bună. Pentru liniștea numeroșilor admiratori ai domnului Moise, trebuie să spunem că îndrăgitul cavaler al fluierului nu va muri de foame dacă totuși va fi trecut definitiv pe linie moartă, deoarece dumnealui posedă una bucată tipografie în cartierul Bucureștii Noi. Pînă deunăzi, împreună cu vicele rapidist Zotta, parteneriat datînd din perioada cînd Costel se lăsa alergat de Gino Iorgulescu. De ce pînă deunăzi? Simplu, fiindcă Moise încearcă să scape de Zotta din afacere la fel ca Grigorescu de el. Mult succes! În afaceri, bineînțeles.

AVANPREMIERĂ

S-a spus, nu fără temei, că în liga lui Mitică rezultatele din multe meciuri se știu dinainte. Pentru conformitate, lepefioții au și trecut pe site-ul lor, cînd au prezentat programul returului, două scoruri: Astra - Ceahlăul 1-1 și FC Național - FCM Bacău 5-1. Informaticienii Ligii ar mai putea nota, cu oarece aproximație, și rezultatele altor partide din nepătata Divizie A, întreprindere la care ne vedem nevoiți să dăm o mînă de ajutor. Ce ziceți, de exemplu, de Ceahlăul - Dinamo 1-2, FC Național - Gloria 4-2, FC Argeș - Gloria 4-1, FC Argeș - Ceahlăul 1-0, Ceahlăul - FC Național 2-0, Gloria - Ceahlăul 3-0, Gloria - U Craiova 2-1, FC Argeș - U Craiova 3-2, Farul - FCM Bacău 2-0, Astra - Petrolul 1-0, FC Brașov - Gloria 3-1, Dinamo - U Craiova 6-4, Dinamo - Gloria 5-3 sau Gloria - Astra 2-0?

EMOȚII

Avertisment

Fotbalul românesc are o problemă. Cifrele din pagina 12 o dovedesc. Cînd murdăria ajunge să producă găuri în bugetele cluburilor, nu mai asistăm la o criză morală, ci la una financiară. Blaturile au devenit fenomen, apoi politică și, în final, diagnostic: fotbalul nu mai are bani.

De nenumărate ori, ziariștii au fost certați că dau lecții. Nu dăm! Nici lecții și nici sugestii. Doar constatăm. Fotbalul nu mai are bani. Încasările din bilete au scăzut. Sponsorizările au scăzut. Bugetele au scăzut. Primele de joc au scăzut. Performanțele au scăzut. Fotbalul nu mai are bani.

Lumea fotbalului se comportă ca și cum n-ar fi aflat acest lucru. Toate obiceiurile vechi se conservă. Jurnaliștii sînt agresați, murdăriile continuă, scandalul e în floare. Ce s-ar întîmpla dacă televiziunile ar renunța să mai plătească drepturile luxoase ale unui fotbal prăfuit? Izolat, invizibil și găurit la buzunare, ce ar face acest sport rămas oricum fără bani?

Jucați corect și terminați cu bădărăniile și agresivitatea! Renunțați la păcălirea spectatorului și la insultarea ziariștilor! Altfel, veți rămîne singuri cu fotbalul vostru fără bani. Ar fi fatal, nu-i așa? De 11 ani v-ați obișnuit cu atîția bani...

Cătălin Tolontan

SENSURI

DE
ALIN
BUZĂRIN

Cît costă kilul de fotbal?

"Suma care se oferă la noi pentru drepturile de televizare mi se pare infimă. Acolo unde se plătesc bani mulți din televiziune și publicitate, acolo e și fotbal". Așa s-a exprimat textual pe micul ecran, duminică seara, secretarul general al FRF, Adalbert Kassai. Cu alte cuvinte, televiziunile nu reușesc să țină pasul cu galopanta Divizie A

Trei milioane de dolari, cît costă un campionat românesc cap-coadă, i se par lui Adalbert Kassai bani puțini. În opinia sa, întrecerea internă valorează mult mai mult. Cît? Cinci milioane? Zece? Optzeci, cît plătește Rai-ul italian pentru Il Calcio? Dacă din drepturile TV fotbalul românesc ar scoate mai mult decît cele trei milioane curente, n-ar mai trebui să-și vîndă jucătorii. Judecată de cristal a federalului. Ca și cum un negustor de cartofi din Piața Matache ar spune: "Dacă dau kilu' de cartofi cu 50 de mii, nu cu 5 mii, cu cît dă vecinul de tarabă, nu mai trebuie să sap eu în grădină, îi plătesc pe alții s-o facă". Numai că nimeni nu va cumpăra cartofi cu 50 de mii, cînd poate să-i ia cu 5 mii. Eventual oamenii vor trece pe lîngă vînzătorul la suprapreț și-i vor pune mîna pe frunte, să vadă dacă nu cumva are febră.

De acord cu domnul Kassai, Divizia A nu face 3 milioane de dolari. Numai că nu face nici un cent mai mult, ci mai puțin. Raportat la orice, la lucșii nocturnelor, la corectitudine, la calitatea paselor, la nivelul moralității mesajului pe care-l transmite. Ungurii își vînd fotbalul cu 1,8 milioane. Adalbert Kassai, care se trage din Oradea, deci cunoaște mai bine decît noi, regățenii, realitatea de dincolo de Vama Borș, va spune că fotbalul ungurilor e slab, de aceea e și ieftin. De acord că e slab, în ultimii ani i-am bătut pe unde i-am prins, pe Ghencea sau pe Nepstadion. Dacă rotim privirea spre sud, dăm de fotbalul bulgarilor. 2,5 milioane cu totul, campionat plus Cupă. Sînt bulgarii sub noi? Nu prea sînt. Ei au trăit din generația lui Stoicikov, noi dintr-a lui Hagi. Calificarea la Mondiale am ratat-o și noi, și ei. Echipele românești de club au spus adio Europei încă din primul tur, în schimb, Litexul lui Vivi Răchită a ieșit abia în decembrie din Cupa UEFA, fiind la un pas să se califice în primăvară. Și românii, și bulgarii vînd jucători în străinătate. Vîrfurile generației noastre tinere n-au depășit 3 milioane de dolari, cît a dat Sporting pe Niculae. ȚSKA Sofia a vîndut un băiat de 22 de ani, Stilian Petrov, de care mărturisesc că n-am auzit, cu 4,5 milioane la Celtic. Oricît de scoțieni ar fi scoțienii, tot au scos din buzunar o dată și jumătate prețul lui Niculae. Rezultă că momentul actual al bulgarilor e peste momentul actual al românilor, numai că meciurile românilor sînt mai scumpe decît meciurile bulgarilor.

Bineînțeles că întregii suflări lepefist-ferefiste (mă feresc să-l plasez pe dl Kassai în vreuna dintre structuri de teama de a n-o supăra pe cealaltă) i-ar conveni de minune să primească grămezi de bani de la televiziune și publicitate. Pe post de Euclid modern, Kassai postulează că acolo unde se plătește mult din televiziune și reclamă, acolo există și fotbal de calitate. Numai că reciproca postulatului e mult mai logică: acolo unde există fotbal de calitate, acolo vin și banii din televiziune și publicitate. La ce a arătat Divizia A în tur, banii nu numai că sînt destui, dar sînt chiar prea mulți. Sînteți de părere că și în campionatele scumpe sînt meciuri proaste? Sînt, cum să nu fie. Chievo-Udinese a fost neconvingător, Mallorca-Barcelona, plictisitor, nici Lecce-Verona n-a arătat grozav. Îmi cer voie să reamintesc microbiștilor români că n-au mai văzut un meci de Divizia A de două luni și jumătate. Faceți eforturi și rememorați cîteva partide din tur: Astra-Sportul, Petrolul-Astra, Craiova-Brașov, Bistrița-Dinamo. Fotbal ieftin, domnule Kassai, n'est ce pas? Că tot sînteți astăzi la Paris!

Dacă e marți, e Radu Naum

Mirosul inconfundabil al țării

Dacă te depărtezi de casă și riști să uiți pentru o secundă de unde ai plecat, e suficient să deschizi o pagină de Internet a unui ziar de acasă pentru a plonja în cel mai gros sos național. Ecranul computerului capătă dintr-o dată valențe olfactive, România de dincolo de ecran miroase greu. Știrile de acasă sînt inconfundabile, fiecare cuvînt urlă a război, teroarea transpiră din orice rînd. România, îmi spune un elvețian care tot vine pe la noi, îmi aduce aminte de propria-mi țară imediat după război. Miroase a o mie de lucruri, bune sau rele. Miroase a om agitat care transpiră de-ți mută nasul, în vreme ce noi am devenit total inodori după atîta bunăstare planificată. Ei bine, prietenul meu și țara lui perfectă se pot delecta cu miasmele de ghenă de printre blocuri și pagini de ziare. Însă pentru un român care mai scoate nasul din cînd în cînd la aer curat, România pute al naibii de tare.

Cine se interesează cît de puțin de soarta Olimpiadei albe, de exemplu, găsește că acea lume are nu mai puține probleme decît cele din fotbalul românesc. Sînt și aici cît să o ții tot într-un scandal de acum și pînă cînd se stinge flacăra de pe stadionul Rice-Eccles. Scandaluri la fel de importante pentru restul lumii pe cît e la noi cel dintre Gigi Becali și presa românească, luată pe bucăți sau în ansamblu. Dar, aici, cine ar deversa asemenea cantități de dejecții verbale ar fi dus nu la tribunal, ci la casa de lunatici, pentru că ar fi de neînțeles. Cîteodată, de afară, de printre oameni care pot să nu fie de acord de acum pînă în vecii vecilor fără să se înjure măcar o dată în viață, România se vede ca un program de computer inventat pentru acea minoritate a unei societăți civilizate care s-a săturat cu binele. Poți să te joci de-a România și să refulezi dacă te scoate din minți, de exemplu, zîmbetul plin de scuze al celui pe care tocmai l-ai călcat pe picior. În realitate, explicația pare simplă: nivelul de corupție și nesimțire fiind cel care este în România, conflictele nu pot fi rezolvate decît după legi neanderthaliene, cu bîta la cap. Oamenii devin suporteri tăcuți ai tembelismului pînă cînd, că tot s-au scos vizele, ajung să vadă și altceva și le vine în gît să urle: dar duceți-vă și nu vă mai întoarceți niciodată! Doar că de plecat, pleacă tot ei. Definitiv. Pare ciudat să spui că un conflict cu rădăcini fotbalistice poate determina pe cineva să emigreze, dar nu e deloc exclus. Picătura chinezească a declarațiilor agresive și a faptelor mizerabile te face să te simți vinovat de port ilegal de bun simț. De multe ori, ajungi să ai impresia că parcurgi știrile sportului românesc cu pistolul la tîmplă.

Unul dintre cei care se exprimă în această pagină a susținut că se simte mai liber în Afghanistan, țară plină de aromele sfîrșitului sau începutului, decît în România. La Salt Lake City zăpada nu are miros și nici nu trebuie să te simți liber. Te simți ocupat să trăiești. Iar de scandalurile lui Becali poți scăpa simplu. Clic!

CIRIPITURI

Che sofferenza per noi!

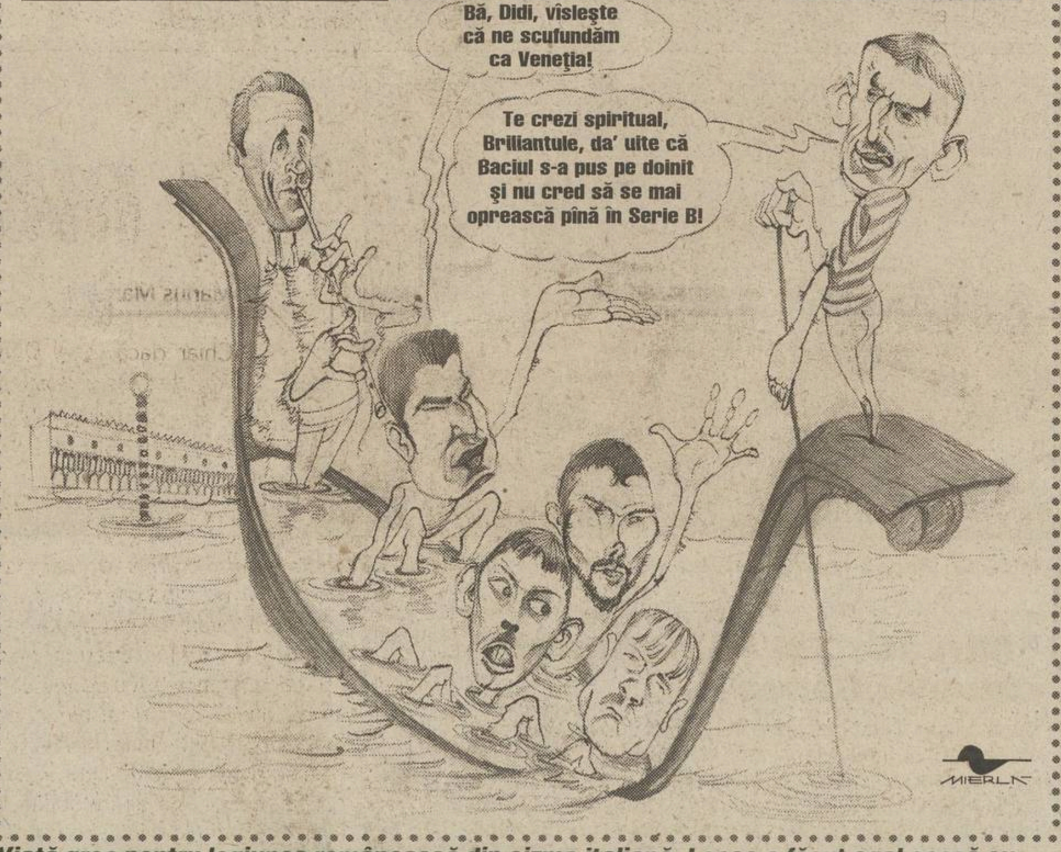
Bă, Didi, vîslește că ne scufundăm ca Veneția!
Te crezi spiritual, Briliantule, da' uite că Baciul s-a pus pe doinit și nu cred să se mai oprească pînă în Serie B!
MIERLĂ

Viață grea pentru legiunea românească din cizma italiană. Lecce a făcut egal acasă cu Verona lui Mutu și echipa lui Gică Popescu se îndreaptă hotărît spre retrogradarea din Serie A. O divizie mai jos, genovezii Codrea, Mihalcea și Năstase au împușcat și ei o remiză pe teren propriu cu Siena, iar Didi Prodan a fost rezervă de rezervă la Messina

PROVERBE

"Și pe vremea lui Ceaușescu tot de la echipele din București erau selecționați jucătorii"

Marin Barbu "Magiun", antrenor la Ceahlăul și fin observator al evoluției politico-sociale post-decembriste

"Mi-ar plăcea ca la final să fac schimb de tricouri cu Zidane. Asta, bineînțeles, dacă va mai fi loc pe lîngă el!"

Internaționalul craiovean **Flavius Stoican** punîndu-și o dorință pentru meciul de pe Stade de France

"Putem fi surpriza plăcută a returului"

"Trebuie să luptăm mai întîi pentru evitarea retrogradării"

Două afirmații succesive ale antrenorului **Florin Marin**, care arată înaltul profesionalism al omului de pe banca Universității

"A dat Ceahlăului un «pinalti», a validat al doilea gol al lor marcat din ofsaid și ne-a eliminat un om. Amintirile l-au răscolit doar în prima repriză, pentru că după pauză s-a liniștit"

Jucătorii Politehnicii Iași după întîlnirea amicală cu Ceahlăul, scor 2-3, arbitrată de Costel Vădana, în prezent observator și de loc chiar din Piatra Neamț

"Am luat o pastilă ca să slăbesc"

Boxerul **Marian Velicu** explicînd cu cuvintele sale cum s-a dopat la Jocurile Bunăvoinței

COMENTARIU

DE
MIHAI CIUCĂ

Firmă luminoasă în Orașul Luminii

Tehnicienii marilor cluburi l-au înțepat pe Iordănescu înainte de Portugalia pentru numărul mare de jucători convocați. Azi, alte critici dinspre Dinamo și Steaua, care nu-i au la Paris decît pe Lobonț și Rădoi

Cornel Dinu are dreptate. Chiar dacă titular doar conjunctural, Giani Kiriță a fost un nume obișnuit al cantonamentelor "naționalei". Avea glezne și mușchi de lot în toamnă, are și azi în preajma "amicalului" cu Franța, altfel zis. De va fi risipit cîte ceva în megavacanța de iarnă, atunci e valabil și pentru Stoican, preferatul lui Iordănescu. Doar craioveanul nu e vreun marțian care s-a autopedepsit cu măcar un antrenament individual în această perioadă în care toată floarea Diviziei A studia ofertele agențiilor de turism pentru a-și încărca bateriile oriunde, numai să fie dincolo de Sinaia pînă-n Poiană. Locotenentul managerului, Ion Marin, nu polemizează. "Iordănescu răspunde de rezultatele echipei naționale". Și tăcerea e o atitudine.

Și Victor Pițurcă are dreptate. "Florentin Dumitru are ștaif de lot". În opinia managerului Stelei e chiar unul dintre cei mai buni pe post din Europa. "Iordănescu l-a ales pe Stoican, e opțiunea sa. El e responsabil pentru ce se va întîmpla mai departe", a comentat Pițurcă.

Subiectul nu e Stoican. Nu e nici Kiriță, nu e nici Florentin Dumitru. Subiectul e rendez-vous-ul cu Zidane și Trezeguet. "Un meci cu campioana mondială și europeană este o ocazie unică pentru un fotbalist", Pițurcă dixit. Durere mare în "Ștefan cel Mare" și-n "Ghencea". Podiumul campionatului e privit de Iordănescu în manieră originală. În timp ce Dinamo și Steaua au cîte un jucător pentru Franța, Rapid e răsfățata, cu nu mai puțin de cinci convocați. Pe banca de pe "Stade de France" lidera și vicelidera campionatului vor fi reprezentate precum Craiova, care după ultimele declarații ale managerului Florin Marin își propune pentru retur să nu retrogradeze. Din acest punct de vedere, Iordănescu nu are nici o vină. Rupt de realitatea de acasă, el a lecturat clasamentul la zi. Nu avea cum să anticipeze că va convoca pentru Paris un posibil jucător de "B" în toamna viitoare.

Marile cluburi au rămas eternele nemulțumite. Într-un chip sau în altul la mai toate acțiunile echipei reprezentative. În ianuarie, la ceasul la care a sunat clopoțelul pentru operațiunea Portugalia, Steaua, Dinamo și Rapid au făcut front comun și au scos colții la Iordănescu. Dăm prea mulți jucători, iar pentru un turneu de mîna a doua, care nici nu contează în palmares, se ratează pregătirea de iarnă. Același reproș cînd miercurea e programată o partidă amicală cu Lituania ori Moldova, iar sîmbăta Dinamo are meci greu la Brașov, iar Steaua la Timișoara. Tot în aprilie ori octombrie, pe aceleași coordonate cu etapa de campionat care bate la ușă, nimeni n-ar avea de obiectat dacă s-ar juca împotriva Franței sau Spaniei, tot într-un "amical", și-ar da lotului cîte trei-patru jucători de club. Teoretic, dacă "stranierii" s-ar accidenta in corpore. Firma și cota jucătorului capătă contur, fie și de pe bancă, contra Franței, nicidecum contra Moldovei, cînd nu te vede nimeni, nu te ia în serios nimeni. E ca și cum vedetei X sau Y i s-ar face hatîrul să vadă din tribună testul de la mijloc de săptămînă, cu echipa satelit, pentru ca duminică primul unsprezece să înceapă cu ea.

PRO SPORT
FONDAT 1997
Redactor șef CĂTĂLIN TOLONTAN (tel. 205.22.97)
• Redactor șef adjunct ANDREI VOCHIN (tel. 205.22.82)
• Șef departament fotbal BOGDAN STAMATOIU (tel. 205.22.71)
• Șef departament sporturi LUMINIȚA PAUL (tel. 205.22.79)
• Șef departament fotbal internațional ANDREI NICULESCU (tel. 205.22.83)
• Șef departament reporteri speciali GRIGORE CARTIANU (tel. 205.22.77)
• Editorialiști ALIN BUZĂRIN, CRISTIAN GEAMBAȘU (tel. 205.22.85)
• Seniori editori MIHAI CIUCĂ, ION CUPEN (tel. 205.22.86)
• Art director MARIAN TOADER (tel. 205.22.62)

• *Reporteri speciali* EMANUEL TERZIAN (adjunct - *tel. 205.22.76*), DECEBAL RĂDULESCU, COSTIN ȘTUCAN, VIOREL TUDORACHE, IOAN VIOREL • *Fotbal* AUGUSTIN ROMAN (adjunct - *tel. 205.22.70*), EDUARD APOSTOL, IOAN BRATU, LIVIU CHIRIȚĂ, CRISTIAN CREȚU, VALENTIN DAMIAN, ADRIAN FLOREA, JUSTIN GAFIUC, FLORIN GONGU, MARIUS MĂRGĂRIT, RADU OPRIȘAN, MIHAI PAUL, HORAȚIU SIMA, CĂTĂLIN ȚEPELIN, CRISTI ZAGARADNIUC • *Fotbal internațional (tel. 205.22.75)* AURELIAN BOTEZATU, THEO JUMĂTATE, BENIAMIN OSMAN, CONSTANTIN POPESCU, DANIEL SCORPIE • *Sporturi* ADRIAN GEORGESCU (adjunct), CRISTINA BOLD, DAN BRIE, LUMINIȚA DICULESCU, OANA DUȘMĂNESCU, MIRELA NEAG, MARIAN URSESCU • *Mondene* FLORIANA IACOB • *Utile* MARIUS NĂESCU (șef secție - *tel. 205.22.95*) • *Corespondenți zonali* CRISTIAN MARINESCU (Muntenia), CRISTI STĂNCESCU (Oltenia), OVIDIU GANCEA (Banat), OVIDIU MINEA (Moldova) • *Corespondenți permanenți în străinătate* VLADIMIR MORARU (Los Angeles), BENO DAVID (Tel Aviv), ARCADIE ZAPOROJANU (Chișinău) • *Caricaturist* EMIL MIERLĂ • *Secretariat de redacție* RĂZVAN MICLEA, CRISTIAN AGIU, MARIAN ANDREANA, ANGELA IANCU, MANUELA MĂXINEANU, EMIL MIHAIU • *Editor imagine* DAN BUCUR • *Imagine* MEDIAFAX FOTO: ILIE MARIAN (șef divizie), GABRIELA ARSENIE, CRISTIAN PREDA, CĂTĂLIN LUȚU • *Desk* MARIAN BUSUIOC, CLAUDIA CĂLIN, ANA-MARIA GEORGESCU, MARIA LODROMAN • *IT* LIVIU MATACHE (șef secție), VERONICA SÎRBU, MARIAN GHEORGHIESCU, IRINA VISARION • *Layout* BOGDAN LUBEN (șef secție), LAURENȚIU APETRI, DIANA BACEA, CĂTĂLIN CONSTANTINESCU, MARIANA CRĂCIUNESCU, ALEXANDRU MIELUȘ, LUMINIȚA TĂBĂRAN, STELA TĂNASE, LAURA TRANDAFIR, RUXANDRA TUDOR, ILEANA ZOTA • *Vînzări de publicitate* CĂTĂLINA ZAMAN, CEZAR BURLAN, ANDREI BIJUTESCU, CRISTI MARTAZAN, BOGDAN PREDOIU, FLORENTINA STANCIU (tel: 205.22.84; 205.22.87; 205.22.91; 205.22.67; fax: 205.22.98) • *Cercetare* ZENO CAPRARIU • *Marketing* MIHAELA MANOLACHE • *PrePress* MEDIA GRAPH SERVICES • *Difuzare* NDC S.R.L., (tel: 205.72.00; fax: 205.72.20) FLORIN BEJAN (director general)

Editor PRO SPORT S.A.
Director General OVIDIU IOANIȚOAIA
Director executiv AURA IORDAN; Director producție LUCIAN RADU
PRO SPORT S.A. o companie a PROSPORT GROUP
Director General OVIDIU IOANIȚOAIA
Redacție: București, bd Ferdinand, nr.99, sector 2,
Tel: 205.22.07; Fax: 205.22.58
Web site: http://www.prosport.ro
E-mail: prosport@prosport.ro,
Difuzare: Tel.: 205.72.00 Fax: 205.72.20
Tipar Imprimeriile Media Pro Comenzi: Tel. 490.82.47; Fax 490.82.43

Sîntem la dispoziția ta în fiecare zi! Sună la: 01-205.22.95 zilnic între 11-18. Întrebările și sugestiile tale vor fi ascultate de Floriana Iacob. Scrisorile pentru "Poșta Redacției" pot fi trimise pe adresa ProSport OP1, CP94, București

ISSN 1453-3707

Ediția de Transilvania
Redacție: Cluj Napoca, B-dul. 21 Decembrie 1989 nr. 146
Tel: 064.190.721, 064.447.809; Fax: 064.191.471
E-mail: prosport@clujeanul.ro
Publisher ADRIAN POP • *Coordonator ediție* ALIN FORNADE • *Responsabil corespondenți* RAMONA MÎNZAT • *Redactori* RADU BICHIȘ, ADINA OȘAN • *Secretariat de redacție* DORIN PRUNĂ • *Foto* LUCIAN MUNTEAN • *IT* VALENTIN STEGARU • *Vînzări* LOREDANA FĂT, IULIA RISTEA (*tel. 064.431.700*) • *Producție* MIHAI MALOȘ
Difuzare: NDC Cluj Fax: 064.412.699
Tipar Imprimeriile Media Pro Cluj
Comenzi: Fax 064.411.167; Tel 064.447.886;
Sugestiile și scrisorile tale pentru Ediția de Transilvania le așteptăm la OP 13, CP 69, Cluj Napoca

ABONAMENTELE la ProSport se pot face la orice oficiu poștal sau filială RODIPET, ziarul fiind înregistrat la numărul 1065 în catalogul publicațiilor

STEAUA

Neaga a lovit decisiv

Steaua s-a calificat în semifinalele turneului de la Norcia, învingînd greu, cu 4-3, echipa ucraineană Tavrya Simferopol, prin golul din final al ex-piteşteanului

Cătălin Ţepelin

După trei victorii din trei posibile în grupele turneului de la Norcia, 2-1 cu Chemnitzer FC, 4-0 cu "tineretul" Anconei şi 2-0 cu Polonia Varşovia, roş-albaştrii au jucat ieri în "sferturi" cu Tavrya Simferopol. Formaţia din Ucraina părea un adversar facil, pentru că ocupă doar locul 12 într-un campionat cu 14 echipe, avînd doar 3 victorii în 13 meciuri. Succesul elevilor lui Piţurcă s-a conturat însă foarte greu, dovadă fiind şi scorul strîns, 4-3, stabilit abia cu două minute înainte de final.

Formula pe care a mizat antrenorul Stelei a fost: **Nae - Fl. Dumitru, Baciu, B. Nicolae (73 A. Stîngă), P. Stoica - Cristescu (53 D. Bălan), Paraschiv (55 Falemi), Trică (53 Lincar), Liţă - Neaga, Cl. Răducanu**. Steliştii au început bine jocul şi au deschis repede scorul, prin Claudiu Răducanu (10). Tot el a ratat o ocazie uriaşă cîteva minute mai tîrziu, cînd a reluat peste poartă din 5 metri după o centrare a lui Trică. Apoi, Neaga a tratat superficial o fază de gol, iar ucrainenii au marcat pe contraatac, dintr-o poziţie suspectată de ofsaid. Înainte de pauză, Bogdan Nicolae a înscris cu capul, după un corner al lui Florentin Dumitru, însă cei de la Tavrya au egalat imediat. Adversarii roş-albaştrilor, arţăgoşi şi bine clădiţi fizic, au început agresiv partea secundă şi au preluat conducerea după un penalty produs de Bogdan Nicolae, dar campionii au răsturnat situaţia pe final. Mai întîi, Răducanu a transformat o lovitură de la 11 metri şi a ajuns astfel la 6 goluri înscrise în trei meciuri, el reuşind cîte o "doppietta" în fiecare partidă disputată la Norcia. Decisiv a punctat Rică Neaga, în minutul 88, tot din penalty, ducîndu-şi echipa în semifinalele turneului. Conform ţintarului, Steaua ar trebui să joace mîine cu FC Argeş, dar se pare că organizatorii vor să evite o confruntare între două formaţii româneşti şi încearcă să schimbe programarea iniţială.

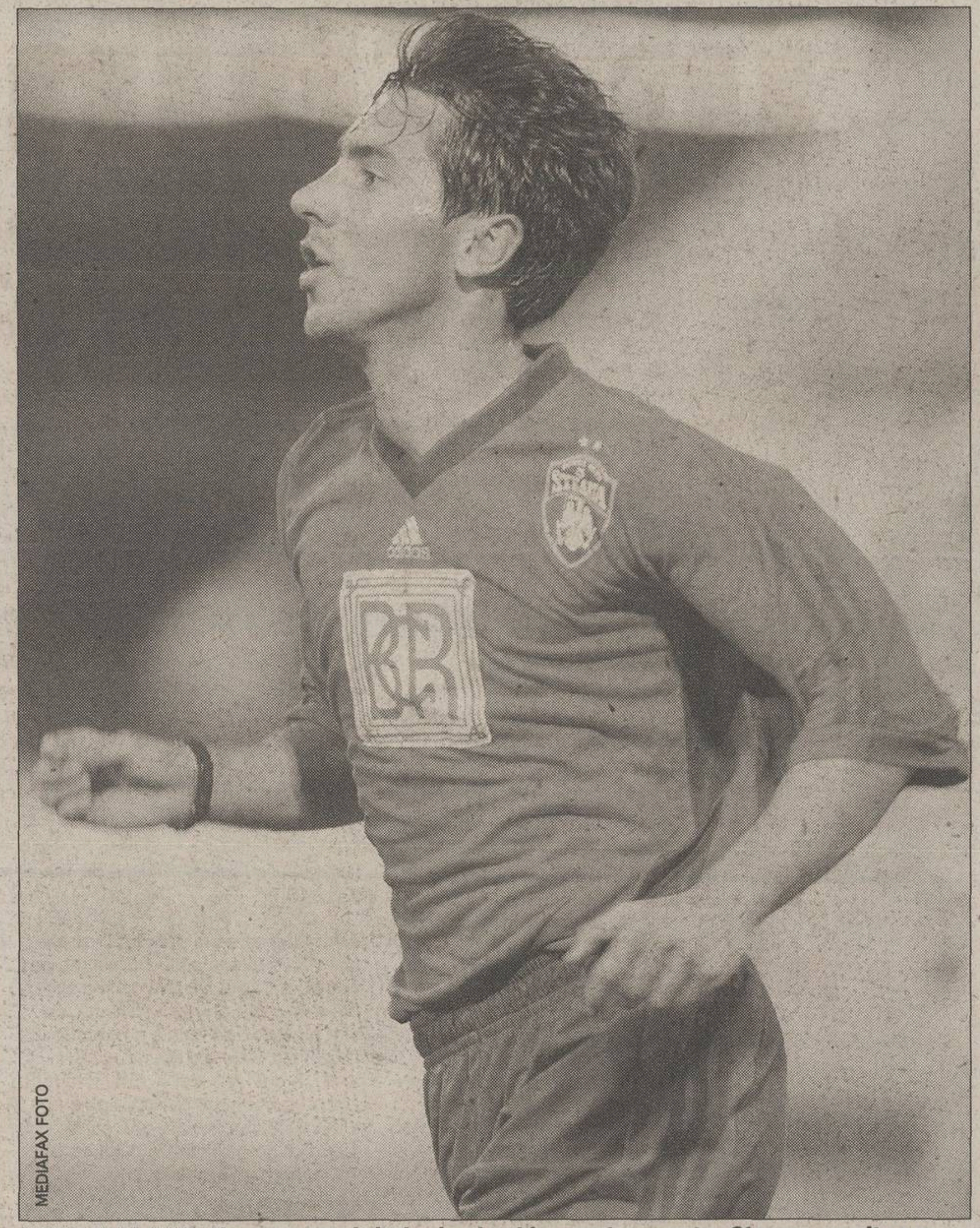

UNUL, DAR BUN. Neaga a reuşit ieri primul gol în acest an pentru Steaua, reuşita sa venind la timp pentru a califica Steaua în semifinalele turneului de la Norcia

TURNEU NORCIA

FC Argeş s-a calificat în semifinale

Echipa antrenată de Florin Halagian a învins ieri cu 1-0 pe ucrainenii de la Karpatî Lvov în sferturile de finală ale turneului de la Norcia. Golul piteştenilor a fost marcat în minutul 81 de Vlădoiu, în urma unei pase excelente primite de la Ghindă. Halagian a început jocul cu următoarea formulă: **Coman - T. Petre, Necula, Chiţă, M. Radu, Dancia - Cr. Vlad, Gr. Tudor, Crivac - Bukvici, Vlădoiu**, iar pe parcurs au mai intrat Şomcherechi, Bălaşa şi Ghindă. "A fost o victorie muncită şi meritată. Nu sînt antrenor să fac aprecieri, dar mie, personal, mi-a plăcut foarte tare cum au evoluat Vlădoiu, Cristi Vlad şi Dancia", a spus preşedintele executiv Răzvan Tunaru. Jean Vlădoiu, cel mai în formă jucător piteştean la acest turneu, a precizat că "mai avem mult de muncă, dar e timp să punem lucrurile la punct pînă la începerea campionatului. Băieţii au tot mai multă încredere în ei şi echipa a dat dovadă de siguranţă". **(Cristian Marinescu)**

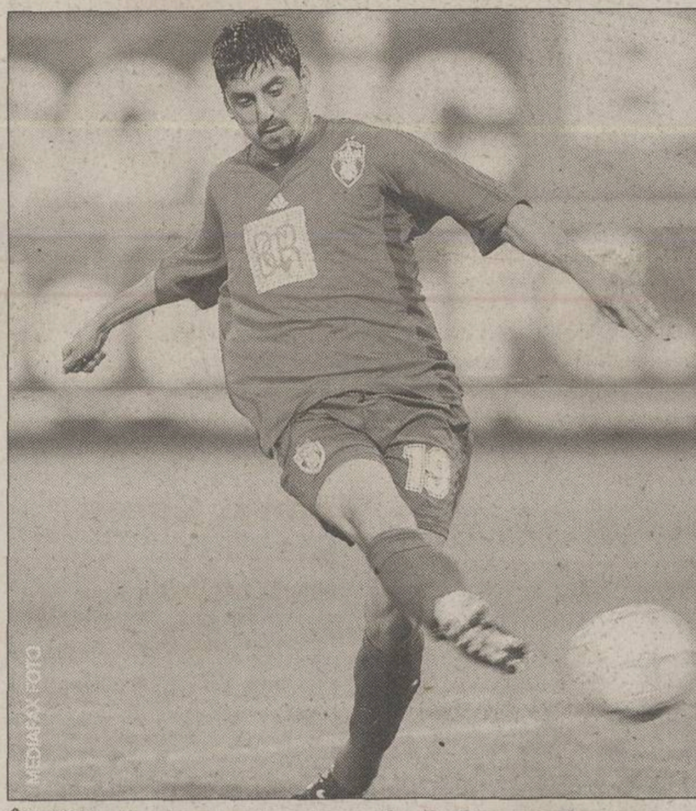

ÎN TOP. Fiind vorba de o formaţie din Bucureşti care se află în lupta pentru titlu, Ionel Dănciulescu n-ar refuza varianta de a juca pentru alb-vişinii

VARIANTĂ

"Aş merge la Rapid!"

Deşi este vorba de o rivală a Stelei, Ionel Dănciulescu nu s-ar opune transferului în Giuleşti, dacă nu apare o ofertă din străinătate

Marius Mărgărit

Chiar dacă Ionel Dănciulescu se numără, alături de Miu şi Bordeanu, printre exilaţii la formaţia de tineret, deşi era unul dintre jucătorii de bază ai primei echipe, atacantul a preferat să nu reacţioneze în presă, probabil pentru ca eventualele sale declaraţii să nu aibă repercusiuni în relaţia cu conducerea Stelei. În ultimul timp a prins tot mai mult contur varianta ca "vîrful" din Ghencea să ajungă în Giuleşti, rapidiştii avansînd propunerea unui schimb cu Mutică, la care l-au adăugat de curînd şi pe Frăsineanu. Dănciulescu spune că deocamdată nimeni nu i-a comunicat nimic, dar n-ar respinge varianta Rapid, chiar dacă este vorba de o mai veche rivală a Stelei. "Pentru mine Steaua este ceva special, mă doare sufletul să plec, ştiu că suporterii ţin la mine şi eu simt la fel pentru ei, dar acum nu mai depinde de mine. Dacă cele două cluburi vor ajunge la o înţelegere şi îmi vor conveni şi mie condiţiile, normal că am să mă duc, nu văd nici o problemă să joc în Giuleşti. Important e să fie toată lumea mulţumită, iar eu să evoluez la o echipă unde se doreşte performanţa", a precizat stelistul, al doilea golgeter al campionatului după Jean Vlădoiu, atacantul din Ghencea avînd la activ 85 de reuşite în 8 sezoane de Divizia A, dintre care aproape 5 petrecute alături de roş-albaştri. Dănciulescu respinge din start ideea de a ajunge la o formaţie din provincie, fără veleităţi, chiar dacă ar fi nevoit să rămînă în continuare la tineret. De rezilierea contractului cu Giovanni Becali nici nu poate fi vorba spune el, "pentru că a fost mereu corect cu mine. Ştiu că îmi vrea binele şi am deplină încredere că pînă la urmă va rezolva şi situaţia mea".

"PROCESUL NOCTURNELOR" LA TIMIŞOARA

După ce în octombrie trecut CSA Steaua a reuşit să blocheze desfăşurarea licitaţiei pentru cele două instalaţii de nocturnă din Ghencea, prin care SC Tehnorob încerca să-şi recupereze datoria de peste 40 de miliarde de lei, cauza a fost ulterior strămutată la Timişoara. Astăzi, la ora 8:30, la Judecătoria Timişoara va avea loc prima înfăţişare a cazului, cînd, conform legii, va fi stabilită şi cauţiunea pe care CSA ar fi trebuit să o achite încă de la suspendarea licitaţiei. La următorul termen, fie Clubul Sportiv al Armatei va plăti această cauţiune, fie acţiunea va fi respinsă şi se va trece la executarea deciziei de scoatere la licitaţie a instalaţiilor de pe stadionul "Steaua" şi de pe terenul de antrenament numărul 6. *(Dan Popescu - Timişoara)*

RAPID

Dispare Connex de pe tricourile rapidiştilor?

Contractul dintre cele două părţi, în valoare de 1,1 milioane de dolari pentru un an şi jumătate, se încheie la vară, şansele ca el să fie prelungit fiind minime

Radu Oprişan
Cristi Zagaradniuc

Connex, firma de telefonie mobilă, a anunţat Rapidul la finalul anului trecut că după încheierea actualului contract de colaborare nu va mai face nici o ofertă de prelungire a înţelegerii. Motivaţia acesteia a fost că situaţia dificilă din economie o sileşte să ia o asemenea hotărîre în ciuda faptului că este mulţumită de felul cum a decurs pînă acum colaborarea.

În 1998, giuleştenii reuşeau să parafeze pentru retur un contract de 300.000 de dolari, urmînd să poarte pe tricouri pînă la finalul respectivului sezon numele firmei de telefonie mobilă. Ca dovadă că toată lumea a fost mulţumită, vişiniii au semnat o nouă înţelegere, de data asta pe un an şi jumătate, pînă la mijlocul ediţiei '99-2000. Primeau 1,5 milioane de dolari, plus bonusuri de cîte 100.000 de dolari pentru fiecare trofeu obţinut şi accederea în grupele Ligii Campionilor. S-au plătit două obiective, cîştigarea campionatului şi a Cupei României, şi aşa s-a ajuns la 1,7 milioane de dolari! Nimeni pînă atunci nu atrăsese un asemenea sponsor principal. Steaua a fost pe aproape, însă Dialog, rivalul celor de la Connex, a dat 1.600.000 de dolari pentru doi ani, nu unu şi jumătate, ca la Rapid.

La finele celor doi ani de colaborare, clubul de lîngă Podul Grant şi Connex hotărau să continue împreună. Chiar dacă valoarea scădea cu 400.000 de dolari, cei 1,1 milioane de dolari pentru încă un an şi jumătate păstrau Rapidul în top. Se pare însă că lucrurile se vor opri aici, în ciuda părerii exprimate de ambele părţi. Atît preşedintele giuleştenilor, Marian Albu, cît şi directoarea Departamentului de relaţii publice de la Connex, Lidia Solomon, spun că, după ştiinţa lor, nu există o hîrtie care să anunţe iminenta despărţire. Totuşi, şansele unui nou contract de sponsorizare sînt minime, de altfel existînd deja două nume importante care şi-ar dori să preia locul pe pieptul rapidiştilor. E vorba de Dorna, firmă de îmbuteliere a apei minerale, şi LukOil, companie petrolieră, ambele fiind acum sponsori secundari în Giuleşti.

MEDIAFAX FOTO
LEGIONE GRANATA
CFR
RAPID
CONNEX
Coca-Cola
RIFIL

APROAPE DE FINAL. După trei ani şi jumătate de colaborare, timp în care Rapid a primit aproape 3 milioane de dolari, colaborarea cu Connex mai durează pînă în vară

SABĂU A RĂMAS LA CLUJ

Neluţu Sabău a lipsit de la antrenamentul de ieri al Rapidului, fiind învoit de Viorel Hizo. Mijlocaşul giuleştenilor a ţinut să petreacă încă o zi după sfîrşitul săptămînii alături de familie, întorcîndu-se de la Cluj ieri seară, astfel încît să poată reintra astăzi în programul normal alături de colegii săi. Sabău a fost unul dintre cei mai buni jucători rapidişti în "amicalul" de sîmbătă cu Sportul Studenţesc (1-1), lucru remarcat şi de antrenorul formaţiei de lîngă Podul Grant.

S-AU DAT SALARIILE

Ieri, jucătorii rapidişti au putut trece pe la casieria clubului, fiind zi de salariu. Fotbaliştii giuleşteni au ridicat cîte 1.500.000 de lei, sumă ce figurează trecută ca retribuţie şi în cartea de muncă a fiecărui fotbalist. Aceasta, în condiţiile în care salariul mediu pe economie este de 100 de euro, echivalentul a aproximativ 2.800.000 de lei. Ce-i drept, giuleştenii compensează prin valoarea contractelor, media la Rapid plasîndu-se în jurul a 50.000 de dolari.

"AMICAL" CU FULGERUL

Mîine, Rapid încheie seria partidelor de verificare planificate pînă la plecarea în cantonamentul din Cipru, întîlnind pe Fulgerul Bragadiru. Meciul este programat să se desfăşoare pe terenul "Laromet", de la ora 14:00, dar hotărîrea finală se va lua astăzi. Pentru această săptămînă rapidiştii au programat numai cîte un singur antrenament pe zi, Viorel Hizo considerînd că efortul depus de fotbalişti pînă acum a creat o stare de oboseală.

ŞUMUDICĂ E RĂCIT COBZĂ

Marius Şumudică era ieri într-o dispoziţie foarte proastă, din cauza unei răceli puternice. "Nu ştiu cum naiba am făcut rost de ea, dar mă feresc să nu o ia şi copiii, că asta mi-ar mai trebui. Noroc că plecăm în Cipru şi scapă de mine", a mărturisit atacantul Rapidului.

STANCIU ACCIDENTAT

Intrat după pauză în echipa Rapidului, la meciul amical disputat sîmbătă în compania Sportului Studenţesc, Nae Stanciu s-a văzut nevoit să părăsească terenul după scurt timp. În urma unui contact cu un adversar el a simţit o înţepătură la genunchiul stîng, tot acolo unde a suferit o accidentare la finalul turului, şi a preferat să nu forţeze pentru a nu recidiva leziunea. Stanciu a făcut ieri un RMN şi aşteaptă astăzi rezultatul. La aceeaşi partidă cu Sportul, Viorel Hizo i-a menajat pe Perjă şi Măldărăşanu.

FC NAŢIONAL

Înalţi ca brazii

După ce în primul meci al turneului i-au spulberat cu 5-1 pe austriecii de la Karnten, "bancarii" au remizat ieri după-amiază, 1-1, cu formaţia daneză Odense BK. "Am fost egalaţi în minutul 78 dintr-o fază fixă, specialitatea lor. N-am văzut un aşa angajament din partea lor în nici un meci în Divizia A, iar ca un amănunt interesant cel mai mic fotbalist de la ei era cît Mitrovici al nostru. Odense e o echipă bună, cu 4 internaţionali A şi unul de tineret. Păcat, pentru că puteam cîştiga, jucătorii mei ratînd 3 ocazii singur cu portarul", a declarat Cosmin Olăroiu, managerul general al grupării din Cotroceni. Miercuri, Naţionalul, cu formaţia a doua, va juca în compania celor de la Castelnuovo, iar joi va întîlni formaţia de Serie B Pistoiese. **(Valentin Damian)**

GLORIA

Bistriţenii au plecat în Italia

Echipa bistriţeană a început ultima etapă a pregătirii de iarnă, în Italia, la Montecatini Terme. Fotbaliştii au plecat în două grupuri, o parte duminică dimineaţa cu autocarul (Ţuţuraş, Luca, Tudor, Lorincz, Velcea, R. Radu, Săsărman, Dănçuş, Cenan), iar cealaltă ieri, cu un charter Cluj - Bologna (Cîmpeanu, Ţurcaş, Anghel, Mîndrean, Miszti, Popa, Jula, Costin, Coroian, Bucuroaia, Sînmărtean, Cioloboc, Ceauşu, Turcu, Zahariuc, Oană, Buia). Primul care a ajuns în Italia a fost vicele Ioan Horoba, care, începînd de vineri, a verificat ultimele detalii ale acestui turneu. Deocamdată, sînt programate 4 meciuri amicale, mîine cu Piacenza, joi cu Arezzo, în 20 februarie, cu Veneţia, şi în 21 februarie, cu Castelnuovo. Delegaţia bistriţeană este condusă de preşedintele clubului, Jean Pădureanu, care a preferat să facă deplasarea cu autocarul. Stagiul Gloriei în Italia se va încheia în 22 februarie. Din lotul lui Constantin Cîrstea lipseşte Mihai Szekely, care a fost lăsat să dea probe la alte echipe. **(Adrian Linca - Bistriţa)**

ARBITRI

Licitaţia a fost amînată

Programată ieri la sediul Comisiei Centrale a Arbitrilor, licitaţia pentru spaţiul publicitar de pe tricourile arbitrilor a fost amînată din cauza lipsei de participanţi. "Mă aşteptam ca la prima strigare să nu se prezinte nimeni, întrucît este o noutate în domeniu. Am stabilit ca licitaţia să fie reprogramată pentru data de 18 februarie. Cei care au dorit să ia parte au intrat în posesia caietului de sarcini doar de puţin timp. Suma de plecare a licitaţiei este de 30.000 de dolari pe an, iar contractul de publicitate trebuie încheiat pe minimum două sezoane", a spus preşedintele CCA, Nicolae Grigorescu. Forurile mondiale ale fotbalului au aprobat ca tricourile arbitrilor să aibă înscrisuri publicitare, dar numai pe mîneci şi cu dimensiuni de maximum 200 de centimetri pătraţi. În schimb, nu se va putea face reclamă la ţigări sau la băuturi alcoolice. **(Dan Udrea)**

INFO

FARUL / **ÎN TURNEUL** de pregătire de la Limassol (Cipru), în care se va pleca în această seară, antrenorul Petre Grigoraş va deplasa un lot de 21 de jucători: G. Curcă, Vlas, Popete, I. Barbu, Ad. Voicu, Abăluţă, C. Mocanu, Senin, N. Tănasă, Bădescu, Dicu, Chirea, Cristocea, Trofin, Lungu, Uşurelu, Negru, L. Mihai, Ţeican, Priescu, G. Pitu. Deşi transferul său de la Midia Năvodari nu e definitivat, Uşurelu va face deplasarea în Cipru, sperîndu-se că, la revenirea în ţară, conducerile celor două cluburi vor ajunge la o înţelegere. Pînă pe 24 februarie, "marinarii" vor disputa cel puţin 4 meciuri amicale, în compania unor adversari din Rusia, Ucraina, Iugoslavia şi Slovacia. **(Sorin Mihalache - Constanţa)**

CEAHLĂUL / **ECHIPA** nemţeană va pleca în această seară spre Larnaca, unde are prevăzut un stagiu de pregătire de zece zile. Jucătorii moldoveni vor sta la hotelul "Palm Beach", amplasat pe malul mării, şi au stabilite patru date pentru meciuri de pregătire, pe 14, 17, 20 şi 22 februarie. Adversarele Ceahlăului vor fi din Cehia, Rusia şi Cipru, însă abia la Larnaca se va stabili cu exactitate cu cine se va înfrunta formaţia de sub Pietricica. **(Eduard Apostol)**

CEAHLĂUL / **FUNDAŞUL** Dorin Goian s-a accidentat în ultimul amical, cu "Poli" Iaşi, suferind o fractură de piramidă nazală şi nu va efectua deplasarea în Cipru. Antrenorul Marin Barbu a convocat pentru stagiul de pregătire din Ţara Afroditei un lot de 24 de jucători. La revenirea în ţară, conducerea Ceahlăului va negocia cu reprezentanţii lui FC Sfîntu Gheorghe transferul atacantului Bokor la Piatra Neamţ. **(Eduard Apostol)**

PETROLUL / **PLOIEŞTENII** au terminat ieri stagiul de pregătire din Croaţia, învingînd cu 3-2 formaţia maghiară de ligă secundă Pecs, astăzi fiind prevăzută plecarea spre România. Prahovenii vor înnopta la Reşiţa, iar mîine vor evolua în compania lui CSM. Altfel, din zilele următoare se va trece la negocieri pentru încorporarea lui Aldea, Zahiu, Vrînceanu, Gherghe, Paraschiv şi C. Andrei. **(Eduard Apostol)**

UMT / **VENIT** în toamnă la Timişoara, Florin Motroc n-a evoluat decît într-un singur meci, cel din ultima etapă a turului, de la Piatra Neamţ. El a făcut cantonamentul de iarnă la Poiana Braşov, dar ieri a decis să renunţe la UMT din cauza unor probleme ivite în legătură cu postul de asistent universitar de la IEFS. "Ca să pot juca la UMT, am fost nevoit să-mi iau concediu fără salariu de la facultate. În acest timp, am încercat să mă transfer şi pe linie profesională la Timişoara, dar nu s-a putut face nimic. În aceste condiţii, sînt nevoit să mă întorc la Bucureşti pentru a nu-mi pierde postul de asistent universitar", a declarat Motroc. **(Dan Popescu - Timişoara)**

FC BRAŞOV / **ATACANTUL** Emerich Vascko s-a accidentat duminică în amicalul cu FC Sf. Gheorghe, alegîndu-se cu trei coaste fisurate. El nu a participat ieri la antrenamentele echipei, avînd nevoie de patru zile de repaus total. Vascko face tratament, dar a fost înscris totuşi în delegaţia care va pleca astăzi în Siria pentru un turneu de pregătire. **(Ioan Bratu)**

FC BRAŞOV / **GRUPAREA** de sub Tîmpa a renunţat la serviciile mijlocaşului Ovidiu Petelean, care a fost achiziţionat în vară de la divizionara B ASA Tîrgu Mureş. Fotbalistul va reveni la fosta sa echipă, asta şi datorită faptului că braşovenii au întîrziat cu plata ultimei rate de transfer. **(Ioan Bratu)**

MECIURI AMICALE

FC Naţional - Odense BK 1-1 (1-0)

Pentru "bancari" a marcat Caramarin

FC NAŢIONAL: Popa - Curt, Potocianu, Matei - Ceka, Gabi Popescu, Ov. Petre, Coman - Caramarin, Mitrovici, Sg. Radu. Antrenor Cosmin Olăroiu. Au mai jucat L. Nemţeanu, Olah, Chiriac, M. Savu, Micici, Carabaş

Petrolul Ploieşti - PMFC Pecs (Ungaria, liga a II-a) 3-2 (1-2)

Au marcat pentru ploieşteni: Paraschiv, Vrînceanu, Zahiu

PETROLUL: Cernea - E. Tudor, Vrînceanu, Gherghe, Paşcovici, C. Andrei - Todoran, I. Gheorghe, Irimescu - Costescu, Paraschiv. Au mai jucat: Zahiu, Aldea, A. Savu. **(Eduard Apostol)**

www.zonaX.ro
OLTENCE FIERBINTI
051.892 666
S-AU INTORS OLTENCELE!
Numai 15000 lei/minut
051.89 29 69
INTERZIS MINORILOR

U CRAIOVA

Universitatea se mută în China

După Ionuţ Savu, Naicu şi Domocoş, alţi doi jucători ai Universităţii, Manta şi Cezar Dinu se transferă în îndepărtata ţară asiatică

Adrian Florea

În această seară, la ora 18:15, la bordul unei aeronave în care vor mai urca fotbaliştii Farului şi Ceahlăului, oltenii pleacă într-un turneu de două săptămîni în Cipru, cartierul general fiind stabilit la Larnaca. Din lotul cu care Universitatea a abordat turul campionatului nu vor merge în Insula Afroditei doi jucători importanţi, Cezar Dinu şi Petruş Manta, dar nu pentru că antrenorul Florin Marin ar fi renunţat la serviciile lor. Ei au fost deja transferaţi la o formaţie din liga a doua chineză, iar la sfîrşitul săptămînii trebuie să se prezinte la noul loc de muncă.

"Nu ştiu absolut nimic de China. Eu sînt la Craiova, mă duc la antrenament, aşa cum era programat", a răspuns Cezărică, întrebat fiind ce părere are despre faptul că părăseşte Bănia la o jumătate de an după ce venise. Apoi, a admis că nu s-ar opune unui transfer, "dacă oferta o să fie pe placul meu şi al clubului". La rîndul său, Manta a mărturisit că nu mai crede în nimic pînă nu devine totul oficial. Atacantul "Ştiinţei" a devenit mai circumspect în această privinţă după ce a ratat în ultimul moment plecarea la Uralan Elista, locul 6 în ultima ediţie de campionat din Rusia, echipă pentru care jucase într-un "amical" şi înscrisese un gol.

Deşi jucătorii spun că nu ştiu mare lucru de propunerea făcută de asiatici, surse credibile din cadrul clubului craiovean afirmă că detaliile tranzacţiei sînt deja stabilite. Astfel, Cezar Dinu şi Petruş Manta vor fi împrumutaţi pînă în luna decembrie la gruparea chineză, care va vărsa în contul Universităţii Craiova o sumă în jurul a 200.000 de dolari. Cei doi vor primi salarii lunare extrem de avantajoase, în jurul a 7.000 de dolari, la care se adaugă primele de meci, minim 2.000 de dolari la victorie, şi de

> **M-aţi mai transferat voi prin Rusia şi n-a ieşit nimic. Să vedem despre ce-i vorba**
>
> Petruş Manta

UN GOL LA PATRU MECIURI. *În sezonul de toamnă, Petruş Manta a înscris de 3 ori în cele 11 partide jucate pentru Universitatea*

STUDENŢII AU ABSENTAT

După două zile de pauză, fotbaliştii Universităţii s-au reunit ieri după-amiază în cantonamentul din Lunca Jiului sub comanda "secunzilor" Alexandru Popovici şi Gigi Ciurea, Florin Marin fiind la Bucureşti pentru a discuta cu Gigi Neţoiu ultimele detalii ale turneului din Cipru. De la apel au absentat Mihai Niculescu, la care s-a renunţat, George Şerban, accidentat, Daniel Tudor, Dragomir şi Daniel Rednic, ultimii trei fiind învoiţi pentru a susţine examene la IEFS, unde sînt studenţi în anul I. Materia la care au fost examinaţi cei trei jucători a fost Istoria exerciţiilor fizice. *(Cristi Stăncescu - Craiova)*

"FRĂSINEANU MERGE CU NOI!"

Deşi a apărut varianta că Frăsineanu ar putea fi inclus de Rapid într-un schimb de jucători cu Steaua care-i mai vizează pe Mutică şi Dănciulescu, antrenorul Universităţii, Florin Marin, spune răspicat că mijlocaşul oltean va pleca în cantonament cu echipa cu care s-a pregătit în această iarnă. "Sută la sută, Cornel merge cu noi în Cipru! Nu ştiu ce-i cu zvonul c-ar putea ajunge la Steaua, eu sînt mulţumit de cum s-a pregătit, iar el vrea să joace din nou la Craiova", a declarat Marin. Frăsineanu este sub contract cu Rapid pînă în iunie 2002, dar are acordul conducătorilor grupării din Giuleşti să se antreneze cu "Ştiinţa".

STOICAN VINE DIRECT LA LARNACA

După transferul lui Dinu şi Manta în China, antrenorul Florin Marin a rămas cu un lot de 24 de jucători, exact cît dorea să oprească pentru returul campionatului. Astfel, în Cipru vor pleca astăzi Preda, D. Tudor, Neamţu (portari), C. Dobre, Baldovin, Crăciunescu, Vochin, I. Rada, Dragomir (fundaşi), Grigorie, Burcă, D. Alexa, Danciu, D. Rednic, Şuleap, Bălace, Frăsineanu (mijlocaşi), Bărcăuan, V. Iacob, Vrăjitoarea, Verdeş, Silvăşan, Vigariu (atacanţi). Convocat la echipa naţională pentru "amicalul" cu Franţa, Flavius Stoican va ajunge la Larnaca joi seara.

> **Pe mine nu m-a anunţat nimeni nimic, dar n-aş spune nu unei oferte tentante**
>
> Cezar Dinu

153 DE MINUTE ÎN ALB-ALBASTRU. *Din cauza accidentărilor, Cezar Dinu a evoluat în tricoul "Ştiinţei" în doar 4 întîlniri, niciodată din primul pînă-n ultimul minut*

OŢELUL

Primul antrenament cu Lăcă

Valentin Damian
Marian Căpăţînă
(Galaţi)

Marius Lăcătuş a făcut ieri cunoştinţă cu echipa de la Dunăre şi şi-a amintit că ultima oară cînd a fost la Galaţi s-a lovit cu capul de bordura de la banca de rezerve

Ieri, puţin după prînz, un jeep Mitsubishi "verde brad" a intrat pe poarta stadionului Oţelul, la volan aflîndu-se noul tehnician al echipei, Marius Lăcătuş. Primul care l-a îmbrăţişat a fost Lucian Măstăcan, fostul său coechiper de la Steaua, din perioada 1986-1989, acum antrenor la centrul de juniori. "Lăcă" şi-a amintit că, ultima dată cînd a jucat pe stadionul din Galaţi, a suferit o gravă accidentare, lovindu-se de bordura de la banca de rezerve. "Am şi eu o contribuţie la aspectul de acum al stadionului pentru că după cele întîmplate atunci s-a scos bordura".

Îmbrăcat într-un trening alb-albastru, Marius n-a zăbovit prea mult la stadion, plecînd cu "Meme" Stoica la hotelul Dunasid, fost Sidex, acolo unde va locui pînă cînd îşi va găsi un apartament care să-i placă. Peste o oră şi jumătate s-a întors la arenă pentru primul antrenament, iar jucătorii spun că au simţit emoţia deosebită a antrenorului la primul contact cu ei. "Nu-mi place să vorbesc mult. Sunt onorat că oamenii din conducerea clubului s-au gîndit la mine şi sunt convins că împreună putem reuşi lucruri deosebite", au fost primele cuvinte adresate fotbaliştilor de la Dunăre de către fostul internaţional. "Lăcă" s-a echipat într-un trening identic cu al jucătorilor şi a plecat cu aceştia pe gazonul sintetic de pe "Siderurgistul", pentru prima şedinţă de pregătire.

Mihai Stoica şi-a amintit că în urmă cu exact 10 ani, Lăcătuş, pe vremea cînd evolua la Oviedo, a invitat Oţelul pentru un turneu de pregătire în Spania. "Marius era acolo ca un rege. Am avut noroc că ne-am dus noi. Iniţial l-a preferat pe Ţiţi Dumitriu, care antrena pe atunci Dacia Unirea Brăila, apoi Braşovul, unde era naşul său Ioan Naghi. A fost refuzat din ambele părţi şi printr-un concurs de împrejurări ne-a făcut nouă oferta, pe care am acceptat-o imediat. Ne-a dus peste tot şi nu ne-a lăsat o clipă singuri. Am fost prezentaţi primarului, ne-a făcut cunoştinţă cu patronul lui Oviedo, iar cheltuielile făcute de 30 de persoane au fost suportate toate de clubul spaniol. Nu mai spun că am primit bani de la ei şi pentru faptul că le-am fost oaspeţi", a povestit Meme. Oţelul a jucat atunci şi un amical cu echipa a doua a lui Oviedo, încheiat la egalitate, 2-2.

Ovidiu Iordache · Galaţi

DEBUT. *Marius Lăcătuş şi-a antrenat jucătorii pe terenul sintetic "Siderurgistul". "Sper să am la Galaţi rezultate mult mai bune decît în cele 6 luni petrecute pe banca Naţionalului", a declarat el*

Dănuţ Oprea pleacă în probe

Întors din Germania ca jucător liber, atacantul Dănuţ Oprea *(foto)* a discutat la începutul anului toate detaliile noului contract cu directorul general adjunct, Mihai Stoica. Există însă posibilitatea ca acesta să nu fie semnat, deoarece astăzi, gălăţeanul va pleca în China. El va susţine probe de joc la o echipă de primă ligă, fiind aşteptat să se întoarcă săptămîna viitoare în Galaţi. *(Marian Căpăţînă - Galaţi)*

CONCURS

Mai poţi trimite şase plicuri în luna februarie

2002 PREMII

Cifra zilei 0

Nume ....

Prenume ....

Str. ....

Nr. ..... Bloc ..... Scara ..... Ap. ..... Sector ....

Localitate ....

Judeţ...

Nr. telefon ....

În această lună concursul porneşte de la zero. Pentru cele 1001 premii care se vor acorda la a doua tragere la sorţi (5 martie) trebuie trimise numai taloanele publicate de ProSport în februarie

Prima etapă a concursului "2002 premii" s-a încheiat cu desemnarea primilor 1001 cîştigători.

Cea de-a doua parte a concursului "2002 premii" continuă în luna februarie. ProSport publică zilnic taloane a căror cheie sînt cifrele 2 şi 0. **Decupează 4 taloane astfel încît să formezi din cifre anul 2002 (două taloane cu cifra 2 şi două cu 0).** Completează datele tale personale pe cupon şi trimite plicul pe adresa **OP 31, CP 14, pînă pe data de 28 februarie (data poştei).**

La tragerea la sorţi, care va avea loc pe data de 5 martie, vor participa numai plicurile cu taloane publicate în februarie. Nu trimite cupoane decupate în ianuarie. **Decupînd zilnic un talon în luna februarie poţi trimite pentru concurs 6 plicuri.** Mai multe plicuri, mai multe şanse de cîştig. Pentru informaţii suplimentare sunaţi la (01) 205.22.54.

Din 2002 premii au mai rămas jumătate

1	Dacia SupeRNova
3	calculatoare Pentium
5	frigidere
4	televizoare
8	seturi de cîte 4 cauciucuri
10	baterii auto
150	mingi de fotbal
5	premii a cîte un milion de lei
15	premii a cîte 300.000 lei
800	premii a cîte 200.000 lei

ANALIZĂ

Miza pe sînge proaspăt

Dinamo n-a ascuns că intenţionează să dea credit maxim tinerilor jucători crescuţi în club, principalii beneficiari ai acestei politici urmînd să fie Bălţoi, Iordache, Vătavu şi Zicu

Eduard Apostol
Justin Gafiuc

O dată cu startul actualului sezon, clubul din Ştefan cel Mare a ridicat la rang de strategie pe termen lung politica promovării tinerilor din propria pepinieră. După plecarea în Italia a cuplului Mihalcea - Năstase, una dintre priorităţile alb-roşiilor pentru returul campionatului se referă la promovarea speranţelor provenite din propria pepinieră, în vizorul staffului tehnic aflîndu-se cu precădere patru dintre jucători: Bălţoi, Iordache, Vătavu şi Zicu. Impunerea lor în timp în formula de bază a "cîinilor" ar echivala şi cu un substanţial cîştig financiar, deoarece actualul lider n-ar mai fi nevoit să investească sume importante pentru cumpărarea altor jucători cu scopul de a acoperi eventualele posturi deficitare.

Deocamdată, antrenorii sînt circumspecţi în privinţa titularizării imediate a tinerilor, dar măcar unul dintre ei, Vătavu, se anunţă a fi în garnitura standard a lui Dinamo pentru sezonul de primăvară, el avînd şansa să devină înlocuitorul ideal pentru Năstase, transferat la Genoa. Celorlalţi trei ar urma să li se asigure prezenţe mai consistente pe gazon, Zicu fiind, după Vătavu, fotbalistul cu cele mai mari şanse de a intra în calculele staffului tehnic. De altfel, machidonul, adus la Dinamo la recomandarea lui Hagi, care l-a remarcat la un "amical" de juniori Galatasaray - Farul disputat la Istanbul, a început să devină încă din tur o prezenţă destul de obişnuită în echipă. El a acumulat deja pînă acum 10 prezenţe în Divizia A şi 3 goluri, dintre care două marcate într-o singură întîlnire, acasă cu Sportul Studenţesc.

Deşi de-abia au terminat perioada junioratului, Vătavu şi Zicu au în spate şi o bogată experienţă internaţională pentru vîrsta lor, fiindcă ambii au evoluat în "naţionalele" cele mici. Fundaşul a strîns 30 de jocuri şi 3 goluri, iar mijlocaşul are la activ 51 de meciuri şi 20 de reuşite. Alături de Bălţoi, ei se numără deja printre favoriţii lui Ion Moldovan pentru reprezentativa de tineret, cu care au şi fost în turneul din Italia, efectuat la începutul anului. La rîndul său, Iordache este o alternativă viabilă pentru postul de stoper, pe care, anul trecut, s-a remarcat şi la "naţionala" olimpică, unde a fost chemat deşi evolua doar în Divizia B, la "satelitul" Poiana Cîmpina.

MARIAN VĂTAVU: "Idolii mei sînt Gică Popescu şi Nesta"

Marian Vătavu

Post: fundaş central; **Data naşterii:** 20.05.1982 - Tîrgovişte; **Înălţime / Greutate:** 1,89 m / 80 kg; **Debut în Divizia A:** Dinamo - FC Oneşti 7-1 (06.05.2000); **Jocuri / Goluri în Divizia A:** 3 / -; **În echipa naţională de tineret:** 4; **În cupele europene:** -; **La altă naţională:** UEFA 2001 - 30 / 3 goluri; **Performanţe:** campion naţional cu Dinamo (2000), Cupa României cu Dinamo (2000).

Foto: CĂTĂLIN LUŢU

Eduard Apostol

Cine a avut un rol important în ascensiunea ta?

Antrenorul Claudiu Vaişcovici, care m-a adus în urmă cu şase ani în Ştefan cel Mare, apoi Cornel Dinu, deoarece alături de dînsul am debutat în Divizia A, am cîştigat titlul de campion şi Cupa României. Nu în ultimul rînd, Ion Marin mi-a dat încredere în forţele mele.

PRO **Fostul selecţioner Gică Hagi te-a lăudat după un meci al "naţionalei" B contra Moldovei, în toamna anului trecut.**

Pentru mine au contat mult cuvintele pe care mi le-a adresat, iar acea convocare a fost ceva de vis. Pe lîngă onoarea de a juca în echipa naţională, am avut şansa enormă să stau lîngă Hagi.

PRO **Care sînt idolii tăi?**

Gică Popescu şi Alessandro Nesta. Înainte de fiecare meci mă gîndesc că trebuie să dau totul pentru a încerca să ajung ca ei doi.

IANIS ZICU: "Am revenit cu picioarele pe pămînt"

Ianis Zicu

Post: mijlocaş; **Data naşterii:** 23.10.1983 - Constanţa; **Înălţime / Greutate:** 1,77 m / 68 kg; **Debut în Divizia A:** Dinamo - Gaz Metan 4-2 (14.04.2001); **Jocuri / Goluri în Divizia A:** 10 / 3; **În cupele europene:** 1 joc / 0 goluri (Dinamo - Grasshopper 1-3, 20.09.2001); **Alte loturi naţionale:** UEFA 2001 - 11 meciuri / 7 goluri; UEFA 2002 - 40 meciuri / 13 goluri; **Performanţe:** Cupa României (2001).

Foto: CĂTĂLIN LUŢU

Justin Gafiuc

Ianis, mulţi suporteri te văd marea speranţă a clubului pentru viitorul apropiat. Crezi că va urma un retur în care vei reuşi să te impui la Dinamo?

Mi-am propus ca 2002 să fie anul exploziei şi voi face tot ce depinde de mine ca să devin titular cînd va porni campionatul viitor.

PRO **Care e postul tău preferat?**

Mijlocaş ofensiv, dar am jucat şi vîrf. Încerc să mă adaptez de fiecare dată şi să fiu util atunci cînd sînt pe gazon.

PRO **A fost o vreme în care erai acuzat că eşti un tip rebel din cauza apropierii de Hagi.**

A trecut timpul cînd nu prea eram cu picioarele pe pămînt. Am revenit la realitate, fiindcă asta e singura cale de a reuşi în carieră. E normal ca antrenorii să mă atenţioneze cînd greşesc. Şi unii coechipieri îmi fac reproşuri cîteodată, iar eu îi ascult şi caut să mă corectez. Mi-ar plăcea să calc pe urmele lui Marius Niculae, care s-a impus de tînăr la Dinamo şi a fost titular de drept un an de zile înainte de a pleca la Sporting.

ADRIAN IORDACHE: "Mi-a prins bine stagiul de la Cîmpina"

Adrian Iordache

Post: fundaş; **Data naşterii:** 12.12.1980 - Piteşti; **Înălţime / Greutate:** 1,89 m / 75 kg; **Debut în Divizia A:** Oţelul - Dinamo 5-3 (10.05.2000); **Jocuri / Goluri în Divizia A:** 2/0; **Performanţe:** campion naţional (2000), Cupa României (2000).

Foto: CĂTĂLIN LUŢU

Justin Gafiuc

Adi, ai fost unul dintre puţinii jucători care au evoluat în "naţionala" de tineret, deşi jucaseşi în Divizia B, la Poiana Cîmpina. A fost o surpriză pentru tine?

O surpriză plăcută. Asta a demonstrat că, pentru noi, cei tineri, a fost un lucru util să ni se dea ocazia să jucăm meci de meci în liga secundă. E un prilej nimerit pentru a cîştiga experienţă şi a avea cît mai multe partide în picioare.

PRO **Care e dorinţa ta cea mai mare în momentul de faţă?**

Să prind echipa mare la Dinamo şi să cuceresc eventul, obiectiv realizabil dacă ţinem cont de faptul că sîntem lideri la jumătatea campionatului.

PRO **Ce hobbyuri ai?**

Îmi plac muzica şi filmele româneşti de comedie. În timpul liber îmi place foarte mult să mă uit la televizor şi să văd meciuri tari din Europa. Îi urmăresc în special pe Nesta, Cannavaro şi Gică Popescu, fotbaliştii mei preferaţi.

ALEXANDRU BĂLŢOI: "Îmi place să joc cu Sabin Ilie"

Alexandru Bălţoi

Post: atacant; **Data naşterii:** 21.06.1982 - Bucureşti; **Înălţime / Greutate:** 1,81 / 74 kg; **Debut în Divizia A:** Extensiv - Dinamo 0-1 (04.03.2000); **Jocuri / Goluri în Divizia A:** 3 / 1; **În cupele europene:** 1 joc / 0 goluri (Dinamo Bucureşti - Dinamo Tirana 1-0); **Performanţe:** campion naţional cu Dinamo (2000), Cupa României cu Dinamo (2000).

Foto: CĂTĂLIN LUŢU

Justin Gafiuc

Alexandru, ce şanse crezi că ai să ajungi să joci mai des pentru Dinamo după punerea în aplicare a politicii de întinerire a lotului?

Am căpătat multă încredere în ultima vreme şi am încercat să mă remarc de fiecare dată cînd mi s-a oferit prilejul. E o şansă pe care sper s-o fructific, iar pentru asta trag în pregătiri aşa cum poate n-am mai făcut-o niciodată.

PRO **Cum se comportă veteranii cu voi în ultima vreme?**

Destul de bine. În ceea ce mă priveşte, mă înţeleg extraordinar cu Sabin Ilie, cu care îmi place şi cel mai mult să joc în linia ofensivă. Niculescu şi Drăgan sînt şi ei fotbalişti foarte buni, dar Sabin are un plus de experienţă, care contează mult.

PRO **Care e fotbalistul tău preferat?**

Morientes, iar echipa favorită este, normal, Real Madrid. N-am apucat pînă acum să-i văd pe viu, dar ăsta este unul dintre visele mele.

ACTUALITATE

Operat de urgenţă

Fundaşul Adrian Iordache a acuzat dureri insuportabile în zona apendicelui înaintea antrenamentului de ieri dimineaţă, fiind consultat imediat de doctorul echipei, Alin Dragomir. Medicul a dispus ca jucătorul de 21 de ani să fie transportat de urgenţă la Spitalul Universitar din Capitală, lui Iordache diagnosticîndu-i-se o apendicită perforată cu peritonită. Intervenţia chirurgicală a fost efectuată de însuşi Alin Dragomir, operaţia fiind făcută în momentul în care afecţiunea se afla la limita intrării în faza critică, ceea ce ar fi dus la complicaţii pentru tînărul fotbalist. Iordache este acum în afara oricărui pericol, însă el va rata stagiul de pregătire pe care echipa îl va efectua începînd de vineri în Antalya.

În altă ordine de idei, jucătorii dinamovişti efectuează în aceste zile un control psihologic de rutină. De fapt, se încearcă fixarea unor relaţii interumane între componenţii lotului, verificarea psihicului fiind benefică şi pentru crearea unei atmosfere propice în cadrului echipei. Vizita la psiholog se doreşte a fi una periodică pentru jucătorii din Ştefan cel Mare, asemenea controale de acest gen constituind ceva obişnuit şi pentru grupările din Occident.

LA STANDARDE OCCIDENTALE

În cadrul unei conferinţe de presă va fi semnat astăzi, la Casino Paris, aflat în incinta Hotelului Bucureşti, contractul de achiziţionare a instalaţiei de nocturnă pentru arena din Ştefan cel Mare. Stadionul Dinamo va beneficia de un sistem de iluminat ArenaVision, aşa cum au stadioanele din Marsilia, Toulouse, Lyon, Lens, Bordeaux şi Montpellier. Lucrarea va fi realizată de compania de construcţii Aedificia Carpaţi, împreună cu Power&Lighting Tehnorob SA şi Neobos.

UNIUNEA EUROPEANĂ
Program finanţat prin PHARE

Autoritatea Naţională
pentru Protecţia
Copilului şi Adopţie

Ştii ce reprezintă desenul de mai jos?

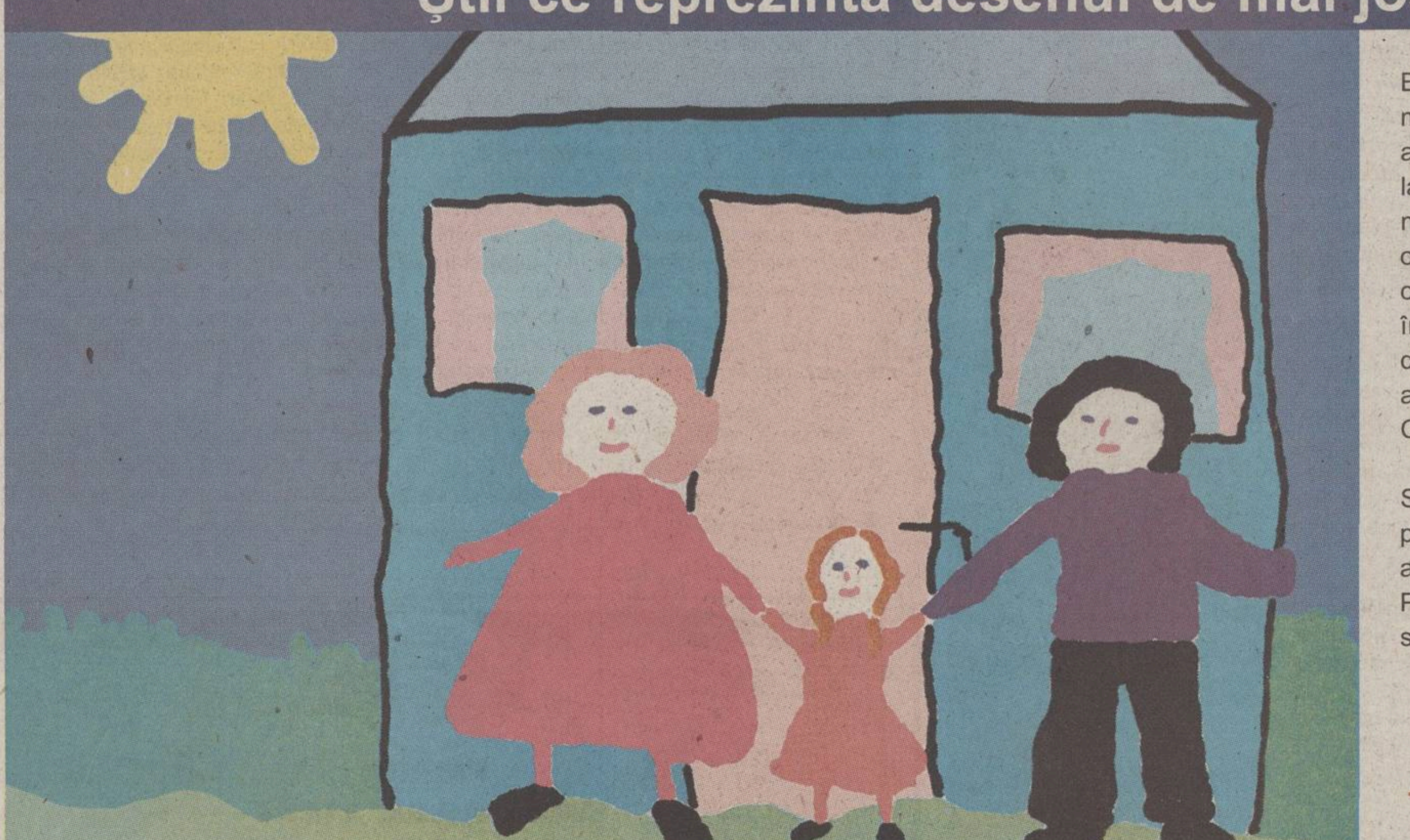

Este visul fiecărui copil abandonat: o mamă şi un tată. Părinţii la care să alerge dacă s–a julit la joacă, care să–l laude când face o faptă bună sau să–l mustre dacă a făcut o poznă. Pentru că oricât de bine ar fi îngrijit la casa de copii, chiar dacă are ce mânca sau ce îmbrăca, îi lipseşte totuşi ceva: dragostea părintească. De aceea nu–ţi abandona copilul oricât de greu ţi–ar fi. Copilul tău trebuie să rămână cu tine.

Sună la 0800–200.200 şi spune–ţi problema! Vei afla numărul de telefon al persoanei de la Direcţia pentru Protecţia Copilului care poate găsi soluţii pentru tine.

CASA DE COPII NU E ACASĂ.
Campania de prevenire a abandonului şi instituţionalizării copiilor

Sună la 0800-200.200. Apel gratuit oferit de ROMTELECOM www.suflet.ro

DIFEREND

"Borcea apără alte interese"

Vicepreşedintele Vladimir Cohn consideră că directorul executiv al clubului se foloseşte de toate metodele pentru a-i înlătura de la echipă pe italieni

Justin Gafiuc

Vestea că antrenorul secund Esio Gelain şi preparatorul fizic Matteo Michele, plecaţi pentru cîteva zile acasă, ar fi fost la un pas să nu mai revină în Ştefan cel Mare a fost infirmată de vicepreşedintele Vladimir Cohn (foto). El a specificat că "italienii au venit exact la capătul perioadei de învoire. Aducerea lor nu e ambiţia mea personală. E vorba despre o hotărîre clară a Consiliului de Administraţie, care a aprobat angajarea celor doi specialişti. Problema e că directorul executiv Cristi Borcea încearcă să-i înlăture prin orice metode, fiindcă el apără alte interese. De aceea, nu ezită să lanseze informaţii false, iar zvonurile cum că Gelain şi Michelle au întîrziat de la pregătire ori că Ion Marin ar fi făcut un referat împotriva lor nu reprezintă de fapt decît un punct de vedere mascat al lui Borcea. Din contră, Ion Marin se consultă permanent cu ei şi doreşte să folosească metodologiile lor, numai că asta cere timp, deoarece jucătorii români nu sînt încă obişnuiţi cu intensitatea pregătirilor din Italia. Borcea nu-i are la suflet, iar el caută să-i protejeze pe unii apropiaţi de-ai săi pe considerente sentimentale".

La rîndul său, antrenorul principal Ion Marin a admis că nu a întreprins nici un demers împotriva colaboratorilor săi din Peninsulă. "N-am făcut nici un referat către conducere şi nu ştiu de unde a apărut această chestiune", a declarat "Săpăligă".

POLI TIMIȘOARA

“M-au amenințat că mă împușcă!”

Italianul Claudio Zambon, președintele lui Poli, se află la București, unde va participa astăzi la ședința Comisiei pentru Statute și Regulamente, în cadrul căreia se va discuta cazul celor nouă jucători care și-au depus memorii. "Voi merge cu avocatul meu și vom demonstra că nu este posibil ca jucătorii să fie declarați liberi și să plece fără plata grilei", a spus Zambon. El susține că a fost amenințat de unul dintre cei nouă fotbaliști, dar nu a dorit să-i dezvăluie identitatea. "Vineri seara, unul dintre jucători m-a amenințat că mă împușcă dacă nu îi dau dezlegarea în alb. Eram într-un restaurant, fiind de față trei martori". Italianul consideră că Mircea Sandu n-ar fi trebuit să se pronunțe înainte de judecarea cazului: "Fiind președintele federației, Mircea Sandu ar fi trebuit să aștepte decizia comisiei înainte de a se pronunța în public". În schimb, el afirmă că este gata să-i înfrunte pe jucători la tribunal dacă ei îl vor da în judecată pentru injurii. "Nu vor putea dovedi niciodată aceste acuzații. În România se trăiește cu scandal, dar ei trebuie să știe că nu se face nimic prin vorbe, ci numai prin acte". **(Dan Popescu - Timișoara)**

Ședință extraordinară pentru Poli

Cazurile celor nouă jucători timișoreni, Stanciu, Stupar, Tătaru, Bota, Noje, C. Almășan, I. Stoican, Isac și Rahoveanu, care au depus memorii la Comisia pentru Contracte, Statute și Regulamente pentru a deveni liberi de contract, se vor judeca mîine la sediul FRF într-o ședință extraordinară, dată fiind complexitatea cazului. "Am speranța că în ceasul al doisprezecelea cei care conduc fotbalul românesc vor demonstra că într-adevăr doresc să stîrpească răul din acest sport", a declarat Florin Prunea, vicepreședintele Asociației Fotbaliștilor Profesioniști din România. **(Dan Udrea)**

CSM REȘIȚA

Psiholog pentru reșițeni

Finanțatorul echipei, Dinel Staicu, a decis să angajeze un psiholog. Aceasta, pentru că este vorba de o doamnă psiholog, a fost ieri pentru prima oară la stadion și le-a dat jucătorilor teste de personalitate și cultură generală. Staicu a declarat că, în primul rînd, dorește să afle compatibilitatea jucătorilor în colectivitate și chiar într-un anumit compartiment al echipei. Psihologul va veni săptămînal la echipă, iar în timpul campionatului ședințele vor avea loc în cantonament. "Trebuie să le disciplinăm gîndirea și de aceea le-am cerut să înceapă să joace șah și să renunțe la rummy", a spus Staicu. Doctorul formației și psihologul trebuie să întocmească un dosar al fiecărui jucător, astfel încît în orice moment antrenorul să poată ști starea fizică și psihică a fiecărui fotbalist. **(Dan Bereanu - Reșița)**

Din China la Reșița

Jucătorul Aristică Cioabă a sosit la Reșița, pentru a purta tratative cu conducerea clubului. El a evoluat ultima oară în China, iar în această iarnă a dat probe de joc la o echipă din Singapore. Tot la negocieri a venit și Ristea de la Extensiv. **(Dan Bereanu - Reșița)**

INFO

- **SERIA B2 / EXTENSIV.** Clubul craiovean încearcă în aceste zile aducerea portarului Florin Prunea, cel care s-a despărțit de Dinamo și poate pleca gratis la orice formație, deoarece este jucător liber de contract. "M-a căutat domnul Nicu Mihăilescu și m-a întrebat dacă aș vrea să joc pentru Extensiv. Eu aștept în această săptămînă propunerea lor fermă și dacă ne vom înțelege voi evolua cu mare plăcere la Craiova, acolo unde m-am simțit bine și pe vremea cînd am apărat poarta Universității", a declarat Prunea. **(Dan Udrea)**
- **SERIA B2 / UTA.** După ce Farul a renunțat să îl achiziționeze pe Bogdan Buhuși, jucătorul și-a manifestat intenția de a reveni la echipa arădeană. "Dacă se va întoarce și semnează cu UTA, joacă, dacă nu semnează, nu va juca nici un minut, pentru că el are contract doar pînă în vară. Mai există și posibilitatea să ne convină suma de transfer de la o altă echipă unde vrea să plece și atunci îi dăm drumul", a comentat președintele clubului, Marin Lupaș. **(Ovidiu Gancea - Arad)**
- **SERIA C2 / OLIMPIA RM. SĂRAT.** Doi fotbaliști ai divizionarei C, Sergiu Ghițulescu și Sorin Bodoc, susțin că antrenorul Constantin Roșca îi terorizează în ultima vreme, deoarece vor să părăsească echipa. "Mă aflam o dată în oraș, la o terasă, cînd domnul Roșca a venit și a început să mă înjure și să mă lovească, dîndu-mă cu capul de masă", a declarat Sergiu Ghițulescu. Sorin Bodoc a fost "altoit" înaintea unei partide cu Alpan Tîrgoviște. "Eram la cantină, împreună cu colegii, și dintr-o dată a venit și m-a lovit, reproșîndu-mi că am făcut o glumă care lui nu i-a plăcut", a spus Bodoc. Tehnicianul neagă "povestirile" elevilor săi: "Pe acești copii i-am crescut de cînd erau mici și, dacă le mai dau cîte o palmă, asta înseamnă că le vreau binele. Sînt ca un tată pentru ei". Se pare că scandalul a plecat de la decizia celor doi fotbaliști de a-și depune memorii pentru a deveni jucători liberi, deoarece nu și-au primit banii pe contracte, ei încasînd doar 3 milioane de lei în ultimele 6 luni. Cazurile celor doi jucători vor fi discutate în ședința de astăzi. **(Dan Udrea, Marius Crețu)**
- **LITIGIU / ÎN ȘEDINȚA** de săptămîna trecută Comisia pentru Contracte, Statute și Regulamente a admis reeșalonarea datoriei pe care FC Național o avea față de foștii săi antrenori Mihai Stoichiță și Marius Lăcătuș. Un alt fost tehnician al formației bancare, Mihai Stoica, va fi chemat astăzi la comisie, pentru că mai are de primit 5.000 de dolari. **(Marius Crețu)**

MECIURI AMICALE

FC Baia Mare - Busan (Liga I, Coreea de Sud) 1-4
A marcat pentru băimăreni: Negrean 62
FC Baia Mare: Albuț (46 Pap-Deac) - Bălan (70 Țiplea), Ambăruș (65 Cornea), Vereș (40 Frăsinescu), D. Sabău - Dumitrașcu, Pelecaci, Ghenți, Gh. Bar - Negrean, Bilașco (61 Pereș). **Antrenor:** Costel Orac. Echipa coreeană se află pe locul 5 în clasamentul primei ligi, avînd în componență 5 jucători din lotul național.

FC Baia Mare - Merani (liga I, Georgia) 5-0
Au marcat pentru băimăreni: Negrean (2), Cornea, Molnar, Pereș.
FC Baia Mare: Pap-Deac - Molnar, Ciocan (62 D. Sabău), Frăsinescu (60 Dacin), Drule - Cornea, Ghenți (46 Nechita), Cr. Țiplea (65 Pelecaci), Gh. Bar - Pereș, Bilașco (61 Negrean). **Antrenor:** Costel Orac.

Olimpia Satu Mare - Prekarpatia Frankivsk (liga I, Ucraina) 0-3
Olimpia: Suciu - Condor, P. Mihai, Ciuri, Dragomir, Axinte - Tempfli, Bozdog, M. Rus - Ilea, Roszel. **Antrenor:** Gabi Both. **Au mai jucat:** Pataki, Sălăjan, Aioanițoaie, Ciuclean. Gorga nu a putut face deplasarea în Ucraina pentru că nu are pașaport, iar Fabian a suferit o întindere musculară. Duminică, la Satu Mare, este programată partida revanșă. **(Radu Bichiș)**

Gyula - FC Bihor 1-5
Au marcat: Toth 28 / Bunea 2, 10, 47, Sălăgean 20, Pancovici 70
FC Bihor: Rotaru - Costache, Socaciu, Dumitrescu, Sfîrlea - Pancovici, Fele, Șola, Sălăgean - Bunea, Gușatu. **(Teodor Biriș - Oradea)**

064-89.10.42
064-89.10.43
064-89.10.44
SEX
NON-STOP • NON-STOP • NON-STOP

OLIMPIA SATU MARE

Abandonul lui Ritli

Din cauza unei leziuni a ligamentelor încrucișate, portarul sătmărean a decis să renunțe la fotbal

ADIO MINGE. *Punctul culminant al carierei lui Ritli a fost Steaua, unde a cîștigat două titluri de campion între '96 - 2000, el spunînd acum că dorește să fie antrenor de portari, dar nu exclude nici preluarea unei echipe de "B" sau "C", deoarece are categoria a II-a*

ZOLTAN RITLI
- S-a născut la 13.07.1968 la Satu Mare
- A debutat în Divizia A la 08.09.1991 la meciul Dinamo - FC Inter 5-0
- A jucat la ASA Buzău (1986-1987), Olimpia Satu Mare (1987-1991), Inter Sibiu (1991-1994), "U" Cluj (1994-1996), Steaua (1996-2000), Rocar (2000-2001)
- Are 176 prezențe în Divizia A

Radu Bichiș

Cantonamentul de iarnă efectuat la Sovata alături de divizionara B Olimpia Satu Mare a fost ultimul din carieră pentru portarul Zoltan Ritli. La 33 de ani, goalkeeper-ul sătmărean era decis să-și continue activitatea pentru cel puțin încă un sezon la Olimpia. N-a ezitat cînd i s-a solicitat ajutorul pentru a-și salva echipa de suflet de la retrogradarea în Divizia C. Genunchiul însă i-a cedat la jumătatea stagiului. Cele două operații suferite în carieră i-au grăbit retragerea. O investigație preliminară i-a alimentat temerile lui Ritli: leziune la ligamentele încrucișate.

"Am simțit că nu mai pot și cu asta basta. Am jucat la un nivel înalt, iar dacă nu mai dai randamentul necesar lumea e nemulțumită și ajunge să te huiduie. L-am anunțat și pe Govor, pentru că n-are rost să-i păcălesc pe oamenii ăștia de la Olimpia. Ce rost are să o mai lălăiești în poartă, dacă nu poți să ieși sau să te miști. Un portar trebuie să aibă reacție, or dacă genunchiul nu te ajută, ce faci, stai pe linia porții să tragă adversarul în tine?", a spus, plin de amărăciune, Ritli. El crede că un rol hotărîtor l-a avut episodul Rocar, unde a apărat un tur de campionat. "După ce m-au pus pe lista de transferări, au cerut un preț piperat pe mine și nimeni nu m-a putut achiziționa. Asta a fost, un an am stat pe tușă și am ruginit. Poate că altfel răspundea genunchiul dacă jucam. Nici acum nu-mi dădeau drumul, dar noroc c-am devenit jucător liber după noile reglementări din domeniul transferurilor", a adăugat Zoli.

Pe de altă parte, în anumite cercuri din Satu Mare circulă zvonul conform căruia Ritli ar fi abandonat activitatea din cauza negarantării postului de titular. Acesta este ocupat de Suciu, finul lui Govor, care trebuie să apere meci de meci pentru a putea fi transferat la o echipă de Divizia A sau în străinătate. "Nu e nimic adevărat, sînt speculații. Pur și simplu, asta-i viața. Cînd nu mai poți și te dor oasele, agăți ghetele în cui și spui adio", a încheiat Ritli. Patronul Olimpiei, Mircea Govor, a declarat că "Ritli e un băiat de caracter. M-a anunțat că nu mai poate mima fotbalul și se retrage. Măcar el a avut tăria de caracter să o zică la momentul potrivit, nu cum fac mulți alți jucători".

UT ARAD / INTERVIU

“Nu mai avem bani”

Președintele clubului, Marin Lupaș, afirmă că s-ar putea retrage din vară dacă pînă atunci nu vor fi găsite soluții de depășire a crizei cu care se confruntă liderul Seriei B2

Ovidiu Gancea
Vali Viski
(Arad)

Revenit din Italia, unde echipa de tineret a participat la puternicul turneul de la Viareggio, președintele clubului UTA, Marin Lupaș **(foto)**, *este pesimist în ceea ce privește viitorul fotbalului arădean. El remarcă totuși că primul loc ocupat de echipa mare la finalul turului și performanța juniorilor în Italia reprezintă apogeul a patru ani de muncă.*

PRO **Cum se explică parcursul foarte bun al echipei la Viareggio, unde în urmă cu un an UTA nu a reușit nici o victorie?**

Anul acesta, am reușit să-i ținem pe jucători într-o atmosferă de pregătire în luna decembrie, apoi din 8 ianuarie, cînd au plecat în Italia, condițiile s-au schimbat radical. Antrenamentele, cazarea și masa au fost asigurate la cel mai înalt nivel. Tinerii noștri au beneficiat de un staff tehnic performant, alături de Maurizzio Batistini fiind cooptat și un psiholog. Acum, la final, pot spune că UTA s-a ridicat la cel mai înalt nivel de performanță la acest sector de vîrstă, față de toate echipele de club din România, pentru că turneul de la Viareggio este, practic, un Campionat Mondial al echipelor de tineret.

PRO **Cum au fost apreciate evoluțiile jucătorilor arădeni de către impresarii prezenți la partide?**

Astfel de turnee sînt organizate pentru descoperirea de talente, în special din alte țări. Din această cauză, impresarii au urmărit meciurile echipelor străine. După ce am trecut de grupă, la partidele noastre au fost mulți, dar nu am discutat concret despre nici un jucător.

“Vezan, Bilea și Gafița, surprize la Viareggio”

PRO **Cîți jucători din lotul de la Viareggio pot juca la seniori?**

O parte au jucat și-n prima echipă, dar cei mai mulți au stat deoparte pentru că erau pe posturi jucători cu valoare și maturitate fotbalistică certe și n-am riscat să folosim tineri. Pot spune însă că 7-8 dintre acești juniori pot evolua cu succes la nivelul Diviziei B.

PRO **Pe cine remarcați?**

Pot spune că Bier a jucat extraordinar pe tot parcursul turneului. S-au mai remarcat în mod deosebit Demian, Ardelean, Piț, Mărginean și Fritea. Surpriza lotului a fost evoluția a doi jucători foarte tineri, Vezan și Bilea, ambii născuți în 1985, care au făcut față cu brio turneului. Gafița, care a debutat în echipa mare la un meci cu Jiul, a fost însă surpriza cea mai mare. Cred că antrenorii loturilor naționale de juniori nu-și pot permite să țină deoparte un astfel de jucător. Ianu este deja cunoscut, iar Alin Drăgan a avut neșansa de a fi accidentat.

Viitor sumbru

PRO **Cum vedeți viitorul clubului în lipsa unor investitori, mai ales că echipa mare se află pe primul loc în Divizia B și juniorii au reușit performanțele cunoscute la Viareggio?**

Pot spune că nu sînt cluburi în România care să aibă un fond valoric de juniori, de la grupa '82 în jos, ca UTA. Din păcate, singura problemă este continuarea competiției, mai ales că nici acum nu știm dacă domnul Gandolfi va mai continua să investească în noi. Pot spune că acum sîntem la apogeul celor patru ani de activitate. Din păcate, spre regretul meu, simt că nu mai există nici o posibilitate de a continua cu succes această muncă pentru că nu mai avem nici o bază financiară. Am avut noroc cu cei de la Omniasig, deoarece ne-au virat 400 de milioane înainte de a pleca în Italia și astfel ne-am plătit o parte din datorii.

ROMÂNI

Arădeanul de la Honved

Plecat de peste zece ani în fotbalul maghiar, Ioan Pătrașcu este acum director sportiv și consilier al acționarilor clubului budapestan

Ovidiu Gancea
(Arad)

Ioan Pătrașcu și-a făcut intrarea în fotbalul din Ungaria în 1990, la Szarvasz, la recomandarea unor prieteni din Bekescsaba. O rupea nițel pe ungurește, mama lui fiind de etnie maghiară. A fost dintotdeauna un preferat al cluburilor aflate în dificultate, știută fiind priceperea lui de a reconstrui echipe. "Am ajuns la Honved în luna martie a anului trecut, pe funcția de consilier al acționarilor, iar din vară fac parte și din corpul tehnic. Chiar din această iarnă l-am recomandat în funcția de antrenor pe Lajos Detari, care i-a luat locul lui Robert Glazer, plecat la Ujpest Budapesta, echipa lui Viktor Orban, primul ministru al Ungariei", se destăinuie profesorul. La Honved au jucat în tur patru români: Marius Sasu, Istvan Teger, Attila Piroska și arădeanul Dorel Balint. Piroska a plecat la Ujpest, dar colonia română s-a completat cu Cristi Dulca și Florin Bătrînu.

Echipa lui Pătrașcu a terminat turul pe locul 7. Ca să prindă un loc într-o cupă europeană, așa cum și-a propus, trebuie să se claseze între primele trei. "Obiectivul declarat este să terminăm pe unul din primele șase locuri, dar, dacă facem șase puncte din primele trei jocuri, orice se poate întîmpla", punctează arădeanul. El speră ca numirea pe postul de "principal" la Honved a fostului internațional maghiar Lajos Detari, care anul trecut a antrenat pe FC Bihor, să fie de bun augur.

12 ANI ÎN UNGARIA

Ioan Pătrașcu va împlini, în primăvară, 52 de ani. Este absolvent al secției de fotbal a IEFS. A început să antreneze din 1974, la CSS Gloria și AS Gloria (Divizia C), AS Strungul (Divizia B, '78), UTA ('80-'81), Rapid Arad (Divizia A, '82-'84). A fost secundul lui Grigore Sichitiu la lotul de juniori UEFA 91' ('85-'90). Din 1990, a antrenat în Ungaria, la Szarvas, Sopron, Kecskemet, Stadler, Tiszakecske și Kispest Honved Budapesta. A fost director tehnic la divizionara C Motorul CFR Arad (în '96-'97).

MUSAFIR ACASĂ. ***Fiind o persoană foarte ocupată, Pătrașcu ajunge rar acasă la Arad***

EDIȚIA A VI-A

Divizia Fantastică 2002-2003

PETROM
Esența mișcării

Dacă intenționezi să participi și să cîștigi titlul de cel mai bun antrenor, înscrie-te în joc!

Divizia Fantastică se pregătește pentru un nou concurs. Cititorii care vor să fie antrenorii unei echipe de fotbal în campionatul 2002-2003 trebuie să decupeze din ziar Dolarii Fantastici și taloane de înscriere. ProSport publică în fiecare zi Dolarii Fantastici și, o dată pe săptămînă, un talon de înscriere. Pentru o echipă în Divizia Fantastică ai nevoie de 10.000.000 Dolari Fantastici și de un talon de înscriere. Talonul de înscriere trebuie completat în totalitate. În dreapta sus sînt 13 căsuțe, în care participantul își va scrie Codul Numeric Personal, din buletinul de identitate. În căsuța în dreptul căreia scrie codul echipei antrenorul își va numerota fiecare echipă începînd cu 01, 02..., pînă la 50, numărul maxim de formații admise pentru un singur antrenor.

Pe măsură ce ați strîns taloane de înscriere și Dolari Fantastici, corespunzător numărului de echipe pe care vreți să le jucați în campionatul viitor, puneți-le în plic și expediați-le pe adresa OP 31, CP 16, București și veți fi înscriși în joc.

În luna iulie ProSport va publica o listă cu 250 de jucători, din care tu îți vei alege lotul. Antrenorii își vor putea înscrie loturile și echipele prin Internet, cu ajutorul Telefonului Automat sau cu formulare clasice, expediate prin poștă.

Pentru a înscrie un singur lot în Divizia Fantastică ediția 2002-2003 ai nevoie de 10 milioane de Dolari Fantastici și un talon de înscriere. Dolarii Fantastici apar zilnic în ProSport, iar talonul de înscriere o dată pe săptămînă. Trimite plicurile pe adresa **OP 31, CP 16, București.** Pentru informații suplimentare sunați la **(01) 205.22.54.**

DF
12.02.2002
DOLARI FANTASTICI
PETROM
Esența mișcării
VALOAREA ZILEI
DF
1.000.000
DF
Divizia Fantastică 2002 - 2003
DF

ROMÂNI / ITALIA

"Prima impresie e negativă"

Năstase și Mihalcea au decepționat în jocul de debut la Genoa (1-1 cu Siena), presa locală criticînd dur evoluțiile lor și a lui Codrea

Daniel Scorpie

Aproape două luni s-a chinuit Genoa să-i aducă pe Mihalcea și Năstase. Cei doi n-au venit cu mîna goală în Italia, ci l-au adus și pe Sava, îngroșînd legiunea română fondată la portul liguric de Codrea. O dată cu aceste achiziții, tifosii "rossoblu" visau la primul succes după trei luni, mai ales că Siena părea un adversar destul de accesibil. Forțat de absențele din lot, Edoardo Reja a mers pe mîna foștilor dinamoviști și i-a titularizat, alături de Codrea, pe Mihalcea și Năstase. Antrenorul formației genoveze a riscat și nu a lipsit mult să piardă pe propriul teren, Francioso scoțînd o remiză chinuită (1-1) în primul minut al prelungirilor.

Presa locală a criticat destul de dur jocul slab al întregii echipe și nu putea să-i ierte, în consecință, nici pe români. "Prima impresie este negativă", a titrat "Il Secolo XIX", care le-a apreciat evoluțiile lui Mihalcea, Năstase și Codrea cu 5, cea mai slabă notă după cea a francezului Boisfer (4,5). Codrea a părut obosit și a fost schimbat la pauză cu Manetti. "Cu el în teren am avut carențe sub aspectul fizic", a explicat Reja, în timp ce "Il Secolo XIX" a scris că "în căutarea firului Ariadnei, el s-a rătăcit într-un labirint fără lumină și fără ieșire".

Singurul care le-a acordat circumstanțe atenuante românilor a fost Reja: "Mihalcea e un jucător agil, dar puțin cam superficial. Trebuie să se obișnuiască mai mult cu contactele fizice. Știe însă cu mingea și nu putea rezolva el problemele echipei". Unicul evidențiat de antrenorul genovez a fost Năstase: "E un fotbalist solid și sînt mulțumit de evoluția lui".

VALI NĂSTAȘE

"Rudimentar și lent"

Valentin Năstase a aflat abia în ziua meciului că va figura în prima echipă la Genoa. Accidentarea tunisianului Mhadebhi la antrenamentul de sîmbătă i-a schimbat planurile lui Reja, care a trebuit să-l titularizeze pe fundașul român. Păstrat toate minutele în teren, el a alternat momentele bune cu altele mai proaste, același ziar genovez caracterizînd prestația lui ca un amestec de lumini și umbre. "Năstase a părut foarte lent, rudimentar și a faultat mult. După trei asemenea intervenții consecutive în primele 10 minute a primit cartonașul galben. Are însă un picior din ciment și un șut redutabil, pe care l-a testat la lovitura liberă din minutul 16, executată destul de puțin pe lîngă bară. S-a remarcat și prin jocul aerian".

Il SECOLO XIX

AȘTEAPTĂ LA RÎND. Marius Sava (al doilea din dreapta) n-a apucat să-l supere încă pe antrenorul Edy Reja, care i-a amînat debutul, considerîndu-l prea timorat

ADRIAN MIHALCEA

"Mereu cu spatele la poartă"

Adrian Mihalcea a avut șansa să debuteze ca titular, dar n-a profitat de ea. Antrenorul Reja n-a avut altă soluție ofensivă în absența lui Marco Carparelli, atacantul care a ratat de puțin în ianuarie transferul în Anglia fiind suspendat după partida de la Como. Deși a jucat de la un capăt la altul împotriva Sienei, fotbalistul transferat în Italia cu aureola de golgeter al Diviziei A a părut o umbră pe "Marassi". Caracterizarea făcută de "Il Secolo XIX" spune totul despre evoluția lui: "Mihalcea a fost complet în afara schemelor de joc. Nu și-a creat în 90 de minute nici măcar o fază periculoasă. A fost împrăștiat, a jucat mereu cu spatele la poartă și, deci, nici n-avea cum să înscrie. De fiecare dată a căzut la pămînt în duelurile cu fundașii adverși. Premisele nu sînt deloc bune".

SPORTING LISABONA

Foto: O JOGO

PE SEC. După două hat-trickuri consecutive, Mario Jardel n-a mai înscris deloc contra lui Gil Vicente și rezultatul s-a văzut

Oglinda lui Jardel

Ziua catastrofală a golgeterului brazilian s-a reflectat în rezultatul trupei lui Bölöni, care a scos doar un egal (1-1) cu Gil Vicente și a cedat poziția de lider

Daniel Scorpie

62 de zile. Atît a ținut domnia lui Sporting pe *tronul campionatului* portughez. Echipa lui Loți Bölöni a făcut rocada cu campioana Boavista după remiza (1-1) scoasă pe terenul lui Gil Vicente. Cum n-a mai înscris Jardel, pentru "lei" au apărut problemele. Golgeterul brazilian a irosit două ocazii monumentale și a fost de nerecunoscut, motiv pentru care a fost notat cu 3 de jurnalul "A Bola". Chiar și așa, Sporting putea cîștiga, însă n-a știut să păstreze avantajul luat în minutul 29 de Beto, în fapt mai mult un autogol, mingea fiind deviată la șutul acestuia de apărarea gazdelor. "Ne-a lipsit inspirația la finalizare. Ocazia ratată de Pedro Barbosa la sfîrșitul primei reprize a fost crucială", a căutat Bölöni explicații pentru rezultatul egal.

"Alb-verzii" au jucat timorați după pauză, Gil Vicente a fost mai proaspătă, iar efectul s-a văzut și pe tabelă. Paulo Alves a restabilit echilibrul după o oră de joc, lovitura sa de cap nefiind ajunsă nici de Tiago, nici de Rui Jorge și Babb, aflați toți pe linia porții. "N-am pierdut războiul. Să nu uităm că Boavista va avea meciuri și în Liga Campionilor", s-a consolat Loți. Nici directorul executiv al clubului, Jose Eduardo Bettencourt, n-a făcut un capăt de țară din semieșecul de duminică: "N-a murit nimeni din cauza acestui rezultat, deși echipa a avut destule șanse să cîștige toate cele trei puncte. Trebuie să rămînem însă cu capul sus și să ne batem pentru titlu. Campionatul este încă lung". Avansul de un punct al Boavistei nu e un obstacol insurmontabil în cele 12 etape rămase pînă la finiș.

GALATASARAY

Săptămîna de foc

Mircea Lucescu a afirmat că pentru suporterii lui Galatasaray este mai important derbyul cu Fenerbahce, din campionat, decît meciul cu Liverpool, din Liga Campionilor

Ioan Viorel

Aproape în același timp cu "tricolorii", care au plecat spre Franța, la Otopeni au apărut ieri dimineață Mircea Lucescu **(foto dreapta)** și Radu Niculescu, care s-au întors la Istanbul după cîteva zile petrecute în țară. Dacă fostul jucător "bancar" s-a abținut de la vreo declarație, tehnicianul Galatei a acceptat o scurtă discuție cu ziariștii prezenți la fața locului.

Întrebat despre cum vede meciul cu Franța, Lucescu a afirmat: "E bine că se joacă împotriva unui adversar de calibru, pentru că așa îți testezi adevărata valoare. Îmi amintesc că în ianuarie '69, cînd jucam și eu, echipa națională a înfruntat Anglia, pe Wembley. Toată lumea se gîndea că vom pierde la scor, dar am făcut 1-1. Acel meci a marcat un nou început pentru fotbalul românesc. Sper ca același lucru să se întîmple și acum". Legat de partidele viitoare ale Galatei, antrenorul român a spus: "Marțea viitoare avem un meci foarte dificil, în Liga Campionilor, cu Liverpool. I-am văzut recent, la un meci cu West Ham United, și sînt foarte puternici. Dar înainte de asta, sîmbătă este derby-ul cu Fenerbahce, care pentru turci e mai important decît un meci cu Liverpool. Necazul e că pentru aceste două jocuri avem mulți jucători accidentați. De pildă, Sergen, lovit cu Antalyaspor, tocmai s-a operat la genunchiul stîng și nu va mai putea juca pînă la sfîrșitul campionatului!"

MEDIAFAX FOTO

PĂRERI

Transfer sentimental

Referitor la Radu Niculescu, Lucescu a declarat că "încă nu e pus la punct cu pregătirea fizică. Sper ca în două-trei săptămîni să-l aduc la un nivel bun. Totuși, și dacă ar fi fost, nu-l puteam utiliza în meciurile internaționale. FIFA ne-a dat dreptul să-l transferăm, dar el nu poate juca pînă cînd Galata nu-și rezolvă diferendul financiar cu Real Sociedad, pentru Arif. Pe de altă parte, sincer, transferul lui la Galata este unul mai mult sentimental. Sper să-l readuc pe Radu acolo unde toți credeam la un moment dat că poate ajunge. A fost unul dintre marile talente ale fotbalului românesc, care nu s-a realizat și din vina lui, dar și din a altora". În ce privește informația conform căreia și-ar fi prelungit contractul cu gruparea de pe Ali Sami Yen, Lucescu a declarat că "nu am semnat nimic. Nu-i momentul acum, important este ca preocuparea noastră să fie la jocurile care urmează". În altă ordine de idei, cunoscutul tehnician a admis că nu duce lipsă de oferte, fără a preciza însă cluburile de la care vin: "La un asemenea nivel, unde am ajuns cu Galatasaray, ofertele nu au cum să nu vină. Dar nu la asta mă gîndesc eu acum".

ROMÂNI

Un șut pe lîngă poartă

Costel Gâlcă ar fi putut înscrie golul victoriei lui Villarreal în deplasarea cu La Coruna, dar șutul său a trecut pe lîngă poarta lui Molina. El a jucat 90 de minute pentru "Submarinul Galben", nereușind să impresioneze. Acesta a fost motivul pentru care cotidianul spaniol "El Mundo Deportivo" a apreciat prestația sa numai cu două stele. Coechipierul său Gică Craioveanu nu a fost convocat, el contractînd o bronșită săptămîna trecută.

Barbu a rămas singur

În Segunda Division, Jean Barbu a fost singurul român folosit de Sanchez Duque, antrenorul Numanciei, în meciul de duminică, pierdut cu 3-1 la Albacete, partidă ratată de Laurențiu Roșu, suspendat. Potrivit jurnalului iberic "Heraldo", "Barbu a fost mai mereu lăsat singur în atac și nu s-a putut descurca". Fostul jucător rapidist a disputat toate cele 90 de minute.

Înlocuit la pauză

Lucian Marinescu a jucat slab la Salamanca (1-2 în deplasarea de la Madrid, cu Atletico) și a fost înlocuit la pauză de antrenorul Balta. "O prezență discretă, românul nu este mijlocașul dreapta de care are nevoie echipa pentru a da profunzime pe bandă", a notat cotidianul local "La Gaceta".

Ţiţi mai tare decît Olympiakos

Duminică, Ţiţi Dumitriu **(foto)** și jucătorii săi de la Panionios au dat lovitura, reușind să învingă acasă pe Olympiakos Pireu, una dintre marile favorite la titlul de campioană în Grecia. Condusă cu 1-0 din minutul 3, echipa din cartierul atenian Nea Smirni și-a surprins adversarul pe contraatac și s-a impus în final cu 3-1, prin golurile lui Siljak și Vlcek, de două ori. Panionios, foarte aproape de un rezultat bun și în deplasarea de săptămîna trecută cu Panathinaikos, cînd a pierdut la limită (1-2), ocupă locul 9 în clasament și va juca etapa viitoare la OFI Creta.

AFGHANISTAN

Meci caritabil la Kabul

Pe 15 februarie, federația engleză va organiza o întîlnire demonstrativă în capitala Afghanistanului. În acest meci, Kabul United, compusă din jucătorii proveniți de la 4 cluburi locale, se va înfrunta cu o selecționată ISAF (Forța de Asistență și Securitate Internațională), ce include 16 țări europene. Echipa afghană va fi antrenată de Lawrie McMenemy și Gary Mabbutt, două figuri respectate în fotbalul britanic, iar partida, găzduită de stadionul olimpic din Kabul, va fi arbitrată de englezul Peter Jones. Încasările acestui meci vor fi vărsate în contul federației afghane, "care ar putea reveni în curînd în familia fotbalului internațional", după cum a spus Sepp Blatter, președintele FIFA.

DIVERSE

ITALIA - Etapa a 22-a, ultimul meci

AS Roma - Juventus Torino 0-0

Clasament: 1. AS Roma 45p, 2. Juventus 44p, 3. Inter 43p... 7. Verona 32p... 14. Piacenza 24p... 16. Lecce 20p.

SPANIA - Etapa a 25-a, ultimul meci

Betis Sevilla - Athletic Bilbao 1-1

(Dani 19 - Yeste 4)

Clasament: 1. Real Madrid 43p, 2. Valencia 43p, 3. Celta 41p... 6. Betis 39p, 7. Alaves 39p... 11. Espanol 33p... 14. Villarreal 31p.

SEGUNDA DIVISION

Etapa a 27-a: Albacete - Numancia 3-1, Atletico Madrid - Salamanca 2-1, Cordoba - Badajoz 1-2, Ejido - Levante 1-0, Elche - Gijon 1-0, Extremadura - Eibar 0-1, Tarragona - Leganes 0-1, Murcia - Huelva 2-0, Xerez - Burgos 1-0, Santander - Jaen 2-0, Oviedo - Ferrol 2-1.

Clasament: 1. Atletico 56p, 2. Xerez 49p, 3. Huelva 44p... 11. Salamanca 36p... 19. Numancia 30p.

FRANŢA

Cupă, "optimi": ST. SEURIN (D4) - Chateauroux 2-0, Amiens (D2) - NÎMES (D2) 0-2, Montagnarde (D6) - MONACO 0-1, BASTIA - Nancy (D2) 2-0, STRASBOURG (D2) - Lusitanos 2-1 după prelungiri, Reims (D3) - SEDAN 1-1/3-4 la penaltyuri, Louhans-Cuiseaux (D3) - LORIENT 2-2/5-6 pen., PARIS SG - Marseille 1-1/7-6 pen. Echipele scrise cu litere mari s-au calificat în "sferturi".

PORTUGALIA

Etapa a 22-a, ultimele meciuri: Gil Vicente - Sporting Lisabona 1-1, FC Porto - Benfica Lisabona 3-2, Farense - Pacos Ferreira 1-1.

Clasament: 1. Boavista Porto 48p, 2. Sporting 47p, 3. FC Porto 42p.

BELGIA

Etapa a 22-a, ultimul meci: Excelsior Mouscron - Standard Liege 2-0.

Clasament: 1. FC Bruges 49p, 2. Anderlecht 45p, 3. Genk 44p.

GRECIA

Etapa a 15-a: Panionios - Olympiakos 3-1, OFI Creta - Panathinaikos 0-1, Ionikos - Aris 1-0, Panahaiki - Xanthi 1-3, Aegaleo - AEK Atena 1-3, PAOK Salonic - Heraklis Salonic 3-0.

Clasament: 1. AEK 33p, 2. PAOK 31p, 3. Panathinaikos 30p... 9. Panionios 19p.

SCOŢIA

Etapa a 28-a: Aberdeen - Kilmarnock 1-1, Celtic - Dunfermline 5-0, FC Dundee - St. Johnstone 1-0, Hearts - Rangers 0-2, Livingston - Dundee United 1-1, Motherwell - Hibernian 4-0.

Clasament: 1. Celtic 77p, 2. Rangers 61p, 3. Livingston 47p.

CEHIA

Etapa a 17-a: Teplice - Viktoria Zizkov 1-3, Chmel Blsany - Slovan Liberec 1-2, Synot - Opava 1-0, Bohemians Praga - Marila Pribram 2-0, Brno - Sigma Olomouc 2-1, Ostrava - Drnovice 1-0, Slavia Praga - Jablonec 2-2, Sparta Praga - Hradec Kralove 2-0.

Clasament: 1. Sparta 42p, 2. Zizkov 40p, 3. Bohemians 39p.

CONCURS

Participă la Campionatul Mondial!

DIVIZIA MONDIALĂ

Poți pune într-un plic taloane și Yeni pentru mai multe echipe. Înscrie-te în concurs și vei concura la primul Mondial al mileniului!

Carmen Năescu

Formula de joc este 1 portar - 5 fundași - 3 mijlocași - 2 atacanți. Tu ești antrenorul, ProSport va fi arbitrul. Concursul va fi interactiv. Componența echipei o poți schimba în grupe, optimi, sferturi, semifinale și înaintea finalei. După fiecare meci echipa ta va strînge puncte. Premiile pentru care te bați sînt în valoare de 140.000.000 de lei.

Pentru a înscrie în joc o singură echipă decupează 10 milioane de Yeni CM și un talon de înscriere (poți înregistra în joc maximum 20 de echipe). Zilnic în ProSport apar Yenii CM, iar talonul de înscriere (cuprinde datele personale) este publicat o dată pe săptămînă. Talonul de înscriere trebuie completat obligatoriu în toate căsuțele. În căsuța în dreptul căreia scrie codul echipei antrenorul își va numerota fiecare echipă începînd cu 01, 02..., pînă la 20, numărul maxim de formații admise pentru un singur antrenor. Plicurile trebuie expediate pe adresa OP 31, CP 15, București, pînă pe data de 14 aprilie. Antrenorii care trimit Yenii și taloanele sînt înscriși în baza de date a concursului, iar în luna mai, cînd vom publica lotul de jucători și prețurile acestora, ei vor putea să-și înregistreze echipele prin Internet și prin Telefonul automat. Antrenorii care nu au acces la Internet sau la telefon se pot înscrie cu ajutorul formularelor ce vor fi publicate în ProSport în aprilie și în mai. Pentru informații suplimentare sunați la **(01) 205. 22. 54**

Pentru a înscrie o singură echipă în Divizia Mondială ai nevoie de 10.000.000 de Yeni CM. O dată pe săptămînă, alături de Yenul CM vei avea talonul de înscriere cu datele tale personale. Pune într-un plic 10.000.000 de Yeni CM și un talon de înscriere completat pentru fiecare echipă pe care vrei să o înscrii în joc! Trimite plicul la OP 31, CP 15, București!

CM Yeni fantastici CM

¥ ¥

DIVIZIA MONDIALĂ

12.02.2002

VALOAREA ZILEI

2.000.000

CM Divizia Mondială Coreea - Japonia 2002 CM

INFO

GALATASARAY / **ECHIPA** lui Mircea Lucescu este favorita partidelor politice din Turcia, a anunțat agenția de presă Anatolia. Potrivit sursei citate, 11 dintre cei 23 de lideri politici care au participat la sondaj au declarat că sînd suporteri ai Galatei, 4 dintre ei au spus că sînt fani ai lui Fenerbahce, iar 3 susținători ai lui Beșiktaș.

neli voyages

București, Bulevardul
Nicolae Titulescu 18,
Fax: 401 222 1433
E-mail: neli@moon.ro

te invită la Istanbul, pe 26 februarie 2002, pentru meciul din Liga Campionilor

GALATASARAY - LIVERPOOL

Vino alături de Mircea Lucescu și vei trăi meciul calificării, într-o atmosferă cum n-ai mai văzut! În plus, vei intra la antrenamentul oficial al Galatei și vei putea cîștiga, prin tragere la sorți, un tricou original Cim-Bom-Bom!

Înscrie-te pînă la 19 februarie la telefoanele:
222 15 11; 222 15 12

HANDBAL

Dedu cîştigă 400.000 de dolari pe an

Antrenorul Ioan Nicolae de la Uztel Ploieşti este cel care l-a descoperit şi format pe Alexandru Dedu. Fostul pivot al "naţionalei" României a evoluat pînă acum două sezoane la Barcelona, cîştigînd de două ori Cupa Campionilor Europeni şi campionatul Spaniei, dar s-a transferat în Portugalia, la FC Porto. "A ales acest team pentru că acolo cîştigă 400.000 de dolari pe an. De fapt, el a semnat un contract pe 3 ani, primind pentru acest lucru suma de 1.200.000 de dolari", a declarat antrenorul Ioan Nicolae. Dedu este mai bine plătit decît mulţi jucători de fotbal români, precum Codrea de la Genoa, Cernat şi Ghioane de la Dinamo Kiev, care cîştigă fiecare cîte 300.000 de dolari anual, sau Mara de la Alaves cu 250.000 $ pe an. **(Cristian Marinescu, Piteşti)**

Charter pentru Krasnodar

Calificată în premieră în cupele europene, echipa "U" Remin Deva va evolua sîmbătă în Rusia, cu Kuban Krasnodar, într-un meci contînd pentru "optimile" Challenge Cup. Delegaţia deveană va cuprinde 24 de persoane şi va pleca vineri spre Rusia cu o cursă charter, de pe aeroportul din Sibiu, cheltuielile fiind evaluate la 16.400 de dolari. Oficialii de la Remin se declară optimişti în privinţa "dublei" cu Krasnodar, echipă eliminată anul trecut de Silcotub Zalău în "sferturile" Cupei Cupelor, spunînd că şansele de calificare sînt de 50 la sută pentru fiecare formaţie. Conducerea clubului devean va pune în vînzare, de mîine, abonamente în valoare de 300.000 de lei, cu care spectatorii vor avea acces, atît la meciurile din Liga Naţională, cît şi la cele din Challenge Cup. **(Adina Oşan, Cluj)**

INFO

HANDBAL / LIGA NAŢIONALĂ feminină programează astăzi două partide în devans contînd pentru etapa a 18-a. La Zalău, Silcotub va întîlni de la ora 17:00 pe Universitatea Remin Deva, iar la Rm. Vîlcea, tot de la ora 17:00, Oltchim va primi vizita echipei Hidrotehnica Petromin Constanţa.

HANDBAL / CARMEN AMARIEI (foto), interul stînga al "naţionalei" României, a înscris 4 goluri în partida cîştigată de echipa sa de club, ESBF Besancon, în meciul din Liga Campionilor contra formaţiei norvegiene HK Larvik, scor 27-18. Campioana Franţei ocupă însă în continuare ultimul loc în grupa A, cu 3 puncte, fiind devansată de Silcotub Zalău şi Motor Zaporoje, ambele cu 4, şi de Larvik, care a acumulat în cele patru meciuri disputate pînă acum 5 puncte. Celelalte rezultate consemnate în Liga Campionilor la feminin: Gudme-L'Eliana Valencia 30-31, Buducnost Podgorica-Dunaferr 33-25 (în grupa B), Ferrobus Mislata-Hypo Viena 21-20, Herz Budapesta-Viborg 29-23 (grupa C), AKVA Volgograd-Montex Lublin 22-32 şi Kometal Skopje-Krim Ljubljana 27-26 (în grupa D).

MEDIAFAX FOTO

HANDBAL / CERCLE NÎMES, adversara Rapidului din "optimile" Challenge Cup, a pierdut cu 22-23 întîlnirea susţinută în deplasare cu ASU Lyon în cadrul etapei a 13-a a campionatului francez. Dintre cele trei românce care evoluează la Nîmes (Roşu, Brici şi Stanciu), doar prima a fost utilizată, celelalte două fiind accidentate. Nîmes ocupă locul 5 în Hexagon cu 28 de puncte, cu 8 mai puţin decît liderul ASPTT Metz.

HANDBAL / CONSILIUL de Administraţie al CSU Poli Izometal Timişoara a aplicat sancţiuni drastice în urma evoluţiei slabe a bănăţenilor la primul turneu de sală al Ligii Naţionale de la Oradea. Conducătorul de joc Horvath Attila şi extrema Daniel Sârbu au fost excluşi din lot pentru evoluţiile slabe, dar şi pentru neseriozitate în pregătire. Ceilalţi jucători şi antrenorii au fost penalizaţi cu cîte 25 la sută din salariu. În perspectiva celui de-al doilea turneu de sală, de la Buzău, timişorenii încearcă să transfere cel puţin un jucător. **(Adrian Schindarli, Timişoara)**

TENIS / ADRIAN VOINEA, favorit numărul 7, a fost eliminat ieri în primul tur al turneului de la Copenhaga, dotat cu premii totale de 400.000 de dolari, de cehul Michal Tabara: 6-4, 6-7, 0-6. În acelaşi concurs, Victor Hănescu a pierdut, în faţa sud-africanului Neville Godwin, în ultima rundă a calificărilor, 3-6, 2-6, după ce îl învinsese în turul secund pe danezul Frederik Nielsen cu 4-6, 6-2, 6-3. Săptămîna trecută, Victor Ioniţă a ajuns pînă în semifinalele primului turneu din cadrul satelitului de 25.000 de dolari de la Murcia, unde a pierdut la spaniolul Guillermo Garcia-Lopez, 6-7 (4), 4-6.

TENIS / ANDREI PAVEL ocupă locul 21 în clasamentul anului (ATP Champions Race), publicat ieri, iar Adrian Voinea se află pe poziţia 28. În ierarhia ATP Entry System, pe baza căreia se stabilesc capii de serie şi se alcătuiesc tablourile, românii se găsesc pe următoarele trepte din Top 700: Pavel - 25; Voinea - 72; Gabriel Trifu - 162 (a avansat 11 locuri graţie "sferturilor" de la Wroclaw); Victor Hănescu - 197 (a urcat 8 poziţii după calificarea în "sferturi" la Wolfsburg); Artemon Apostu-Efremov - 328; Adrian Cruciat - 477; Ion Moldovan - 498; Gabriel Moraru - 557; Remus Fărcaş - 605; Răzvan Sabău - 629; Victor Ioniţă - 637.

TENIS / DE SĂPTĂMÎNA aceasta, Ruxandra Dragomir (însărcinată) nu mai este jucătoarea română cu cea mai bună poziţie în clasamentul WTA. Ea se află pe locul 225 şi a fost devansată de Andreea Vanc (222). În Top 500 se mai află: Magda Mihalache - 268; Raluca Sandu - 281; Edina Gallovits - 293; Oana Golimbioschi - 299; Ioana Gaşpar - 341; Cătălina Cristea - 426; Raluca Ciochină - 488.

BOX / FEDERAŢIA ROMÂNĂ va organiza două întîlniri amicale cu reprezentativa feminină a Franţei. Prima dispută va avea loc în Hexagon la sfîrşitul acestei luni, iar cea de-a doua urmează să se desfăşoare în sala Transilvania din Sibiu la jumătatea lunii martie. Pe lîngă meciurile dintre reprezentantele boxului feminin, federaţia intenţionează să programeze la Sibiu şi meciuri de verificare ale pugiliştilor din lotul de seniori al României pregătit de Francisc Vaştag.

BASCHET / DUPĂ partida disputată sîmbătă, CSU Romradiatoare Braşov-CSU Sibiu (76-70), din cadrul Diviziei A masculine, un oficial din Braşov, Ernest Ulrich, a fost suspendat pentru un an. Ulrich a fost cronometrorul meciului şi s-a ocupat de tabela de 24 de secunde. Biroul Executiv al FRB a luat decizia de a-l suspenda pe oficial deoarece pe toată durata partidei a diminuat atacurile jucătorilor sibieni. Toţi cei prezenţi la masa oficială a meciului de la Braşov au primit un ultim avertisment pentru numeroase disfuncţionalităţi, care nu au influenţat însă rezultatul partidei. Sancţiunea primită de Ulrich este cea mai drastică din ultimii cinci ani.

GIMNASTICĂ / FOSTELE campioane mondiale Lavinia Miloşovici, Simona Amânar, Maria Olaru şi Claudia Presecan au fost prezente duminică la gala organizată în Sînnicolau Mare, cu ocazia reînfiinţării secţiei de gimnastică a clubului Unirea din localitate. Prin asocierea cu CSŞ 1 Timişoara, Unirea va reintra în circuitul de performanţă, sportivii urmînd a evolua la juniori sub culorile grupării timişorene, iar la seniori pentru Unirea. **(Adrian Schindarli, Timişoara)**

Acest număr a fost tipărit în 73.622 exemplare
Tirajul ProSport este certificat de BRAT
Analiza BRAT a fost realizată de Deloitte & Touche Romania SRL
BIROUL ROMÂN DE AUDIT AL TIRAJELOR

NBA / ALL STAR GAME
EST - VEST 120-135

Fluierat la el acasă

Californianul Kobe Bryant a cîştigat titlul de MVP în Philadelphia natală, înscriind 31 de puncte în huiduielile celor 20.000 de spectatori

Oana Duşmănescu

Toate şansele păreau, duminică seară, de partea echipei Estului. Michael Jordan avea chef de a marca, iar Allen Iverson spera să plece acasă, pentru a doua oară consecutiv, cu titlul de cel mai valoros jucător. Cea de-a 51-a ediţie a All Star Game, întîlnirea anuală a celor mai talentaţi baschetbalişti ai ligii profesioniste nord-americane, s-a desfăşurat pe teritoriul celor din Est, la Philadelphia. Vestul a zdrobit însă cu 135-120 reprezentativa estică. În acest fel, selecţionata Conferinţei de Vest a obţinut cea de-a 19-a victorie, în vreme ce Estul continuă să conducă confortabil cu 32 de triumfuri. Kobe Bryant, reprezentant al team-ului Los Angeles Lakers printre vestici, a fost declarat MVP, cu 31 de puncte marcate. Lui Bryant, născut în Philly în urmă cu 23 de ani, evoluţia de la First Union Center i-a fost umbrită de spectatorii care au umplut tribunele şi care l-au susţinut pe Allen Iverson, component al celor de la 76ers. Kobe a învins ostilitatea sălii şi a devenit cel de-al doilea baschetbalist după Michael Jordan în 1993 care să treacă pragul de 30 de puncte reuşite la un All Star Game. "M-am simţit foarte jignit, dar n-o să las ploaia asta de huiduieli să-mi strice ziua", a declarat Bryant după meci. "Sînt obişnuit cu atmosfera de aici. Şi în finala ligii de anul trecut, cînd Lakers i-au întrecut pe Sixers, am avut parte de aceeaşi primire". Cu o seară înainte de meci, lui Bryant i-a fost rău - mîncase prea multe fripturi cu sos de brînză. Dacă ar fi putut vorbi, probabil că şi fripturile l-ar fi fluierat pe Kobe în Philadelphia.

Favoritul publicului, Allen Iverson, care înscrisese 51 de puncte în total în primele sale două participări la meciul vedetelor NBA, nu prea s-a văzut de această dată. Cinci puncte - la asta s-a redus contribuţia lui la selecţionata starurilor baschetului din Est. Nici Jordan "Vrăjitorul" n-a scos prea multe farmece din tolbă, rezumîndu-se la a înscrie 8 puncte. "Îmi vine să rîd de mine", a spus "Air", care a scăpat o minge chiar în direcţia băncii sale de rezerve, coechiperii lui sărind în toate direcţiile şi rîzînd cu maliţiozitate. "N-am mai trecut de mult printr-o pasă atît de proastă. Roata se învîrte şi alţii devin crema", a adăugat "Air". Cel care a salvat situaţia "răsăritenilor" a fost Tracy McGrady (Orlando Magic), cu 24 de puncte, cît colegii săi Jordan, Mutombo şi Walker la un loc.

Est-Vest 120-135

EST: A. Iverson 5, J. Kidd 2, M. Jordan 8, A. Walker 8, D. Mutombo 8; R. Allen 15, P. Pierce 19, T. McGrady 24, S. Abdur-Rahim 9, J. O'Neal 7, A. Mourning 13, B. Davis 2.

VEST: K. Bryant 31, S. Francis 3, K. Garnett 14, C. Webber 8, T. Duncan 14; S. Nash 8, D. Nowitzki 12, G. Payton 18, E. Brand 6, P. Stojakovici 11, W. Szczerbiak 10.

Reconciliere neaşteptată

Toţi cei prezenţi la First Union Center s-au mirat cînd i-au văzut unul lîngă altul pe rivalii declaraţi de o viaţă, foştii mari pugilişti Muhammad Ali şi Joe Frazier. Acesta din urmă reacţionase violent cînd Ali a avut onoarea de a aprinde flacăra olimpică în 1996, la Atlanta.

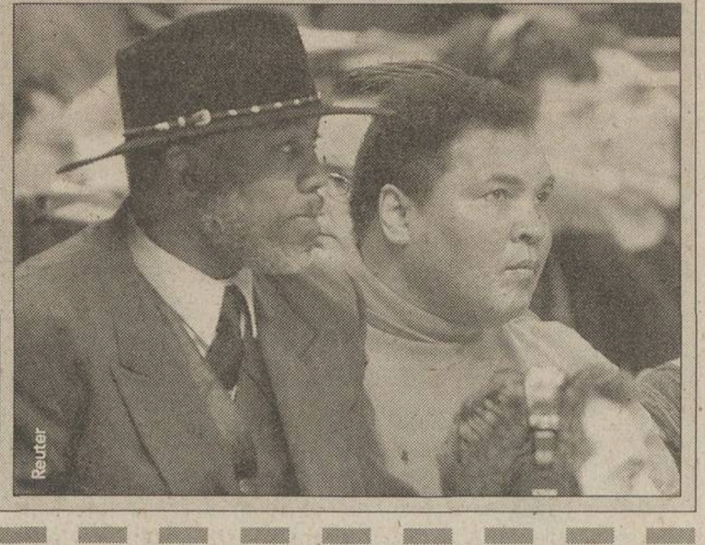

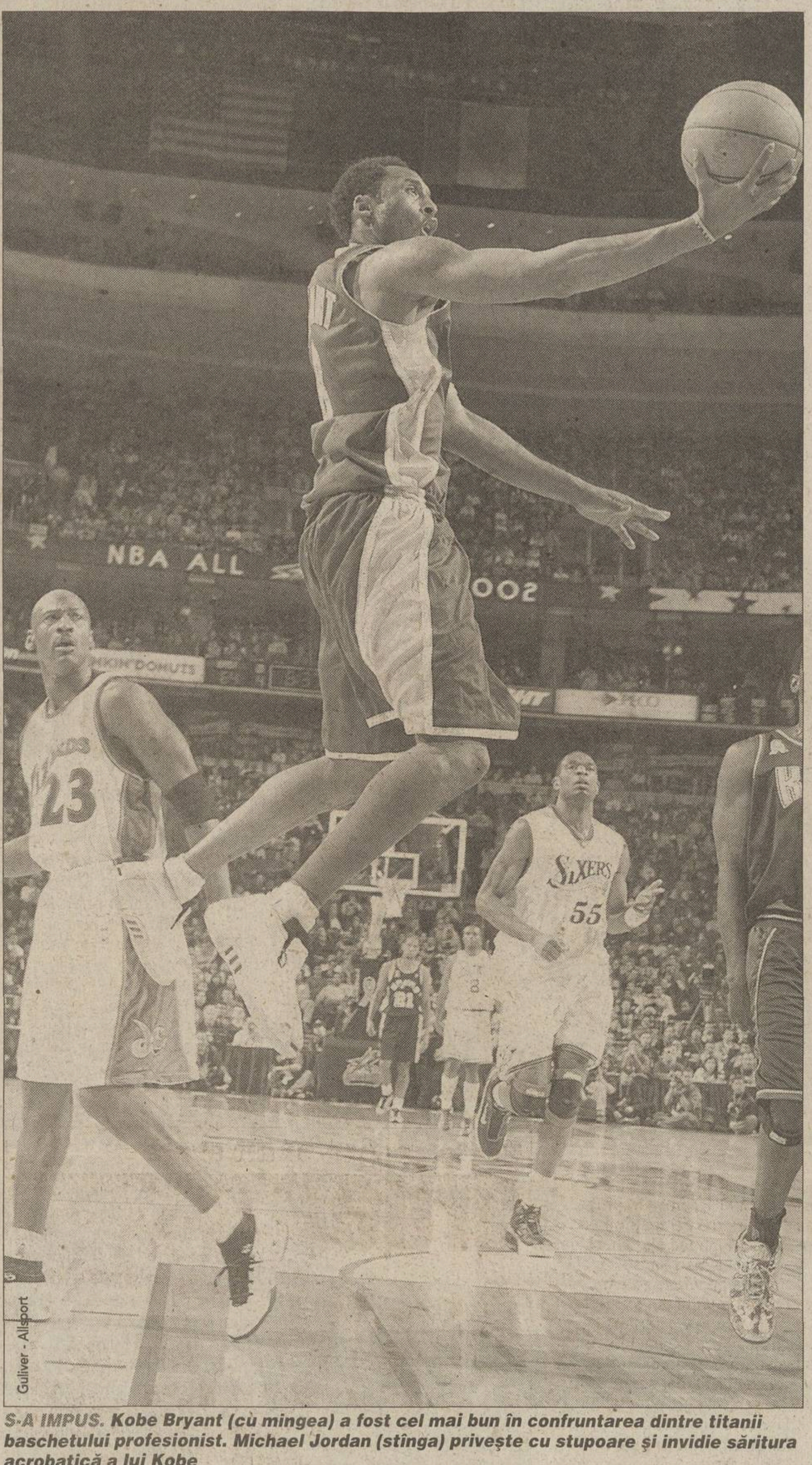

***S-A IMPUS.* Kobe Bryant (cu mingea) a fost cel mai bun în confruntarea dintre titanii baschetului profesionist. Michael Jordan (stînga) priveşte cu stupoare şi invidie săritura acrobatică a lui Kobe**

În cinstea predecesorului

Guliver - Allsport

Allen Iverson *(foto)* şi-a ales să poarte la All Star Game numărul 6, în onoarea fostului baschetbalist Julius Erving. Tricoul cu acest număr a fost scos din uz pentru totdeauna la Philadelphia 76ers o dată cu retragerea marelui jucător. Erving, prezent la meci, l-a îmbrăţişat pe Allen şi a stat de vorbă cu el cîteva minute. "Erving a însemnat mult pentru acest oraş. M-a învăţat multe", a spus Allen. Relaţia celor doi s-a îmbunătăţit considerabil, pentru că în urmă cu 4 ani Julius spunea despre Iverson că tipi ca el pot fi găsiţi pe orice maidan.

AU ÎNDEPĂRTAT BOALA

Antrenorul team-ului Vestului şi al celor de la Dallas Mavericks, Don Nelson, şi-a petrecut cîteva momente din repriza a doua în tribună alături de soţia sa Joy. Soţii Nelson au avut noroc: amîndoi au scăpat de cancer. Joy Nelson s-a operat în ianuarie de o tumoră la sîn, iar Don a învins cancerul de prostată anul trecut.

LĂSAT LA VATRĂ

Karl Malone (Utah Jazz) a rămas acasă, la Salt Lake City, alături de mama sa, Shirley Turner, care este grav bolnavă de cîteva săptămîni şi care a fost internată zilele trecute. Malone, care a fost aşteptat pînă în ultima secundă la All Star Game, nu a fost înlocuit în echipa Vestului. Karl a fost MVP în 1989 şi în 1993, ultima dată împărţind trofeul cu colegul lui de la Jazz, John Stockton.

ProMotor
FORMULA 1

Rivalii îşi arată colţii

***PROMIŢĂTOR.* Prima ieşire pe pistă a noului F2002 a dat rezultate bune**

***TUMULTUOSUL.* Juan Pablo Montoya se anunţă ca un pretendent la titlu**

Montoya şi Michael Schumacher au doborît recorduri. Pe primul, Coulthard îl vede ca pe "o ghiulea îmbrăcată în burete", pe cel de-al doilea îl simte că îmbătrîneşte

Adrian Georgescu

Duminică, toţi principalii candidaţi la titlu din 2002 şi-au arătat, sub o formă sau alta, colţii. Pe circuitul Ricardo Tormo din Valencia, Juan Pablo Montoya a produs un şoc. Pilotul columbian a spulberat recordul pistei - 1:12.118, deţinut din 17 ianuarie 2002 de Kimi Raikkonen -, reuşind un incredibil timp de 1:10.977. Prin comparaţie, trebuie spus că Ralf Schumacher, colegul lui Montoya de la Williams, a reuşit un timp cu 0,8 secunde mai slab decît Juan. Pînă la performanţa lui Montoya, Olivier Panis (BAR) fusese cel mai iute de pe pistă, francezul rămînînd mască la aflarea timpului realizat de columbian.

Conform presei de specialitate, cei de la Williams vor ca nimeni să nu-şi dea seama ce cărţi au în mînă. Problema de care s-au plîns atît Ralf Schumacher, cît şi Gerhard Berger, şeful departamentului de motorsport de la BMW - aerodinamica slabă a monopostului -, nu ar fi atît de mare. Williams e echipa care a depus un mare efort în testele hibernale, cei doi piloţi principali şi cei doi de teste acoperind cel mai mare număr de kilometri dintre toate teamurile.

Replica lui Schumi

În aceeaşi zi, la prima ieşire pe pistă a noului monopost F2002, Michael Schumacher a doborît recordul circuitului de la Fiorano. Timpul realizat de german a fost de 0:58.620. "Maşina pare extrem de promiţătoare. Am simţit acest lucru încă de la primii metri parcurşi", a afirmat campionul mondial.

De faptul că teamul din Maranello e favorit în lupta pentru titluri e convins şi Norbert Haug, directorul diviziei sport din cadrul Mercedes. "Cred că au construit cea mai bună, cea mai rezistentă şi cea mai rapidă maşină", a declarat germanul pentru "Sport1". El a negat totuşi că noul motor Mercedes - care are un "V" de 90 de grade, faţă de unul de 72, ca în sezonul trecut - nu i-ar mulţumi pe cei de la McLaren.

Comparaţiile lui Coulthard

Coulthard nu a spart nici un record pe pistă, dar a atacat într-un interviu publicat în "The Sun". El şi-a amintit de o cursă din 2001, cea din Brazilia, cîştigată de el. "L-am văzut pe Montoya depăşindu-l pe Michael Schumacher şi mi-am dat seama că Juan avea o viteză mai mare pe linia dreaptă. Mai tîrziu, l-am dublat şi eu pe Michael, pentru că a ridicat piciorul de pe acceleraţie, întrucît avea nişte dubii. Eu am accelerat, pentru că eram hotărît. Iată un exemplu clar că Michael îmbătrîneşte", a povestit scoţianul. În ceea ce-l priveşte pe Montoya, cuvintele lui David au fost: "Juan Pablo e o ghiulea îmbrăcată în burete, ca puştii care se dau voinici la fotbal. Are calităţi, dar cu o floare nu se face primăvară".

A CEDAT CAUCIUCUL

Primele cercetări efectuate de oficialii spanioli au indicat că David Coulthard a ieşit de pe pistă, vineri, în probele de la Barcelona, din cauza găuririi uneia dintre anvelopele Michelin ce echipează din acest sezon monoposturile McLaren. Producătorul francez de cauciucuri a recunoscut că la originea accidentului s-ar fi putut afla un pneu defect. "Vom analiza anvelopa în centrul de la Clermont-Ferrand, după care vom anunţa concluziile", a spus un purtător de cuvînt al Michelin.

SALT LAKE 2002

OLIMPIADA DE IARNĂ

ROMÂNII CARE NU CONCUREAZĂ MERG AZI LA UN RODEO

SCHI ALPIN

Noul Kaiser al vitezei

Austriacul Fritz Strobl a cîştigat duminică proba de coborîre de la Salt Lake City, întrerupînd seria campionilor-meteor

Guliver / Allsport

ÎNDEMÎNARE. ***Fritz Strobl şi-a folosit din plin tehnica pe anumite porţiuni ale traseului, alcătuit astfel încît să-l solicite serios pe schior***

Oana Duşmănescu
Luminiţa Paul

Cîteva secunde de încordare în aşteptarea semnalului sonor şi apoi, gata, eşti în cursă! Zeu al vitezei, maestru al reflexelor controlate, stăpîn al omătului. Pe pîrtia Grizzly din Snowbasin, majoritatea concurenţilor de la coborîre au trăit aceste senzaţii măcar preţ de cîteva secunde, alimentaţi şi de legenda că această probă a fost mai mereu a outsiderilor. Rareori favoriţii au găsit traseul ideal, poleit cu aur, iar la ultimele trei ediţii ale JO, campioni au ieşit nişte tipi care apoi au dispărut în ceaţă. Au rămas însă în istorie. Patrick Oertlieb (1992), Tommy Moe (1994) şi Jean-Luc Cretier (1998). Cine avea să vină după ei?

Regula s-a schimbat la momentul potrivit. Îndrăgostit la prima vedere de pîrtia americană, austriacul Fritz Strobl (29 de ani) a atacat parcursul cu puterea dată de cele 92 de kilograme ale sale şi cu luciditatea conferită de o ocazie poate unică. Pe un singur segment al cursei a fost mai lent decît adversarii săi, în rest şi-a menţinut echilibrul şi avîntul, reuşind să treacă linia de sosire după un timp care a tăiat respiraţia spectatorilor, 1:39,13. "Am crezut în mine. La Nagano, am stat în camera 11 şi am luat locul 11. Aici, mi s-a repartizat încăperea cu numărul 111. Ştiam că nu pot să termin cursa pe o asemenea poziţie", a explicat Fritz, un tip pentru al cărui succes s-au bucurat în Austria soţia sa şi cei doi copii, de 4 şi 7 ani. Strobl a încălcat totuşi cu un vîrf de clăpar regula: nu l-a lăsat pe compatriotul lui, Stefan Eberharter, marele favorit, să cîştige şi a privit cum acesta e întrecut şi de norvegianul Lasse Kjus. Va fi iertat însă. A riscat prea mult pentru a nu fi, vreme de 4 ani de acum încolo, împăratul celei mai rîvnite probe.

FOTO ŞOC

Reuter

Aur în aer

Americanca Kelly Clark a cîştigat proba de halfpipe, mînuindu-şi snowboardul cu un curaj şi o virtuozitate rar întîlnite. Campioană mondială de junioare, tînăra a străbătut rapid drumul spre cele mai preţioase distincţii, sub ochii a 15.000 de oameni care i-au strigat încontinuu numele

ROMÂNI

În sudul clasamentelor

Românii care au luat parte la probele zilei de ieri au ocupat poziţii dincolo de a doua jumătate a ierarhiilor

Dragoş Tieru-Hatu

La sanie individual, unde au luat ieri startul 49 de concurenţi, Cristian Stanciu s-a clasat pe locul 32, Marian Tican a ocupat poziţia a 34-a, iar Radu Eugen a terminat pe locul 44. Tot ieri, cu două ore înainte de cursa de 15 kilometri individual **(foto)**, biatlonistei Alexandra Rusu îi lipsea arma rătăcită pe aeroport. Românca nu a luat startul, neavînd timp să se acomodeze cu puşca pusă la dispoziţie de organizatori. În urma încurcăturilor, arma Alexandrei a ajuns la Santiago de Chile. În aceeaşi probă, Eva Tovalfi s-a clasat a 52-a, iar Dana Cojocea a 61-a. Cele două patinatoare de viteză care reprezintă România, Andrea Jakab şi Daniela Oltean, au obţinut locurile 24, respectiv 29 în proba de 3.000 metri, în condiţiile în care la cursă au luat parte 32 de sportive. Azi, fondistul Zsolt Antal va lua parte la proba de 15 kilometri stil clasic. La patinaj artistic, Gheorghe Chiper îşi va face debutul în competiţia masculină la programul scurt.

DUBLA DE VIS FINLANDEZĂ

De 48 de ani aşteptau finlandezii să repete isprava în proba de combinată nordică, adică să-şi aşeze doi compatrioţi pe primele locuri ale clasamentului final. Samppa Lajunen, clasat al treilea după săriturile cu schiurile, avea mari şanse să cîştige, motiv pentru care n-a ezitat să concureze cu părul vopsit într-un albastru palid, asortat cu nuanţa din steagul Finlandei. Tînărul Jaakko Tallus, care izbutise o săritură magnifică sîmbătă seară, 100,5 metri, a pornit primul în cursa de 15 kilometri schi fond, ce avea să decidă campionul. Avea 48 de secunde avans faţă de al doilea clasat, dar se părea că nu va rezista deoarece alergatul pe schiuri nu e punctul lui forte. Puştiul de 19 ani s-a ţinut însă tare şi a încheiat pe locul secund. Lajunen a cules aurul, Tallus argintul, iar finlandezii au închis un cerc inaugurat în 1952, la Oslo.

AZI LA SALT LAKE CITY

Program TV

Eurosport

8:15	Ştiri olimpice
8:45	Magazin olimpic Extra-large
9:15	Ştiri olimpice
9:45	Magazin olimpic Extra-large
10:15	Patinaj artistic, perechi, program liber
12:00	Patinaj viteză, 500 m (m) - reluare
12:45	Schi alpin, coborîre (f) - reluare
13:45	Ştiri olimpice
14:15	Patinaj artistic, perechi, program liber - reluare
15:45	Biatlon, 15 km (f) - reluare
16:30	Sanie, individual (f) - reluare
17:30	Ştiri olimpice
17:45	Magazin olimpic
18:45	*Prezentare curling, patinaj artistic, hochei*
20:15	Ştiri olimpice
20:30	Schi fond, 10 km (f), stil clasic
[illegible]:15	Sărituri cu schiurile, K120, calificări
22:30	Schi acrobatic, moguls (m), finală
23:00	Schi fond, 10 km (f), stil clasic - reluare
23:45	*Schi fond, 15 km (m), stil clasic*
00:30	Ştiri olimpice
01:00	Patinaj viteză, 500 m (m), finală
02:00	Sărituri cu schiurile, K120, calificări - reluare
03:15	Schi fond, 15 km (m), stil clasic - reluare
04:15	Sanie, individual (f), manşele 1 şi 2
05:15	Hochei (m), *Slovacia-Austria, grupe preliminare*
07:15	Curling (f), Danemarca-Germania

TVR 2

16:50	Rezumatul zilei
18:00	Patinaj artistic - perechi (program liber)
21:00	Schi fond - 15 km clasic (masculin) - transmisiune directă
22:15	Schi fond - 15 km clasic (masculin); Patinaj viteză: 500 m (masculin) - finală - transmisiuni directe alternative
01:00	Hochei pe gheaţă: Slovacia-Austria - transmisiune directa

Program de concurs

18:00	Sărituri cu schiurile: K120, individual, calificări	Utah Olympic Park
18:00	Curling (f), preliminarii 2: Japonia-SUA, Elveţia-Rusia, Suedia-Marea Britanie, Canada-Norvegia	
17:30	Schi acrobatic (m), moguls, calificări şi finala	Deer Valley Resort
18:00	Schi fond (f), 10 km, clasic	Soldier Hollow
21:00	Schi fond (m), 15 km, clasic Zsolt Antal	Soldier Hollow
20:00	Hochei pe gheaţă (f), runda preliminară: SUA-Germania	E Center
22:00	Patinaj viteză (m), 500 m	Utah Olympic Oval
23:00	Hochei pe gheaţă (f), runda preliminară: Finlanda-China	The Peaks Ice Arena
23:00	Curling (m), preliminarii 3: Suedia-Marea Britanie, Danemarca-Elveţia, Finlanda-Canada, Franţa-Norvegia	
01:00	Sanie (f), individual, manşele 1 şi 2	Utah Olympic Park
01:00	Hochei pe gheaţă (m), runda preliminară: Slovacia-Austria	E Center
02:15	Patinaj artistic (m), programul scurt Gheorghe Chiper	Salt Lake Ice Center
04:00	Hochei pe gheaţă (m), runda preliminară: Germania-Letonia	The Peaks Ice Arena
04:00	Curling (f), preliminarii 3: Danemarca-Germania, Suedia-SUA, Canada-Rusia, Marea Britanie-Japonia	

Performanţe spulberate

Reuter

Germanca Claudia Pechstein (foto) a cucerit medalia de aur la patinaj viteză, 3.000 de metri, stabilind cu 3:57,70 un nou record mondial şi olimpic. Pechstein s-a născut la Berlin, va împlini în această lună 30 de ani şi şi-a trecut în cont cea de-a şasea medalie olimpică. Principala rivală a Claudiei, compatrioata sa *Anni Friesinger, care e campioana europeană a distanţei*, nu a reuşit să se claseze decît pe poziţia a patra. Cu o seară înainte, pe patinoarul de la Park City, Jochem Uytdehaage (Ola) doborîse recordul lumii la 5.000 m.

SURPRIZA ELVEŢIANĂ

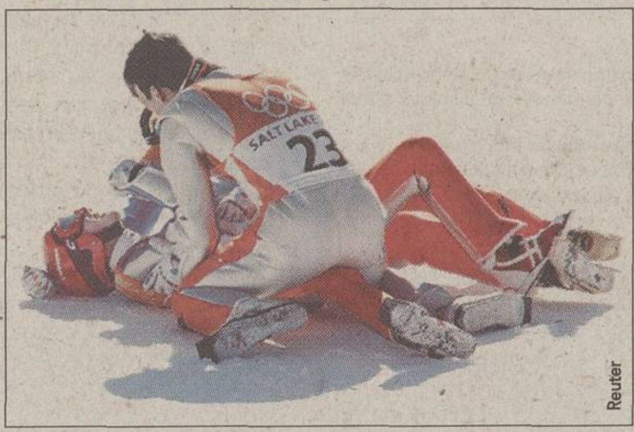

Reuter

Proba de sărituri cu schiurile (K90) a fost cîştigată, spre mirarea generală, de tînărul elveţian Simon Ammann (20 de ani, foto, asaltat de coechipieri), care a cucerit primul titlu olimpic pentru ţara sa la această disciplină. Marii dezamăgiţi ai întrecerii au fost, în ordinea de pe podium, Sven Hannawald (Ger, 27 de ani) şi Adam Malysz (Pol, 25 de ani). Primul este recentul cîştigător al Turneului celor patru trambuline, iar cel de-al doilea este actualul lider al Cupei Mondiale. "Nu-mi vine să cred, nu e adevărat", a strigat *liceanul învingător*.

REZULTATE

Schi alpin, coborîre, masculin: 1. Fritz Strobl (Aut) 1:39,13; 2. Lasse Kjus (Nor) 1:39,35; 3. Stephan Eberharter (Aut) 1:39,41; 4. Kjetil Andre Aamodt (Nor) 1:39,78; 5. Claude Cretier (Fra) 1:39,96; 6. Christian Greber (Aut) 1:40,00; **hochei pe gheaţă, masculin, runda preliminară:** Austria-Germania 2-3, Letonia-Slovacia 6-6; **combinata nordică:** 1. Samppa Lajunnen (Fin); 2. Jaakko Tallus (Fin); 3. Felix Gottwald (Aut); 4. Ronny Ackermann (Ger); 5. Bjoern Kircheisen (Ger); 6. Mario Stecher (Aut); **snowboarding, halfpipe, feminin:** 1. Kelly Clark (SUA) 47,9 puncte; 2. Dorianne Vidal (Fra) 43,0; 3. Fabienne Reuteler (Elv) 39,7; 4. Kjersti Buuas Oe (Nor) 37,3; 5. Shannon Dunn-Downing (SUA) 37,2; 6. Tricia Byrnes (SUA) 36,4; **sărituri cu schiurile, K90:** 1. Simon Ammann (Elv) 269.0 puncte; 2. Sven Hannawald (Ger) 267,0; 3. Adam Malysz (Pol) 263,0; 4. Janne Ahonen (Fin) 261,5; 5. Veli-Matti Lindstroem (Fin) 253,0; 6. Matti Hautamaeki (Fin) 252,5; **patinaj viteză, feminin, 3.000 m:** 1. Claudia Pechstein (Ger) 3:57,70 *(record mondial şi olimpic)*; 2. Renate Groenewold (Ola) 3:58.94; 3. Cindy Klassen (Can) 3:58.97; 4. Anni Friesinger (Ger) 3:59.39; 5. Tonny de Jong (Ola) 4:00.49; 6. Maki Tabata (Jap) 4:03.63... **24. Andrea Jakab (Rom) 4:17.03...29. Daniela Oltean (Rom) 4:21.73.**

Atenţie, cad euro!

1.135 EURO DISCOUNT
PENTRU OPEL VECTRA

PREŢURILE ÎNCEP CU
13.045 EURO*

*Fără TVA; preţ CIP cu discount

OPEL

DEALERI OPEL:

• **Bacău, Opel GESARA**, Tel: 034/15.75.05; • **Braşov, Opel VICTORIA GLOBAL**, Tel: 068/33.50.34, 068/33.50.33; • **Bucureşti, Opel DI-BAS**, Tel: 01/240.58.10, 01/240.58.67; **Opel EREBUS**, Tel: 01/222.34.81, 01/222.34.82; **Opel GTT**, Tel: 01/320,91.12; • **Cluj Napoca, Opel ECOMAX**, Tel: 064/43.84.87, 064/43.12.18; • **Constanţa, Opel EXPOCAR**, Tel: 041/69.42.11, 041/69.58.68; • **Craiova, Opel RUCOM**, Tel: 051/41.47.96, 051/43.13.77; • **Iaşi, Opel GOLD & PLATIN**, Tel: 032/22.50.79; • **Oradea, Opel ANVELOCENTER SRL**, Tel: 059/41.51.81, 059/41.11.45; • **Târgu Mureş, Opel VICTORIA TOTAL**, Tel: 065/16.79.86.

Sponsorii principali din primul eşalon au început să micşoreze sumele pe care le bagă în echipele din Divizia A

PRO SPORT ANALIZĂ

Blaturile, jocurile de culise şi scandalurile au terminat Divizia A din punct de vedere economic

De CRISTI CREŢU şi MIHAI PAUL

FOTBALUL LUI MITICĂ SE SURPĂ

Dialog a plecat de la Steaua, Knorr s-a retras de la Dinamo, iar Connex nu doreşte să-şi prelungească înţelegerea cu Rapid, care ar expira în vară

Ursus s-a retras şi Divizia A a rămas fără sponsor. Tuborg a plecat şi ea, iar FRF se chinuie de un an să găsească o altă firmă care să-şi lege numele de competiţia numărul 2. Sponsorii principali ai cluburilor mari au redus substanţial sumele pe care le vărsau în conturile cluburilor. Bugetele grupărilor din primul eşalon au scăzut simţitor. Media spectatorilor e şi ea în groapă. Participarea în cupele europene a devenit un coşmar. Fotografiat în acest moment, fotbalul românesc arată prăbuşit din punct de vedere economic şi mai murdar decît un coşar.

Renault a refuzat Argeşul

Marile firme din ţară au început să fugă de Divizia A. Dialog a oferit Stelei în perioada '97-'99 aproape două milioane de dolari, dar apoi a plecat şi nu şi-a mai legat numele de nici o echipă. Connex-ul e lîngă Rapid, dar, după ce le-a tăiat giuleştenilor 300.000 de dolari în 2000, nu doreşte să prelungească angajamentul ce expiră în vară. Knorr a renunţat la Dinamo în vara anului trecut, sătulă se pare de scandalurile din jurul "cîinilor". Doar BCR-ul a crescut în acest an suma investită în Steaua, dar acest lucru era previzibil ţinînd cont că roş-albaştrii au cîştigat titlul.

Noul proprietar al Uzinelor Dacia, Renault, a anunţat că nu va mai sprijini pe FC Argeş, gîndindu-se că nu cîştigă nimic asociindu-şi imaginea cu o echipă din Divizia A. Aproximativ la fel stau lucrurile şi în cazul concernului ISPAT, care a cumpărat Combinatul Sidex. Indienii nu s-au decis încă dacă vor mai continua să susţină bugetul Oţelului. Nu în ultimul rînd, Petrom vrea să se retragă de la Petrolul.

Bugete la pămînt

Divizia A mai cuprinde la capitolul sponsori şi un alt grup de firme. Acestea apar pe tricourile echipelor doar prin faptul că aparţin sau sînt legate de principalii finanţatori. Vincon, Prescon sau Selena nu sînt sponsori în adevăratul sens al cuvîntului, ci reprezintă doar o prelungire a puterii pe care un Neţoiu, Neculaie sau Sechelariu o au asupra Craiovei, Braşovului sau Bacăului.

Faţă de campionatul precedent toate echipele mari şi-au scăzut bugetele. Doar Petrolul şi Ceahlăul au planificat să cheltuiască mai mult decît sezonul trecut. Noile promovate nu intră în discuţie, deoarece era normal să aibă bugete mai mari faţă de eşalonul secund. Per total, în 2001-2002, bugetul Diviziei A a scăzut în medie cu peste 200.000 de dolari: 2.225.000 în campionatul precedent, 2.009.000 în prezent. Bugetul total al echipelor din Divizia A a scăzut de la 35.600.000 de dolari la 32.150.000.

Fotbal în vrie

Pentru cele mai multe divizionare A marele balon de oxigen este reprezentat acum de banii ce le revin din drepturile TV. Într-un fotbal în vrie, cele 3.750.000 de dolari pe an pe care le plătesc ProTV şi TVR au devenit o anomalie. Este ca şi cum ai cumpăra o garsonieră în Ferentari cu 500.000 de dolari. Cam asta şi reprezintă campionatul Diviziei A: o locuinţă sordidă, cu pereţi de carton, plină de mizerie şi surpată în toate părţile. Adică, gata să cadă în orice moment.

Bugetele şi sponsorii echipelor din Divizia A în perioada 1999 - 2002

(Sumele sînt exprimate în dolari)

STEAUA

	1999 - 2000	2000 - 2001	2001 - 2002
Buget	4.000.000	6.000.000	5.000.000
Sponsor	BCR 600.000	BCR 800.000	BCR 1.200.000

RAPID

	1999 - 2000	2000 - 2001	2001 - 2002
Buget	5.000.000	4.500.000	3.500.000
Sponsor	Connex 850.000	Connex 550.000	Connex 550.000

DINAMO

	1999 - 2000	2000 - 2001	2001 - 2002
Buget	5.000.000	5.000.000	4.500.000
Sponsor	Cosmorom 700.000	Cosmorom 800.000	Cosmorom 700.000
	Knorr 350.000	Knorr* 500.000	-
	-	LG 600.000	LG 500.000

* Knorr s-a retras în vara lui 2001 deranjată, se pare, de scandalurile în care a fost implicată formaţia din Ştefan cel Mare

U CRAIOVA

	1999 - 2000	2000 - 2001	2001 - 2002
Buget	2.500.000	3.500.000	2.500.000
Sponsor	Topway*	-	-
	-	Vincon	Vincon*

*Topway şi Vincon sînt firmele patronilor George Ilinca şi Gigi Neţoiu

FC BRAŞOV

	1999 - 2000	2000 - 2001	2001 - 2002
Buget	1.500.000	1.600.000	1.500.000
Sponsor	Prescon	Prescon	Prescon*

*Prescon este firma patronului Ioan Neculaie

ASTRA

	1999 - 2000	2000 - 2001	2001 - 2002
Buget	1.200.000	1.400.000	1.000.000
Sponsor	Astra	Astra*	Kronos 150.000
	Asirom	Asirom*	-
	Tutunul Românesc	Tutunul Românesc*	-
	Interagro	Interagro*	-

*Astra, Asirom, Tutunul românesc, Interagro sînt firmele patronului echipei, Ioan Niculae

PETROLUL

	1999 - 2000	2000 - 2001	2001 - 2002
Buget	800.000	1.200.000	1.500.000
Sponsor	Petrom	Petrom	Petrom*

*Petrom susţine întreg bugetul clubului, dar conducerea sindicatului a anunţat că vrea să-şi retragă sprijinul financiar

FC ARGEŞ

	1999 - 2000	2000 - 2001	2001 - 2002
Buget	2.100.000	2.200.000	1.750.000
Sponsor	Uzinele Dacia 24.500	Uzinele Dacia* -	- -

*Uzinele Dacia s-au retras în vara lui 2001, noul proprietar, Renault, nedorind să-şi asocieze numele cu fotbal românesc

FCM BACĂU

	1999 - 2000	2000 - 2001	2001 - 2002
Buget	1.500.000	1.500.000	1.500.000
Sponsor	Selena	Selena	Selena*

*Selena este firma fostului patron al echipei şi actualul primar al Bacăului, Dumitru Sechelariu

CEAHLĂUL

	1999 - 2000	2000 - 2001	2001 - 2002
Buget	700.000	700.000	800.000
Sponsor	Rifil	Rifil	Rifil*

*Firma cu capital italian Rifil oferă doar 5.000 de dolari pe an şi are legături strînse cu preşedintele Gheorghe Ştefan

OŢELUL

	1999 - 2000	2000 - 2001	2001 - 2002
Buget	1.200.000	1.300.000	1.200.000
Sponsor	Sidex	Sidex*	ISPAT*

* Sidex este proprietarul clubului gălăţean şi asigura 60 la sută din buget. Încă 25 la sută era acoperit de firme care aveau afaceri cu Sidex-ul. Concernul indian ISPAT, care a cumpărat Combinatul, nu s-a decis încă dacă va investi în Oţelul

FARUL

	1999 - 2000	2000 - 2001	2001 - 2002
Buget	900.000	900.000	1.300.000
Sponsor	APC	Echipa a fost în Divizia B	Cuget liber* 100.000

*Cuget liber este ziarul patronat de finanţatorul clubului, Gheorghe Bosînceanu

FC NAŢIONAL

	1999 - 2000	2000 - 2001	2001 - 2002
Buget	3.000.000	3.000.000	3.000.000
Sponsor	-	-	-

GLORIA BISTRIŢA

	1999 - 2000	2000 - 2001	2001 - 2002
Buget	1.000.000	1.000.000	1.000.000
Sponsor	Darimex 200.000	Darimex 200.000	Darimex 200.000

SPORTUL

	1999 - 2000	2000 - 2001	2001 - 2002
Buget	900.000	900.000	1.200.000
Sponsor	Echipa a fost în Divizia B	Echipa a fost în Divizia B	Omniasig 100.000

UM TIMIŞOARA

	1999 - 2000	2000 - 2001	2001 - 2002
Buget	900.000	900.000	900.000
Sponsor	Echipa a fost în Divizia B	Echipa a fost în Divizia B	Prompt*

*Prompt este firma finanţatorului Mihai Olariu

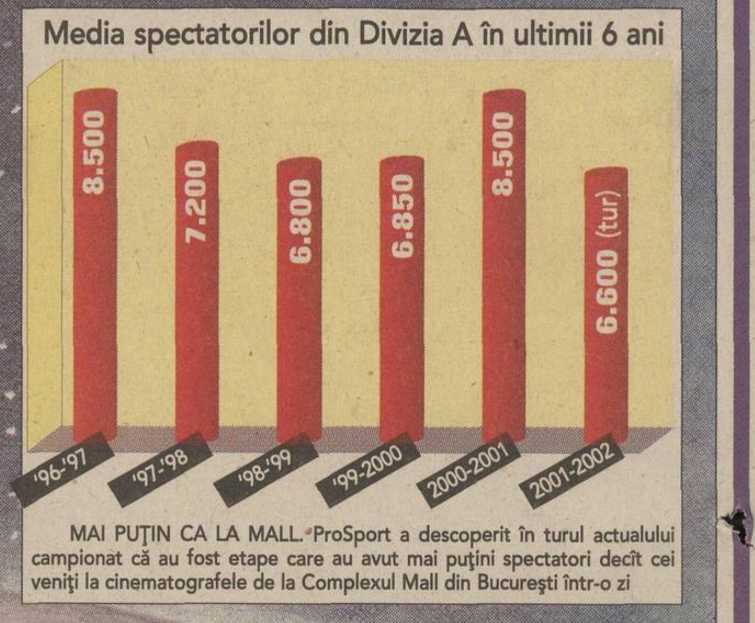

Media spectatorilor din Divizia A în ultimii 6 ani

MAI PUŢIN CA LA MALL. ProSport a descoperit în turul actualului campionat că au fost etape care au avut mai puţini spectatori decît cei veniţi la cinematografele de la Complexul Mall din Bucureşti într-o zi

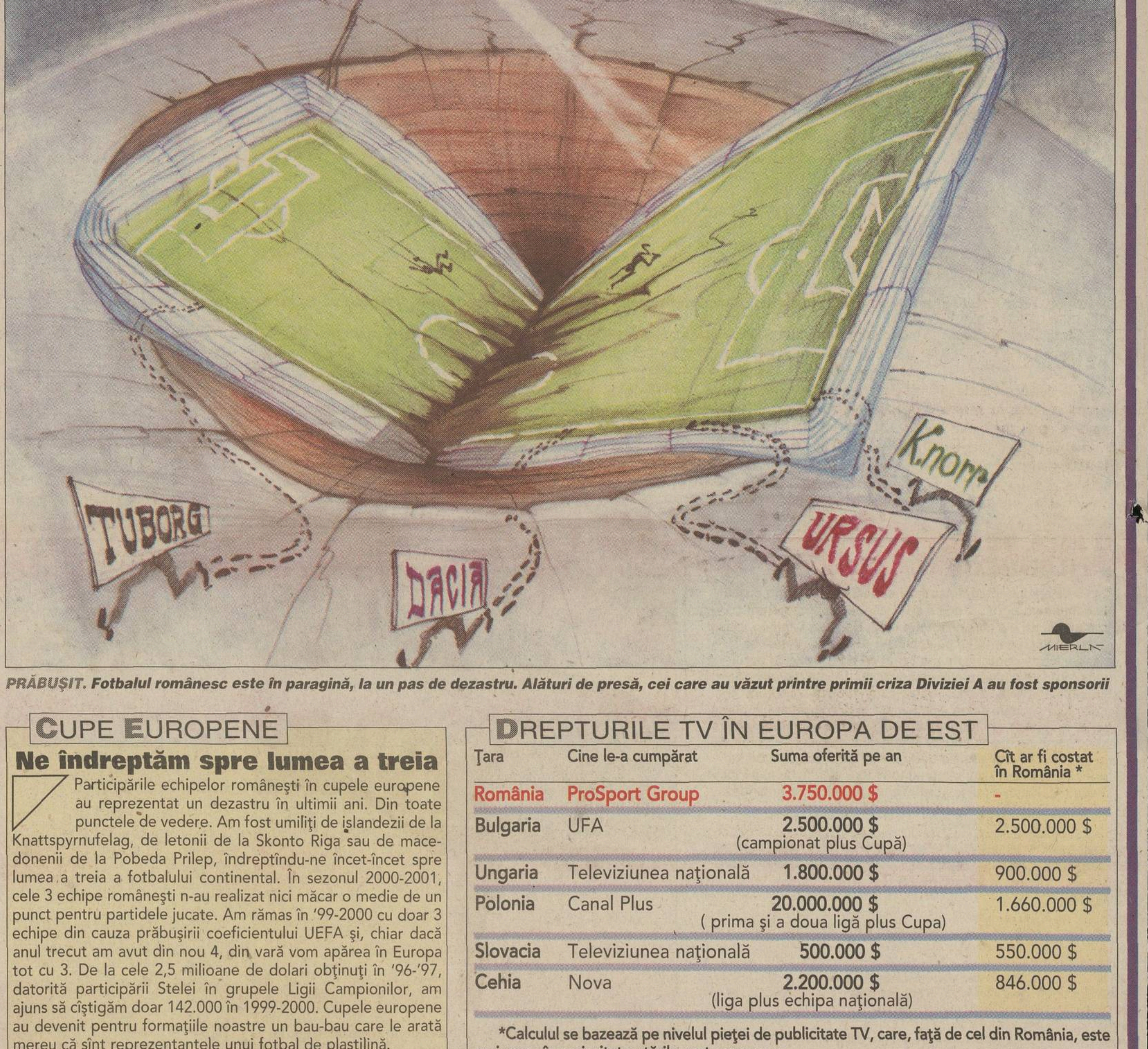

PRĂBUŞIT. **Fotbalul românesc este în paragină, la un pas de dezastru. Alături de presă, cei care au văzut printre primii criza Diviziei A au fost sponsorii**

CUPE EUROPENE

Ne îndreptăm spre lumea a treia

Participările echipelor româneşti în cupele europene au reprezentat un dezastru în ultimii ani. Din toate punctele de vedere. Am fost umiliţi de islandezii de la Knattspyrnufelag, de letonii de la Skonto Riga sau de macedonenii de la Pobeda Prilep, îndreptîndu-ne încet-încet spre lumea a treia a fotbalului continental. În sezonul 2000-2001, cele 3 echipe româneşti n-au realizat nici măcar o medie de un punct pentru partidele jucate. Am rămas în '99-2000 cu doar 3 echipe din cauza prăbuşirii coeficientului UEFA şi, chiar dacă anul trecut am avut din nou 4, din vară vom apărea în Europa tot cu 3. De la cele 2,5 milioane de dolari obţinuţi în '96-'97, datorită participării Stelei în grupele Ligii Campionilor, am ajuns să cîştigăm doar 142.000 în 1999-2000. Cupele europene au devenit pentru formaţiile noastre un bau-bau care le arată mereu că sînt reprezentantele unui fotbal de plastilină.

SEZON	'96-'97	'97-'98	'98-'99	'99-2000	2000-2001	2001-2002
Echipe româneşti	4	4	4	3	3	4
Punctaj	25	12,5	10	14,5	2,5	10,5
Coeficient /an	6,250	3,125	2,5	4,833	0,833	2,625
Coeficient UEFA	18,450	19,375	19,675	20,708	17,541	13,916
Sume obţinute	2.565.000	375.000	565.000	142.500	190.000	517.000

(Sumele sînt exprimate în dolari)

* Coeficientul anual se calculează adunînd punctele obţinute de echipele participante dintr-o ţară, suma rezultată împărţindu-se la numărul acelor formaţii

** Coeficientul UEFA se obţine adunîndu-se coeficienţii anuali din ultimii 5 ani fără a se lua în considerare ultima participare. De exemplu, pentru ediţia 2001-2002 s-au luat în calcul doar coeficienţii din perioada 1995-2000.

DREPTURILE TV ÎN EUROPA DE EST

Ţara	Cine le-a cumpărat	Suma oferită pe an	Cît ar fi costat în România *
România	ProSport Group	3.750.000 $	-
Bulgaria	UFA	2.500.000 $ (campionat plus Cupă)	2.500.000 $
Ungaria	Televiziunea naţională	1.800.000 $	900.000 $
Polonia	Canal Plus	20.000.000 $ (prima şi a doua ligă plus Cupa)	1.660.000 $
Slovacia	Televiziunea naţională	500.000 $	550.000 $
Cehia	Nova	2.200.000 $ (liga plus echipa naţională)	846.000 $

*Calculul se bazează pe nivelul pieţei de publicitate TV, care, faţă de cel din România, este mai mare în majoritatea ţărilor est europene

Cele mai scumpe drepturi TV

Raportînd preţul de cumpărare la cel al nivelului pieţei de publicitate, cele 3.750.000 de dolari plătite Ligii de ProSport Group reprezintă suma cea mai mare oferită în Europa de Est

Drepturile TV ar trebui să fie şi în România o afacere profitabilă. Dar în condiţiile în care Divizia A a devenit o mlaştină plină de blaturi, jocuri de culise şi scandaluri, puţine sînt firmele care par interesate să-şi facă publicitate în meciurile televizate. De aceea, cele 3.750.000 plătite de ProSport Group au devenit un preţ exorbitant pentru o marfă cu o imagine făcută zdrenţe. Pe de altă parte, în toate ţările din estul Europei preţul pentru preluarea drepturilor TV este unul modic, fiind raportat peste tot la nivelul pieţei de publicitate. Cele 20 de milioane plătite în Polonia s-ar transforma doar în 1,6 la noi, pentru că piaţa de publicitate este de 12 ori mai mare la Varşovia decît la Bucureşti. La fel, în Cehia este de 2,2 ori mai mare, în Ungaria de două ori peste, doar Bulgaria şi Slovacia fiind aproape la nivelul nostru.

URSUS ŞI TUBORG S-AU RETRAS

Ursus a sponsorizat LPF din 1999 pînă în 2001 cu 200.000 de dolari pe an, primul eşalon devenind Divizia A Ursus. În vara anului trecut, contractul s-a încheiat, iar firma producătoare de bere nu a mai dorit să-l prelungească. Ursus a părut speriată de lipsa de acţiune a conducătorilor Ligii, care au perpetuat la nesfîrşit suspiciunea şi lipsa de transparenţă. LPF nu a găsit nici pînă acum un sponsor pentru Divizia A. La rîndul ei, FRF nu a mai descoperit nici un sponsor interesat să-şi asocieze imaginea cu Cupa României, după ce Tuborg a renunţat să-şi mai lege numele de competiţia numărul 2 din fotbalul românesc. Încetarea colaborării cu firma producătoare de bere a produs şi un minus financiar considerabil în bugetul forului din Poligrafiei, deoarece în perioada 1998-2001 au intrat 300.000 de dolari în contul FRF. *(Viorel Tudorache)*

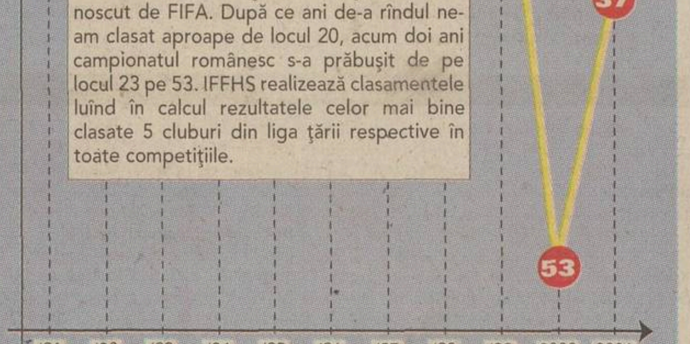

Am fost pe locul 53

Nivelul Diviziei A este cel mai bine reflectat în clasamentele Federaţiei Internaţionale pentru Istoria şi Statistica Fotbalului. Acest for a luat fiinţă în 1984 şi este recunoscut de FIFA. După ce ani de-a rîndul ne-am clasat aproape de locul 20, acum doi ani campionatul românesc s-a prăbuşit de pe locul 23 pe 53. IFFHS realizează clasamentele luînd în calcul rezultatele celor mai bine clasate 5 cluburi din liga ţării respective în toate competiţiile.

TRANSFERURI

Banii intraţi în fotbalul românesc din transferurile internaţionale au scăzut în ultimii 3 ani de la aproape 14 milioane de dolari la 5,95 milioane. Şi în campionatul intern suma totală a transferurilor a fost mai mică: de la 2,5 milioane în 2000-2001 la 2,35 în prezent

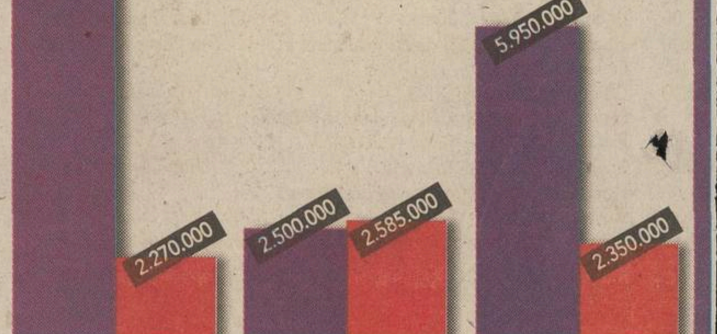

BIBLIOTECA „ASTRA"

Biblioteca „ASTRA"
– SIBIU –

PRO SPORT
EDIȚIE DE TRANSILVANIA
Director OVIDIU IOANIȚOAIA Anul VI ● Numărul 1395 ● Miercuri 13 februarie 2002 ● 12 pagini ● Preț 6000 Lei ● Internet: http://www.prosport.ro

PUIU SE BARICADEAZĂ CU CHIVU ÎN CENTRU

Pentru meciul de astă-seară, de pe "Stade de France", cu campioana mondială și europeană, Iordănescu pune accent pe defensivă

Selecționerul a purtat ieri, în holul hotelului "Evergreen Laurel" din Paris, o discuție între patru ochi cu Cristi Chivu, cerîndu-i acestuia să joace fundaș central de marcaj, postul pe care evoluează și la Ajax. La fel ca în SUA '94, Iordănescu va miza, după toate probabilitățile, pe o formulă ultradefensivă, în care portarul, cei 5 fundași și cei doi mijlocași la închidere să blocheze atacurile franceze, să recupereze mingi și să le trimită celor trei atacanți, Ilie, Mutu și Moldovan. Avancronica partidei, care va fi transmisă în direct de TV România 1 de la ora 21:45, **în paginile 2** și **3**

FRANȚA - ROMÂNIA
TVR 1 în direct 21:45

Foto: Gabriela Arsenie Paris

***PRIMUL TÊTE-À-TÊTE.** Pentru Cristi Chivu (21 de ani), fost căpitan de echipă pe timpul mandatului lui Bölöni, meciul din această seară este cel dintîi sub comanda lui Iordănescu*

6

2002 PREMII

Un miliard de lei

pentru cititorii ProSport în ianuarie și februarie

Bucureștenii care au cîștigat premii în bani și mingi de fotbal le pot ridica zilnic (de luni pînă vineri între orele 10:00 și 18:00) de la sediul redacției, Bd. Ferdinand, nr. 99

Moldovan a vrut să se retragă

Costin Ștucan

Într-un interviu acordat agenției de presă Reuters, Viorel Moldovan a spus că ratarea calificării la Mondialul din vară "mi-a stat în gît. Nici pînă acum n-am reușit să diger acest eșec. La un moment dat, eram dezorientat și dezgustat. Am vrut să mă retrag de la «națională». Dar am decis să rămîn pentru a-i ajuta pe cei tineri", a declarat Moldovan. Atacantul lui Nantes a făcut și o scurtă radiografie fotbalului din țară. "Doar «naționala» este competitivă. În cupele europene, cluburile noastre n-au nici o șansă. Imediat ce un tînăr se ridică puțin, este vîndut în străinătate. În campionat nu există bani sau mai degrabă banii nu sînt administrați eficient", a spus Moldovan.

Giani e noul căpitan al "cîinilor"

Eduard Apostol

Conferința de presă de ieri de la Casino Paris, în care oficialii dinamoviști au anunțat că nocturna de pe Ștefan cel Mare va fi gata în luna mai, i-a oferit prilejul antrenorului Ion Marin să anunțe și noul căpitan de echipă. El va fi fundașul Giani Kiriță, fotbalistul de 25 de ani preluînd banderola după plecarea lui Adrian Mihalcea la Genoa. "În mod democratic echipa îl vrea în această postură și noi, cei din conducerea tehnică, sîntem de acord. L-au recomandat jocul și caracterul său", a punctat Ion Marin.

Chiriță nu vrea să semneze

Radu Oprișan

Rapidistul Daniel Chiriță este în pericol să nu fie lăsat să urce în avionul care îi va transporta pe colegii săi, joi, în Cipru. Fundașul giuleștean a fost somat să semneze un nou contract cu Rapid, cel vechi expirîndu-i în vară, și are termen pînă mîine. În aceeași situație contractuală se găsesc și Stanciu, și Iencsi. În cazul lor nu se va lua nici o măsură disciplinară, primul fiind accidentat, iar cel de-al doilea plecat cu echipa națională în Franța, așadar în imposibilitatea de a semna zilele acestea noi angajamente. Pe larg **în pagina 6**.

Slovenia umilită!

Theodor Jumătate

După ce a eliminat România la barajul pentru Mondialul asiatic, "naționala" Sloveniei a fost zdrobită în primul meci al turneului din Hong Kong. Echipa pregătită de Srecko Katanec, prezentă la Carlsberg Cup cu toate vedetele, mai puțin Osterc, nu a avut nici o șansă, luni, în fața Hondurasului, fiind învinsă cu 5-1. Onoarea slovenilor a fost salvată de Zlatko Zahovici, din penalty. Zahovici (Benfica) și Pavlin (FC Porto) au sosit însă în Hong Kong chiar în ziua partidei, după ce jucaseră duminică în campionatul portughez.

CONCRET

DE
OVIDIU
IOANIȚOAIA
(Paris)

Lupta cu imposibilul

A trebuit să ajung într-un Paris friguros și, marți dimineață, muiat de ploaie ca să înțeleg mai bine cît de diferite sînt pozițiile, opuse pînă la antagonism, de pe care selecționerii Lemerre și Iordănescu abordează "amicalul" de diseară. Test în raport cu care merită precizat, fie și într-o paranteză, că francezii s-au dovedit mai degrabă generoși decît zgîrciți. Nu doar că au plătit toate costurile "tricolorilor", inclusiv transportul internațional, dar au și băgat în buzunarul FRF, cînd i-au cedat acesteia drepturile de televizare pentru România, cei 50.000 de dolari încasați ulterior de Mircea Sandu de la TVR.

Să revin însă la subiect. De o parte a baricadei se află Roger Lemerre care, cu nici 4 luni înaintea turneului final din Coreea de Sud și Japonia, unde merge să apere titlul cucerit de Jacquet, caută să definitiveze lista celor 23 pentru Mondiale. Conform l'Equipe, el ar avea 17 certitudini, de la Barthez la Henry, iar preocuparea lui principală ar consta acum în completarea unui efectiv la care, surprinzător, Makelele (Real Madrid) și Djorkaeff (Kaiserslautern) visează ca "probabili", iar Anelka (Liverpool) și Christanval (Barcelona) doar ca "posibili". E suficient să pronunți numele acestor outsideri, ca și pe cele ale echipelor la care evoluează ei, ca să te lămurești că, dispunînd de o armată de supervedete, în frunte cu Zidane, Lemerre poate aștepta liniștit meciul cu românii. De partea cealaltă, Puiu Iordănescu s-a reîntîlnit abia luni, pentru întîia oară după 3 ani și jumătate, cu jucătorii mai vechi, pentru ca pe unii dintre cei tineri, pe Codrea ori pe Ghioane, să-i cunoască abia cu prilejul antrenamentului oficial de pe "Stade de France". Adăugînd că Generalul n-a ascuns la conferința de presă de după antrenamentul respectiv că i-a găsit pe componenții lotului "încă apăsați de ratarea calificării la Mondiale", se cuvine să acceptăm, oricît de încrezători am fi în forțele noastre, că misiunea lui e extrem de grea. Pentru că la orice capitol, de la valoarea la experiența grupului și mai departe, Lemerre stă mult mai bine decît Iordănescu.

Și totuși, în ciuda oricăror comparații, noi sperăm pentru diseară într-o prestație onorabilă a "tricolorilor" și într-un rezultat pe măsură. Visăm prea departe? Poate că da, dar asta și deoarece nouă, românilor, ne-a plăcut totdeauna, ba uneori ne-a și convenit, lupta cu imposibilul. Pe care nu o dată am și cîștigat-o, pierzînd-o însă, din păcate, tocmai pe cea cu posibilul.

***ALTĂ GENERAȚIE.** La șase ani după lansarea modelului Ferrari 550 M, constructorul italian a prezentat o nouă mașină sport, denumită 575 M*

Cele mai rapide mașini de serie

Marca	Viteză	Preț
1. Pagani Zonda C12-S	340 km/h	446.320 euro
2. Lamborghini Murcielago 6.2 V12	330 km/h	222.117 euro
3. Ferrari 575 M	325 km/h	230.000 euro
4. Ferrari 550 M	320 km/h	188.600 euro
5. Aston Martin V12 Vanquish	306 km/h	237.500 euro

LANSARE

Furia roșie

Ferrari a prezentat un nou model de șosea, F575 M, capabil să atingă viteza de 325 de kilometri pe oră

Dan Brie

Mașina a putut fi văzută pentru prima dată pe 6 februarie, ziua în care scuderia "căluțului cabrat" a prezentat monopostul ce va fi aliniat la start în noul sezon de Formula 1. Atunci, F575 M a fost doar un "personaj" secundar, urmînd ca lansarea sa oficială să se petreacă pe 7 martie, la Salonul Auto de la Geneva. Asocierea celor doi bolizi, F575 M și F2002, nu a fost întîmplătoare. Cu un aspect exterior agresiv și cu soluții tehnice preluate chiar din Formula 1, cel mai nou automobil de serie construit de casa italiană pare pregătit să se bată și cu o mașină de curse. Pe autostradă, cel mai nou Ferrari va putea să-l depășească pe celebrul Aston Martin Vanquish, "mașina agentului 007".

Ferrari 575 M este versiunea modificată, după șase ani, a cunoscutei serii 550. De la modelul precedent, mașina a moștenit cea mai mare parte a liniilor de caroserie. La prima vedere se observă supradimensionarea prizei de aer de pe capotă, ceea ce trădează un propulsor mai puternic, dar se traduce și printr-un coeficient aerodinamic mai scăzut. Schimbări importante au fost efectuate la motor, care a crescut ca forță de la 485 la 515 cai-putere, dar și ca fiabilitate, astfel încît turația poate fi urcată acum fără riscuri la 7.250 de rotații pe minut, față de numai 7.000 la varianta precedentă. A crescut și cilindreea, de la 5.500 la 5.750 de centimetri cubi, fapt care a determinat și numele mașinii. Noua capacitate a propulsorului și introducerea cutiei de viteze electrohidraulice cu schimbător pe volan, tip Formula 1, adaptată pentru prima dată de Ferrari la un motor în 12 cilindri, se reflectă și asupra prestațiilor. F575 M ajunge la 100 de kilometri pe oră în 4,2 secunde și la o viteză maximă de 325 de kilometri pe oră, ceea ce o situează pe locul trei în topul mașinilor de serie, după Pagani Zonda (mașină carosată în Italia, dar echipată cu motor Mercedes de 6 litri) și Lamborghini Murcielago (lansat în septembrie anul trecut la Salonul de la Frankfurt). Prețul noului Ferrari va fi de aproximativ 230.000 de euro.

FRANŢA - ROMÂNIA

Din Paris de la GRIGORE CARTIANU

AMICAL CU CAMPIOANA LUMII

Foto: GABRIELA ARSENIE

AVANCRONICĂ

Allez les Jaunes!

Scandarea favorită a suporterilor francezi este "Allez les Bleus!", adică "Hai albaştrii!". Înlocuind albastrul lor cu galbenul nostru, obţinem încurajarea din titlu

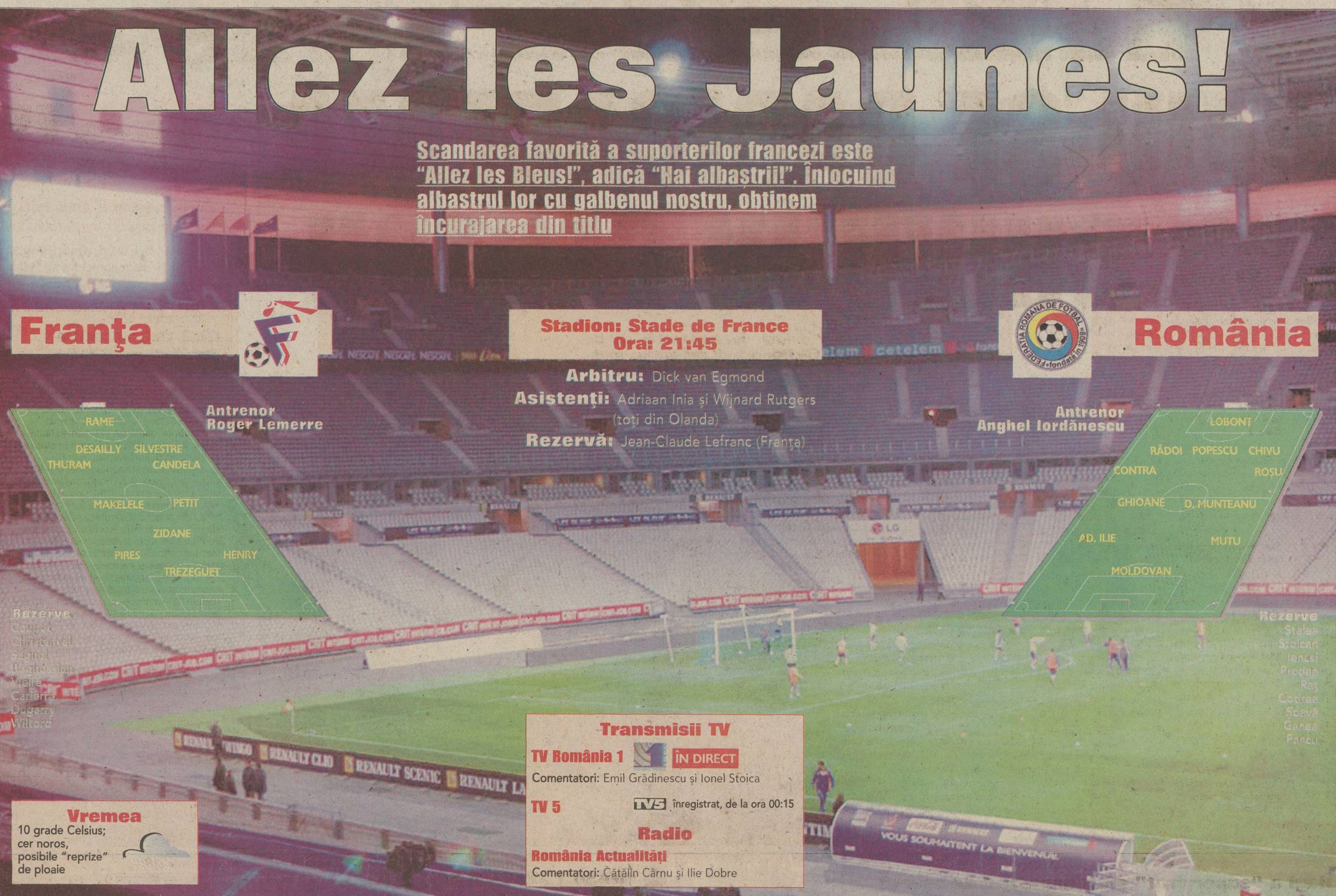

Franţa

Stadion: Stade de France
Ora: 21:45

România

Arbitru: Dick van Egmond
Asistenţi: Adriaan Inia şi Wijnard Rutgers (toţi din Olanda)
Rezervă: Jean-Claude Lefranc (Franţa)

Antrenor Roger Lemerre

RAME
DESAILLY SILVESTRE
THURAM CANDELA
MAKELELE PETIT
ZIDANE
PIRES HENRY
TREZEGUET

Rezerve
Coupet
Christanval
Sagnol
Boghossian
Vieira
Carierre
Dugarry
Wiltord

Antrenor Anghel Iordănescu

LOBONŢ
RĂDOI POPESCU CHIVU
CONTRA ROŞU
GHIOANE D. MUNTEANU
AD. ILIE MUTU
MOLDOVAN

Rezerve
Stelea
Stoican
Iencsi
Prodan
Raţ
Codrea
Şoavă
Ganea
Pancu

Vremea
10 grade Celsius; cer noros, posibile "reprize" de ploaie

Transmisii TV

TV România 1 ÎN DIRECT
Comentatori: Emil Grădinescu şi Ionel Stoica

TV 5 înregistrat, de la ora 00:15

Radio

România Actualităţi
Comentatori: Cătălin Cârnu şi Ilie Dobre

***PANORAMIC.** Punctele care se văd pe teren sînt jucătorii lui Iordănescu la antrenamentul oficial de luni seară, efectuat pe celebra arenă "Stade de France" din Saint Denis*

Aşadar, a venit timpul ca, după 19 ani, "naţionala" de fotbal a României să întîlnească din nou o campioană mondială en titre. Precedenta confruntarea de asemenea calibru a avut loc în aprilie '83, la Bucureşti, şi s-a încheiat cu o victorie istorică a echipei antrenate pe atunci de Mircea Lucescu: 1-0 cu Italia în preliminariile Euro '84. Asta după ce, în toamna lui '82 - la cîteva luni după triumful "azzurrilor" la Copa del Mundo, pe pămînt spaniol -, aceleaşi formaţii încheiaseră la egalitate, 0-0 la Florenţa.

Acum, adversar ne va fi Franţa, regina lumii la întretăierea mileniilor. Franţa, care şi-a dublat titlul mondial cu cel european, cucerit în 2000. O asemenea performanţă n-a mai reuşit, de-a lungul anilor, decît Germania Federală, campioană a Europei în '72 şi a lumii în '74.

Chiar şi ieri, în preziua meciului cu Franţa, Iordănescu era bîntuit de incertitudini. Pentru a-şi masca starea de tensiune, el a dat-o pe glumă. "Pe ce post îl veţi folosi pe Chivu?". "Vîrf de atac. Va marca trei goluri!". "În poartă, Lobonţ sau Stelea?" "Bogdan!". "Cînd vă veţi hotărî asupra «11»-lui de start?" "Sper să reuşesc pînă începe meciul!".

Apoi, devenind serios, Generalul a punctat: "Probabil că ultimul antrenament va aduce mai multe lămuriri". Şedinţa invocată a avut loc aseară, pe un teren din apropierea hotelului "Evergreen Laurel", cu porţile închise. Nici după antrenament, Iordănescu n-a fost mai puţin criptat. "Puneţi în ziar echipa aşa cum o vedeţi dumneavoastră, iar eu promit să trimit în teren exact jucătorii care apar titulari în ProSport!".

Iordănescu a precizat că planurile sale sînt date peste cap de absenţele lui Filipescu şi Niculae, ambii accidentaţi. În aceste condiţii, dincolo de dilema portarului (Lobonţ e pe val, în Stelea are încredere selecţionerul), enigmatică e şi alcătuirea apărării. În mod cert, va fi o linie de 5 fundaşi. Trei sînt siguri: Contra, Popescu şi Chivu. Cel de-al patrulea post îi va reveni, probabil, lui Rădoi. Al cincilea depinde de poziţia lui Chivu: dacă "olandezul" va juca la marcaj, aşa cum e mai mult decît probabil, fundaş stînga va fi promovat Roşu sau chiar Raţ. Varianta cu Chivu pe stînga presupune titularizarea lui Prodan. Acesta ar avea dezavantajul lipsei de jocuri, dar şi atuul unei declaraţii eliptice a lui Iordănescu: "Dacă Franţa mizează pe jucătorii mai vîrstnici, mulţi dintre ei trecuţi de 30 de ani, de ce n-aş miza şi eu pe experienţă?".

Moldovan l-a "înţepat" deja pe Rame

Accidentarea lui Fabien Barthez l-a propulsat pe Ulrich Rame, portarul lui Bordeaux, în postura de titular al echipei Franţei. Pentru Viorel Moldovan *(foto stînga, în duel cu Ghioane)*, Rame nu este un necunoscut. "I-am dat gol cu capul într-un meci din campionatul trecut, cînd noi am cîştigat cu 2-0 la Bordeaux", îşi aminteşte atacantul lui FC Nantes. El a adăugat: "Sper să-i mai dau unul şi pe «Stade de France», să mă ţină minte toată viaţa!". Tot cu capul? "Cu orice! Şi cu ceafa, numai gol să fie!".

VA FI INAUGURAT NOUL ECHIPAMENT

La meciul de diseară, "tricolorii" vor purta pentru prima dată noul echipament - complet galben - pus la dispoziţie de firma Adidas. Tricourile, şorturile şi jambierele au fost aduse la Paris încă de luni, însă nu au fost folosite la cele două antrenamente susţinute pe pămînt francez. În pregătiri, românii au folosit echipament din vechiul model, care ca design prezintă diferenţe nesemnificative faţă de cel ce i-a luat locul.

FRIG, VÎNT ŞI AMENINŢARE CU PLOAIA

De două zile, de cînd au ajuns în Franţa, românii nu prea mai ştiu cum arată soarele. Vremea este mereu mohorîtă, cu cerul acoperit de nori, iar din cînd în cînd cad stropi de ploaie. Nu plouă torenţial, ci mărunt, sîcîitor, de parcă s-ar fi mutat Londra la Paris. Meteorologii anunţă că vremea se va menţine la fel şi diseară. La ora meciului vor fi probabil 9 sau 10 grade Celsius, iar norii vor persista deasupra capitalei franceze. De asemenea, vîntul va fi destul de puternic. E posibil ca înainte sau în timpul partidei să se înregistreze noi reprize de ploaie, însă în cantităţi neglijabile.

CELE CINCI PORUNCI

Ce le-a cerut Iordănescu jucătorilor

În cele două zile de cînd are la dispoziţie tot lotul, selecţionerul a avut discuţii prelungite cu fiecare fotbalist. Principalele sale cerinţe vizează meciul cu Franţa, dar planul are şi bătaie lungă

Ce vrea de fapt Iordănescu? La o asemenea întrebare, selecţionerul a răspuns pe larg într-o conferinţă de presă susţinută luni seară, pe "Stade de France", după antrenamentul oficial. El a precizat că, atît pe termen scurt (partida cu Franţa), cît şi cu bătaie mai lungă (campania de calificare la Euro 2004), le-a cerut "elevilor" săi cîteva lucruri fundamentale.

1. Fără condiţii! "Am discutat cu toţi jucătorii şi i-am rugat ca, indiferent cum îi cheamă şi la ce cluburi evoluează, să vină la echipa naţională fără a pune condiţii. Eu nu voi accepta niciodată, de exemplu, ca un jucător să-mi spună «vin la echipa naţională dacă mi se garantează postul de titular»". Întrebat dacă a avut vreunul ceva de comentat pe această temă, Iordănescu a spus: "În faţă, nici unul. Poate că aşa, în particular, s-or mai face comentarii, dar la mine n-a venit nimeni să spună «nu sînt de acord». Importantă e unitatea grupului. Fiecare trebuie să pună pe primul plan echipa, nu interesul personal!".

2. Concentrare maximă. "Le-am cerut să trateze meciul cu Franţa nu ca pe unul amical, cum va rămîne în palmares, ci ca pe unul oficial. Va fi un bun prilej de a ne recăpăta încrederea, mai ales că n-avem în faţă un adversar oarecare, ci echipa care de 4 ani domină fotbalul mondial". Generalul a apăsat pe cuvîntul "oficial".

3. Ieşirea din şocul Slovenia. "În discuţiile individuale le-am transmis jucătorilor ce vreau de la ei. Marea majoritate sînt încă apăsaţi de ratarea calificării. A fost un şoc pe care nu l-au putut depăşi în totalitate". Iordănescu a adăugat: "Pe unii jucători tineri nici nu-i cunoşteam. În cazul celor mai vîrstnici am vrut să aflu care e situaţia lor la echipele de club".

4. Depăşirea handicapului "lipsă de meciuri". "Cîţiva dintre jucătorii noştri, mă refer la cei din campionatul intern, nu au meciuri în picioare, în vreme ce francezii se află în plin sezon". Observaţia selecţionerului vizează 8 jucători: rapidiştii Stelea, Iencsi, Raţ, Şoavă şi Pancu, dinamovistul Lobonţ, stelistul Rădoi şi craioveanul Stoican.

5. Punctualitate. "M-a bucurat faptul că jucătorii au fost punctuali la prima noastră întîlnire. Cei doi sau trei care au făcut excepţie au depins de avioane. Această punctualitate va deveni regulă pe timpul colaborării noastre". Iordănescu s-a referit la cele două momente ale reunirii: duminică seara la Bucureşti pentru "grupul intern"+Contra+Roşu, iar luni la prînz la Paris pentru grosul "stranierilor". Întîrziaţii au fost Ganea (50 de minute), Adrian Ilie (o oră şi 50 de minute) şi Mutu (3 ore), însă aceştia îl anunţaseră în prealabil pe selecţioner.

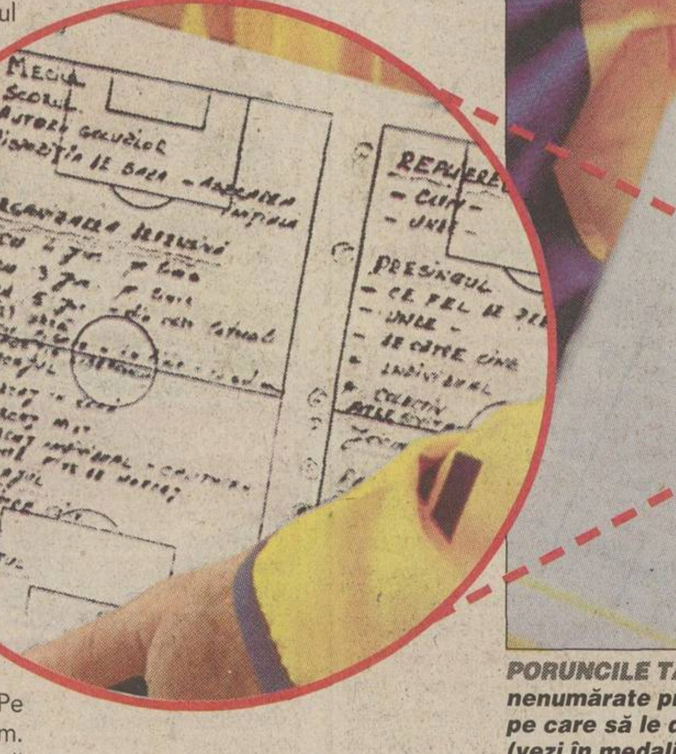
MECIUL
SCORUL
ORGANIZAREA DEFENSIVĂ
MARCAJUL
DUBLAJUL
BLOCAJUL
REPLIEREA
PRESINGUL

***PORUNCILE TACTICE.** Sub zîmbetul lui Iordănescu se ascund nenumărate probleme tactice. El şi-a notat pe o foaie ideile principale pe care să le discute cu jucătorii în şedinţa tehnică. Majoritatea lor (vezi în medalion) se referă la aspecte defensive: organizare, marcaj, dublaj, blocaj, repliere, agresivitate*

FRANȚA - ROMÂNIA

AMICAL CU CAMPIOANA LUMII

INTERVIU

"România n-a ajuns o echipă de mîna a doua"

Cel mai experimentat dintre jucătorii pe care-i are la dispoziție Anghel Iordănescu este Gică Popescu. La 34 de ani și 4 luni, "Baciul" continuă să fie liderul apărării și al întregului grup. La Paris, el a vorbit deschis despre această confruntare, despre viitorul său și al echipei naționale după "șocul Slovenia".

Căpitanul Gică Popescu spune că meciul de diseară va influența viitorul echipei naționale. El crede că testul va fi trecut cu bine

Gică, n-ai mai jucat niciodată împotriva unei campioane mondiale.

Nu, dar am mai jucat împotriva Franței cu doi ani înainte de a deveni campioană mondială! Sau împotriva Danemarcei cu trei ani înainte de a ajunge campioană europeană!

Cum trebuie abordată această confruntare?

Trebuie să jucăm ca și cum ar fi un meci oficial, pentru că viitorul echipei noastre naționale va fi influențat, poate decisiv, de ceea ce vom face, bun sau rău, pe "Stade de France". Mai ales pe jucătorii tineri îi poate influența mult. Una ar fi ca ei, printr-un rezultat bun, să prindă curaj, să vadă că se pot bate de la egal la egal cu orice echipă din lume, și alta ar fi să părăsească terenul cu capul plecat.

Ultima variantă ce-ar însemna? Să pierdem cu 4-0 sau 5-0?

Să pierdem la scor. Dar nu cred că va fi cazul. Veți vedea că, deși s-a ratat calificarea la Mondiale, "naționala" României n-a ajuns o echipă de mîna a doua. Și nici nu va ajunge, pentru că uitați-vă ce jucători vin din spate. Jucători care la 21, 22 de ani evoluează la mari cluburi europene.

Știi că te afli pe locul 2 în topul selecțiilor, după Hagi?

Pe 3, după Hagi și Bölöni. Eu am 106, iar Loți 108.

Nu, lui Bölöni i-au fost șterse 4 meciuri jucate la olimpici, deci a rămas cu 104.

Da? Nu știam... Dacă nu lipseam un an din echipa națională, mai adăugam probabil zece meciuri la cele 106 pe care le am acum și ajungeam la 116. Mai sînt vreo patru amicale anul ăsta, plus campania de calificare la Euro 2004... deci anul viitor puteam chiar să depășesc cele 125 de selecții pe care le are Gică Hagi. Oricum, și locul 2 într-o asemenea ierarhie e o onoare pentru mine.

Care-i povestea cu turcii? Chiar ți-au propus cei de la Galatasaray să devii președintele secției de fotbal?

E adevărat. M-a sunat nea Mircea Lucescu și mi-a spus că șefii Galatei vor să mă pună un fel de director sportiv, cum e Galliani la AC Milan. Ar însemna să mă ocup de tot ce înseamnă partea sportivă: ce jucători aducem, ce vindem, pe cine împrumutăm... Ei mi-ar face un buget, să zicem zece milioane de dolari, și eu aș avea mînă liberă să-l folosesc cum cred de cuviință, numai să întăresc echipa. Bineînțeles, consultîndu-mă tot timpul cu antrenorul.

Și ce faci, accepți?

L-am rugat pe nea Mircea să le comunice că mă interesează o asemenea ofertă, dar nu acum. Pînă în vară am contract cu Lecce, apoi aș vrea să mai joc un an. Dacă rămînem în Serie A, voi continua tot cu Lecce. Dacă retrogradăm, cine știe, poate voi avea vreo ofertă interesantă din altă parte.

Deci, oricum vrei să mai joci pînă în 2003.

Vreau să mai joc cît timp mă simt bine din punct de vedere fizic. Am 34 de ani, merg pe 35, iar la vîrsta asta nu-ți mai poți face planuri pe termen lung. Căderea poate veni oricînd. De aceea prefer să merg cu pași mai mici. Cine știe unde voi ajunge? Dacă treburile merg bine și nu am probleme nici cu accidentările, poate că nu mă retrag nici în 2003!

SELECȚII

Gică Popescu l-a depășit pe Bölöni, se pregătește Dorinel Munteanu

Federația Internațională pentru Istoria și Statistica Fotbalului a lămurit dilema selecțiilor în "naționala" României. Multă vreme, Ladislau Bölöni a figurat în statistici cu 108 selecții. În România, fostul recordman la acest capitol (pînă în 1997, cînd a fost detronat de Hagi) continuă să fie creditat și în prezent cu 108 prezențe în echipa națională. Adevărul e însă altul: în 1999 FIFA a decis să anuleze selecțiile bifate la reprezentativele olimpice. Printre cei 6 jucători aflați în această situație s-a numărat și românul Bölöni, căruia i-au fost șterse cu buretele 4 selecții, rămînînd cu 104. Așa stînd lucrurile, Loți nu mai deține poziția a doua în topul prezențelor în "naționala" României, ci a căzut pe 3 și este pe punctul de a ajunge pe 4. În toamna anului trecut, el a fost depășit de Gică Popescu (106 selecții) și egalat de Dorinel Munteanu (104). *(Grigore Cartianu)*

Topul selecțiilor

1. Hagi	125
2. Gh. Popescu	106
3-4. Bölöni	104
D. Munteanu	104
5. D. Petrescu	95

Hagi a "supervizat" antrenamentul de aseară

Ieri după-amiază, în jurul orei 17:00, la hotelul "Evergreen Laurel" și-a făcut apariția și fostul selecționer Gheorghe Hagi, care a venit direct de la aeroportul "Roissy - Charles de Gaulle", după ce călătorise de la București cu o cursă a companiei Air France. Primul român pe care l-a întîlnit a fost reporterul ProSport. "Am venit să-i salut pe băieți, pe nea Puiu, să le urez baftă. Pentru că au nevoie!", a precizat Hagi. Apoi l-a văzut pe cumnatul său Gică Popescu, care tocmai coborîse în holul hotelului. Cei doi au discutat vreo zece minute pe un fotoliu, apoi alături de ei au venit și alți jucători, care-și terminaseră programul de somn și se pregăteau de antrenament. Toți componenții lotului, Iordănescu, *(foto)*, ceilalți antrenori, masorii și doctorul Pompiliu Popescu, au ținut să-l salute pe machedon. Apoi au urcat în autocar și au plecat cu toții spre un stadion din apropiere, "Louis Bobet" din cartierul Levallois-Perret, unde fostul selecționer a urmărit antrenamentul foștilor săi coechipieri și (sau) elevi. Ședința de pregătire a fost închisă, dar nu într-atît de închisă încît să nu fie acceptat Gică Hagi!

INTERES

Coadă la ProSport

Ieri la prînz, după ce au încheiat ședința tehnică, jucătorii și antrenorii au coborît în holul de la parterul hotelului "Evergreen Laurel", unde au zăbovit aproape o oră. Unii au stat la taifas cu impresarul Ioan Becali, cazat și el în același hotel, alții s-au întreținut cu Mircea Sandu ori cu jurnaliștii prezenți la fața locului. Principala ocupație a fost însă cititul ziarelor. După ce cîțiva dintre ei au răsfoit L'Equipe, cineva abia sosit de la București a adus un braț de ziare românești. Contra a smuls efectiv ProSportul și s-a retras la o masă. În cîteva secunde, "Guriță" a fost înconjurat de alți 5-6 jucători. Pentru că nu aveau răbdare să citească pe rînd, ei au găsit soluția: s-au grupat astfel încît unii dintre ei să aibă acces la pagina a doua, iar ceilalți la a treia, ambele fiind dedicate meciului de astă-seară *(foto)*. În tot acest timp, fiecare încerca să cîștige o poziție cît mai bună pentru a devora ziarul. Cînd a dat cu ochii de o știre despre familia lui Ionel Ganea, Bogdan Lobonț i-a strigat: "Ganea, ia uite, bă, ce scrie aici! Cică fiică-ta e mireasă, iar fiu-tu dinozaur!". "M-au bătut ieri la cap să le iau cîte un costum. Fiecare a ales ce-a vrut", i-a explicat atacantul de la VfB Stuttgart fostului său coleg de la Rapid.

> România? Un adversar demn de tot respectul. Dar dacă ne facem jocul nostru, prin care am devenit campioni mondiali, cred că vom cîștiga
>
> Zinedine Zidane

> În primul rînd contează rezultatul. Un scor bun atrage automat o imagine bună. Dacă nu vom pierde pe terenul Franței, toată lumea ne va privi ca pe o echipă redutabilă, o echipă sănătoasă
>
> Adrian Mutu

Coloșii de abanos care păzesc stadionul

Majoritatea angajaților din serviciul de ordine și pază al arenei "Stade de France" sînt foști practicanți ai artelor marțiale. Unii dintre ei au în palmares titluri de campioni ai Franței, ai Europei sau chiar ai lumii. Dispozitivul pregătit pentru meciul de astă-seară va fi condus de Pierre *(foto)*, un colos de culoare care măsoară 1,97 metri și cîntărește 140 de kilograme. În anii '80, el a fost campion al Franței la taekwon-do. De altfel, majoritatea angajaților acestui serviciu special sînt negri, au peste 1,90 metri și minimum 110 kilograme.

"NAȘU'? TREBUIA SĂ-I DEA «ROȘU», SĂ SCĂPĂM DE EL!"

De la ultima victorie a României împotriva Franței au trecut aproape 30 de ani. Pe 8 aprilie 1972, echipa antrenată de Angelo Niculescu a cîștigat cu 2-0, prin golurile marcate de Iordănescu și Dinu. Puiu, *care atunci avea 22 de ani, a povestit:* "La ei juca Tresor... ce fotbalist!... Am dat un gol, zic eu, frumușel, un șut de pe la 16 metri. Portarul n-a mai avut ce face, am tras tare și plasat... și aveau un portar mare... ah, nu-mi mai amintesc cum îl cheamă", a spus Generalul, referindu-se la goalkeeperul Carnus. În acea partidă a fost consemnat și debutul lui Mircea Sandu în echipa națională. "Nea Angelo m-a băgat titular, dar m-a schimbat la pauză. Eram și eu tînăr, nu împlinisem 20 de ani", își amintește actualul președinte al federației. Puiu l-a auzit și l-a tachinat: "Nașu'? Trebuia să-i dea «roșu», să scăpăm de el!".

EI S-AU MAI RĂZBOIT CU FRANȚUJII

Dintre cei 20 de jucători români aflați la Paris, doar 6 au mai jucat contra Franței. Stelea și Gică Popescu au figurat printre titulari la toate cele trei confruntări din anii '90 (0-0 la Saint-Etienne în '94, 1-3 la București în '95, 0-1 la Newcastle în '96, toate cu Iordănescu antrenor). În schimb, Prodan și Dorinel Munteanu au bifat doar două confruntări, primul pierzînd partida de la Newcastle, iar al doilea pe cea de la Saint-Etienne ("eram bolnav"). "Am jucat de parcă n-am fi jucat", spune Munteanu, referindu-se la faptul că în respectivele meciuri România a pierdut de fiecare dată. Viorel Moldovan a prins o repriză la Euro '96. "L-am înlocuit pe Răducioiu la pauză, cînd francezii ne conduceau deja cu 1-0", își amintește el. În fine, Adrian Ilie a jucat și el 34 de minute contra Franței în meciul de la turneul final al Euro '96.

MIRCEA SANDU VEDE UN REZULTAT STRÎNS

Deși se ferește să avanseze un pronostic, președintele FRF, Mircea Sandu, afișează o atitudine optimistă. "Nu mi-e frică de un dezastru. Eu cred că Iordănescu va reuși să trimită în teren o echipă combativă, echilibrată. Francezii au o forță de șoc formidabilă, dar dacă știm să-i blocăm nu avem de ce ne teme. La urma-urmei, am venit să învățăm, nu trebuie să ne fie rușine să luăm lecții de la campioana mondială. Asta nu înseamnă că sîntem dinainte învinși. Toată lumea se gîndește că vom lua bătaie la trei-patru goluri diferență, dar s-ar putea să aveți o surpriză. Eu văd un joc echilibrat și un rezultat strîns. Ascultați-mă pe mine, nu vom lua 4-0, ca Portugalia anul trecut!", a punctat ieri Nașu'.

Mutu, fotoreporterul de ocazie

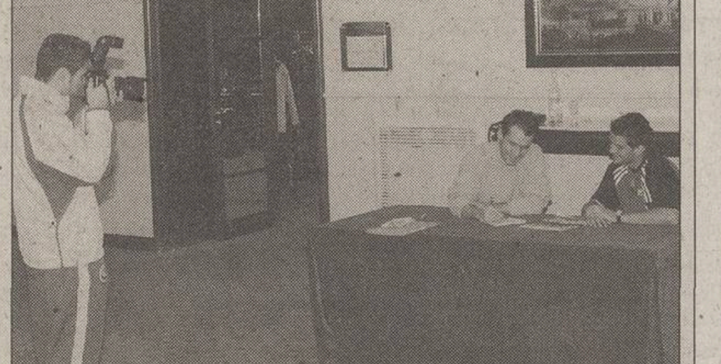

Iordănescu l-a luat ieri pe Chivu într-un colț mai retras al hotelului, pentru o discuție despre rolul pe care "olandezul" ar trebui să-l interpreteze astă-seară contra Franței. "Tete-a-tete"-ul a durat zece minute, iar la sfîrșit Chivu părea sigur asupra a ceea ce are de făcut. Imediat, el a fost luat în primire de un ziarist de la L'Equipe, pentru un interviu. Văzîndu-l cum răspunde întrebărilor, Mutu a împrumutat aparatul unui fotoreporter și, într-un amuzament general, a imortalizat momentul *(foto)*.

SONDAJ ProSport

Majoritatea cititorilor cred că Franța ne va bate rău

Pe pagina sa de Internet, ProSport a inițiat un sondaj de opinie legat de rezultatul partidei din această seară, de pe "Stade de France". Au votat 2.135 dintre persoanele care au accesat site-ul "www.prosport.ro", majoritatea lor (40 la sută) fiind de părere că Franța va cîștiga la mai mult de două goluri diferență. În ordinea preferințelor, urmează o victorie a României (24 la sută), apoi egalul și o victorie la limită a Franței, fiecare cu cîte 18 la sută.

Cum credeți că se va termina amicalul Franța - România?

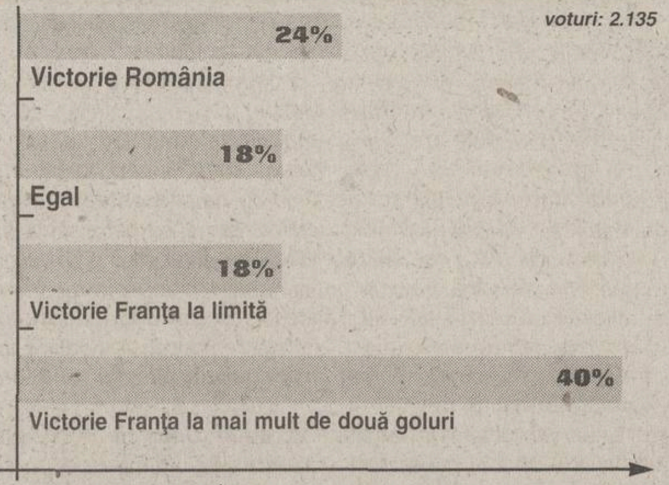

AMICALE

Astăzi

Ora	Meciul	Oraș	Post TV
17:00	Lituania - Iordania	La Valletta	
17:00	Liechtenstein - Feroe	Paphos	
19:00	Croația - Bulgaria	Rijeka	BT1
19:00	Grecia - Suedia	Salonic	
19:00	Malta - Moldova	La Valletta	
19:30	Arabia Saudită - Danemarca	Ryad	
20:45	Polonia - Irlanda de Nord	Limassol	
21:00	Luxemburg - Albania	Hesperange	
21:15	Belgia - Norvegia	Bruxelles	
21:30	Germania - Israel	Kaiserslautern	ZDF
21:30	Olanda - Anglia	Amsterdam	Sky
21:30	Irlanda - Rusia	Dublin	
21:30	Țara Galilor - Argentina	Cardiff	
21:45	Franța - România	Paris	TV România 1
21:45	Italia - SUA	Catania	RAI UNO
22:45	Spania - Portugalia	Barcelona	TVE
02:30	Uruguay - Coreea de Sud	Montevideo	
05:00	Mexic - Iugoslavia	Phoenix	

Comunicat de presă

Săptămânalul CLUJEANUL marchează, în această săptămână, apariția cu numărul 100. La aproape doi ani de la lansare, CLUJEANUL s-a impus ca lider pe piața presei locale, fiind singurul ziar din Cluj care a solicitat și obținut un certificat BRAT, în conformitate cu standardele internaționale de audit. Acest fapt dă greutate și credibilitate performanțelor de tiraj înregistrate de publicație care vinde, la fiecare apariție, peste 10.000 de exemplare, conform celui mai recent certificat eliberat de BRAT - Biroul Român de Audit al Tirajelor.

Studiul de piață TGI România, efectuat de institutul Mercury Research, creditează săptămânalul CLUJEANUL ca lider de audiență la nivelul orașului Cluj, cu 124.000 de cititori, distribuiți uniform în funcție de sex (53% - bărbați, 47% - femei), peste jumătate (57%) avînd vîrste cuprinse între 18 și 44 de ani. Conform sursei citate, CLUJEANUL este lider de audiență și în rîndul celor cu studii superioare (17.000 persoane) și al celor activi profesional (97.000 persoane).

Lansat în martie 2000, CLUJEANUL a fost primul ziar local editat de Grupul de Presă MediaPro. Formula editorială aparte și grafica modernă, care au contribuit la succesul pe care îl are publicația la Cluj, au fost extinse, între timp. Astfel, în ultimii doi ani, MediaPro a mai lansat alte 6 ziare locale similare: ARĂDEANUL, BĂNĂȚEANUL, BIHOREANUL, BRAȘOVEANUL și HUNEDOREANUL. În această primăvară, este planificată apariția unui al 7-lea titlu: săptămânalul IEȘEANUL.

FRANȚA - ROMÂNIA

AMICAL CU CAMPIOANA LUMII — Opinii

IMAGINEA ZILEI

Între noi, președinții

Foto: Gabriela Arsenie Paris

Ieri, la "Evergreen Laurel Hotel", unde sînt cazați "tricolorii" pe durata sejurului parizian, Mircea Sandu l-a invitat pe Gică Popescu , despre care se zice că-i va urma la cîrma Federației, la o discuție despre starea fotbalului românesc. Nașu' a încercat să-i explice "Baciului" că face tot ce depinde de el și l-a invitat pe căpitanul echipei naționale să-i dea o mînă de ajutor în operația de salubrizare pe care o preconizează. Președintele FRF i-a vorbit lui Gică Popescu și despre anumite piedici legislative din România, cu "Monitorul Oficial" în față

Dacă e miercuri, e **Fănuş Neagu**

Avem munți, avem sănii, dar...

Învinsă chiar de propriul ei triumf, care e luna februarie, neajungînd să sature (în București, Muntenia, Oltenia) dorința noastră de-a umbla cufundați pînă la genunchi în zăpezi, iarna asta se dovedește totuși o epavă a iernilor de odinioară. Uitați-vă la ea, colindă străzile cu mîinile mușcate de cîini, ruptă-n poale și holbînd ochii cenușii la nuielele boscheților de ploaie de aur care au și dat muguri. Vîntul îi mai dă, cînd și cînd, cîte-o copită de cerb în burtă, dar degeaba. Februarie sub formă de coș cu ghiocei și violete nu mă interesează. Eu și Lili, crainica bucuriei din barul "Dunărea albastră" (Ibrail), și alți marinari de prestigiu cocoțați pe scaune înalte vrem zăpadă bogată la geamuri, dans pe butoaie și, diseară, o victorie împotriva francezilor, pe "Stade de France". Dacă generalul Iordănescu va avea destulă aroganță, iar lăutarul de pe afișul ăla porcesc, realizat de francezi întru întîmpinarea echipei României, va găsi melodia potrivită, noi, toată ceata, în frunte cu privighetoarea Lili

Vom merge la Maxim's,
Într-un salon intim,
Să bem cel mai bun vin.
Cu fete drăgălașe,
Micuțe și gingașe:
Lolo, Dodo, Joujou,
Cloclo, Margot, Froufrou...

Da, noi, toți cîți ne-am simțit jigniți de grosolănia ce ne-au arătat-o francezii, dorim echipei naționale, din adîncul sufletului, să fie inundată de inspirație și noroc. O victorie ne-ar răzbuna. Dar să nu creadă cineva că un eșec ne va azvîrli în șanțul turbării; vom suferi puțin (supărările din dragoste), apoi ne vom lăsa străbătuți de harul libertății de a fluiera pe bulevarde melodia care sfărîmă barierele, lăsînd cale liberă primăverii...

Undeva, departe, în America tuturor posibilităților, pe un viscol fascinant, s-a deschis Olimpiada Albă. Un spectacol măreț. Un imn închinat întregii lumi și bucuriei premeditate că umanitatea va învinge nebunia urii. Sportul trebuie să acopere cu speranță o lume încleștată pe așteptare și supunere. Din apa gustoasă a depărtărilor, prin intermediul televiziunii, am băut îndemnul să sîntem datori să cotropim întreg pămîntul cu cîntecul sever, energic și dulce pe care-l înalță alunecarea unei sănii prin zăpezi.

Delegația noastră a plecat total lipsită de entuziasm la Salt Lake City. (Pentru că tot sînt la Ibrail, vă anunț că, în traducere românească, asta înseamnă Orașul Lacul Sărat, ceea ce avem și noi, la o zvîrlitură de băț de Ibrail, zece minute cu tramvaiul.) I s-a fixat ca sarcină trăsnaia de a se situa cam pe locul 20. Idee subversivă sau ospitalieră? Stau în cumpănă: să mă minunez, să înjur sau să dau drumul unei orații de nuntă chioară? Mă uit la frumoasa Lili și la părul ei de mierlă crescută în crîngurile cu plopi tremurători și-mi spun în gînd: avem munți, avem zăpezi, avem sănii, avem fabrică de schiuri, avem pulovere cu pieptul plin de căprioare, dar, de mulți ani, de cînd Panțuru și Neagoe au cîștigat o medalie de bronz la bob, n-am mai ocupat un loc de onoare, nu pe podium, măcar în preajma lui. Bucegii, Făgărașul, Obcinele Bucovinei nu găsesc rînd în lanțul metamorfozelor aurului, argintului olimpic.

Sper și aștept un răsărit de mărgăritare peste Munții Carpați. Dar care nu se va ivi vreodată dacă mereu ne propunem o clasificare în preajma locului 20.

ȘOAPTELE SPORTULUI

GIGI BECALI S-A CERTAT CU AVOCATUL SĂU

Cafeneaua "Nova Brasilia", situată în apropierea Pieței Dorobanți, a devenit cunoscută după ce acum zece zile în respectiva incintă Gigi Becali l-a amenințat cu moartea pe ziaristul Cristian Tudor Popescu. Sîmbăta trecută, spre seară, finanțatorul Stelei a fost din nou oaspetele localului, de data asta însoțit de avocatul său, Florin Gîtejan. Caimacul unor cafele aburind pe mese a deconspirat că la un moment dat a avut loc un schimb tăios de replici între cei doi, în care Becali a ridicat de mai multe ori tonul și a sfîrșit prin a pleca în trombă, lăsîndu-l pe avocat la masă.

OMUL DIN STUDIOUL PATRU

Vă mai aduceți aminte imaginile de pe micile ecrane din zilele fierbinți ale lui decembrie '89? Atunci, cadrul improvizat în studioul patru al Televiziunii era gardat de un tînăr cu părul creț, care avea banderolă revoluționară pe braț și ținea un steag tricolor găurit la mijloc. E vorba de Mihai Ispas, promovat în perioada imediat postrevoluționară secretar de stat la Tineret. Reintrat apoi în anonimat, Ispas a deținut un post funcționăresc la Comitetul Olimpic pentru a reapărea acum în funcția de secretar general al Federației Române de Canotaj. Al cărei președinte onorific a fost, pe vremuri, Ion Iliescu.

SENSURI

DE
CRISTIAN
GEAMBAȘU

Pur și simplu surprinzători

După 3 ani și 7 luni, "naționala" României se întoarce la Paris. Cu același antrenor de la egalul cu Tunisia din grupele Coupe du Monde și cu mulți dintre cei care atunci surprinseseră asistența cu părul vopsit galben-pai. Mircea Lucescu e de părere că Stade de France 2002 seamănă în multe privințe cu momentul Wembley '69

Intersectarea "naționalei" cu Mircea Lucescu pe aeroportul Otopeni intră în categoria coincidențelor cu mesaj esoteric. Oamenii Generalului se îmbarcau pentru călătoria spre Paris, acum mai mult decît oricînd Orașul Lumină al fotbalului. Antrenor la Galatasaray, Lucescu se urca în avionul de Istanbul, o Înaltă Poartă care după opulența Imperiului a ajuns să cunoască spasmele crahului financiar. Tehnicianul prooccidental, format și educat în spiritul franciscan al abațiilor din Il Calcio pleca spre Bosfor, unde și-a găsit adevărata împlinire profesională. Încă o dovadă că nea Mircea are vocație de misionar. În sens invers, Iordănescu. Dinspre Orient spre Occident, de-abia scăpat din îmbrățișarea șeicilor și trimis în linia întîi, la Curtea Supremă a Judecății Fotbalului.

Zîmbind nostalgic, ca la revederea iubitei dintîi, Lucescu a rememorat o aventură a tinereții pierdute. Căpitan pe Wembley în '69, 1-1 în fața campioanei mondiale en titre, cu Bobby și Jackie Charlton pe gazonul legendarei arene, la vremea cînd nimeni nu se gîndea la demolare, nici măcar Ceaușescu. A zis antrenorul de azi al Galatei că Paris 2002 poate să însemne pentru noi ce a însemnat Londra acum 33 de ani. Un nou început. Decolarea de pe aeroportul speranțelor năruite. Poate să însemne, dar altele sînt acum datele problemei. România ediție '69 era o echipă tînără, foarte tînără plecată într-o pribegie curajoasă prin Europa în căutarea identității. O generație de aur fără bafta unui decembrie revoluționar, mai săracă, dar nu mai puțin dăruită, probabil și mai ambițioasă.

"Naționala" lui Iordănescu seamănă tulburător țării pe care o reprezintă. România. Pur și simplu surprinzătoare, parcă așa suna textul unei reclame guvernamentale pentru turism. Virtuozi, cu sau fără vioară, și veleitari laolaltă. Amestec greu cuantificabil de talent și superficialitate. Celebrități povîrnite de glorie și munți de bani. Gică Popescu, Dorinel Munteanu, Adi Ilie, Stelea, Viorel Moldovan. Tineri prodigioși, soliști la echipe de forță ale continentului sau în tranzit către acestea. Chivu, Contra, Ghioane, Mutu, Codrea. Navetiști. Ganea, Roșu. Produse încă insuficient testate ale bucătăriei tradiționale. Rădoi, Stoican, Iencsi, Raț, Șoavă, Pancu. Plus Didi Prodan, coșmarul Rangersului, stoperul mereu gata să cîștige încrederea selecționerilor și dacă s-ar legitima la Rapid Teiuș.

S-a afirmat că lotul convocat pentru acțiunea Franța cuprinde cu excepțiile de rigoare tot ce are mai valoros fotbalul românesc. Da, dar asta nu presupune vreun efort de creație din partea antrenorului. Așteptăm jocul băieților noștri cu nerăbdare și cu puțină teamă. Nu de proporțiile scorului, fiindcă franțuzii, în pofida hibridizării etnice, sînt depozitarii manierelor alese. Un rezultat bun, dorit și anticipat de "tricolori" cu un optimism care nu se predă la Clairefontaine, echivalează în opinia lui Lobonț chiar cu o înfrîngere onorabilă. Nu îl contrazicem, dar cel mai important ar fi să arătăm pe Stade de France ca o echipă demnă să dea replica Franței. Curajoasă, dispusă să intre la joc, generoasă în efort. Din cîte îl știm noi pe General, nu trebuie să ne facem iluzii prea mari. La antrenamentul de luni probabil că s-au și săpat tranșeele unde vom plonja diseară. Ne bazăm însă pe o anume insubordonare a tinerilor recruți.

EMOȚII

Publicitate

Păcat că firmele nu se înghesuie să-și plaseze sigla pe umărul arbitrilor români! Cu 30.000 de dolari și-ar promova marfa pe toate stadioanele patriei. Vă dați seama ce reclamă? Atenție, nu doar în Divizia A, ci și în B și C! Vine omul la meci, în București, Năvodari sau Beiuș, mănîncă o sămînță, bea o palincă din sticla de Sprite și începe partida. Unde se uită tot microbistul de 10 ani încoace? Doar nu la fotbaliști! Care este punctul de maximă atracție vizuală? În nici un caz tabela, fenta sau glezna.

Arbitrul! Iată panoul cu vizibilitate ideală și spotul cu rating garantat. În televiziune, cînd încep calupurile publicitare, audiența scade cu 20-30 de procente. În fotbal, la auzul fluierului, lumea e deja pe gard, cu ochii scoși din orbite. Omul din centrul terenului este fixat cu o emoție și o îndîrjire de care n-au beneficiat niciodată Vacanța Mare, Andreea Marin, Tucă sau Călinescu. Ei sînt doar vedete - în schimb, arbitrii s-au ridicat la rang de cauză națională. Cine se vede pe primele pagini, în buletinele de știri, în zoom-urile televiziunilor?

Imaginați-vă cum ar arăta 20 de secunde de publicitate în care un tușier i-ar spune centralului: "Sună-l pe președinte! Cu apelurile primite, îți plătești apelurile vorbite!". Apropo de președinți... Probabil că singurele locuri din fotbalul românesc care au expunere mai bună decît tricoul lui Chivulete sînt cravata lui Ștefan, cureaua lui Gigi Becali și sacoul lui Dragomir. De ce nu se gîndesc oare să scoată la vînzare și acest formidabil spațiu publicitar?

Cătălin Tolontan

CIRIPITURI

Strigare fără răspuns

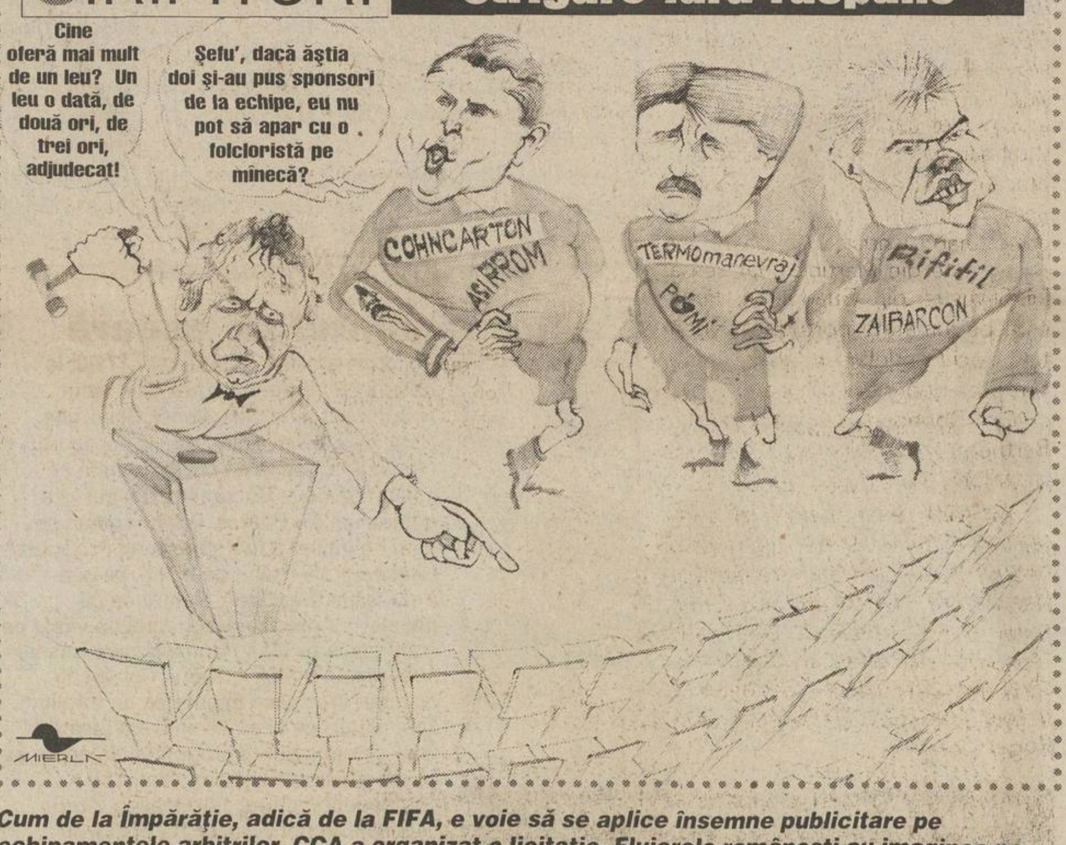
Cine oferă mai mult de un leu? Un leu o dată, de două ori, de trei ori, adjudecat!
Șefu', dacă ăștia doi și-au pus sponsori de la echipe, eu nu pot să apar cu o folcloristă pe mînecă?
COHNCARTON
ASIROM
TERMOmanevraj
ROMI
Rifitil
ZAIBARCON
MIERLĂ

Cum de la Împărăție, adică de la FIFA, e voie să se aplice însemne publicitare pe echipamentele arbitrilor, CCA a organizat o licitație. Fluierele românești au imaginea pe care o au, așa că nimeni nu s-a înghesuit, mai ales că suma de pornire a fost 30.000 de dolari pe an. Situație în care alde Corpodean, Frățilă și Chivulete n-au decît să-și lipească pe veșminte sponsorii echipelor de Divizia A. În fond ele îi plătesc, nu?

PROVERBE

"Un egal cu România n-ar fi deloc rușinos. Fotbalul e făcut să cîștigi, dar nici o echipă nu poate reuși asta mereu"

Roger Lemerre, antrenorul reprezentativei "Cocoșului galic", înaintea partidei de astăzi, de pe Stade de France

"Pentru turci, derbyul cu Fenerbahce e mai important decît un meci cu Liverpool"

Mircea Lucescu, antrenorul lui Galatasaray, care în următoarele două jocuri va întîlni pe Fener în campionat și pe Liverpool în Liga Campionilor

"Vieri nu e o mașină. În fotbalul de azi nu mai există jucători care pot salva singuri o echipă"

Hector Cuper, antrenorul lui Inter, despre pasa neagră a golgeterului "nerazzurro"

"În căutarea firului Ariadnei, s-a rătăcit într-un labirint fără lumină și fără ieșire"

Caracterizarea făcută de cotidianul "Il Secolo XIX" lui **Paul Codrea**, mijlocașul echipei Genoa, schimbat la pauză după ce a acuzat o stare de oboseală

"La Nagano am stat în camera 11 și am luat locul 11. Aici mi s-a repartizat încăperea cu numărul 111. Știam că nu pot să termin cursa pe o asemenea poziție"

Austriacul **Fritz Strobl**, cîștigătorul coborîrii olimpice de la Salt Lake City

COMENTARIU

DE
ANDREI
NICULESCU

Așteptîndu-l pe Sava

Mihalcea și Vali Năstase au fost făcuți zob de ziarele din Genova. Fostul craiovean a rămas, deocamdată, doar la nivelul stării de veghe

Tare bucuroși trebuie să se fi arătat suporterii lui Genoa Calcio după ce se va fi terminat miniperioada de transferări în Italia. Aflaseră ei de prin presa locală că favoriții lor s-au întărit considerabil, punînd mîna, în chiar ultima zi de mercato, nu pe unul, ci pe trei jucători. Mihalcea, Vali Năstase și Sava trebuiau să fie, teoretic, elementele care, puse lîngă deja acomodatul Codrea, să ducă la refacerea pe malul Mării Ligurice a echipei ce altădată participa cu brio în cupele europene. Aveau fanii și motive întemeiate de optimism. Mihalcea era golgeterul campionatului românesc, Năstase, stîlpul apărării liderului aceleiași competiții, iar Sava fusese prezentat ca un uriaș talent numai bun să explodeze sub culorile "rossoblu".

Tare mirați trebuie să se fi arătat suporterii lui Genoa Calcio după ce se va fi terminat meciul de campionat cu Siena, disputat duminică pe terenul propriu al "grifonilor". Ce au putut ei să constate la respectiva partidă, care, nota bene, se dorea a fi una a relansării, ținînd cont și că adversarul, Siena, era unul mai degrabă modest? Că golgeterul Mihalcea nu și-a creat în 90 de minute nici măcar o situație de a înscrie, că "stîlpul" Năstase părea interesat de anatomia tibiilor adversarilor, de vreme ce a izbutit performanța, ghilimelele sînt sesizabile, de a face trei faulturi de galben în primele 10 minute. Caracterizările făcute de presa italiană, "foarte lent, rudimentar", pentru Năstase, "complet în afara schemelor de joc, mereu cu spatele la poartă, de fiecare dată a căzut în duelurile cu adversarii", pentru Mihalcea, vin din partea unor oameni care au văzut la viața lor ceva fotbaliști și n-aveau nici un interes să-i menajeze pe români. Dar nici să-i facă zob, doar așa, din răutate, sau din invidie, termen pe care tot mai mulți încearcă să-l inoculeze drept un atribut al ziariștilor. Pur și simplu acesta a fost adevărul, dovadă că, deși a jucat la fel de slab, Codrea a fost oarecum menajat, lui fiindu-i acordate circumstanțele atenuante ale perioadei foarte lungi de absență.

Problema e că și Mihalcea, și Vali Năstase vin tot după o perioadă foarte lungă de absență. De absență a meciurilor adevărate, a disputelor netrucate și a victoriilor scoase pe teren, nu pe sub mesele oficialilor. Italienii știau că Dinamo e liderul campionatului, dar nu aflaseră cam despre ce campionat e vorba și, mai ales, cum a ajuns Dinamo în această poziție. Mihalcea și Năstase sînt doar victime ale unui campionat care costă din ce în ce mai mult, dar produce din ce în ce mai puțin, dovadă că în ultimii doi ani n-a dat la export, cu excepțiile Mutu, Chivu, Marius Niculae, decît marfă ieftină și expirată, de care cumpărătorii, departe de a fi echipe de top, abia așteaptă să se debaraseze. Ce vină să aibă Mihalcea și Năstase că în Italia, chiar și în Serie B, fundașii sînt nemiloși, iar atacanții perverși, nu ca la noi, de bun-simț?

Ce-ar mai fi de adăugat? Poate doar că așteptăm cu enorm interes debutul lui Sava.

PRO SPORT
FONDAT 1997
Redactor șef CĂTĂLIN TOLONTAN (tel. 205.22.97)
• Redactor șef adjunct ANDREI VOCHIN (tel. 205.22.82)
• Șef departament fotbal BOGDAN STAMATOIU (tel. 205.22.71)
• Șef departament sporturi LUMINIȚA PAUL (tel. 205.22.79)
• Șef departament fotbal internațional ANDREI NICULESCU (tel. 205.22.83)
• Șef departament reporteri speciali GRIGORE CARTIANU (tel. 205.22.77)
• Editorialiști ALIN BUZĂRIN, CRISTIAN GEAMBAȘU (tel. 205.22.85)
• Seniori editori MIHAI CIUCĂ, ION CUPEN (tel. 205.22.86)
• Art director MARIAN TOADER (tel. 205.22.62)

• Reporteri speciali EMANUEL TERZIAN (adjunct - tel. 205.22.76), DECEBAL RĂDULESCU, COSTIN ȘTUCAN, VIOREL TUDORACHE, IOAN VIOREL • Fotbal AUGUSTIN ROMAN (adjunct - tel. 205.22.70), EDUARD APOSTOL, IOAN BRATU, LIVIU CHIRIȚĂ, CRISTIAN CREȚU, VALENTIN DAMIAN, ADRIAN FLOREA, JUSTIN GAFIUC, FLORIN GONGU, MARIUS MĂRGĂRIT, RADU OPRIȘAN, MIHAI PAUL, HORAȚIU SIMA, CĂTĂLIN ȚEPELIN, CRISTI ZAGARADNIUC • Fotbal internațional (tel. 205.22.75) AURELIAN BOTEZATU, THEO JUMĂTATE, BENIAMIN OSMAN, CONSTANTIN POPESCU, DANIEL SCORPIE • Sporturi ADRIAN GEORGESCU (adjunct), CRISTINA BOLD, DAN BRIE, LUMINIȚA DICULESCU, OANA DUȘMĂNESCU, MIRELA NEAG, MARIAN URSESCU • Mondene FLORIANA IACOB • Utile MARIUS NĂESCU (șef secție - tel. 205.22.95) • Corespondenți zonali CRISTIAN MARINESCU (Muntenia), CRISTI STĂNCESCU (Oltenia), OVIDIU GANCEA (Banat), OVIDIU MINEA (Moldova) • Corespondenți permanenți în străinătate VLADIMIR MORARU (Los Angeles), BENO DAVID (Tel Aviv), ARCADIE ZAPOROJANU (Chișinău) • Caricaturist EMIL MIERLĂ • Secretariat de redacție RĂZVAN MICLEA, CRISTIAN AGIU, MARIAN ANDREANA, ANGELA IANCU, MANUELA MĂXINEANU, EMIL MIHAIU • Editor imagine DAN BUCUR • Imagine MEDIAFAX FOTO: ILIE MARIAN (șef divizie), GABRIELA ARSENIE, CRISTIAN PREDA, CĂTĂLIN LUȚU • Desk MARIAN BUSUIOC, CLAUDIA CĂLIN, ANA-MARIA GEORGESCU, MARIA LODROMAN • IT LIVIU MATACHE (șef secție), VERONICA SÎRBU, MARIAN GHEORGHIESCU, IRINA VISARION • Layout BOGDAN LUBEN (șef secție), LAURENȚIU APETRI, DIANA BACEA, CĂTĂLIN CONSTANTINESCU, MARIANA CRĂCIUNESCU, ALEXANDRU MIELUȘ, LUMINIȚA TĂBĂRAN, STELA TĂNASE, LAURA TRANDAFIR, RUXANDRA TUDOR, ILEANA ZOTA • Vînzări de publicitate CĂTĂLINA ZAMAN, CEZAR BURLAN, ANDREI BIJUTESCU, CRISTI MARTAZAN, BOGDAN PREDOIU, FLORENTINA STANCIU (tel: 205.22.84; 205.22.87; 205.22.91; 205.22.67; fax: 205.22.98) • Cercetare ZENO CAPRARIU • Marketing MIHAELA MANOLACHE • PrePress MEDIA GRAPH SERVICES • Difuzare NDC S.R.L., (tel: 205.72.00; fax: 205.72.20) FLORIN BEJAN (director general)

Editor PRO SPORT S.A.
Director General OVIDIU IOANIȚOAIA
Director executiv AURA IORDAN; Director producție LUCIAN RADU
PRO SPORT S.A. o companie a PROSPORT GROUP
Director General OVIDIU IOANIȚOAIA
Redacție: București, bd Ferdinand, nr.99, sector 2.
Tel: 205.22.07; Fax: 205.22.58
Web site: http://www.prosport.ro
E-mail: prosport@prosport.ro,
Difuzare: Tel.: 205.72.00 Fax: 205.72.20
Tipar Imprimeriile Media Pro Comenzi: Tel. 490.82.47; Fax 490.82.43

Sîntem la dispoziția ta în fiecare zi! Sună la: 01-205.22.95 zilnic între 11-18. Întrebările și sugestiile tale vor fi ascultate de Floriana Iacob. Scrisorile pentru "Poșta Redacției" pot fi trimise pe adresa ProSport OP1, CP94, București

ISSN 1453-3707

Ediția de Transilvania
Redacție: Cluj Napoca, B-dul. 21 Decembrie 1989 nr. 146
Tel: 064.190.721, 064.447.809; Fax: 064.191.471
E-mail: prosport@clujeanul.ro

Publisher ADRIAN POP • Coordonator ediție ALIN FORNADE • Responsabil corespondenți RAMONA MÎNZAT • Redactori RADU BICHIȘ, ADINA OȘAN • Secretariat de redacție DORIN PRUNĂ • Foto LUCIAN MUNTEAN • IT VALENTIN STEGARU • Vînzări LOREDANA FĂT, IULIA RISTEA (tel. 064.431.700) • Producție MIHAI MALOȘ
Difuzare: NDC Cluj Fax: 064.412.699
Tipar Imprimeriile Media Pro Cluj
Comenzi: Fax 064.411.167; Tel 064.447.886;

Sugestiile și scrisorile tale pentru Ediția de Transilvania le așteptăm la OP 13, CP 69, Cluj Napoca

ABONAMENTELE la ProSport se pot face la orice oficiu poștal sau filială RODIPET, ziarul fiind înregistrat la numărul 1065 în catalogul publicațiilor

FRANȚA - ROMÂNIA

AMICAL CU CAMPIOANA LUMII

ADVERSARI

Selecționata mondială

În grupul convocat pentru "amicalul" cu România, selecționerul Lemerre are 4 jucători născuți în afara Franței și 9 cu rădăcini străine

Theodor Jumătate

Franța a fost mereu un caz aparte, la fel ca și Olanda. A profitat din plin de coloniile sale, descoperind o mulțime de puști în Antile și în țările africane. Aceștia au fost racolați imediat de spionii cluburilor din Hexagon, iar naturalizarea lor, care le-a deschis calea spre echipa națională a "cocoșilor galici", nu a pus probleme.

Unul dintre aceștia este chiar căpitanul echipei, Desailly, născut însă într-o fostă colonie a Imperiului Britanic: Ghana. A ajuns la Nantes cînd avea doar 16 ani și a evoluat la aproape toate selecționatele de juniori ale Franței. Tot din Africa au mai apărut doi jucători. Din Senegal se trage Vieira, răpit de Cannes la 17 ani și considerat acum drept cel mai bun "închizător" din lume. Dublura sa din prima reprezentativă, Makelele, provine din RD Congo, fostul Zair, și a debarcat mai tîrziu pe Bătrînul Continent. Avea 20 de ani. Dacă legiunea africană are trei membri, cea antileză are un singur reprezentant, după retragerea portarului Lama: Thuram. Scouterii monegasci l-au observat la Pointe á Pitre, în Guadelupa, și n-au mai pierdut timp, ademenindu-l la Monte Carlo. Era de aceeași vîrstă ca și Vieira.

Spre deosebire însă de Olanda, a cărei singură sursă a fost Surinamul, Franța are în lot și mai mulți jucători născuți pe propriul teritoriu, dar avînd origini străine. Zidane, liderul echipei, are părinții algerieni. Familia Trezeguet provine din Argentina, David văzînd lumina zilei la Rouen doar pentru că tatăl său juca în Franța. Doi dintre atacanți, Wiltord și Henry, au tați antilezi, născuți în Guadelupa, la fel ca și tînărul Christanval. Mama lui Henry este din Martinica, iar cea a lui Silvestre din Guadelupa. Pires este pe jumătate portughez, după tată. Nici Candela și Boghossian nu sînt prea departe. Primul are bunici italieni, Boghossian armeni. În fine, Barthez, care a părăsit însă lotul "albaștrilor", are rădăcini spaniole.

Au răms doar 6 francezi puri: portarii Ramé și Coupet, apărătorul Sagnol și mijlocașii Carriere, Petit și Dugarry. Ar fi rămas probabil și mai puțini dacă "armeanul" Djorkaeff, "spaniolul" Lizarazu și Karembeu, chiar născut în Noua Caledonie, ar fi fost convocați de selecționerul Roger Lemerre.

LOCURILE DE PROVENIENȚĂ ALE JUCĂTORILOR FRANCEZI

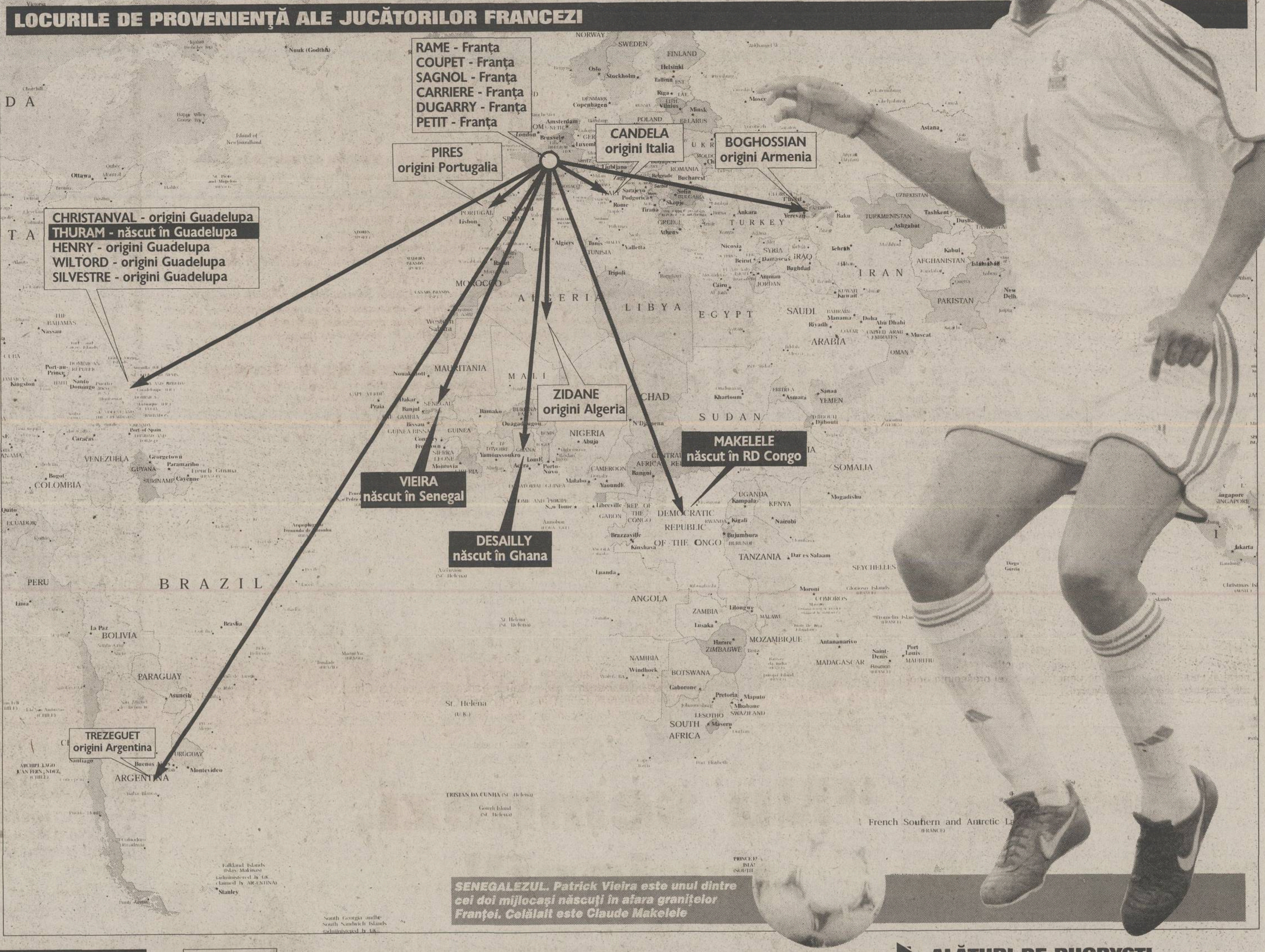

SENEGALEZUL. Patrick Vieira este unul dintre cei doi mijlocași născuți în afara granițelor Franței. Celălalt este Claude Makelele

PALMARESUL MECIURILOR CU FRANȚA

12 iunie 1932, București - amical

ROMÂNIA - FRANȚA 6-3
(Bodola 8, 84, Wetzer 15, 72, Schwartz 18, 50 - Chardar 58 penalty, Liberatti 77, Rohlion 78)

22 martie 1967, Paris - amical

FRANȚA - ROMÂNIA 1-2
(Dogliani 88 - Frățilă 15, M. Dridea 75)

30 aprilie 1969, Paris - amical

FRANȚA - ROMÂNIA 1-0
(Henri Michel 82)

28 aprilie 1970, Reims - amical

FRANȚA - ROMÂNIA 2-0
(Loubet 10, Jean Djorkaeff 40 penalty)

8 aprilie 1972, București - amical

ROMÂNIA - FRANȚA 2-0
(Iordănescu 16, C. Dinu 54)

23 martie 1974, Paris - amical

FRANȚA - ROMÂNIA 1-0
(Bereta 59)

8 octombrie 1994, St. Etienne - preliminariile Euro '96

FRANȚA - ROMÂNIA 0-0

FRANȚA: Lama - Angloma, Lizarazu, Roche, Blanc - Karembeu, Cantona, Desailly - Ouedec (73 Zidane), Loko (84 Dugarry), Pedros. Antrenor Aimé Jacquet

ROMÂNIA: Stelea - Petrescu, Prodan, Belodedici, Selymes - Lupescu, D. Timofte (73 Lăcătuș), Gh. Popescu, I. Dumitrescu - Răducioiu (80 Panduru), Hagi. Antrenor Anghel Iordănescu

A arbitrat Leif Sundell (Suedia)

11 octombrie 1995, București - preliminariile Euro '96

ROMÂNIA - FRANȚA 1-3
(Lăcătuș 52 - Karembeu 29, Djorkaeff 41, Zidane 74)

ROMÂNIA: Stelea - Petrescu, Prodan, Mihali (46 Lupu), Selymes - Gh. Popescu, Hagi (63 Panduru), Lupescu, D. Munteanu - Lăcătuș, I. Dumitrescu (46 Vlădoiu). Antrenor Anghel Iordănescu

FRANȚA: Barthez - Angloma, Desailly, Leboeuf, Di Meco - Karembeu, Deschamps, Zidane (85 Thuram), Guerin - Dugarry (63 Madar), Djorkaeff (75 Lizarazu). Antrenor Aimé Jacquet

A arbitrat Pierluigi Pairetto (Italia)

10 iunie 1996, Newcastle - Euro '96, turneu final

ROMÂNIA - FRANȚA 0-1
(Dugarry 24)

ROMÂNIA: Stelea - Petrescu (77 Filipescu), Mihali, Belodedici, Selymes - Lupescu, Gh. Popescu, Hagi, D. Munteanu - Lăcătuș (56 Adrian Ilie), Răducioiu (46 V. Moldovan). Antrenor Anghel Iordănescu

FRANȚA: Lama - Thuram, Desailly, Blanc, Di Meco (67 Lizarazu) - Karembeu, Deschamps, Zidane (79 A. Roche), Guerin - Djorkaeff, Dugarry (67 Loko). Antrenor Aimé Jacquet

A arbitrat Helmut Krug (Germania)

BILANȚ ROMÂNIA - FRANȚA

9 3 1 5 11-12

CULISE

Turnul Eiffel înlocuit cu un afiș

Theodor Jumătate

Împiedicați de vremea mohorîtă să se fotografieze luni după-amiază pe esplanada Trocadero, francezii au folosit la poza oficială un poster uriaș din care nu lipsea celebrul simbol parizian

Luni, la o oră după ce s-au reunit în Avenue d'Iena, la sediul federației, francezii erau așteptați pe esplanada Trocadero, în centrul Parisului, pentru poza oficială în noul echipament Adidas. Ploaia le-a dat însă planurile peste cap. Au renunțat la Trocadero, nu și la fotografie, care trebuia făcută. Așa că au apelat la o stratagemă. La centrul național de la Clairefontaine totul era pregătit pe un teren cu iarbă artificială. Inclusiv un afiș uriaș, înfățișînd turnul Eiffel luminat sîmbăta trecută de un soare puternic. Un poster amplasat în spatele echipei cînd fotoreporterii și-au declanșat aparatele. Și imaginea era perfectă, exact cum doriseră la început. Nu era decît un portar, într-adevăr, Barthez părăsise lotul de la federație, iar înlocuitorul său, Coupet, nu sosise încă la Clairefontaine. Rămăsese numai Rame, dar pînă la Mondial mai e timp de fotografii.

Apoi, o dată ce problema pozei oficiale fusese rezolvată, băieții au ieșit pe gazon. Mai puțin Thuram și Trezeguet, ambii de la Juventus, care jucaseră duminică seară. Aceștia au preferat să parcurgă cîțiva zeci de kilometri pe biciclete ergonometrice. Dar Candela, apărătorul Romei, nu ratase nici el derbyul Seriei A, de pe "Olimpico", și totuși s-a antrenat normal la Clairefontaine. Selecționerul Lemerre îi are la suflet numai pe juventini!

CĂPITANUL. Marcel Desailly e atent ca toți colegii să se încălzească bine înaintea antrenamentului

ALĂTURI DE RUGBYȘTI

Aseară, "albaștrii" lui Lemerre nu au luat cina singuri. Ei i-au avut invitați pe jucătorii "naționalei" de rugby a Franței, care pregătesc meciul programat sîmbătă la Cardiff, cu selecționata Țării Galilor, în cadrul Turneului celor 6 Națiuni. Cele două grupuri de "cocoși" s-au întîlnit la ora 19:45, la centrul național Clairefontaine.

PIRES LA RADIO

Robert Pires a profitat de "amicalul" cu România pentru a încheia un contract pe doi ani cu postul de radio "Europe 1". Mijlocașul lui Arsenal va anima în fiecare joi emisiunea "Club Pires", în care vor fi mai puțin abordate teme fotbalistice, punîndu-se accentul pe modă și muzică. Pentru acest angajament, Pires va primi 30.489 de euro.

LOTUL FRANȚEI

Nume	Club	Data nașterii	Selecții	Goluri
PORTARI				
Gregory COUPET	Olympique Lyon	31 dec. 1972	1	0
Ulrich RAME	Bordeaux	19 sep.1972	9	0
FUNDAȘI				
Vincent CANDELA	AS Roma	24 oct. 1973	31	2
Philippe CHRISTANVAL	FC Barcelona	31 aug.1978	1	0
Marcel DESAILLY	Chelsea	7 sep. 1968	89	3
Willy SAGNOL	Bayern Munchen	18 mar. 1977	7	0
Mikael SILVESTRE	Manchester United	9 aug. 1977	9	1
Lilian THURAM	Juventus	1 ian. 1972	70	2
MIJLOCAȘI				
Alain BOGHOSSIAN	AC Parma	27oct. 1970	23	2
Eric CARRIERE	Olympique Lyon	24 mai 1973	4	2
Christophe DUGARRY	Bordeaux	24 mar. 1972	49	7
Claude MAKELELE	Real Madrid	18 feb. 1973	12	0
Emmanuel PETIT	Chelsea	22 sep. 1970	53	5
Robert PIRES	Arsenal	29 oct. 1973	53	10
Patrick VIEIRA	Arsenal	23 iun. 1976	48	2
Zinedine ZIDANE	Real Madrid	23 iun. 1972	70	18
ATACANȚI				
Thierry HENRY	Arsenal	17 aug. 1977	32	11
David TREZEGUET	Juventus	15 oct. 1977	33	17
Sylvain WILTORD	Arsenal	10 mai 1974	35	12
SELECȚIONER	Roger LEMERRE - 18 iun. 1941			

LOTUL ROMÂNIEI

Nume	Club	Data nașterii	Selecții	Goluri
PORTARI				
Bogdan LOBONȚ	Dinamo	18 ian. 1978	17	0
Bogdan STELEA	Salamanca (Spania)	5 dec. 1967	80	0
FUNDAȘI				
Cosmin CONTRA	Milan (Italia)	15 dec. 1975	28	2
Flavius STOICAN	U Craiova	24 noi. 1976	1	0
Gheorghe POPESCU	Lecce (Italia)	9 oct. 1967	106	16
Adrian IENCSI	Rapid	15 mar. 1975	5	0
Daniel PRODAN	Messina (Italia)	23 mar. 1972	54	1
Mirel RĂDOI	Steaua	22 mar. 1981	11	0
Cristian CHIVU	Ajax (Olanda)	15 oct. 1980	19	1
Răzvan RAȚ	Rapid	26 iun. 1981	0	0
MIJLOCAȘI				
Dorinel MUNTEANU	Wolfsburg (Germania)	25 iun. 1968	104	12
Paul CODREA	Genoa (Italia)	4 apr. 1981	9	1
Tiberiu GHIOANE	Dinamo Kiev (Ucraina)	18 iun. 1981	4	0
Florin ȘOAVĂ	Rapid	24 iul. 1978	2	0
Laurențiu ROȘU	Numancia (Spania)	26 oct. 1975	24	3
ATACANȚI				
Adrian MUTU	Verona (Italia)	8 ian. 1979	17	1
Adrian ILIE	Valencia (Spania)	20 apr. 1974	47	13
Viorel MOLDOVAN	Nantes (Franța)	8 iul. 1972	63	24
Ioan GANEA	Stuttgart (Germania)	10 aug. 1973	25	11
Daniel PANCU	Rapid	17 aug. 1977	3	0
SELECȚIONER	Anghel IORDĂNESCU - 4 mai 1950			

SPORT LA TV

MIERCURI

19:00	BT 1 DIRECT	FOTBAL / AMICAL: Croația - Bulgaria
21:30	ZDF DIRECT	FOTBAL / AMICAL: Germania - Israel
21:30	Sky DIRECT	FOTBAL / AMICAL: Olanda - Anglia
21:45	TV România 1 DIRECT	FOTBAL / AMICAL: Franța - România
21:45	RAI UNO DIRECT	FOTBAL / AMICAL: Italia - SUA
22:45	TVE DIRECT	FOTBAL / AMICAL: Spania - Portugalia
00:15	TVE Înregistrat	FOTBAL / AMICAL: Franța - România

www.zonaX.ro
OLTENCE FIERBINTI
051.892 666

S-AU INTORS OLTENCELE!
Numai 15000 lei/minut
051.89 29 69
INTERZIS MINORILOR

DINAMO

Nocturnă de 38,5 miliarde

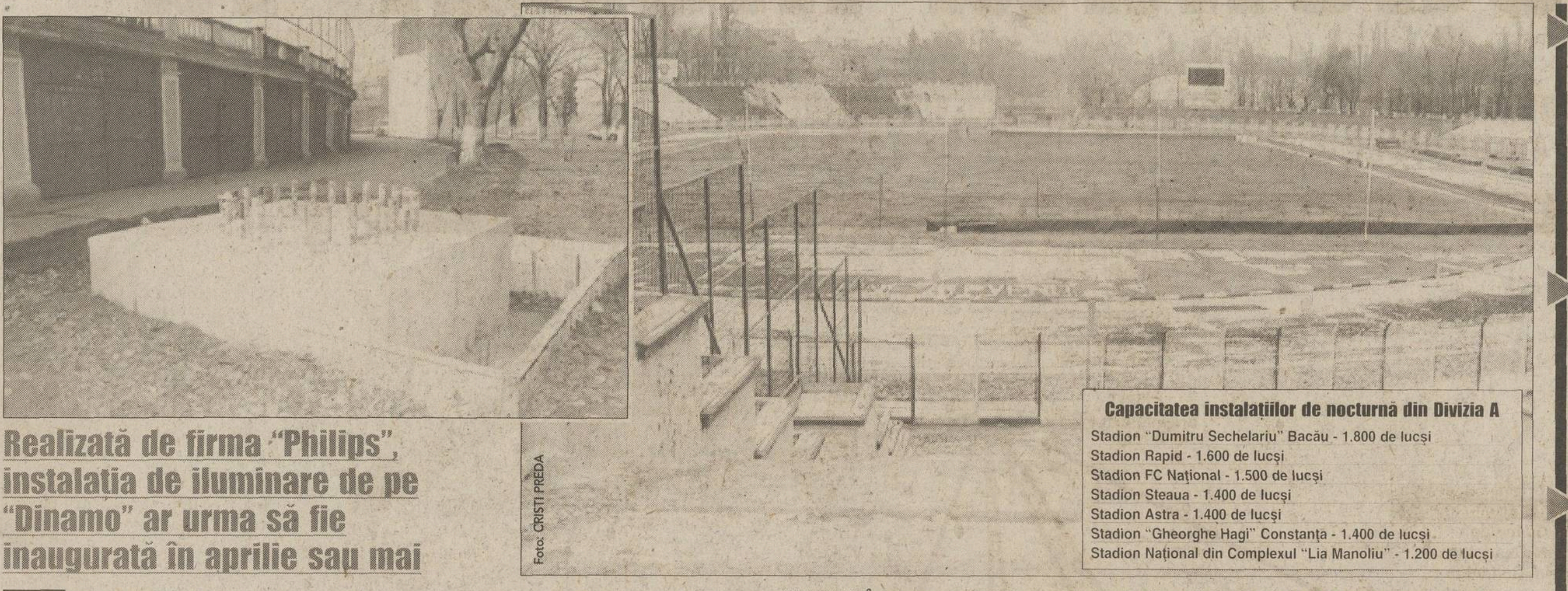

Foto: CRISTI PREDA

Capacitatea instalaţiilor de nocturnă din Divizia A

Stadion "Dumitru Sechelariu" Bacău - 1.800 de lucşi
Stadion Rapid - 1.600 de lucşi
Stadion FC Naţional - 1.500 de lucşi
Stadion Steaua - 1.400 de lucşi
Stadion Astra - 1.400 de lucşi
Stadion "Gheorghe Hagi" Constanţa - 1.400 de lucşi
Stadion Naţional din Complexul "Lia Manoliu" - 1.200 de lucşi

*TERMEN. **Întreg proiectul de modernizare a bazei din Ştefan cel Mare ar trebui să fie finalizat pînă la sfîrşitul anului viitor, în timp ce nocturna de pe arena centrală ar putea fi inaugurată la meciul de campionat cu U Craiova, programat în etapa a 24-a, pe 4 mai. În medalion, unul din postamentele pentru stîlpii instalaţiei de iluminare***

Realizată de firma "Philips", instalaţia de iluminare de pe "Dinamo" ar urma să fie inaugurată în aprilie sau mai

Eduard Apostol
Justin Gafiuc

Dinamo şi Philips România au organizat ieri la Casino Paris o conferinţă de presă ocazionată de semnarea contractului de achiziţionare a instalaţiei de nocturnă pentru stadionul din Ştefan cel Mare. Alb-roşiii au fost reprezentaţi la cel mai înalt nivel, din partea clubului fiind prezenţi numeroşi oameni din conducere, în frunte cu preşedintele Nicolae Badea şi vicepreşedinţii Nicolae Berechet şi Petre Badea, ultimul avînd şi calitatea de patron al trustului "Aedificia Carpaţi", care va fi antreprenorul general al lucrării. Din partea companiei olandeze a venit chiar managerul general Paul Hansen, care, în deschiderea întîlnirii cu jurnaliştii, a făcut o prezentare a firmei, iar apoi, pe un ecran, s-au derulat imagini din complexul "Dinamo", însoţite de sumele ce urmează să fie investite în fiecare subproiect şi termenul de realizare.

Costurile pentru reabilitarea completă a parcului sportiv se ridică la 97,6 miliarde de lei, dintre care 38,5 miliarde înseamnă banii necesari numai pentru nocturna de pe arena centrală, una tip "ArenaVision", de ultimă generaţie. Ea va avea o capacitate de 1900 de lucşi, două generatoare paralele şi trei sisteme de iluminare în trepte: una pentru meciuri internaţionale oficiale, una pentru partide naţionale şi alta pentru "amicale". Diferenţierea se face şi în funcţie de amănuntul dacă întîlnirile sînt sau nu preluate de televiziuni. Modernizarea bazei se va răsfrînge şi asupra altor trei obiective, în dreptul cărora vor fi implementate, de asemenea, sisteme de iluminare. Este vorba despre fostul stadion "Victoria", terenul de antrenament al "cîinilor" şi velodromul, ultimul urmînd ca, pe lîngă activităţi sportive, să găzduiască şi acţiuni de altă natură, cum ar fi concertele. Totodată, în jurul terenului principal se vor deschide mai multe restaurante în sistem fast-food, scop în care se va şi organiza o licitaţie pentru desemnarea cîştigătorului acestui proiect colateral.

Cea mai mare parte a investiţiei va fi suportată din surse bugetare de Ministerul de Interne, dar pentru acoperirea sumei finale se va face apel şi la venituri extrabugetare (sponsori), chiar secţia de fotbal fiind implicată financiar în derularea construcţiilor. Printre viitorii beneficiari se va număra nu numai FC Dinamo, ci şi federaţia de atletism, dat fiind faptul că în Ştefan cel Mare va exista şi o pistă de nivel olimpic, dotată cu 9 culoare.

TABELĂ DE 400.000 DE DOLARI

În planul privind modernizarea şi aducerea la normele occidentale ale stadionului FC Dinamo este prevăzută şi montarea unei tabele performante, care să aibă un sistem de plasmă, realizare din ultima generaţie a firmei Philips. Se estimează ca în primăvară, noua tabelă să fie dată în folosinţă, pe aceasta existînd posibilitatea ca spectatorii să vizioneze faze din timpul meciurilor de fotbal şi concursuri de atletism. Instalaţia electronică va costa 400.000 de dolari, suprafaţa ei fiind de 60 metri pătraţi. Toate echipele mari din Europa au o astfel de tabelă, una oarecum similară fiind amplasată la finele anului trecut şi pe arena din Trivale.

Recompensă de la olandezi

La conferinţa de presă de ieri au participat pe lîngă, conducătorii dinamovişti, Nicolae Badea *(foto, în picioare)*, Nicolae Berechet, Petre Badea şi Cornel Dinu, şi managerul general al Philips, Paul Hansen, şi ambasadorul Olandei la Bucureşti, Peter Jan Wolthers. De fapt, ultimul chiar a glumit, afirmînd că "iluminarea stadionului Dinamo este o recompensă pentru faptul că sînt jucători rom`ni care evoluează în Olanda". La întîlnirea cu presa a fost prezent şi Ovidiu Stîngă, fost component al echipei PSV Eindhoven, formaţie susţinută financiar de Philips, mijlocaşul fiind recunoscut de oficialii olandezi.

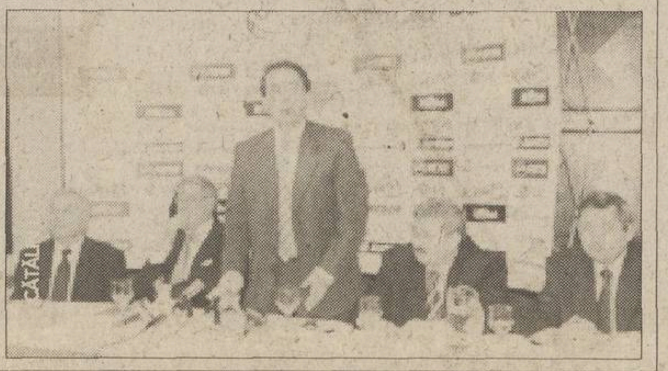

KIRIŢĂ ŞI ZICU, FAVORIŢII FANILOR

"Dinamo on-line" este un site neoficial al echipei din Ştefan cel Mare, realizat de suporteri. Ultimele două sondaje efectuate pe net au fost: "Cine ar trebui să fie noul căpitan?" şi "Care dintre tinerii jucători credeţi că are şanse să prindă echipa?". Prima interogaţie s-a născut după plecarea lui Mihalcea la Genoa, "Ţăranul" preluînd banderola de la Lupescu, iar cealaltă a apărut deoarece stafful "cîinilor" a anunţat că politica lui Dinamo se va baza în viitor pe promovarea fotbaliştilor proveniţi din propria pepinieră. Suporterii îl văd drept nou căpitan pe Kiriţă (20 voturi), urmat de Fl. Petre (10) şi Bolohan (3). La al doilea sondaj, favoritul e Zicu (16 voturi), secondat de Vătavu (13) şi Bălţoi (2).

TRICOURI GALBENE DE REZERVĂ

Clubul din Ştefan cel Mare şi-a luat din timp măsuri pentru a nu trăi experienţa prin care a trecut recent Universitatea Craiova cu tricourile inspirate după modelul Dinamo. "Cîinii" au un set de echipament alb, varianta de rezervă fiind de culoare roşie, adică exact combinaţia tradiţională a echipei. Fiind utilizabil numai la meciurile din cupele europene, al treilea rînd din magazia liderului e galben, alegîndu-se această nuanţă şi pentru că ea nu se mai regăseşte printre simbolurile nici uneia dintre rivalele Steaua, Rapid sau U Craiova.

SUPERCUPA E IMPORTANTĂ PENTRU ION MARIN

Pe 2 martie este programată desfăşurarea Supercupei României, între Dinamo şi Steaua, însă antrenorul roş-albaştrilor, Victor Piţurcă, a declarat că priveşte întîlnirea mai mult ca fiind una amicală. În schimb, tehnicianul din Ştefan cel Mare, Ion Marin, a spus ieri că meciul din Supercupă este important pentru el. "E problema lui Victor Piţurcă vizavi de ce a declarat. Mi-aş dori să fie un joc frumos, deoarece nici unul dintre noi nu are nevoie de accidentaţi sau de suspendaţi în vederea începutului returului", a subliniat "Săpăligă".

IORDACHE SE EXTERNEAZĂ VINERI

Operat de urgenţă luni dimineaţă în urma unei crize de apendicită, Adrian Iordache va rămîne internat pînă vineri în rezerva 26 a Spitalului Municipal din Capitală, unde se află sub directa supraveghere a doctorului echipei, Alin Dragomir. Jucătorul, căruia i s-a introdus în burtă un tub de dren, a putut ieri să se ridice din pat şi să umble prin cameră, starea sa actuală neprezentînd nici un fel de complicaţii postoperatorii. Fundaşul "cîinilor" va fi nevoit să aibă o pauză de o lună de zile, ceea ce înseamnă că, pe lîngă turneul din Turcia, el va rata şi primele etape din retur.

INTERESAT DE REZULTATELE "AMICALELOR" DIN ANTALYA

Antrenorul Ion Marin a precizat că, spre deosebire de turneul din Bulgaria, în stagiul de pregătire din Antalya îl vor interesa şi rezultatele meciurilor amicale. "Este normal acest lucru, deoarece după partidele din Turcia vom definitiva unsprezecele de bază. În Bulgaria n-am pus baza pe scorul final, însă acum vom acorda atenţie acestui aspect. Oricum, am observat că şi adversarii noştri se caută şi încearcă mai multe formule", a declarat tehnicianul. În turneul din ţara vecină, Dinamo a înregistrat trei înfrîngeri şi o remiză.

RAPID

"Nu semnezi, nu joci"

Acesta este mesajul pe care Chiriţă, jucător aflat la final de contract, l-a primit pentru că a refuzat prelungirea înţelegerii

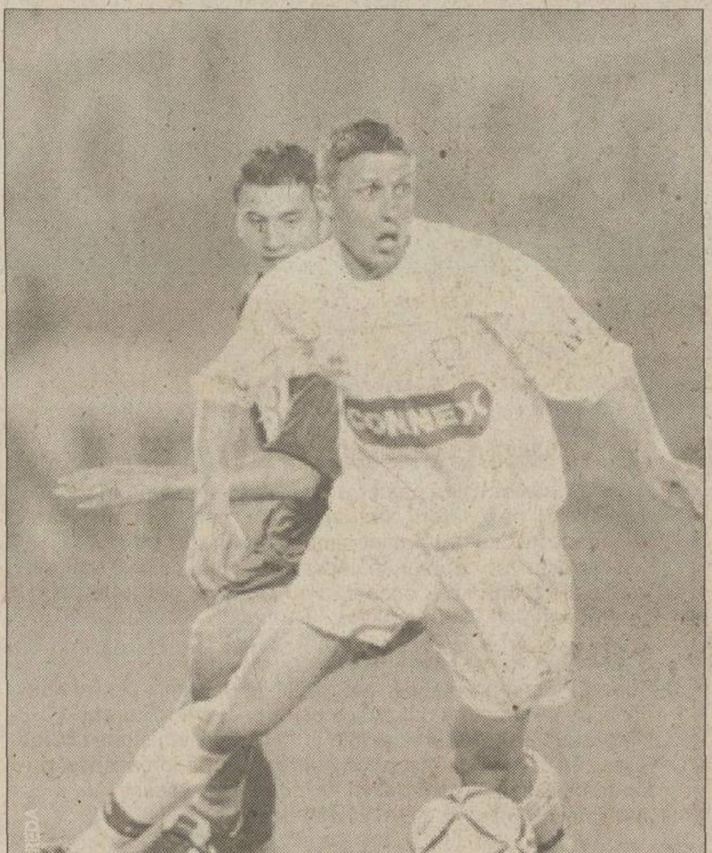

Foto: CRISTI PREDA

*ULTIMUL JOC LA RAPID? **Astăzi, la ora 15:30, pe stadionul Rocar, giuleştenii dispută un meci amical în compania divizionarei secunde Fulgerul Bragadiru. Ar putea fi ultima apariţie a lui Daniel Chiriţă în tricoul vişiniu al echipei de seniori***

Radu Oprişan
Cristi Zagaradniuc

În tur, stelistul Erik Lincar a fost trecut pe linie moartă de formaţia din Ghencea. N-a făcut vreo prostie, nici n-a vîndut vreun meci, însă a refuzat să semneze prelungirea contractului cu roş-albaştrii. Aşa s-a întîmplat şi cu Ionuţ Bădescu, de la Farul, iar acum pe listă se află Daniel Chiriţă, de la Rapid. Clubul de lîngă Grant i-a oferit fundaşului un nou contract, pe trei ani. Condiţiile financiare sînt superioare, însă au apărut şi clauze care condiţionează luarea banilor. Prima, pentru a încasa toţi cei 50.000 de dolari, fotbalistul trebuie să fie prezent pe teren la cel puţin 26 de partide, iar a doua, echipa din străinătate interesată să-l transfere pe perioada contractului ar trebui să plătească 500.000 de dolari. În aceste condiţii, jucătorul, sfătuit şi de managerul său, Mircea Petescu, a spus că refuză parafarea hîrtiilor, chiar şi cu riscul de a nu mai fi folosit. "Eu vreau să joc la Rapid, vreau să-mi prelungesc contractul, însă cred că şi clubul ar putea să aibă mai multă înţelegere şi să nu-mi pună asemenea clauze", a precizat Chiriţă.

Vicepreşedintele Constantin Zotta confirmă negocierile anevoioase cu fundaşul giuleştean, însă evită să afirme că nesemnarea contractului va atrage după sine izolarea fundaşului. "Eu credeam că totul e în regulă, că ne-am înţeles. De aceea am şi trimis hîrtiile impresarului său, dar văd că parafarea întîrzie. În această situaţie, mi se pare normal ca şi clubul să-şi schimbe strategia", a declarat oficialul vişiniilor. Că, aproape cert, fotbalistul nu se va afla sîmbătă în avionul de Larnaca, o dovedeşte numele iniţiatorului acestei poziţii radicale: George Copos. Adică omul care ia deciziile. Astfel, soarta lui Chiru pare pecetluită. Cel puţin pînă la 1 iunie, cînd îi expiră contractul.

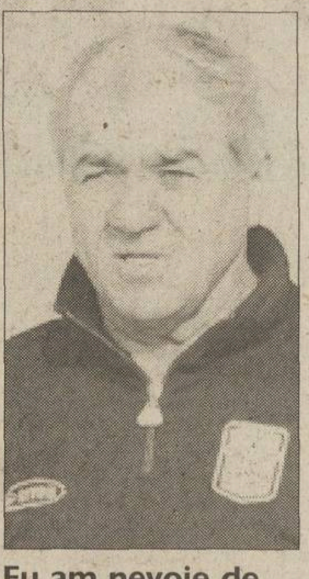

Eu am nevoie de Daniel Chiriţă pe teren, însă el trebuie să fie liniştit. Or, cum se poate concentra la nivel maxim, dacă nu ştie care va fi viitorul său? Ar trebui să semneze cu Rapid

Viorel Hizo,
antrenor Rapid

ACCIDENTARE

Stanciu se operează de menisc

Fundaşul rapidist va fi "tăiat" astăzi de doctorul Doru Filipescu şi devine indisponibil pentru o perioadă de aproximativ 40 de zile

Radu Oprişan
Cristi Zagaradniuc

La numai 10 minute după ce a intrat pe teren la partida amicală cu Sportul Studenţesc de săptămîna trecută, Nae Stanciu (foto) a cerut să fie schimbat. Simţise o înţepătură, după un contact cu un adversar, la genunchiul stîng, acolo unde avusese un traumatism la finalul turului. Stanciu nu a vrut să forţeze o recidivă, dar situaţia s-a dovedit chiar mai gravă după citirea rezultatului de la examenul RMN făcut ieri la Spitalul Colentina. Cel puţin la prima vedere, el are o leziune de menisc extern şi va ajunge astăzi pe masa de operaţie.

Fotbalistul rapidist va fi însoţit de medicul echipei, Marian Dumitru, la Spitalul Sf. Ioan, unde va fi luat în primire de chirurgul ortoped Doru Filipescu. "Stanciu va fi supus unei intervenţii denumite artroscopie. Dacă diagnosticul rămîne cel stabilit după interpretarea rezonanţei magnetonucleare, în sensul că nu mai descoperim şi alte afecţiuni, Stanciu va fi indisponibil 40 de zile", spun medicii. După artroscopie, fotbalistului nu îi va fi imobilizat piciorul şi va putea pleca acasă chiar fără să se ajute de cîrje.

CONCURS

Mai poţi trimite şase plicuri în luna februarie

2002 PREMII

Nume ....
Prenume ....
Str. ....
Nr. ..... Bloc ..... Scara ..... Ap. ..... Sector ....
Localitate ....
Judeţ ....
Nr. telefon ....

Cifra zilei 2

În această lună concursul porneşte de la zero. Pentru cele 1001 premii care se vor acorda la a doua tragere la sorţi (5 martie) trebuie trimise numai taloanele publicate de ProSport în februarie

Prima etapă a concursului "2002 premii" s-a încheiat cu desemnarea primilor 1001 cîştigători.

Cea de-a doua parte a concursului "2002 premii" continuă în luna februarie. ProSport publică zilnic taloane a căror cheie sînt cifrele 2 şi 0. Decupează 4 taloane astfel încît să formezi din cifre anul 2002 (două taloane cu cifra 2 şi două cu 0). Completează datele tale personale pe cupon şi trimite plicul pe adresa **OP 31, CP 14, pînă pe data de 28 februarie (data poştei).**

La tragerea la sorţi, care va avea loc pe data de 5 martie, vor participa numai plicurile cu taloane publicate în februarie. Nu trimite cupoane decupate în ianuarie. Decupînd zilnic un talon în luna februarie poţi trimite pentru concurs 6 plicuri. Mai multe plicuri, mai multe şanse de cîştig. Pentru informaţii suplimentare sunaţi la (01) 205.22.54.

Din 2002 premii au mai rămas jumătate

1	Dacia SupeRNova
3	calculatoare Pentium
5	frigidere
4	televizoare
8	seturi de cîte 4 cauciucuri
10	baterii auto
150	mingi de fotbal
5	premii a cîte un milion de lei
15	premii a cîte 300.000 lei
800	premii a cîte 200.000 lei

STEAUA

Golgeterul-tăvălug

Din ianuarie 2000, cînd a venit la Steaua, Claudiu Răducanu a evoluat în 88 de partide, reuşind să marcheze 47 de goluri

Marius Mărgărit

Pînă să ajungă în Ghencea, Claudiu Răducanu era un simplu atacant la FC Extensiv. Avea 24 de ani și pînă atunci cariera lui se derulase în umbra diviziilor inferioare, fără nimic senzațional. În 5 ani apucase să joace doar 19 meciuri în prima divizie, înscriind doar 5 goluri, toate în turul campionatului 1999-2000.

A fost primul jucător transferat de Victor Pițurcă, imediat după numirea sa ca antrenor principal al roș-albaștrilor în decembrie '99. Steaua a plătit Extensivului 165.000 de dolari, oltenii urmînd să mai primească încă 50 la sută din următorul transfer al jucătorului, dar nu mai mult de 300.000 de dolari. La început părea un pariu pierdut. Dezordonat în joc, risipind efort, dar și situații de gol cu aceeași ușurință, Răducanu nu a reușit multă vreme să-și justifice prezența printre titularii formației din Ghencea. A invins ghinionul abia pe finalul returului, cu o triplă la Galați, urmată apoi de o dublă în meciul din Valea Roșie, cu Extensiv, fosta sa echipă căreia i-a pecetluit despărțirea de primul eșalon. Nici în prima parte a campionatului 2000-2001 lucrurile nu aveau să se schimbe, Răducanu fiind eclipsat în continuare de propriile slăbiciuni, dar și de colegii din atac, Vlădoiu, Ciocoiu sau Dănciulescu. O dată cu plecarea primului, olteanul a explodat, dovedindu-se a fi omul de care Steaua avea nevoie. Colțos, mereu dispus la efort, Claudiu s-a bătut continuu cu fundașii adverși. Un adevărat tăvălug, care cade, își smulge părul din cap, atrăgîndu-și chiar și furia lui Pițurcă, se ridică și o ia de la capăt, cu un singur scop, să treacă mingea de linia porții.

Cu aceeași ambiție a puștiului care, cu ani în urmă, juca miuțe cu *sufletul la gură pe maidanele Craiovei*, Claudiu a început să-și facă meseria de atacant, să înscrie. Eficacitatea sa a fost unul dintre argumentele decisive ale Stelei în returul la capătul căruia, după trei ani de așteptare, titlul de campioană revenea în Ghencea. De atunci, Răducanu a devenit o certitudine, omul de al cărui sprint se leagă toate speranțele roș-albaștrilor, chiar dacă nu are încă știința jocului lui Vlădoiu, sîngele rece al lui Dănciulescu sau mișcarea felină a lui Ciocoiu. Deși a făcut primii pași spre "națională" abia la 26 de ani, Claudiu își dorește să ajungă mai sus. "N-am de gînd să mă opresc", avertizează el mereu zîmbind.

CLAUDIU RĂDUCANU

- **Născut pe 3 decembrie 1976, la Craiova**
- **În Divizia A: 75 meciuri / 28 goluri**
- **Debut: 24 septembrie 1994: FC Inter Sibiu - Electroputere 4-0**
- **În perioada 1995-1998 a jucat la Electroputere Craiova, iar între 1998-1999 a fost legitimat la Extensiv, ambele aflate în Divizia B**
- **În cupele europene, ediția 2001-2002: 5 meciuri / 4 goluri**

***OMUL CU GOLUL.* Claudiu Răducanu nu-și găsește liniștea decît în secundele cînd mingea trimisă de el scutură plasele porților adverse**

"Am rămas dator în campionat"

Claudiu, ai început tare la Norcia, cu trei duble.

Păi, asta e treaba mea, să dau goluri. Cît mai multe, indiferent dacă e vorba de un meci oficial sau de unul amical. Acum sîntem în turneu, am ajuns în semifinale și vrem să cîștigăm trofeul. Dar nu reușitele de aici contează, cele din campionat sînt mult mai importante pentru mine și colegi.

Apropo de campionat, cum de n-ai reuşit decît 6 goluri în tur?

Ratez prea mult, asta e. Recunosc, am cam rămas dator suporterilor, colegilor și antrenorilor, dar vreau să mă revanșez în partea a doua a campionatului. Trebuie să recuperăm diferența de patru puncte față de Dinamo. Or să vină ei în Ghencea și altfel vor sta lucrurile. Plus că la capitolul Dinamo am restanțe, nu le-am dat încă nici un gol, dar poate rezolv și asta, măcar la Supercupă.

La echipa naţională te mai gîndeşti?

Cum să nu. Turneul din Portugaila a fost o experiență foarte utilă pentru mine. Din păcate, și acolo am irosit prea multe ocazii. Dar nu mă descurajez, trebuie să înscriu cît mai mult în retur, numai așa îl pot convinge pe domnul Iordănescu să mă mai cheme la lot. E singura mea șansă, sînt conștient de asta, așa că o să trag și mai tare.

Golurile marcate de Claudiu Răducanu pentru Steaua

Sezon	Campionat	Cupă	Cupe Europene	Amicale
1999-2000	5	-	-	5
2000-2001	12	-	-	3
2001-2002	6	2	4	10

CAUŢIUNE DE 270 DE MILIOANE

Procesul intentat CS Steaua de către firma Tehnorob a avut ieri prima înfăţişare la Judecătoria Timişoara. Instanţa a decis amînarea cauzei pentru 12 martie din motive procedurale, iar judecătoarea Lenuţa Zbîrcea Purdela a decis ca gruparea din Ghencea să achite o cauţiune de 270 de milioane lei pînă la termenul următor, deoarece a blocat licitaţia. Avocatul societăţii Tehnorob, Alexandru Mălăescu, a declarat: "Avem un titlu executor împotriva CS Steaua de 25 de miliarde lei, dar nu-l putem executa deorece ei susţin că este vorba despre o proprietate publică. Prin documentele pe care le-am depus la dosar am încercat să dovedim că această instalaţie de nocturnă, adusă de noi din Olanda, este o proprietate privată. În momentul de faţă, creanţa a ajuns la 40 de miliarde lei şi va creşte". *(Cătălin Cocoş - Timişoara)*

ÎNŢELEGERE CU URALAN

Luni, reprezentanţii grupării ruse Uralan Elista au venit la Bucureşti pentru a trata cu Steaua transferul lui Valeriu Bordeanu. Părţile au ajuns la un acord şi au parafat actele, urmînd ca pînă vineri să se vireze în contul roş-albaştrilor suma de 200.000 de dolari, moment în care campionii României vor elibera cartea verde a jucătorului. *(Marius Mărgărit)*

MITRIŢĂ NU E APT

Ajuns la Norcia cu o întîrziere de 5 zile faţă de coechipierii săi, Dorin Mitriţă încă se resimte după tendinita contractată în cantonamentul de la Forban. El nu a intrat deocamdată în programul normal de pregătire, antrenîndu-se separat de restul lotului. Fundaşul stînga nu va putea să evolueze în nici una din cele două meciuri de la Norcia, urmînd să revină pe gazon abia în "amicalele" din ţară. *(Cătălin Ţepelin)*

CEAHLĂUL

Probleme cardiace pentru Tiberiu Şerban

Fotbalistul nemţean suferă de sindromul Wolf Parkinson White, avînd tulburări de ritm ale inimii, şi a ratat, pentru moment, turneul echipei în Cipru

Eduard Apostol
Ioan Viorel

Tiberiu Şerban a dat un randament foarte bun de la venirea lui Marin Barbu pe banca tehnică, antrenorul avansîndu-l din linia mediană în atac. După un sezon de toamnă în care a bifat 14 meciuri şi a marcat trei goluri, nemţeanul a fost unul dintre evidenţiaţii turneului selecţionatei LPF în Golful Persic, "Magiun" considerînd că jucătorul său ar fi meritat încercat şi la prima reprezentativă. Cînd totul părea să meargă bine pentru fotbalistul Ceahlăului, el a fost anunţat că nu va face deplasarea cu echipa în stagiul de pregătire din Cipru. Aceasta deoarece are probleme la inimă, mai exact suferă de sindromul Wolf Parkinson White, unul de preexcitaţie atrioventriculară, cu tulburări de ritm cardiac. Şerban a aflat de aceste probleme încă de anul trecut, însă în urma unor verificări medicale efectuate de profesorul Radu Ciudin, la Spitalui Fundeni din Capitală, a primit drept de joc. Rezultatele ultimelor investigaţii în cazul său sînt contradictorii, la unele ieşind bine, la altele nu.

Jucătorul nemţean îi consideră vinovaţi pe doctorii din Piatra Neamţ, care i-au interzis să meargă în Cipru, aceştia recomandîndu-i să întrerupă antrenamentele şi să facă un nou control amănunţit. "Anul trecut, medicii din Piatra mi-au spus că nu o să mai joc fotbal niciodată. M-a văzut doctorul Ciudin şi dînsul mi-a spus că nu sînt probleme. M-am antrenat normal în această iarnă şi n-am nimic. Doctorii din Piatra au spus să nu merg cu avionul că aş putea chiar muri, din cauza presiunii, dar am zburat la începutul anului vreo şase ore pînă în Arabia Saudită şi nimic. Habar n-au! Într-adevăr, am sindromul Wolf Parkinson White, este ceva ereditar în cazul meu. Mai exact, există o arteră care nu alimentează normal inima. Dar nu e ceva care să-mi pericliteze cariera", a spus Şerban. Astăzi, el va face un control amănunţit în Capitală. Antrenorul Marin Barbu este sigur că elevul său se va reface curînd: "Dacă rezultatele ies bine, sîmbătă poate veni în Cipru, o dată cu preşedintele Gheorghe Ştefan".

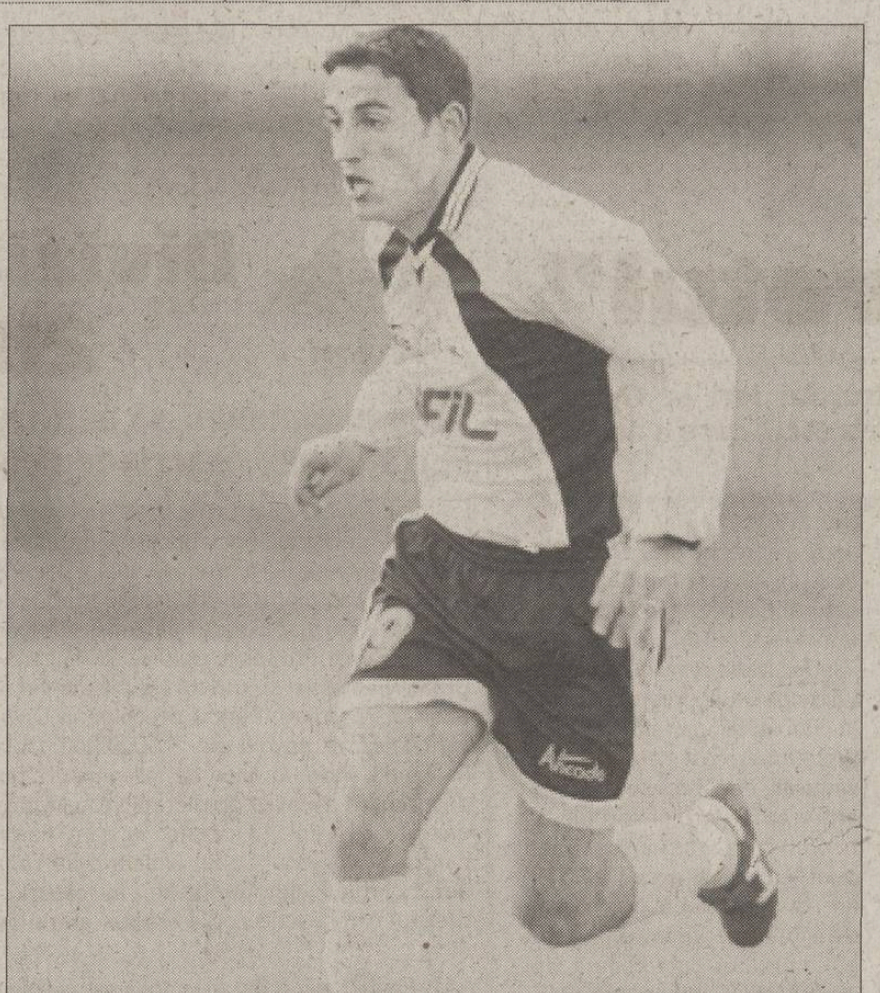

***INTERDICŢIE.* Tiberiu Şerban a prins un tur bun la Ceahlăul, însă doctorii nu i-au permis deplasarea în Cipru din cauza tulburărilor de ritm cardiac**

AU PLECAT ÎN CIPRU

Echipa nemţeană a plecat ieri seară spre Larnaca, unde va efectua un stagiu de pregătire de zece zile, antrenorul Marin Barbu deplasînd un lot de 23 de jucători. Lipsesc Goian, accidentat, Tiberiu Şerban, probleme cardiace, şi Forminte, selecţionat la echipa de tineret. Ceahlăul are programat mîine un amical cu echipa maghiară de primă ligă Debrecen, urmînd ca la ajungerea în Cipru, să fie informată şi în privinţa celorlalte partide de verificare pe care le va disputa.

LA UN PAS DE PERITONITĂ

Portarul Remus Munteanu a fost operat de urgenţă zilele trecute de apendicită, jucătorul în vîrstă de 27 de ani fiind chiar la un pas de peritonită, însă intervenţia chirurgicală a fost promptă. Goal-keeperul a bifat trei prezenţe în Divizia A pentru formaţia de sub Pietricica, însă în ultima vreme nu a mai prins lotul primei echipe, fiind împrumutat la formaţia satelit din Divizia C, Ceahlăul II.

Drum bun
Gute Reise
Na shledanou
Bon voyage
Goede reis
ΚΑΛΟ ΤΑΞΙΔΙ
Jó utat
Olanda
Germania
Cehia
Belgia
Slovacia
România
Ungaria
Franța
Grecia
ALO

ALO te prinde bine în Europa!

ALO este singurul serviciu pre-plătit de telefonie mobilă din România care oferă Roaming* tuturor utilizatorilor săi.

Apelaţi 444 pentru a activa serviciul Roaming.
*Roaming-ul este operaţional în Franţa, Germania, Olanda, Grecia, Cehia, Slovacia, Ungaria şi Belgia.

Te provoacă la dialog

U CRAIOVA

"Ştiinţa" a zburat cu Farul şi Ceahlăul

Aseară, lotul Universităţii a plecat cu o cursă charter în Cipru, unde "juveţii" vor desfăşura un stagiu de pregătire în următoarele 12 zile, perioadă în care se vor juca cinci partide amicale. N-au făcut deplasarea Manta şi Cezar Dinu, care într-una din zilele următoare vor poposi în China pentru a discuta un posibil transfer, şi George Şerban, care este accidentat. Antrenorul Florin Marin i-a aşteptat la Bucureşti pe jucători, aceştia îmbarcîndu-se în avion alături de componenţii Farului şi Ceahlăului, echipe care vor susţine şi ele stagii de pregătire în Cipru. **(Cristi Stăncescu - Craiova)**

"Flocea" dat în judecată

Corespondentul ProSport din Craiova, Cristi Stăncescu, a depus o plîngere penală la Judecătoria Craiova împotriva antrenorului Universităţii, Florin Marin, pentru săvîrşirea infracţiuni de lovire, prevăzută de articolul 180, alineatul 1, Cod Penal, şi insultă, prevăzută de articolul 205, Cod Penal. Prin această plîngere partea vătămată s-a constituit parte civilă şi solicită o despăgubire de 2 miliarde de lei. Prima înfăţişare în cadrul acestui proces va avea loc pe 4 martie 2002. **(Dan Udrea)**

INFO

SERIA B2 / UTA. Clubul arădean va negocia la sfîrşitul acestei săptămîni, cu FC Bihor, transferul portarului Marius Mîrne, în condiţiile în care şi titularul Sebastian Huţan este foarte curtat. "Este o problemă gravă pentru lotul de seniori. Probabil că Mîrne va pleca, iar Huţan este în atenţia mai multor cluburi din prima divizie şi nu ştim dacă va rămîne la Arad. Deocamdată, singurele soluţii sînt juniorii Caliţoiu şi Merşca, rezerve la Viareggio, şi Potoreţ de la Romvest", a declarat preşedintele Lupaş. **(Ovidiu Gancea - Arad)**

SERIA B2 / APULUM. Conducerea echipei din Alba Iulia intenţionează să-l legitimeze pe atacantul Gideon Ejibitini de la Oţelul Galaţi. Apulum încearcă să suplinească posibila pierdere a lui Cristian Scarlat, care a plecat aseară în probe la Şerif Tiraspol, echipă la care a fost transferat în această iarnă şi arădeanul Sorin Botiş. În probe la Apulum a venit şi Răzvan Dîlbea de la Electromagnetica, iar antrenorul Aurel Şunda a renunţat la Trandafir şi Huştiu. **(Dan Henegar - Alba Iulia)**

MECIURI AMICALE

FC Baia Mare - SV Wehen (Liga a III-a Germania) .... **2-1 (2-0)**

Au marcat: Bilaşco 5, 26 / Saueer 56

FC Baia Mare: Pap-Deac - I. Bălan, Cînu (65 Frăsinescu), Ambăruş, D. Sabău - Cr. Ţiplea (75 Ciocan), Drule (55 Ghenţi), Dumitraşcu, Gh. Bar (70 Cornea) - Negrean, Bilaşco. **Antrenor:** Costel Orac.

Gaz Metan Mediaş - "U" Cluj .... **2-1 (1-1)**

Au marcat: Boroncoi 10, Cazangiu 78 / Iurişniţi 20

Gaz Metan: Rus - C. Stoica, Nicolau, Şomfălean, Cazangiu, Miclăuş - Pogăcean, Cl. Moldovan, Boroncoi - Boaru, M. Stanciu. **Antrenor:** Silviu Dumitrescu. **Au mai jucat:** Roşca, Drăgulin, Hanc, V. Stoica, F. Popescu, Bunea, Dîmbean.

"U" Cluj: Moldovan - Damian, Boerean, Matei, Szilaghi - Cr. Pop, Giurgiu, Costea, Iurişniţi - G. Ţălnar, Căpuşan. **Director tehnic:** Dan Anca. **Au mai intrat:** Pîglişan, Hiriţ, R. Cîmpean, Florescu, Harmath, Bujiţă.

INTERVIU / ANTRENORI

Martorul lui Iehova şi al lui Doboş

Clujeanul Stelian Gherman a fost adus de fostul lui prieten din copilărie, Anton Doboş, la echipa din Drumul Găzarului, acesta numindu-l zilele trecute chiar principal al "bercenarilor"

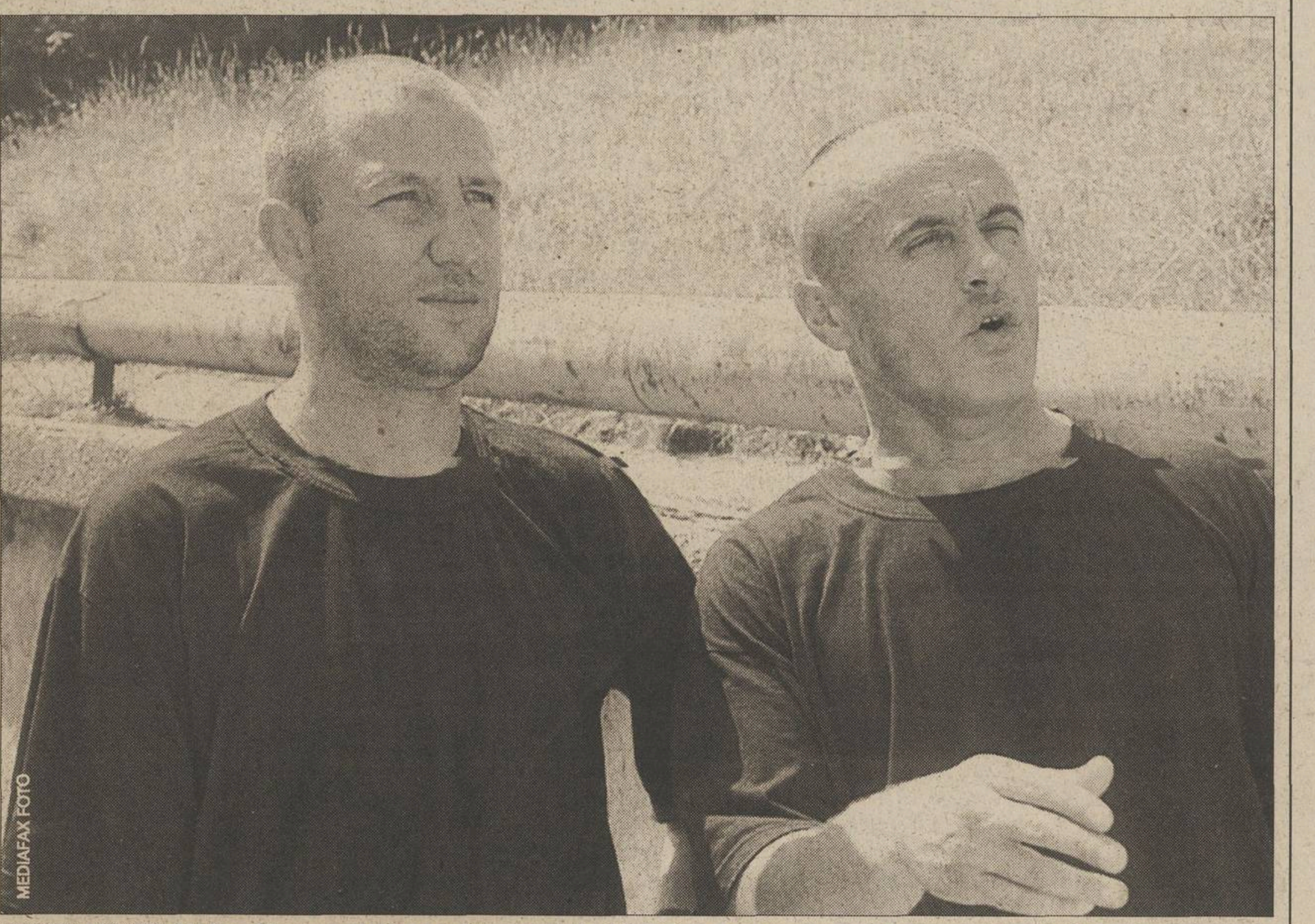

"MERCI, TONI!" Stelian Gherman (stînga, alături aici de Cristi Pojar pe vremea cînd antrenau pe "U") s-a simţit "şomer de lux" după ce a fost dat afară de la Cluj. El spune că îi este recunoscător lui Doboş pentru că l-a adus la Fulgerul

Mihai Paul

Stelian Gherman, 35 de ani, a fost cunoscut pînă acum mai mult prin faptul că este, alături de Ovidiu Sabău, membru al cultului religios Martorii lui Iehova. După cinci etape de la începutul turului, el a fost dat afară de la "U" Cluj, unde era principal. Se părea că a spus adio carierei de antrenor principal. Dar la începutul anului, Doboş l-a luat ca secund la Fulgerul. Mai mult, acum o săptămînă l-a lăsat în locul lui la conducerea tehnică a "bercenarilor", Toni fiind cooptat de Iordănescu la "naţională"

Domnule Stelian Gherman, e greu să fii antrenor principal la Fulgerul?

Sînt încă la început. În urma plecării lui Toni Doboş la echipa naţională, acum o săptămînă, el mi-a cerut să îi iau locul pe banca tehnică. M-a solicitat să îl ajut şi vara trecută, dar atunci nu am putut veni, fiind la "U" Cluj. Sper să nu-l dezamăgesc

Aţi semnat un contract?

Sincer să fiu, nu. La timpul potrivit se va rezolva şi asta. Cu Toni am fost prieten în copilărie la Cluj. Sînt convins că nu vor fi probleme.

"Toni conduce clubul!"

Unii spun că Doboş va conduce echipa în continuare din umbră, numirea dumneavoastră fiind doar de faţadă.

Nu voi fi un antrenor marionetă, dar trebuie să admit că Toni Doboş va lua cele mai importante decizii pentru că este implicat financiar şi managerial. Practic, el conduce clubul. Eu mă ocup de partea tehnică. Mă va ajuta în continuare cu sfaturi fiindcă a acumulat mai multă experienţă. Sînt convins că vom colabora foarte bine. Oricum, obiectivul echipei rămîne promovarea.

În ce relaţii vă aflaţi cu Universitatea Cluj?

Clubul are datorii către mine şi Cristi Pojar, dar vreau ca pînă pe 19 februarie cînd sîntem chemaţi la Federaţie să ne înţelegem pe cale amiabilă. Clujul va rămîne mereu în sufletul meu şi nu vreau să avem conflicte importante.

"Am studiat Biblia un an şi jumătate!"

Sînteţi membru al Martorilor lui Iehova. Cum aţi trecut la această organizaţie religioasă?

Am studiat Biblia un an şi jumătate. Am descoperit adevărata credinţă la Martorii lui Iehova şi cred că nu am greşit trecînd la ei. Nu am făcut aceasta fiind dezamăgit de ortodoxie şi nu m-a influenţat nimeni. Oricum, viaţa mea s-a schimbat în bine, sub toate aspectele.

Aţi fost influenţat de Sabău să treceţi la această credinţă?

Nu are nici o legătură cu Sabău, pentru că era în Italia atunci. Fiecare a aderat independent de celălalt. Într-adevăr, sîntem prieteni foarte buni, iar familiile noastre sînt foarte apropiate, dar alegerea a fost a mea după o lungă chibzuinţă.

FC BAIA MARE

Cantonament de cinci stele

Un mic paradis

Complexul hotelier "Adora Golf" *(foto)* a fost ridicat pe partea dreaptă a plajei din Belek, la aproximativ 29 de kilometri de Aeroportul din Antalya. Este situat în apropierea faimoaselor cluburi de golf "National Club" şi "Tat Golf Belek International". Cotat la 5 stele, stabilimentul are 425 de camere, cu 850 de paturi şi patru apartamente, 3 restaurante, 5 baruri şi o sală de mese cu 350 de locuri, 14 săli de conferinţe. În privinţa condiţiilor de refacere, hotelul pune la dispoziţie o sală de fitness, saună, jacuzzi, o piscină acoperită şi una descoperită. Pentru petrecerea timpului liber, "Adora Golf" este dotat cu mese de biliard, tenis de masă şi terenuri de squash, fotbal, baschet şi volei.

Radu Bichiş

Lotul băimărean este cazat în complexul hotelier "Adora Golf", dotat cu 8 terenuri prevăzute cu instalaţie de nocturnă

Din cauza lipsei terenurilor de antrenament în ţară, divizionara B FC Baia Mare a plecat, în urmă cu o săptămînă, pentru a efectua a doua parte a cantonamentului de iarnă la Belek, o staţiune din Antalya, Turcia. Lotul băimărean s-a cazat la complexul hotelier "Adora Golf", un stabiliment cotat la 5 stele şi dotat cu 8 terenuri de fotbal, prevăzute cu nocturnă. "Nici nu mi-am închipuit că o să găsim aşa condiţii extraordinare aici. Rămîi uimit ce au putut face turcii din nişte pustietăţi. Avem acces la absolut toate facilităţile de aici, inclusiv la saună, baie turcească şi bazin. În plus, avem la dispoziţie 3 terenuri, pe care ne antrenăm în nocturnă. A mai plouat în ultimele zile, dar gazonul nu a avut de suferit", a descris Justin Balaj, directorul sportiv al clubului, condiţiile oferite de staţiunea turcă. În acelaşi complex hotelier sînt cazate alte 9 formaţii din Elveţia, Austria, Germania, Georgia, iar România mai este reprezentată de Astra Ploieşti.

Programul echipei băimărene este bazat pe antrenamente cu mingea şi jocuri amicale. De altfel, băimărenii au disputat pînă acum 5 partide, urmînd să joace un ultim meci de verificare astăzi, în compania Astrei Ploieşti. Antrenorul Costel Orac s-a declarat mulţumit de randamentul elevilor săi. "Echipa s-a mişcat bine, mai avem puţin de cizelat pînă începe returul. Nu vom mai transfera nici un jucător, deoarece lotul e omogen şi posturile sînt bine acoperite. Pentru noi, aducerea lui Ambăruş e un real cîştig după plecarea lui Paşcovici la Petrolul. Altfel, în timpul liber mai jucăm un tenis de masă între noi, dar nu pot să-ţi zic cine e campionul", a spus tehnicianul. Mîine, cu o zi înainte de plecarea spre casă, jucătorii băimăreni au programată o vizită la Antalya, pentru a-şi cumpăra cadouri şi suveniruri pentru cei de acasă, iar vineri la prînz se vor reîntoarce în ţară.

MEDIAFAX FOTO

A RĂMAS MASCĂ. Directorul sportiv Iustin Balaj s-a arătat impresionat de condiţiile oferite de staţiunea turcă

FC BIHOR

Orădenii au învins "tineretul"

Foto: CSIKOS ROLLAND

SE SIMTE BINE ACASĂ. Atacantul Csehi înscrie meci de meci în cantonamentul de la Gyula

Teodor Biriş
(Gyula)

Partida amicală desfăşurată ieri la Gyula a fost condusă de Dan Petrescu, care a arbitrat după 8 ani

Divizionara B FC Bihor a învins ieri, cu 2-0, lotul naţional de tineret. Ambele echipe se află la Gyula, fiind cazate la acelaşi hotel de trei stele, "Parc". Ambele goluri au fost înscrise cu capul de atacantul maghiar al orădenilor, Csehi (59', 66').

Antrenorul Ion Moldovan a utilizat toţi jucătorii convocaţi, cu excepţia portarului Zdrîncă. "A fost un test util, dar doar după meciurile care urmează o să-mi fac o părere mai elocventă despre jucătorii pe care îi am la dispoziţie", a declarat Moldovan. El i-a remarcat pe Coţan (FC Bihor), Forminte (Ceahlăul) şi Opriţa (CSM Reşiţa), chiar dacă ultimul a evoluat doar 32 de minute, din cauza unei întinderi. Aflat la Gyula în calitate de conducător al delegaţiei române, Dan Petrescu au condus partida. "M-am simţit excelent, chiar dacă n-am mai arbitrat un meci de 8 ani", a declarat la final. În debutul partidei, secundul Cheran i s-a adresat lui Petrescu: "Vezi, să faci tot posibilul să cîştigăm!!". În momentul în care Moldovan a protestat la o decizie, "centralul" l-a avertizat că o să-l urce pe acoperiş. Partida a fost echilibrată în prima parte, în repriza secundă, bihorenii conducînd ostilităţile. Selecţionerul a apreciat că "FC Bihor va avea un cuvînt greu de spus în returul Diviziei B". Din cauza unor accidentări uşoare, Alexandru Moldovan nu i-a putut utiliza pe Mutu, Mihuţ, Munteanu, Rohat, Lungan şi Siminic. Ultimii doi au fost cei mai dezavantajaţi, deoarece se află în atenţia antrenorului lotului de tineret, care ar fi dorit să-i vadă la joc. Lungan a revenit la FC Bihor, după ce clubul orădean nu s-a înţeles cu Videoton pentru un împrumut pînă în vară. Joi şi sîmbătă, FC Bihor va mai disputa două amicale la Gyula cu formaţii ucrainiene.

Lotul de tineret - FC Bihor 0-2

A marcat: Csehi 59, 66

Lot de tineret: Pascal - Tamaş (67 Stoica), Forminte, Marincău - Bandi (77 Manea), Grigore (60 Stanca), Coţan (72 Albinaru), Maxim (66 Mărginean) - Gado, Stancu (60 Marica), Opriţa (32 Pădureţu).

FC Bihor: Mîrne - Diţă, Dumitrescu, Socaciu, Paripovic, Sălăgean (46 Fele) - Costache (46 Şola), Rotariu, Dumitra - Bunea (46 Pancovici), Csehi.

mingi din piele
în combinaţiile
coloristice
solicitate de
cluburi

SC
VIDRA
CONFEX
SA
HUNEDOARA

tel: 054-713751
fax: 054-718094
str. 9 Mai nr. 2,
2750, Hunedoara

EDIŢIA A VI-A

Divizia Fantastică 2002-2003

Dacă intenţionezi să participi şi să cîştigi titlul de cel mai bun antrenor, înscrie-te în joc!

Divizia Fantastică se pregăteşte pentru un nou concurs. Cititorii care vor să fie antrenorii unei echipe de fotbal în campionatul 2002-2003 trebuie să decupeze din ziar Dolarii Fantastici şi taloane de înscriere. ProSport publică în fiecare zi Dolarii Fantastici şi, o dată pe săptămînă, un talon de înscriere. Pentru o echipă în Divizia Fantastică ai nevoie de 10.000.000 Dolari Fantastici şi de un talon de înscriere. Talonul de înscriere trebuie completat în totalitate. În dreapta sus sînt 13 căsuţe, în care participantul îşi va scrie Codul Numeric Personal, din buletinul de identitate. În căsuţa în dreptul căreia scrie codul echipei antrenorul îşi va numerota fiecare echipă începînd cu 01, 02..., pînă la 50, numărul maxim de formaţii admise pentru un singur antrenor.

Pe măsură ce aţi strîns taloane de înscriere şi Dolari Fantastici, corespunzător numărului de echipe pe care vreţi să le jucaţi în campionatul viitor, puneţi-le în plic şi expediaţi-le pe adresa OP 31, CP 16, Bucureşti şi veţi fi înscrişi în joc.

În luna iulie ProSport va publica o listă cu 250 de jucători, din care tu îţi vei alege lotul. Antrenorii îşi vor putea înscrie loturile şi echipele prin Internet, cu ajutorul Telefonului Automat sau cu formulare clasice, expediate prin poştă.

Pentru a înscrie un singur lot în Divizia Fantastică ediţia 2002-2003 ai nevoie de 10 milioane de Dolari Fantastici şi un talon de înscriere. Dolarii Fantastici apar zilnic în ProSport, iar talonul de înscriere o dată pe săptămînă. Trimite plicurile pe adresa **OP 31, CP 16, Bucureşti.** Pentru informaţii suplimentare sunaţi la **(01) 205.22.54.**

DF
13.02.2002
DIVIZIA 2002 2003 FANTASTICĂ
PETROM
Esenta miscarii
DOLARI FANTASTICI
VALOAREA ZILEI
DF
2.000.000
DF
Divizia Fantastică 2002 - 2003

INTERVIU / ROMÂNI

“La Codrea s-a văzut valoarea”

Ziaristul care a criticat dur debuturile lui Mihalcea și Năstase crede că foștii dinamoviști sînt inferiori calitativ lui Codrea, transferat la Genoa în urmă cu un an

Daniel Scorpie

Parcă niciodată "stranierii" noștri n-au dezamăgit atît de mult la debut și nu și-au atras critici așa de severe în presă precum Mihalcea și Năstase la Genoa. Ziarul local "Il Secolo XIX", sub semnătura lui Giuseppe Giannotti, i-a făcut zob în cronica partidei cu Siena (1-1) și abia le-a acordat notă de trecere. Acesta e motivul pentru care am vrut să aflăm direct de la sursă amănunte despre evoluția celor doi ex-dinamoviști.

Chiar așa de slab au jucat românii, signor Giannotti?

Nu le-a ieșit nimic, dar duminică toată echipa a fost un dezastru și era greu ca ei să facă excepție.

Dar Genoa nu pentru asta i-a cumpărat. Nu trebuiau să ajute la ieșirea din criză?

E adevărat, ne așteptam la mai mult de la ei. Mihalcea n-a tras nici un șut la poartă, a avut puține mingi în atac, dar și pe acelea le-a irosit.

TOAST AMINAT. ***Năstase, Sava, Mihalcea și Codrea (de la stînga la dreapta) mai au de așteptat pînă să poată ciocni un pahar după o evoluție bună la Genoa***

Năstase?

A făcut multe faulturi și a intrat foarte dur. După cartonașul galben primit în minutul 11 s-a calmat însă. E destul de rudimentar, dar compensează prin șut și detentă.

Ați putea face o comparație cu primul meci al lui Codrea?

Nici vorbă. Codrea a jucat bine de la debut, s-a văzut valoarea și pînă s-a accidentat nu l-a mai scos nimeni din echipă. E un jucător superior calitativ.

Suporterii i-au contestat în vreun fel pe Mihalcea și Năstase?

Nemulțumirea lor se îndreaptă asupra întregii echipe, n-au avut o țintă precisă.

Credeți că antrenorul Reja îi va păstra titulari și în meciul de la Messina?

Mihalcea va trece probabil rezervă, Carparelli ispășindu-și suspendarea. În ceea ce-l privește pe Năstase, el ar putea fi înlocuit de Mensah, dar Reja nu s-a hotărît încă.

Antrenorul e dispus să-i aștepte să se acomodeze?

Trebuie să avem răbdare cu ei. Nici Platini n-a jucat bine în Italia de la început.

REACȚII

Năstase: “M-am achitat de sarcini”

Fundașul Vali Năstase a evoluat toate cele 90 de minute ale partidei cu Siena, noua achiziție a lui Genoa fiind foarte aproape de a reuși un gol cu un șut de la distanță. Totuși, el a fost criticat de ziariștii locali pentru prestația sa. "M-am achitat de sarcini, mai ales că a fost vorba de primul meu meci la această echipă, la care am doar o săptămînă de antrenamente. Aici se joacă altceva decît în România și îți trebuie un timp pentru adaptare. Multă forță și viteză, un nou sistem de joc, iar ca fundaș central nu îți mai poți permite să urci cu mingea la picior. Antrenorul mi-a spus că trebuie să joc toate baloanele pe vîrfuri și asta am făcut", a declarat noul genovez. ***(Valentin Damian)***

Mihalcea: “Nu sîntem Dumnezeu”

Adrian Mihalcea spune că e normală atitudinea ziariștilor pentru că Genoa trece printr-o perioadă mai slabă și toată lumea e nemulțumită. “Am văzut și eu un ziar local, în care eu și Năstase am fost notați cu 6, adică în media echipei. N-am jucat bine, dar nici slab. E normal să apară critici pentru că n-am cîștigat și nu se făcea atîta tam-tam dacă băteam. Să aibă puținticä răbdare, deoarece nu sîntem Dumnezeu pe pămînt. Echipa trece printr-o perioadă mai slabă și asta s-a văzut. În ceea ce mă privește s-a observat lipsa unei omogenități, a fost primul joc pe acest stadion, însă asigur pe toată lumea că pe viitor nu vor fi probleme. N-o stau acum cu capul în pămînt și aștept partidele următoare în care să dovedesc că s-au înșelat”, a precizat Mihalcea. ***(Valentin Damian)***

ANALIZĂ

După World Cup ‘94 s-a vîndut mult și prost

Daniel Scorpie

Jucătorii transferați după Mondialul american direct în campionatele puternice din Europa n-au reușit să se adapteze

O Jogo

Trecerea din Divizia A într-una dintre întrecerile de top ale Europei a însemnat un salt pe care jucătorii transferați în ultimele sezoane l-au suportat destul de greu. Spre deosebire de "generația de aur", care s-a răspîndit imediat după Revoluție în Italia, Spania, Germania sau Olanda la cluburi cu firmă. Hagi a venit cu statut de vedetă la Real Madrid. Răducioiu a debutat cu gol la Bari, deși în primele stagiuni a mai șchiopătat, Dan Petrescu s-a integrat perfect la Foggia. Gică Popescu și Sabău s-au impus rapid în Olanda, Dorinel și Selymes în Belgia, iar Lupescu a făcut carieră în Bundesliga. Majoritatea celor exportați după World Cup 1994 au avut nevoie de o perioadă de acomodare mai lungă sau de rodaj într-un campionat mai slab cotat. Așa s-a întîmplat și cu Viorel Moldovan, care pînă să cîștige titlul în Franța și-a făcut ucenicia în Elveția. Printr-o experiență similară au trecut Adrian Ilie și Filipescu, trecuți prin filtrul Galatasaray înainte să ajungă în Primera Division.

De 3 ani, ceață

Ultimii ani au accentuat senzația de respingere a implanturilor pe care vîrfurile Diviziei A le-au încercat în cele mai tari campionate. Jean Barbu și Laurențiu Roșu au capotat la Numancia după debuturi modeste. Dennis Șerban n-a reușit să convingă că își merită locul în lotul Valenciei și s-a întors pînă la urmă în țară, după ce a fost plimbat și pe la Elche, în liga secundă. Cătălin Munteanu n-a rezistat aerului tare al primei divizii, fiind a cincea roată la căruță pentru Español, semn că stagiul de la Salamanca n-a fost suficient. Ionel Ganea a pornit și el cu stîngul la Stuttgart și după două etape presa germană scria că nu-și merită banii. Falimentar s-a dovedit și transferul lui Daniel Pancu la Cesena, cu care a retrogradat în Serie C1. Bogdan Lobonț a fost eternă rezervă la Ajax și a ajuns să apere la Dinamo ca să nu iasă din circuitul "naționalei", iar Liviu Ciobotariu, după un prim sezon remarcabil, nu mai are acum loc la Standard Liege. Ca să nu mai vorbim de Bogdan Mara, care a "reușit" să șuteze doar de patru ori la poartă în 13 meciuri la Alaves în acest sezon, sau de Luțu, care la Galatasaray și în Coreea de Sud s-a ocupat mai mult de prieteni decît de fotbal.

Excepțiile se pot număra pe degetele unei singure mîini. Cosmin Contra e, poate, cel mai reprezentativ caz. Alaves i-a venit ca o mănușă. Chiar de la prima sa evoluție, "Guriță" a ajuns un idol pentru fanii echipei basce. Chivu s-a integrat ușor la Ajax, deși a ajuns în Olanda la 19 ani. Adrian Mutu e și el un exemplu pozitiv. Chiar dacă n-a impresionat la întîiul meci în tricoul Interului, el a reușit să înscrie un gol și să dea o bară în Cupa Italiei, împotriva Milanului, chiar în partida următoare. Neavînd cum să se impună în fața lui Vieri sau Ronaldo, a acceptat exilul la Verona, unde s-a maturizat și a "explodat". Tot la excepții trebuie inclus și Marius Niculae **(foto)**, care a ajuns mai popular în Portugalia decît în România, marcînd din primul meci la Sporting, chiar în derbyul cu FC Porto.

Reuter

“BUNICUL” PRIMEREI. De origine braziliană, Donato (dreapta) a obținut și cetățenia spaniolă și a acceptat să evolueze în “naționala” Spaniei. Născut pe 30 decembrie 1962, el va deveni, totodată, singurul jucător din liga întîi cu vîrsta de 40 de ani

SPANIA

Donato nu cedează

Constántin Popescu

Accidentat, fundașul lui Deportivo va lipsi de pe gazon cel puțin 3 luni. Lui i se va prelungi contractul, scadent în vară, și pentru sezonul viitor, deși va avea 40 de ani

Deportivo La Coruña nu a pierdut numai două puncte, duminică, în partida cu Villarreal, terminată 0-0. În același timp, a rămas fără Donato. Unul dintre cei mai importanți jucători din schema antrenorului Javier Irureta, în ciuda vîrstei de 39 de ani, apărătorul s-a accidentat și a devenit indisponibil pentru cel puțin trei luni.

Incidentul s-a produs în minutul 11 al întîlnirii. La o fază oarecare, Donato a simțit o durere cruntă la glezna dreaptă, în partea posterioară. Nu a mai putut continua jocul, nici măcar nu rezista să calce cu dreptul, fiind scos de pe gazon cu targa. Tipul și gravitatea leziunii au fost determinate luni. "Este vorba de o desprindere a mușchilor gemeni de la tendonul lui Achile. E o accidentare serioasă, care implică o perioadă dură de recuperare", a explicat medicul lui Deportivo, Cesar Cobian. Donato a ales să suporte o intervenție chirurgicală, suferită aseară, întrucît îi oferă mai multe garanții pentru viitor: o cicatrizare rapidă și perfectă a rănii, scurtîndu-se astfel perioada de refacere de la 6 la 3 luni.

Tragedia brazilianului cu cetățenie spaniolă vine însă din altă parte. El se afla la numai două meciuri de atingerea pragului de 19 partide, stabilit într-o clauză a înțelegerii anterioare, ceea ce ar fi însemnat prelungirea automată a contractului, scadent în vară, pentru încă un sezon. Indisponibilitatea lui Donato a generat imediat dubii asupra continuării lui la La Coruna. Firesc, pentru că recuperarea unui jucător de 39 de ani după o operație delicată poate întîmpina complicații. Președintele grupării galiciene le-a alungat însă urgent, deși, la o adică, s-ar fi putut prevala fără probleme de clauza amintită. Confirmînd că Donato, adus de la Atletico Madrid în 1993, reprezintă un simbol al echipei, Augusto Cesar Lendoiro a indicat, fără să stea pe gînduri, că " va rămîne la noi și sezonul viitor. E imposibil să fie altfel". Vestea bună i-a readus pacientului, care-și va păstra salariul de 1,75 de milioane de dolari anual, zîmbetul. Poate acum să stea liniștit.

ROMÂNI

Balaci a scăpat de datorie

Clubul Al Saad, la care antrenează în momentul de față Ilie Balaci **(foto)**, a achitat o datorie pe care tehnicianul român o avea față de saudiții de la Al Hilal. Balaci avea de plătit lui Al Hilal suma de 92.500 dolari, urmare a ruperii contractului, scadent în iunie 2001, cu 6 luni înainte de expirarea acestuia. Balaci a recurs la această procedură pentru a prelua, în decembrie 2000, pe Universitatea Craiova. El a fost reclamat de gruparea saudită la FIFA, iar dacă nu și-ar fi achitat datoria, i se putea retrage licența.

Craioveanu mai așteaptă

Absent în ultima etapă de la Villarreal datorită unei bronșite contractate săptămîna trecută, Gheorghe Craioveanu nu este complet recuperat. El va lipsi, după toate probabilitățile și duminică, în meciul "submarinului galben" cu Valencia.

MONDIAL 2002

Sud-coreenii se simt jigniți

Reprezentativa Costa Rica și-a stabilit cartierul general în Japonia, la Maebashi, deși toate cele trei meciuri din grupă, cu Brazilia, Turcia și China, le va susține pe stadioane din Coreea de Sud. "Procedînd astfel, oamenii aceștia nu fac decît să jignească un întreg popor", au sunat criticile responsabililor federației sud-coreene. Decizia costaricanilor are însă la bază considerente financiare, ei încasînd de la niponi suma de 800.000 euro.

DIVERSE

ARGENTINA

Prima etapă: Argentinos Juniors - Racing Club 2-2, San Lorenzo - Nueva Chicago 4-2, Colon - Estudiantes 3-0, River Plate - Talleres 3-1, Chacarita - Huracan 0-2, Lanus - Rosario 0-0, Gimnasia La Plata - Union 3-2, Independiente - Velez Sarsfield 0-3, Newell's Old Boys - Banfield 0-3, Belgrano - Boca Juniors 2-3.

Clasament: 1. Velez 3p, 2. Colon 3p, 3. Banfield 3p.

AMICALE

HONDURAS - SLOVENIA 5-1

(S. Martinez 40, 58, 67, 73, C. Martinez 90 - Zahovici 53 penalty)

HONDURAS: Coello - Carcamo, Caballero (68 Alvarez), Rosales, Bernadez - Pineda, Leon, Morales (73 E. Martinez), Alvarez - S. Martinez (73 C. Martinez), Perez. **Antr.** E. Luzardo

SLOVENIA: Simeunovici - Novak, Milinovici, Galici, Sankovici - Pavlin, Gajser, Ceh, Rudonja - Zahovici, Acimovici (72 N. Ceh). **Antr.** S. Katanec

Hong Kong - China .... 1-1, 4-3 la penaltyuri

(Filho 69 - Yu Gen Wei 64)

Malta - Lituania 1-1

(Agius 51 - Dedura 33)

Moldova - Iordania 2-0

(Goiban 20, 69)

Polonia - Feroe 2-1

(Zurawski 11, 42 penalty - Jacobsen 25)

neli voyages

București, Bulevardul Nicolae Titulescu 18,
Fax: 401 222 1433
E-mail: neli@moon.ro

te invită la Istanbul, pe 26 februarie 2002, pentru meciul din Liga Campionilor

GALATASARAY - LIVERPOOL

Vino alături de Mircea Lucescu și vei trăi meciul calificării, într-o atmosferă cum n-ai mai văzut! În plus, vei intra la antrenamentul oficial al Galatei și vei putea cîștiga, prin tragere la sorți, un tricou original Cim-Bom-Bom!

Înscrie-te pînă la 19 februarie la telefoanele:
222 15 11; 222 15 12

CONCURS

Participă la Campionatul Mondial!

Carmen Năescu

Poți pune într-un plic taloane și Yeni pentru mai multe echipe. Înscrie-te în concurs și vei concura la primul Mondial al mileniului!

Formula de joc este 1 portar - 5 fundași - 3 mijlocași - 2 atacanți. Tu ești antrenorul, ProSport va fi arbitrul. Concursul va fi interactiv. Componența echipei o poți schimba în grupe, optimi, sferturi, semifinale și înaintea finalei. După fiecare meci echipa ta va strînge puncte. Premiile pentru care te bați sînt în valoare de 140.000.000 de lei.

Pentru a înscrie în joc o singură echipă decupează 10 milioane de Yeni CM și un talon de înscriere (poți înregistra în joc maximum 20 de echipe). Zilnic în ProSport apar Yenii CM, iar talonul de înscriere (cuprinde datele personale) este publicat o dată pe săptămînă. Talonul de înscriere trebuie completat obligatoriu în toate căsuțele. În căsuța în dreptul căreia scrie codul echipei antrenorul își va numerota fiecare echipă începînd cu 01, 02..., pînă la 20, numărul maxim de formații admise pentru un singur antrenor. Plicurile trebuie expediate pe adresa OP 31, CP 15, București, pînă pe data de 14 aprilie. Antrenorii care trimit Yenii și taloanele sînt înscriși în baza de date a concursului, iar în luna mai, cînd vom publica lotul de jucători și prețurile acestora, ei vor putea să-și înregistreze echipele prin Internet și prin Telefonul automat. Antrenorii care nu au acces la Internet sau la telefon se pot înscrie cu ajutorul formularelor ce vor fi publicate în ProSport în aprilie și în mai. Pentru informații suplimentare sunați la **(01) 205. 22. 54**

Pentru a înscrie o singură echipă în Divizia Mondială ai nevoie de 10.000.000 de Yeni CM. O dată pe săptămînă, alături de Yenul CM vei avea talonul de înscriere cu datele tale personale. Pune într-un plic 10.000.000 de Yeni CM și un talon de înscriere completat pentru fiecare echipă pe care vrei să o înscrii în joc! Trimite plicul la OP 31, CP 15, București!

CM Yeni fantastici CM

¥ ¥

DIVIZIA MONDIALĂ

13.02.2002

VALOAREA ZILEI

2.000.000

CM Divizia Mondială Coreea - Japonia 2002 CM

INFO

- **SPANIA / PATRICK VIEIRA** va evolua începînd din sezonul viitor la Real Madrid, pretinde cotidianul "As". Mijlocașul lui Arsenal Londra i-ar fi anunțat deja pe responsabilii firmei "Nike", sponsorul său, de intenție. Francezul îi poate părăsi pe "tunari", conform unei clauze din contract, în schimbul sumei de 48 milioane euro.
- **SPANIA / KIKI MUSAMPA**, mijlocașul lui Malaga, i-a acuzat pe Collocini (Alaves), Juanele (Zaragoza) și pe Angel (Las Palmas) că în meciurile directe au proferat injurii cu caracter rasist la adresa sa. Primii doi și-au recunoscut vina.
- **ITALIA / VINCENZO MONTELLA** și-a prelungit contractul cu AS Roma pentru încă 2 ani, pînă în 2006. El a acceptat să semneze, deși în acest sezon a stat mai mult pe banca de rezerve, nemaifiind convocat din această cauză nici la echipa națională.
- **ANGLIA / MICHAEL OWEN** a ieșit din vederile selecționerului Sven Goran Eriksson pentru "amicalul" din această seară cu Olanda. Internaționalul englez s-a accidentat luni la ligamentele genunchiului stîng, ieri întorcîndu-se acasă, la Liverpool.
- **ANGLIA / YOURI DJORKAEFF** a semnat ieri un contract pe 3 luni cu Bolton. Internaționalul francez a luat decizia de a părăsi pe Kaiserslautern, unde era doar rezervă, pentru a reveni în atenția selecționerului Roger Lemerre.
- **IRLANDA / SELECȚIONERUL** Mick McCarthy și-a prelungit contractul cu federația irlandeză pentru încă 2 ani, pînă în iulie 2004. Obiectivul este de a califica echipa națională la Euro 2004.
- **BRAZILIA / BRUNO**, *jucătorul lui Uniao de Araras*, și-a pierdut viața încercînd să salveze o fetiță de la înec. El avea 18 ani și se afla în vizorul cluburilor Palmeiras și Corinthians.

BOX

Meciul Tyson-Lewis la Beirut?

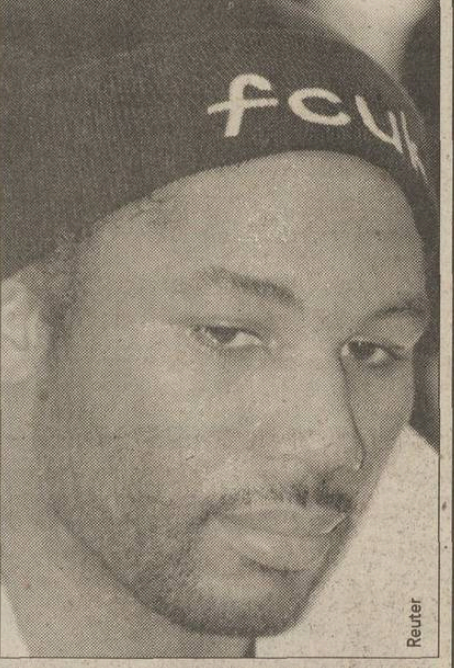
Reuter

Preşedintele Băncii Golf Finance, Jean Abou Rached, este interesat de ideea organizării meciului dintre Lennox Lewis **(foto)**, campion mondial la categoria grea, versiunile WBC şi IBF, şi americanul Mike Tyson la Beirut. Rached a declarat că a obţinut deja un acord de principiu pentru a organiza acest meci la Beirut şi că răspunsul agenţilor celor doi pugilişti trebuie să sosească în cel mult trei săptămîni. "Meciul pentru titlul mondial la categoria grea va fi primul de acest gen care va avea loc în Orientul Mijlociu, autorităţile din Liban urmînd să cîştige milioane de dolari în urma găzduirii acestei partide", a declarat preşedintele Băncii Golf Finance. Iniţial, partida dintre Lewis şi Tyson trebuia să aibă loc pe data de 6 aprilie, la Las Vegas, dar a fost amînată deoarece Comisia de box a statului Nevada a refuzat să elibereze licenţa pentru Tyson.

HANDBAL

Va juca pentru Slovenia

Handbalista română Mihaela Ciora, care a cîştigat Liga Campionilor cu Krim Ljubljana, a acceptat cu inima îndoită oferta federaţiei din fosta republică iugoslavă. "În 1996, cînd am ales să plec în Slovenia, de la Oltchim, echipa a fost puternic remaniată. Am acceptat oferta formaţiei Krim Ljubljana, care la acea vreme nu reprezenta nimic în Europa, mai ales pentru bani. Conducătorii ei vorbeau de lucruri mari, că vor să facă o superechipă, să cîştigăm Cupa Campionilor, dar atunci acele vorbe nu le-am luat decît ca pe nişte glume bune", povesteşte Mihaela. Ea nu a fost convocată la echipa naţională decît pentru turneul final al Campionatului European din 1998. "Deşi acum jucam la una dintre echipele de top din Europa, acest lucru nu a contat pentru antrenorii de la lot. Am avut doar o trecere sporadică la Europenele din 1998, din Olanda, unde echipa a ocupat locul 11, şi de atunci nimic", spune Mihaela. Tocmai de aceea, după ce a primit în 1999 cetăţenia slovenă, Ciora este decisă acum să accepte oferta federaţiei de la Ljubljana de a reprezenta naţionala Sloveniei la competiţiile viitoare. Regulamentul EHF permite unei handbaliste să evolueze pentru o altă "naţională" decît aceea a ţării de origine dacă aceasta are cetăţenia statului respectiv şi nu a jucat trei ani în fosta reprezentativă. **(Marian Ursescu)**

INFO

HANDBAL / **LIGA NAŢIONALĂ** feminină a programat aseară două partide în devans contînd pentru etapa a 18-a. La Zalău, Silcotub a trecut cu 26-21 de Remin Deva, iar la Rm. Vîlcea, Oltchim a întrecut cu 42-15 pe Hidrotehnica Petromin Constanţa. Vîlcencele conduc în clasament cu 30 de puncte, fiind urmate de zălăoance la 2 lungimi distanţă şi la 8 de Remin.

BASCHET / **ARĂDEANUL** Miljan Marijanovici a făcut o contractură musculară vineri, în partida cu ELBA Petrom Timişoara, şi ar putea lipsi astăzi, la meciul cu Vega SOCED Ploieşti. Partida trebuia să se dispute în luna decembrie, în etapa a 13-a, dar a fost amînată pentru ca West Petrom Arad să participe în Liga Sud Est Europeană. Meciul, foarte important pentru partea superioară a clasamentului, va avea loc la Sala Victoria din Arad, de la ora 18:30. **(Adrian Schindarli, Timişoara)**

BASCHET / **TIMIŞOARA** va organiza, în perioada 10-14 aprilie, un Challenge Round pentru CE de junioare. La competiţie vor participa reprezentativele Iugoslaviei, Franţei, Belgiei, Slovaciei, Belarusului şi României. În comunicatul semnat de Ioan Dobrescu, preşedintele FRB, se solicită sprijinul Primăriei, dar şi al DJTS şi al clubului ELBA. Timişoara a mai fost gazda unei competiţii de o asemenea anvergură în anii 1994 şi 1995, precum şi în 1989, atunci cînd a organizat CE. **(Cătălin Cocoş, Timişoara)**

BASCHET / **ANTRENOAREA** echipei "U" ACSA BV Cluj, Magda Jerebie, a anunţat ieri că este foarte posibil ca echipa sa să se retragă din campionat la finele acestei săptămîni. "Nu mai avem nici un ban şi, dacă pînă vineri nu se schimbă situaţia, nu vom putea merge în deplasare", s-a plîns Jerebie. La ultimul meci de pe teren propriu, cu Rapid, baremul arbitrilor a fost achitat de tatăl jucătoarei Larissa Kulcsar, care are de primit de la club, în total, aproape 50 de milioane de lei. **(Cosmin Aldea, Cluj)**

BASCHET / **MECIUL** din etapa de sîmbătă, dintre CSU Sibiu şi Rapid Bucureşti, se va disputa în devans, vineri, de la ora 17:00. Schimbarea a survenit la cererea echipei oaspete, care a motivat-o prin faptul că nu are bani pentru cazare şi preferă să vină cu trenul în ziua meciului şi să plece imediat după încheierea lui. **(Cosmin Prişcă, Sibiu)**

TENIS / **AUSTRALIA** a propus ca finalistele Cupei Davis să joace începînd de anul viitor direct în sferturile de finală. Echipa Australiei, fără tenismanii Lleyton Hewitt, Patrick Rafter şi Mark Philippoussis, a fost eliminată, duminică, din primul tur al Grupei Mondiale a Cupei Davis 2002, de reprezentativa Argentinei, după ce în urmă cu zece săptămîni juca finala competiţiei, contra selecţionatei Franţei. În favoarea acestei propuneri, Australia aduce ca argument eliminările premature ale fostelor finaliste, dînd exemplu formaţiile Franţei, de două ori, şi Spaniei, în anul 2001.

FORMULA 1 / **AFACERISTUL** german Leo Kirch pare gata să vîndă 58,3 la sută din acţiunile SLEC, societatea care gestionează drepturile comerciale din Formula 1. Potrivit cotidianului Wall Street Journal, cota lui Kirch urmează să fie achiziţionată de Deutsche Bank, acţionarul majoritar al lui DaimlerChrysler şi proprietar al teamului Arrows. Acelaşi ziar susţine că Leo Kirch are datorii ce se ridică la 5,6 miliarde de dolari.

Acest număr a fost tipărit în 73.582 exemplare
Tirajul ProSport este certificat de BRAT
Analiza BRAT a fost realizată de Deloitte & Touche Romania SRL
BIROUL ROMÂN DE AUDIT AL TIRAJELOR

064-89.10.42
064-89.10.43
Nu mai vreau să aştept!
064-89.10.44
Inimioara mea e doar pentru tine!

ProMotor
PIAŢA AUTOHTONĂ

Maşini pentru cei cu bani

Vehiculele 4X4 au început să se vîndă bine în România, chiar dacă preţul unora îl depăşeşte pe acela al automobilelor de lux

Dan Brie

Deşi adeseori costă peste 30.000 de dolari, aşa-numitele SUV-uri (Sport Utility Vehicle) sînt considerate maşinile oamenilor cu bani. De altfel, unele dintre aceste modele sînt cu mult mai scumpe decît automobilele din clase considerate superioare. Cel mai bun exemplu este Mercedes ML, o maşină ce costă 60.000 de dolari, adică preţul a două Hyundai XG, pînă nu demult liderul de vînzări al categoriei "lux" în România. De obicei, cine îşi cumpără un vehicul 4X4 mai are în garaj încă un automobil de categorie mică. Aceasta pentru că, deşi perfecte pe drumurile neamenajate şi chiar pe autostradă, aceste maşini - masive şi nu de puţine ori greoaie - se descurcă mai puţin bine pe spaţiile aglomerate din oraşe.

Totuşi, în pofida preţului şi a destinaţiei prioritar off-road, automobilele echipate cu tracţiune integrală se vînd din ce în ce mai bine în România. În 2001, creşterea a fost de aproape 50 la sută faţă de anul precedent, adică de 3.200 de unităţi faţă de 2.100. Liderul pieţei a rămas autohtonul ARO, cumpărat ca maşină utilitară, nu ca una de vacanţă sau serviciu, cu un volum al vînzărilor de 974 de bucăţi. Cu o medie de 26 de unităţi livrate lunar, micul Land Rover Freelander domină însă categoria vehiculelor 4X4 de fabricaţie străină. Anul trecut au fost vîndute 314 maşini din această gamă, cu 143 mai multe decît în 2000. Pe locul secund se află uriaşul Jeep Grand Cherokee, cu 17 automobile livrate lunar, iar pe trei Nissan Terrano, cu 16.

Succesul lui Freelander poate fi explicat prin preţul şi caracteristicile de berlină ale maşinii. La aproximativ 21.000 de dolari, acest model Land Rover reprezintă o alternativă la gama ARO 24 care, în varianta echipată cu propulsorul Toyota, costă 18.000 de dolari. Pe de altă parte, Freelander este un tot-teren de dimensiuni mai degrabă modeste - 4368 milimetri lungime, 1809 milimetri lăţime -, care-i conferă o manevrabilitate de berlină, dar un confort la volan superior. Nici consumul, pentru modelul de bază cu motor de 1,8 litri, nu este foarte mare: 9,8 litri în regim de rulare mixt, urban şi extraurban. La toate acestea se adaugă suspensiile speciale şi capacitatea propulsorului de 120 de cai-putere de a scoate maşina din situaţiile cele mai dificile.

LAND ROVER
FREELANDER
Reuter

MICUL PRINT. Cu o caroserie compactă şi manevrabilitate de berlină, Land Rover Freelander este liderul clasei tot-teren la categoria importuri

TOPUL 4X4

Loc	Model	Vînzări (lunar)	Preţ (dolari)
1.	ARO 24	69 unităţi	18.000
2.	Land Rover Freelander	26 unităţi	21.000
3.	Jeep Grand Cherokee	17 unităţi	56.000
4.	Nissan Terrano	16 unităţi	27.000
5.	Nissan Patrol GR	13 unităţi	38.000
6.	Mitsubishi Pajero W	11 unităţi	56.000
7.	Toyota Land Cruiser 90	9 unităţi	37.000
8.	Toyota RAV4	9 unităţi	27.000
9.	BMW X5	9 unităţi	59.000
10.	ARO 10	6 unităţi	max.12.000

ATLETISM

Ia totul de la zero

Fosta campioană mondială la pentatlon, Liliana Năstase, este antrenoare în Arad şi încearcă să-şi croiască un nou drum după ce clubul Steaua a trecut-o în rezervă fără pensie

Ovidiu Gancea
(Arad)

"Nu mă mai cheamă Năstase, ci Alexandru, încă de anul trecut, însă toată lumea mă apelează după numele de sportivă. A trebuit să revin la vechiul nume, după divorţ", spune fosta campioană, care acum antrenează la Asociaţia Atletismul Arădean. După 23 de ani închinaţi atletismului, Liliana nu s-a ales cu mare lucru, cu toate că a cîştigat medalii la marile competiţii europene şi mondiale. Ca mulţi alţi sportivi de valoare, a fost nevoită să înceapă un nou drum după abandonarea activităţii competiţionale. Adică, să ia totul de la zero.

"Recunoştinţa" Stelei

Liliana a ajuns prima dată pe o pistă de atletism în 1978, la Galaţi. "Am început cu alergări şi mi-a plăcut. După un timp, antrenorul Dumitru Văduva a observat că treceam cu ambele picioare peste garduri şi, la primul concurs, Campionatul Naţional de juniori, am luat medalie de aur la 300 metri garduri. Am participat apoi şi la alte probe, dar mai mult la lungime şi garduri", povesteşte fosta sportivă despre începuturile carierei sale. A rămas la Galaţi timp de 12 ani, reuşind să cîştige mai multe titluri naţionale, balcanice şi două de campioană mondială universitară la Kobe (Japonia, 1985) şi Zagreb (Iugoslavia, 1987). La Steaua a trecut în 1990, din motive profesionale. "Nu reuşeam să-mi dau definitivatul (ca profesor de educaţie fizică - n.r.) şi am fost angajată ofiţer. Aveam gradul de căpitan, aveam şi ţinută de armată, cu care ne afişam la Spartachiade şi festivităţi. Cît a fost comandant acolo Cornel Oţelea, sporturile au mers bine, dar apoi s-a dus totul de rîpă", îşi aminteşte Liliana.

Cu toate că a reuşit să obţină pentru clubul militar trei medalii europene şi mondiale, oficialii stelişti nu s-au arătat prea generoşi cu atleta. "După Olimpiada de la Atlanta, am fost nevoită să mă operez la «tendonul lui Ahile» şi a urmat o perioadă cînd nu mai puteam obţine rezultatele de dinainte, dar cei de acolo erau obişnuiţi numai cu medalii. În 31 martie 2000 am fost trecută în rezervă, cu ordonanţă. Pe 7 aprilie aş fi împlinit 10 ani de armată şi puteam beneficia de pensie. Mi-au lipsit şapte zile pentru a avea pensie de armată", explică fosta campioană, cu amărăciune.

Aradul i-a întins o mînă de ajutor

În 2001 s-a transferat la Asociaţia Atletismului Arădean, pentru care a mai obţinut două medalii la Campionatul Naţional de sală, în probele de pentatlon şi 60 de metri garduri. A abandonat activitatea competiţională din cauza unui accident suferit în luna martie. "Acum am o grupă de copii, de clasele V - VIII, care deocamdată învaţă alfabetul atletismului. Sînt cîţiva talentaţi şi sper să iasă ceva din ei. Îmi place să lucrez cu copiii şi am încredere că, în timp, se va forma o mare campioană la acest club", spune Liliana. Pînă să obţină rezultate, ea speră să se repare pista de atletism de pe stadionul Gloria, dar mai ales să-şi găsească o locuinţă, fiindcă acum stă în sediul clubului. La 1 august va împlini 40 de ani. Rîde cînd povesteşte de hobby-ul ei - pescuitul - dar în ochi i se citeşte şi tristeţea. Mai mult de jumătate din viaţă a închinat-o atletismului, iar acum prea puţini îşi mai amintesc de ea. "Aradul mi-a întins o mînă de ajutor. Asta nu se poate uita", încheie fosta campioană.

Performanţe de invidiat

În cei 23 de ani de atletism, Liliana Năstase *(foto)* a fost multiplă campioană naţională şi balcanică la pentatlon şi heptatlon. La pentatlon, Liliana Năstase a obţinut titlul de campioană europeană la Genova (Italia, 1991) şi de campioană mondială la Toronto (Canada, 1993). Ea a mai obţinut două recorduri mondiale, în Galele de la Berlin (1993) şi Bucureşti (1992). La heptatlon, a devenit vicecampioană mondială în 1992, la Tokyo, iar la Olimpiada de la Barcelona, a ocupat locul patru, în acelaşi an.

Foto: "Arădeanul"

ANTRENOAREA CAMPIOANĂ. În urmă cu 10 ani, Liliana Năstase făcea "legea" în probele europene şi mondiale de pentatlon. Acum este antrenoare şi visează să formeze o nouă campioană

CE SÎNT PENTATLONUL ŞI HEPTATLONUL?

Pentatlonul este un complex de cinci probe atletice alcătuit din 100 metri plat, săritura în înălţime, aruncarea greutăţii, săritura în lungime şi 800 metri plat. Se dispută doar în sală. Heptatlonul, complex de şapte probe, se dispută pe stadion şi are, în plus faţă de pentatlon, probele de suliţă şi 200 de metri plat. Clasamentul celor două discipline se face prin totalizarea punctelor obţinute la fiecare probă.

> "După Olimpiada de la Atlanta am fost nevoită să mă operez la tendonul lui Ahile şi n-am mai cucerit medaliile de pînă atunci. În 31 martie 2000 am fost trecută în rezervă de la clubul Steaua. Pe 7 aprilie aş fi împlinit 10 ani de armată şi puteam beneficia de pensie..."
>
> Liliana Năstase Alexandru

SALT LAKE 2002

OLIMPIADA DE IARNĂ

GEORG HACKL (SANIE) ESTE PRIMUL SPORTIV MEDALIAT DE CINCI ORI LA JO DE IARNĂ

PATINAJ ARTISTIC

Triumf umbrit

Oana Dușmănescu
Marian Ursescu

Rușii Elena Berejnaia și Anton Siharulidze au cîștigat la limită proba de perechi, după ce patinatorul s-a izbit la încălzire de principala adversară

Un eveniment petrecut în timpul ședinței de încălzire parcă prevestea atmosfera înghețată din final. Doi componenți ai celor două cupluri favorite în lupta pentru aur, canadianca Jamie Sale și rusul Anton Siharulidze, s-au ciocnit pe gheață în timpul încălzirii, amîndoi căzînd spectaculos. Patinatoarea a fost zdruncinată serios, petrecîndu-și cîteva zeci de secunde încovoiată, fără aer. Imediat după ce și-a revenit, s-a dus încet în afara gheții. "Am simțit că nu mai am pic de aer și am patinat cu o durere în stomac. Am luptat pînă la sfîrșit. Să dai tot ce ai mai bun și să ieși pe locul doi e greu de suportat", a declarat Sale.

Cinci dintre cei nouă arbitri de la Olimpiadă i-au văzut pe Elena Berejnaia și Anton Siharulidze pe primul loc. Ceilalți patru și-au dat votul pentru canadienii care au fost nevoiți să se mulțumească doar cu medalia de argint, Jamie Sale și David Pelletier. Ei au patinat curat, în vreme ce rușii au avut o mică greșeală tehnică, Siharulidze ratînd aterizarea unei sărituri. "Nu putem controla arbitrajul. Dar mă așteptam la așa ceva, altfel m-aș fi apucat de ceva mai precis, cum ar fi schiul alpin", a spus sportivul nord-american. Rușii, care au intrat pe gheață chiar înaintea canadienilor, au pretins că nu au urmărit programul acestora. "Nu putem aprecia și nu putem comenta", a replicat Elena.

Victoria europenilor, așa strînsă cum a fost ea, a întărit ideea că rușii cîștigă aurul la perechi din inerție. Și adevărul este pe undeva la mijloc, deoarece perechile care au reprezentat, de-a lungul timpului URSS, CSI sau Rusia și-au adjudecat toate medaliile olimpice de aur de la 1964 încoace. La Campionatele Mondiale de anul trecut, Sale și Pelletier îi îngenuncheaseră pe Berejnaia și Siharulidze. Pe treapta a treia a podiumului de la Salt Lake City au urcat chinezii Xue Shen și Hongbo Zhao, deși ea a căzut la o tentativă de cvadruplu salchow. Dacă asiaticul ar fi reușit să o "înșurubeze" de patru ori prin aer pe partenera sa, ar fi intrat cu siguranță în istoria patinajului artistic.

Reuter

ROȘU ȘI CENUȘIU. *Elena Berejnaia și Anton Siharulidze au făcut o figură frumoasă la Salt Lake Ice Center*

ȘOCUL COLIZIUNII. *Acesta este momentul de după izbitura dintre Jamie Sale și Siharulidze, cînd patinatoarea din Canada este ajutată de sportivul rus să se ridice*

ROMÂNI

Se dă startul și la short track

Singura reprezentantă a României în probele de patinaj viteză pe pistă scurtă, Katalin Kristo (foto), va intra azi în competiție

După numai o zi de odihnă, biatloniștii noștri se vor apuca din nou de treabă. Eva Tofalvi, Dana Cojocea și Alexandra Rusu vor lua startul în proba de 7,5 km sprint, iar Marian Blaj va concura la 10 km sprint. Rusu, a cărui pușcă s-a pierdut, a început să se antreneze cu arma colegului ei, Marian Blaj. Acesta din urmă a ocupat poziția 51 în cursa de 20 km individual. Tofalvi și Cojocea s-au clasat pe pozițiile 52, respectiv 61 la 15 kilometri individual. Cei trei reprezentanți ai României la sanie individual, Cristian Stanciu, Marian Tican și Eugen Radu, au ocupat locurile 32, 34, respectiv 44. Astăzi va mai debuta la Salt Lake City și Katalin Kristo, la short track, proba de 1.500 metri. Nadia Comăneci, care se află la Park City, în calitate de oaspete de onoare al delegației României, i-a sunat pe sportivii noștri pentru a le ura succes în continuare.

Aseară în proba de coborîre schioarea Alexandra Munteanu a ocupat locul 33 din 35 de concurente cu timpul de 1:46,29

HACKL OPRIT DIN DRUM

Victoria lui Armin Zoeggeler (foto) în proba de sanie a pus capăt șirului de succese ale germanului Georg Hackl, care cucerise aurul la precedentele trei ediții ale JO de iarnă: Albertville '92, Lillehammer '94 și Nagano '98. "Am așteptat atît de mult să urc pe prima treaptă a podiumului, dar totul a meritat", a spus imediat după cursă Zoeggeler. Hackl, care a devenit primul sportiv din lume medaliat la cinci ediții consecutive ale JO de iarnă, l-a felicitat pe italian. "Zoeggeler a fost cel mai bun în ultimii patru ani și a meritat această medalie", a spus neamțul.

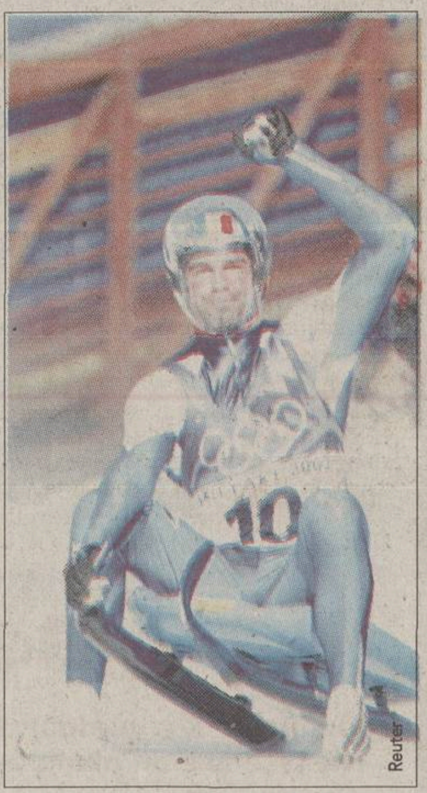
Reuter

NORVEGIENII ÎNTRE EI

Ole Einar Bjoerndalen a cîștigat la Salt Lake City al doilea său titlu olimpic la biatlon după succesul repurtat acum 4 ani la Nagano în proba de sprint. Sportivul norvegian l-a depășit cu 40 de secunde pe germanul Franck Luck, dar a avut mari emoții pînă în final. Coechipierul său, Frode Andersen, avea două minute avans față de Bjoerndalen înainte de ultima intrare în poligon și dacă trei din totalul de 5 focuri și-ar fi atins ținta, el ar fi cucerit aurul. Andersen a avut însă mari emoții și nu a nimerit decît două, terminînd întrecerea abia pe locul 7.

AZI LA SALT LAKE CITY

Program TV

Eurosport

8:15	Știri olimpice
8:45	Magazin olimpic Extra large
9:15	Știri olimpice
9:45	Magazin olimpic Extra large
10:15	Patinaj artistic, individual masculin, programul scurt
12:00	Schi fond, 10 km (f), clasic, reluare
12:45	Schi fond, 15 km (m), clasic, reluare
13:45	Știri olimpice
14:15	Patinaj artistic, individual masculin, programul scurt
15:45	Sanie, individual (f) - reluare
16:30	Sărituri cu schiurile, K120, calificări, reluare
17:30	Știri olimpice
17:45	Magazin olimpic
18:45	Prezentare curling, hochei, patinaj artistic
20:45	Știri olimpice
21:15	Schi alpin
22:15	Sărituri cu schiurile, K120, finala
23:45	Biatlon, 10 km, sprint (m)
0:30	Știri olimpice
1:00	Biatlon, 7,5 km, sprint (f)
2:00	Schi alpin, combinată, slalom (m)
3:00	Sărituri cu schiurile, K120, finala, reluare
4:15	Sanie (f), individual, manșele 3 și 4
5:15	Patinaj viteză (f), 500 m, manșa 1
6:15	Biatlon, 10 km, sprint (m), reluare
7:15	Short track (f), 1.500 m

TVR 2

16:50	Rezumatul zilei
18:30	Sărituri cu schiurile, K120, finala; schi alpin, coborîre, combinată - transmisiuni directe alternative
22:30	Biatlon, 7,5 km, sprint (f); schi alpin, slalom, combinată - transmisiuni directe alternative
01:00	Hochei pe gheață (m), Elveția- Belarus - transmisiune directă

Program de concurs

17:30	**Sărituri cu schiurile:** K120, individual, finala	Utah Olympic Park
18:00	**Curling (m), preliminarii 4:** Elveția-Finlanda, Marea Britanie-Norvegia, Germania-SUA, Danemarca-Suedia	
19:00	**Schi alpin (m):** combinata: coborîre și slalom	Snowbasin Ski Area
20:00	**Biatlon (m):** 10 km, sprint Marian Blaj	Soldier Hollow
22:30	**Biatlon (f):** 7,5 km, sprint Eva Tofalvi, Dana Cojocea, Alexandra Rusu	
20:00	**Hochei pe gheață (f), runda preliminară** Rusia-Canada	E Center
23:00	**Hochei pe gheață (f):** runda preliminară Suedia-Kazahstan	The Peaks Ice Arena
23:00	**Curling (f), preliminarii 4:** SUA-Canada, Germania-Japonia, Norvegia-Elveția, Suedia-Danemarca	
01:00	**Sanie (f):** individual, manșele 3 și 4	Utah Olympic Park
01:00	**Hochei pe gheață (m):** runda preliminară Elveția-Belarus	E Center
02:00	**Patinaj viteză (f):** 500 m, manșa 1 Daniela Oltean, Andreea Jakab	Utah Olympic Oval
03:00	**Short Track (f):** 1.500 m, serii și finala Katalin Kristo	Salt Lake Ice Center
03:45	**Short Track (m):** 1.000 m, preliminarii	
05:00	**Short Track (m):** 5.000 m, ștafetă, preliminarii	
04:00	**Hochei pe gheață (m):** runda preliminară Franța-Ucraina	The Peaks Ice Arena
04:00	**Curling (m), preliminarii 5:** Marea Britanie-Germania, Canada-Franța, Suedia-Elveția, Norvegia-SUA	

NU-L INTERESEAZĂ OLIMPIADA

Schiorul italian Kristian Ghedina (32 de ani) a anunțat că nu va mai participa la nici o cursă de la Jocurile Olimpice de iarnă. El era înscris în probele de slalom super uriaș și combinată alpină. Decizia lui Ghedina nu a fost determinată de vreo accidentare, ci de faptul că a considerat că nu poate obține o medalie la nici una dintre întreceri. "Mă simt penibil și le mulțumesc celor din jurul meu că mi-au înțeles hotărîrea. Mă duc acasă să mă odihnesc și să mă concentrez asupra ultimelor etape de Cupă Mondială", a spus Ghedina.

MAI PUTERNICI DECÎT BOALA

Cel mai înfocat suporter al americancei Becky Wilczak, care a intrat în competiția individuală de sanie ieri, este tatăl ei, Tom. El suferă de ciroză în fază terminală. "Mi-am uitat toate durerile, toate necazurile. Nici nu mă interesează ca Becky să cîștige. Participă la Olimpiadă și acesta este visul ei de-o viață", a spus Tom Wilczak. În ciuda afecțiunii sale care îl macină în fiecare zi, bărbatul și-a susținut fiica să ia parte la Olimpiadă, deși aceasta a fost pe punctul să renunțe, ca să nu-l lase singur nici o clipă pe tatăl ei.

DE TREI ORI AMERICA

Podiumul probei masculine de snowboarding (halfpipe, adică rampa de formă semicirculară pe care se execută salturi) a fost ocupat în totalitate de reprezentanții SUA. Ross Powers (aur), Danny Kass (argint) și Jarret Thomas (bronz) au impulsionat speranțele colegilor lor de delegație pentru alte medalii la disciplinele care urmează. Cei trei "extremi" au declarat aproape la unison că este cea mai frumoasă zi pe care au trăit-o vreodată.

REZULTATE

Biatlon (f), 15 km individual: 1. Andrea Henkel (Ger) 47:29,1; 2. Liv Grete Poiree (Nor) 47:37,0; 3. Magdalena Forsberg (Sue) 48:08,3; 4. Olga Pileva (Rus) 48:14,0; 5. Ekaterina Dafovska (Bul) 48:15,5; 6. Olga Nazarova (Blr) 48:29,9... 52. Eva Tofalvi (Rom) 54:36.7... **61. Dana Cojocea (Rom) 57:37,0; biatlon (m), 20 km individual:** 1. Ole Einar Bjoendalen (Nor) 51:03,3; 2. Frank Lück (Ger) 51:39,4; 3. Victor Maigurov (Rus) 51:40,6; 4. Ricco Gross (Ger) 51:58,7; 5. Halvard Hanevold (Nor) 52:16,3; 6. Pavel Rostovțev (Rus) 52:33,5... **51. Marian Blaj (Rom) 57:36,8; curling (m), preliminarii 1:** Danemarca-Finlanda 3-9; Franța-Germania 5-9; SUA-Suedia 10-5; Canada-Germania 6-4; **preliminarii 2:** Norvegia-Elveția 4-5; SUA-Canada 3-8; Danemarca-Franța 8-7; Finlanda-Germania 6-7; **curling (f), preliminarii 1:** Suedia-Canada 4-5; Marea Britanie-Norvegia 10-6; Elveția-Danemarca 9-8; Rusia-Germania 5-8; **patinaj artistic, perechi:** 1. Elena Berejnaia-Anton Siharulidze (Rus) 1,5 puncte; 2. Jamie Sale-David Pelletier (Can) 3,0; 3. Xue Shen-Hongbo Zhao (Chn) 4,5; 4. Tatiana Totmianina-Maksim Marinin (Rus) 6.0; 5. Kyoko Ina-John Zimmerman (SUA) 7,5; 6. Maria Petrova-Aleksei Tihonov (Rus) 9,0; **hochei pe gheață (f), preliminarii:** Canada-Kazahstan 7-0; Suedia-Rusia 3-2; **hochei pe gheață (m), preliminarii:** Ucraina-Elveția 5-2; Belarus-Franța 3-1; **sanie (m) individual:** 1. Armin Zoeggeler (Ita) 2:57,941; 2. Georg Hackl (Ger) 2:58,270; 3. Markus Prock (Aut) 2:58,283; 4. Adam Heidt (SUA) 2:58,606; 5. Albert Demtșcenko (Rus) 2:58,996; 6. Albert Karsten (Ger) 2:59,046...**32. Cristian Stanciu (Rom) 3:04,614...34. Marian Tican (Rom) 3:05,299...44. Eugen Radu (Rom) 3:15,327; snowboarding (m), halfpipe:** 1. Ross Powers (SUA) 46,1; 2. Danny Kass (SUA) 42,5; 3. Jarret Thomas (SUA) 42.1; 4. Giacomo Kratter (Ita) 42.0; 5. Takaharu Nakai (Jap) 40.7; 6. Tommy Czeschin (SUA) 40.6;

FOTO ȘOC

Reuter

Vise năruite

Patinatorul norvegian de viteză Grunde Njos s-a trezit aruncat chiar în peretele de protecție al pistei, în timpul primei manșe a probei de 500 metri. Surpriza de pe chipul lui este pe măsura eșecului

Reuter

Sorsa a rîs prea devreme

Excentricul finlandez Heikki Sorsa și-a etalat nepermis de timpuriu zîmbetul, în timpul întrecerii de snowboarding (halfpipe). Era candidat la medalia de aur. Nu a terminat întrecerea decît pe locul 7

Vikingii au trecut oceanul

Un fan norvegian, care nu a lăsat acasă nimic din tradiția poporului din care se trage, zîmbește încrezător înaintea probelor de biatlon. Spre dezamăgirea lui, Liv Grete Poiree nu s-a procopsit decît cu medalia de argint la 15 kilometri individual

Reuter

În afara fotbalului, tenisul, atletismul și baschetul sînt singurele discipline care i-au îmbogățit pe sportivii români

PRO SPORT ANALIZĂ

Gheorghe Mureșan are o avere de 6 milioane de dolari. Salariul lui din 1997, cînd evolua în NBA, a fost de peste 2,3 milioane. Gabi Szabo a cîștigat 1.000.000 de dolari în 1999, anul în care a cîștigat Golden League

De CRISTINA BOLD

MILIONARI ÎN SPORTUL ROMÂNESC

Baschetbalistul Gheorghe Mureșan, care a jucat în NBA, este de 37 de ori mai bogat decît tripla campioană mondială de gimnastică Andreea Răducan

Gheorghe Mureșan se poate mîndri cu o avere aproximată la 6 milioane de dolari și cu titlul de cel mai bogat sportiv român. Două treimi din bani le-a strîns între '94 și '97, ani în care a evoluat la echipa Washington Bullets din NBA și în sezonul 1998-1999, cînd a jucat la New Jersey Nets. Declarat cel mai strălucit debutant în baschetul profesionist american, Mureșan a pornit în 1994 de la un salariu de 500.000 dolari pe an. În '97, acesta a crescut de patru ori. Mai bine de două milioane dolari i-au revenit din reclamele pentru Snickers, din promourile înregistrate pentru televiziunea americană ESPN și din comedia "My Giant" (1998).

Gabriela Szabo a cîștigat un milion de dolari într-un singur an, în 1999. Numai jackpotul de la Golden League i-a adus 500.000. La aceștia s-au adăugat cei 250.000 dolari primiți la finala de Grand Prix de la München și premiile în bani oferite de organizatori și apoi, în țară, de MTS, pentru două titluri mondiale indoor și pentru un aur la CM de la Sevilla. În 2000, proaspăta milionară în dolari și-a adăugat la banii din cont cei 104.000 de "verzișori" căpătați de pe urma Olimpiadei, unde cîștigat aur la proba de 5.000 metri și bronz la 1.500 metri.

Veniturile atletei sînt rotunjite și de primele de start, plătite de organizatorii fiecărei competiții, precum și de sutele de mii de dolari asigurate de contractul cu Nike. Averea sa e estimată la peste două milioane de dolari, iar printre proprietățile deținute de sportivă se numără două case în București și una în Băile Felix, pe care a transformat-o în centru de afaceri.

Andrei Pavel a cîștigat din tenis 2.364.841 de dolari. Se mulțumește să conducă o Toyota de teren și să locuiască într-o aripă a casei socrilor săi, în Germania. Cîștigătorul de anul trecut al turneului de Masters Series de la Montreal figurează cu reședința la Monte Carlo, profitînd astfel din plin de paradisul impozitelor.

Adrian Voinea a strîns din premii 1.461.987 de dolari. Și-a cumpărat o vilă în Perugia. S-a stabilit definitiv acolo, renunțînd la dorința de a se muta în Monte Carlo. După o tentativă eșuată în 1997, jucătorul de tenis, care în 1995 și-a croit drum pînă în sferturile de finală de la Roland Garros, a conchis: "Monaco e o lume prea artificială pentru mine".

A LUAT LINGOURILE. *Jackpotul cîștigat în 1999 la Golden League reprezintă jumătate din milionul de dolari strîns de Gabriela Szabo în acel an*

Ruxandra Dragomir a obținut din tenis 1.783.652 de dolari. Jucătoarea care în '97 a ajuns în sferturile de finală de la Roland Garros a hotărît anul trecut să renunțe la sport și să se apuce de afaceri. Ea intenționează să construiască la ieșirea din Pitești un complex care cuprinde terenuri de tenis, benzinărie și un minihotel.

Dacă atletismul, tenisul și baschetul practicat în NBA au făcut cîțiva români milionari în dolari, veniturile strînse de campioni ai altor sporturi, excluzînd fotbalul, sînt mult mai mici. Agoniseala Andreei Răducan se învîrte în jurul celor 120.000 de dolari primiți după Olimpiada de la Sydney, la care s-au mai adăugat cei 30.000 primiți pentru cele trei medalii de aur și două de bronz cîștigate la Mondialele din Gent. Octavian Belu a strîns de-a lungul timpului aproape 130.000 de dolari. Întrebată dacă are șanse să ajungă milionară în dolari, antrenoarea Mariana Bitang exclamă gîtuit: "Vai de capul meu! În zece ani de muncă abia dacă am cumulat o sută douăzeci de mii de dolari. Din banii ăștia a trebuit să și mănînc".

LEAFĂ BUNĂ. *În cele trei sezoane în care a evoluat în NBA, între 1994 și 1999, Ghiță a strîns în jur de patru milioane de dolari*

Guliver - Allsport

Sportivii cel mai bine plătiți din 2001

1. Michael Schumacher (Formula 1) - 59 milioane dolari pe an. Pilotul care a adus două titluri echipei Ferrari în 2000 și 2001 are un salariu anual de 35 de milioane pe sezon, restul provenind din reclame, contracte de sponsorizare și vînzarea colecției ce-i poartă numele. Această sumă, publicată de revista americană Forbes, ar putea fi chiar mai mare, unele surse indicînd un venit anual de peste 80 milioane.

2. Tiger Woods (golf) - 53 milioane dolari pe an. Jucătorul american de culoare cîștigă numai 9 milioane din sport, restul provenind din reclame și dreptul de folosire a numelui său pe anumite produse.

3. Mike Tyson (box) - 48 milioane dolari pe an. Pugilistul american cîștigă dublu față de rivalul său, Lennox Lewis. Jumătate din venitul său anual provine dintr-o înțelegere în instanță, într-un proces de conflict de interese.

Averile celor mai bogați fotbaliști români

1. Gheorghe Hagi - 20 milioane dolari. Majoritatea banilor sînt plasați astfel: afaceri imobiliare în București și Constanța, un cabinet stomatologic, un studio foto, ambele în Capitală, un supermarket în Constanța. Hagi deține hotelul "Iaki" din Mamaia și a cumpărat un teren pe marginea lacului Siutghiol, unde intenționează să construiască un alt stabiliment.

2. Gheorghe Popescu - 18 milioane dolari. "Baciul" a achiziționat hotelul "Internațional" din Calafat, oraș în care deține și o fabrică de anvelope. A pus pe picioare Școala de fotbal "Viitorul Gică Popescu" în Craiova.

3. Adrian Ilie - 12 milioane dolari. A început cu o discotecă și un restaurant în Craiova, ambele numite "Aristocrat". Adrian deține 75 la sută din acțiunile hotelului "Ruia" situat în Poiana Brașov.

RETRAȘI

De pe terenurile de joc în afaceri

Ion Țiriac și-a cumpărat anul trecut un avion cu preț de catalog de 19 milioane de dolari, Dinu Pescariu își construiește club, iar Ilie Năstase are un profit anual de 1.000.000 dolari

Ilie Năstase e primul jucător de tenis din lume care a depășit pragul de două milioane de dolari strînși exclusiv din sport. În broșura electorală din '96, care îi făcea lobby pentru candidatura la Primăria Capitalei, Năstase a arătat că averea lui se învîrte în jurul a 20 milioane de dolari. Fostul tenisman spune că investițiile îi aduc un profit anual de peste un milion de "verzișori" și că tot atît a investit în România, în special în companii industriale. "Cifrele investițiilor au rămas aceleași din 1996", afirmă Ilie, proprietar de imobile în New York, Paris, Monte Carlo și București.

Ion Țiriac are o avere evaluată în acest moment la cîteva sute de milioane de dolari. Cel mai extravagant capriciu pe care Țiriac și l-a satisfăcut anul trecut a fost cumpărarea unei aeronave Falcon 2000, cu prețul de catalog de 19 milioane dolari. Triplul finalist al Cupei Davis a folosit ca rampă de lansare în afaceri impresariatul sportiv. Numai în cei opt ani, începînd din '84, de parteneriat cu Boris Becker, Țiriac a cîștigat 30 milioane de dolari.

Vasile Stîngă, fost campion mondial la handbal, e cel care a adus firma Bingo în România. În vara lui '89 el a fost transferat la clubul spaniol Valencia. "Patronii de acolo erau în afaceri cu Bingo. Ei mi-au propus să fiu reprezentantul firmei în România", spune Stîngă. Odată televizat, jocul a atins apogeul pe 26 decembrie 1999, cînd o familie a cîștigat marele premiu de un milion de dolari. "N-aș spune că eu, personal, sînt milionar în dolari", declară fostul handbalist. "Sînt mulțumit că mi-am putut construi o vilă la periferia Capitalei și că trăiesc decent. Acum mă gîndesc să-mi deschid o altă afacere..."

Rudel Obreja, campionul european de box de la Atena, își amintește că în iarna Revoluției averea lui consta în două televizoare Cromatic, de cîte 40.000 lei fiecare și în cei 20.000 lei puși deoparte. Cu acești bani s-a lansat în afaceri.

Acum e unicul importator din România al caselor de marcat cu memorie fiscală produse de MWDR. La întrebarea dacă se poate considera milionar în dolari, Rudel Obreja zîmbește politicos: "Nu e încă vremea să declari în România așa ceva. Sînt mulți oameni săraci care n-ar putea să aprecieze lucrul ăsta". Tăcere, urmată de un ton hotărît. "Sînt un tip prosper".

Dinu Pescariu crede că "dacă aș vinde tot ce am, m-aș putea numi milionar în dolari". Din tenis, el a cîștigat fix 675.628 dolari. De anul trecut a renunțat la sport și s-a pus pe investiții. "Am o casă lîngă Primăria sectorului 2 evaluată la vreo nouă sute de mii de dolari. În afară de locuința mea, mai am două apartamente și mașini". Acum are un Mercedes CLK 320 și un Mitsubishi Pajero. Principala sa afacere în acest moment o reprezintă clubul pe care îl face la baza Cutezătorii din Capitală și în care se pregătește să bage peste 500.000 de dolari.

YAHOO! GAMES
POOL
BRIDGE
DAYTEK
COMPAQ

OFERTĂ BOGATĂ. *La domeniul "Games" din Yahoo figurează nu mai puțin de 55 de jocuri, pe lîngă biliard și bridge găsindu-se sporturile virtuale golf, hochei, NBA sau curse auto*

CAMPIONATE PE CALCULATOR

Biliard pe Internet

Cătălin Țepelin

Zilnic, milioane de oameni accesează site-ul "www.yahoo.com" pentru a juca biliard, șah sau bridge împotriva unor adversari din cele mai îndepărtate colțuri ale lumii

La început, sportul a fost asimilat cu noțiunea de mișcare, dar definiția s-a perimat cu timpul, din moment ce au fost acceptate discipline care nu presupun efort fizic, cum ar fi șahul, bridge-ul sau tablele. Iar ca distracția să fie și mai la îndemînă, Internetul reduce la minimum orice tentă de efort. Nu trebuie decît să stai în fața unui calculator ca să "dai o bilă" sau să "faci o carte". Poți juca oricînd: în pauza de masă, cînd șeful nu e în birou, între două ore de curs, dimineață după micul-dejun, seara înainte de culcare sau noaptea, cînd nu ai somn.

Jucători din patru zări

Cel mai popular portal din lume, "www.yahoo.com", oferă o gamă largă de jocuri online, motiv pentru care milioane de oameni accesează zilnic acest site. Ieri dimineață, de exemplu, erau 35.000 de jucători, spre prînz numărul a ajuns la 48.000, după-amiază a crescut pînă la 65.000, seara a ajuns aproape la 100.000. Iar în week-end numărul de jucători chiar se triplează. Avantajul jocurilor din "Yahoo" este dublu: pe lîngă distracție, poți lega discuții cu partenerul de întrecere, pentru că în subsolul ferestrei unde se desfășoară partida este o secțiune de "chat", unde adversarii au ocazia să vorbească între ei. Așa ai ocazia să intri în contact cu oameni din Australia, Bangladesh, SUA, Filipine sau din cartierul Drumul Taberei.

Înghesuială la biliard

Calea de a ajunge la masa de joc e simplă: tastezi adresa de mai sus, click-ezi pe "Games", apoi selectezi jocul dorit. Trebuie să ai o adresă personală de "Yahoo", care poate fi creată în numai cîteva minute. Apoi treci direct la joc, sub un nume fictiv sau real. Îți poți alege o cameră unde să se desfășoare acțiunea: una în care să se vorbească orice limbă ori una restrictivă, unde să discuți doar în italiană, în franceză, în germană, în spaniolă, în coreeană, în chineză sau în indiană. De asemenea, poți opta pentru nivelurile de "începători", "medii" sau "avansați". Cea mai populară disciplină pe "www.yahoo.com" este biliardul, în orice moment existînd cel puțin 10.000 de jucători. Fiecare are la început un coeficient de 1.200 de puncte, care fluctuează apoi în funcție de numărul de victorii și de înfrîngeri. Cel mai puternic jucător avea ieri 1.547. Tacul se acționează prin intermediul "mouse"-ului, la fel și intensitatea loviturii, și efectul imprimat bilei. Totul e extrem de comod, pentru că acțiunea nu presupune nici efort mare, nici bani mulți investiți. Cine nu are un calculator acasă sau la serviciu poate merge la un "Internet Cafe", unde o oră de navigat costă între 15.000 și 30.000 de lei.

Biblioteca „ASTRA"
– SIBIU –

BIBLIOTECA „ASTRA"
SIBIU

www.horizont.ro
AGENŢIA DE PARIURI SPORTIVE
HORIZONT
In ziarul de mâine cele mai bune cote!

PRO SPORT
EDIŢIE DE TRANSILVANIA
Director OVIDIU IOANIŢOAIA
Anul VI ● Numărul 1396 ● Joi 14 februarie 2002 ● 12 pagini ● Preţ 6000 Lei ● Internet: http://www.prosport.ro

dialog
KOPIERNICUS
Alba Iulia
Baia Mare
Cluj Napoca
Târgu Mureş
Sibiu
Braşov
Alcatel OT 311
35$*
*fără TVA
în limita stocului
la abonament cu 4$
Două luni de abonament GRATUIT* până în 28 feb. pentru noii abonaţi Dialog
* lunile a 4-a şi a 6-a, pentru toate tipurile de abonament

ASEARĂ AM AFLAT DE CE NU VOM MERGE LA MONDIALE

Foto: Gabriela Arsenie Paris

România a pierdut cu 2-1 meciul amical cu Franţa în condiţiile în care "cocoşii" s-au distrat bună parte din meci

Împotriva campioanei europene şi mondiale, Anghel Iordănescu a trimis pe teren următorul "11": Lobonţ - Rădoi, G. Popescu, Chivu - Contra, Ghioane, D. Munteanu, Raţ - Ad. Ilie, Mutu - V. Moldovan. Francezii au deschis scorul în primul minut al partidei, atunci cînd Vieira a înscris cu capul, din 6 metri, după o centrare a lui Petit. Acelaşi Petit a majorat diferenţa în minutul 27, cu o "torpilă" care s-a oprit în vinclul porţii apărate tardiv de Lobonţ. "Tricolorii" ar fi putut reveni în joc 5 minute mai tîrziu, dar Mutu n-a reuşit să transforme penaltyul.

Din acel moment, România a oferit doar rareori iluzia echilibrului în teren, în rest francezii exersînd scheme de spectacol, cu devieri şi serii incredibile de pase. Totuşi, onoarea "tricolorilor" a fost salvată de Ganea, care a înscris în minutul 88 printr-o "foarfecă" din interiorul careului. Reuşita lui n-a anulat însă senzaţia că între cele două echipe e o mare diferenţă de valoare.

Cu atît mai mult cu cît evolua pe teren propriu şi cu toate vedetele, era logic ca Franţa să-şi respecte blazonul şi să cîştige "amicalul" cu România. La urma urmei, acest 1-2 trebuie considerat cu atît mai onorabil cu cît Mutu a irosit un penalty, iar "tricolorii" au jucat uneori de la egal la egal cu campionii mondiali, ba au şi controlat în unele perioade prima repriză. Altul a fost însă, şi mi-e teamă că va mai fi, necazul nostru. Anume că, în ciuda promovării unor tineri talentaţi şi cu destulă îndrăzneală, echipa a continuat să etaleze un fotbal desuet, prea des lipsit de concentrare şi de forţă, un fel de tangou pe care lumea bună nu-l mai dansează astăzi. Mingicăreala cu pase trimise abuziv de-a latul gazonului sau înapoi şi cu acţiuni previzibile nu se mai poartă. Iată de ce, pînă nu va impune un fotbal mai direct şi mai agresiv, Iordănescu va schimba degeaba formaţia. Ca să se măsoare cu francezii sau cu alţi adversari de talia lor, va trebui să schimbe stilul. Voi reveni.

Ovidiu Ioaniţoaia

GHINION SAU INDOLENŢĂ? *Mutu a ratat în prima repriză penaltyul acordat de arbitru pentru faultul împotriva lui Moldovan. Execuţia sa moale şi neinspirată se înscrie în seria neagră a "Briliantului" la echipa naţională*

FRANȚA - ROMÂNIA

Din Paris de la GRIGORE CARTIANU

AMICAL CU CAMPIOANA LUMII

Foto: GABRIELA ARSENIE

ATMOSFERĂ

Tristețe sub ploaia deasă

Golul primit în minutul 1 și penaltyul ratat de Mutu au pus capăt speranțelor într-o evoluție meritorie care să dea încredere "tricolorilor" tineri

***CLEȘTELE ARSENAL.** Chivu a fost prins între Robert Pires (nr. 7) și Patrick Vieira (nr. 4)*

MAI PUȚINI SUPORTERI

Prețul piperat al excursiei organizate de partenerul oficial al FRF, Visit Romania, cu prilejul amicalului Franța-România a făcut ca aseară pe "Stade de France" să fie prezenți doar 42 de suporteri de rînd ai "tricolorilor". Cu 48 de fani mai puțin decît previziunile agenției respective, care din lipsă de clienți a trebuit să renunțe la un autocar. Excursia pentru suporterul obișnuit a costat 570 de euro. Cu toate acestea, galeria din țară a fost formată din 120 de fani, grosul fiind dat de prezența VIP-urilor, care au descins la Paris cu avionul și au urmărit confruntarea cu "stăpînii lumii" din lojele "farfuriei zburătoare" din Saint Denis. Suporterii de lux au plătit între 720 și 850 de euro.

DOAR LOBONȚ A RĂSPUNS TRIBUNEI

Delegația României a ajuns la "Stade de France" cu o oră și jumătate înainte de meci, imediat jucătorii ieșind pe gazon pentru a decide ce fel de crampoane să folosească, în condițiile în care ploaia a căzut continuu ieri. În acel moment, în tribune erau 3.000-4.000 de spectatori, aceștia fluierîndu-i copios pe elevii lui Iordănescu. Românii n-au reacționat, cu excepția lui Lobonț , care, în stilul său, a făcut cîteva mișcări de brațe pentru a-i enerva pe fanii gazdelor.

Vă ordon, nu cîntați la vioară!

Înainte de a pleca de la hotelul "Evergreen Laurel" spre "Stade de France", Iordănescu le-a pus în vedere jucătorilor să nu facă nici un gest de pe urma căruia francezii s-ar putea simți lezați, de genul cîntatului la vioară sau al fîlfîitului din aripi. El s-a referit la contextul creat de afișul meciului, în care României i-a fost alăturat ca simbol un violonist cu tenul cam măsliniu. De altfel, același afiș a fost pus și pe coperta programului de meci. Iar în miile de broșuri împărțite la stadion înainte de meci, anunțînd următoarele manifestări sportive sau culturale găzduite de "Stade de France", era inserată și "o seară specială în care veți descoperi folclorul românesc și țigănesc cu formația Gayane Dance Company". Pe stadion, francezii s-au purtat cum se cuvine, urîndu-le ambelor formații bun venit pe uriașa tabelă *(foto)*.

LES BLEUS
BIENVENUE
LG

EXCENTRICUL STELEA

La prima intrare pe stadion, dacă marea majoritate a jucătorilor români nu știau cum să se acopere mai bine de ploaie și frig cu glugile fîșurilor de prezentare, în schimb, Bogdan Stelea a apărut nonșalant, doar cu o șepcuță cu cozorocul întors la spate. Ulterior, la încălzire, portarul de la Salamanca, ieri rezervă, a renunțat să mai poarte ceva pe cap.

VIEIRA A PRIMIT OK-UL LA PRÎNZ

Deși era incert cu o zi înaintea meciului, urmînd să fie înlocuit cu Claude Makelele, de la Real Madrid, Patrick Vieira a apărut însă surprinzător la încălzire printre titulari. Autorul primului gol a primit asigurări că poate juca de la început abia cu cîteva ore înainte de startul jocului.

DUGARRY ÎL VOIA PE "ARNOLD"

Christophe Dugarry, autorul golului victoriei Franței în ultimul meci contra României, 1-0 la Euro '96, nu l-a uitat nici acum pe Bogdan Stelea. Cînd Dugarry a aflat că se va întîlni iarăși cu Stelea a întrebat surprins: "Cum, e și el aici? Am beneficiat de ieșirile sale hazardate. Dacă le-ar putea repeta și acum, românul ar fi binevenit la Paris".

MOLDOVAN SE RETRAGE DUPĂ EURO 2004

Deși avertiza luna trecută că ar putea părăsi chiar în acest an echipa națională, Viorel Moldovan a anunțat, într-un interviu acordat presei franceze, că "mă voi retrage după Europenele din 2004". El a mai precizat că "în cazul în care voi ajunge la Mondialul următor, din Germania, o voi face doar la costum și cravată, în calitate de președinte". Moldovan confirmă astfel zvonurile conform cărora, după contractul din Franța, s-ar întoarce acasă pentru a prelua o echipă de club, Jean Pădureanu oferindu-i deja președinția Bistriței. *(Theodor Jumătate)*

PREȘEDINTELE LA MECI

Aseară, pe arena din Saint Denis și-a făcut apariția și președintele Franței, Jacques Chirac *(foto stînga, alături de Marie-George Buffet,. ministrul sporturilor din Hexagon)*. Știrea prezenței sale pe "Stade de France" a fost publicată în numărul de ieri al cotidianului "Liberation", care căuta "luminile și umbrele" mandatului de 5 ani al lui Chirac, după ce acesta și-a anunțat, luni la Avignon, candidatura pentru alegerile prezidențiale din 2002.

L'Equipe a vrut steagul cu stemă

L'Equipe a uitat de gafa făcută de agenția de publicitate Republic, care a ales ca simbol al României un muzicant țigan. Cunoscutul jurnal francez a folosit steagul vechi tricolor, cu stema în centru, la prezentarea pe propria pagină de Internet a testului disputat aseară *(foto)*. În imaginea alăturată se poate vedea și o echipă a României, în care Roșu joacă stoper, alături de Prodan, în timp ce Chivu e fundaș dreapta, iar Contra fundaș stînga. *(Theodor Jumătate)*

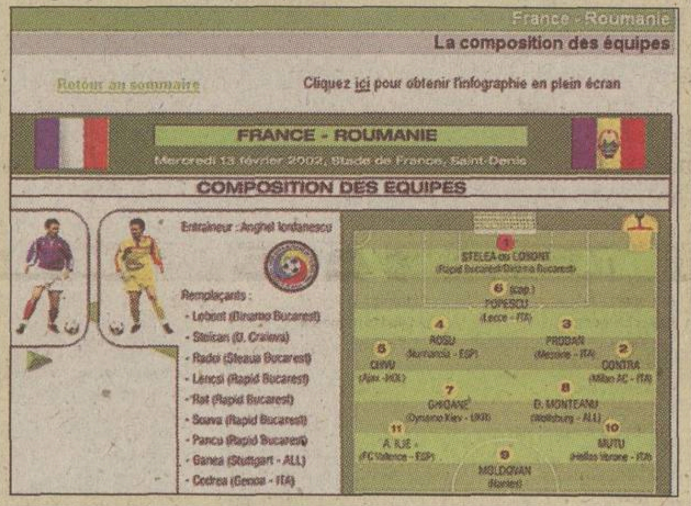

France - Roumanie

La composition des équipes

Retour au sommaire

Cliquez ici pour obtenir l'infographie en plein écran

FRANCE - ROUMANIE

Mercredi 13 février 2002, Stade de France, Saint-Denis

COMPOSITION DES EQUIPES

Entraîneur : Anghel Iordanescu

Remplaçants :
- Lobont (Dinamo Bucarest)
- Stelican (U. Craiova)
- Radoi (Steaua Bucarest)
- Lencsi (Rapid Bucarest)
- Rat (Rapid Bucarest)
- Soava (Rapid Bucarest)
- Pancu (Rapid Bucarest)
- Ganea (Stuttgart - ALL)
- Codrea (Genoa - ITA)

1 STELEA ou LOBONT (Rapid Bucarest/Dinamo Bucarest)
6 (cap.) POPESCU (Lecce - ITA)
4 ROSU (Salamanca - ESP)
3 PRODAN (Messine - ITA)
5 CHIVU (Ajax - HOL)
2 CONTRA (Milan AC - ITA)
7 GHIOANE (Dynamo Kiev - UKR)
8 D. MUNTEANU (Wolfsburg - ALL)
11 A. ILIE (FC Valence - ESP)
10 MUTU (Hellas Verone - ITA)
9 MOLDOVAN (Nantes)

AM COBORÎT UN LOC

În clasamentul FIFA - Coca Cola pe luna ianuarie, dat publicității ieri, înaintea jocului cu Franța, reprezentativa României se situează pe locul 16, cu 684 de puncte. În ierarhia pe decembrie, "tricolorii" erau pe poziția a 15-a. Dintre adversarele "naționalei" în grupa de calificare la Euro 2004, cea mai bine clasată este Danemarca, locul 19 cu 670 de puncte. Norvegia se află pe 22 (647p), Bosnia pe 72 (520p), în timp ce Luxemburg se regăsește pe poziția 145 (260p). Lider al clasamentului este Franța (809p), urmată de Argentina (799p) și de Brazilia (791p). *(Aurelian Botezatu)*

ÎNAINTEA MECIULUI

Lumină de la Nôtre Dame

Ieri la prînz, fotbaliștii români au făcut o excursie prin centrul Parisului, zăbovind o jumătate de oră la vestita catedrală

***RUGĂCIUNI.** Cosmin Contra (stînga) și Paul Codrea n-au ratat prilejul să aprindă cîteva lumînări. Sperau să-i ajute Fecioara Maria, care veghea de deasupra cu pruncul în brațe*

Cînd s-au trezit, ieri dimineață, și au aruncat o privire pe fereastră, fotbaliștii români au constatat că meteorologii francezi n-au mințit: ploua mărunt și sîcîitor, de nu-ți venea să ieși din hotel. Spre 9:30 ei au început să coboare la micul dejun, apoi s-au interesat dacă rămîne valabilă acțiunea "călătorie cu autocarul prin Paris". A rămas, pentru că Iordănescu nu e omul care să-și schimbe programul în funcție de starea vremii.

La 10:45, "tricolorii" au ieșit din hotel în șir indian, pe ușa din spate, și au urcat în autocar. În următoarele 40 de minute, vehiculul a lăsat în urmă cartierul Levallois-Perret, a trecut pe lîngă Obelisque și s-a înscris pe bulevardul Tuileries, care străjuiește malul drept al Senei. Curînd, în stînga autocarului a apărut Muzeul Louvre, iar în dreapta Palatul de Justiție, situat pe l'Île de la Cité. La fel ca Nôtre Dame, catedrala în stil gotic ridicată în inima Parisului.

Cum nici unui vehicul nu-i este permis accesul pînă la ușa catedralei, și fotbaliștii români, echipați în trening, au fost nevoiți să meargă pe jos, în ploaie, cîteva sute de metri. Mai întîi a intrat Iordănescu, urmat de căpitanul Gică Popescu și de ceilalți jucători. Striviți parcă de imensele bolte de deasupra lor, toți s-au închinat ori și-au împreunat mîinile a rugăciune. Au cumpărat lumînări și le-au aprins, "mitraliați" nu doar de blitzul ProSport, ci și de cele ale numeroșilor turiști, mai ales japonezi, stîrniți de o asemenea "captură". Iordănescu s-a așezat pe ultimul rînd al sălii și a privit în tăcere, timp de vreo zece minute, această minunăție a arhitecturii. Lîngă el s-au așezat, smeriți, Gică Popescu, Mutu și Raț. Zece metri mai încolo, doctorul Pompiliu Popescu le făcea o fotografie de grup lui Stelea, Contra și Roșu.

La 11:55, cînd au ieșit la lumina zilei, fotbaliștii erau încărcați cu suveniruri. Cel mai retras dintre toți, "genovezul" Paul Codrea, dibuise și un automat unde, cu o fisă de doi euro, a căpătat o medalie inscripționată pe ambele fețe: "Paris - Notre Dame". La 12:45, autocarul a revenit la hotel. Pînă la meciul cu campioana lumii mai erau 8 ore.

***DOUĂ MINUNI.** Turiștii japonezi s-au minunat nu numai de măreția catedralei, ci și de vizitatorii-surpriză echipați în treninguri galben-albastre*

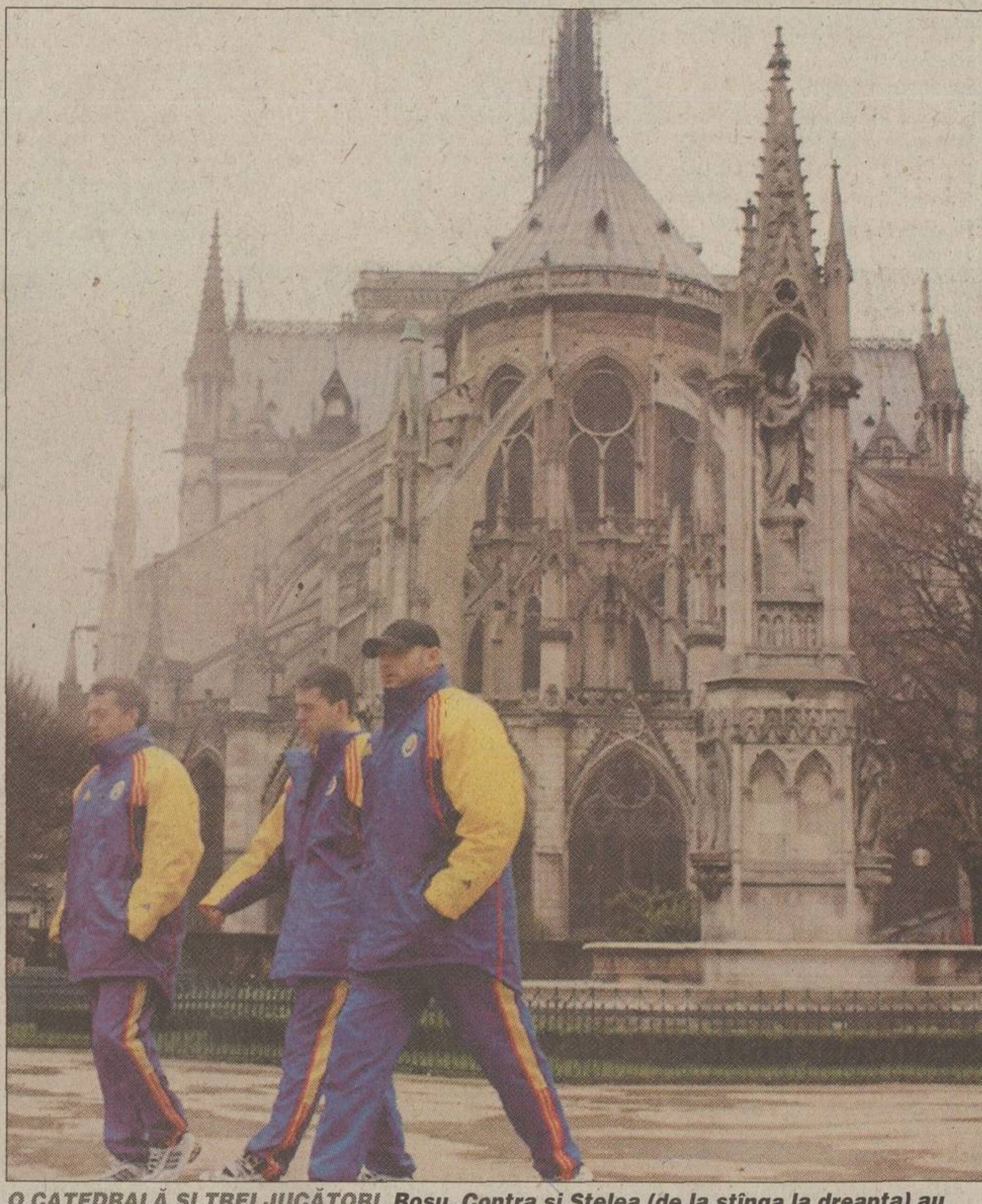

***O CATEDRALĂ ȘI TREI JUCĂTORI.** Roșu, Contra și Stelea (de la stînga la dreapta) au bifat cel mai important obiectiv turistic din Paris, Nôtre Dame și a sa splendidă arhitectură*

FRANȚA - ROMÂNIA

Din Paris de la **GRIGORE CARTIANU**

2 - 1

Foto: **GABRIELA ARSENIE**

CRONICĂ

O vioară cu două corzi

În prima repriză, au fost momente cînd România a părut o trupă de copii de mingi. După pauză, lucrurile s-au mai schimbat. E drept că nici francezii n-au mai forțat

Centrare Pires, cap Vieira, gol! Incredibil, Franţa ne conduce din secunda 57! Se poate spune şi că Iordănescu şi-a început mandatul de la 0-1. A primi gol în primul minut de joc, în faţa campioanei mondiale, e ca şi cum ai veni condus de la vestiare. Vom fi martorii unui dezastru istoric pe "Stade de France"?

Cel ce sună deşteptarea e Dorinel Munteanu. "Piticul atomic" scoate o minge grea din picioarele lui Zidane, apoi blochează o urcare a lui Vieira şi tot el, cu o centrare, face să se clatine apărarea franceză. Vieira nu se înţelege cu portarul Rame şi e la un pas de autogol.

Iată-l pe Moldovan cum fuge singur pe culoar! Contra îi dă mingea, dar "nantezul" preia stîngaci şi trage peste poartă. Ar fi fost ceva o egalare în minutul 10...

Ai noştri urcă, urcă, dar fără prea mult folos. Ghioane este faultat la marginea careului. Îşi aşază mingea Adrian Ilie. Tribunele freamătă. Poate acum? "Cobra" trimite însă dezamăgitor, în peluză.

Moldovan se bate ca un leu. E în Franţa "lui", deci pentru el miza e dublă. Recuperează în faţa lui Christanval în careul francez, dar nu apucă să tragă. Alunecă şi cade. Sau a forţat un penalty?

Ce şut a prins Petit! Torpilă teleghidată, de la 25 de metri. Lobonţ e în genunchi. Emmanuel Petit, cel care a dat gol şi Braziliei, în finala Cupei Mondiale. Asta ar fi o consolare. Dar la ce ne foloseşte? A trecut doar jumătate de repriză şi Franţa ne conduce cu 2-0. Chiar va fi o seară neagră?

Poate că nu: Dorinel trimite o "scăriţă" către Moldovan, Desailly atacă imprudent şi olandezul Van Egmond are puterea să dicteze penalty contra campioanei mondiale la ea acasă. Dar, vai, Mutu - eterna deziluzie Mutu! - trage slab şi Rame apără! Era minutul 31...

Încet, încet, francezii vin peste noi. Gică Popescu se complică pe linia de fund, Henry îi fură mingea, urmează pasa la Dugarry, care are toată poarta în faţă - şut, blochează providenţial Chivu! Un fior ne îngheaţă şira spinării: putea fi 3-0 în minutul 35. Pauza ne găseşte în corzi. Şi mai e o repriză...

Noroc că încep schimbările. Puiu îi scoate pe Ilie şi pe debutantul Raţ, Lemerre încearcă şi rezervele. Dar ce rezerve: Makelele de la Real Madrid, Boghossian de la Parma, Wiltord de la Arsenal... La noi a intrat Şoavă de la Rapid.

Repriza curge fără mari evenimente pînă spre final. Francezii opresc "gazele" şi abia atunci ne vedem şi noi cît de cît. Răbufnirea de orgoliu a lui Ganea ne aduce golul de onoare. Şi n-a fost departe de a-l aduce, în prelungiri, şi pe cel egalizator!

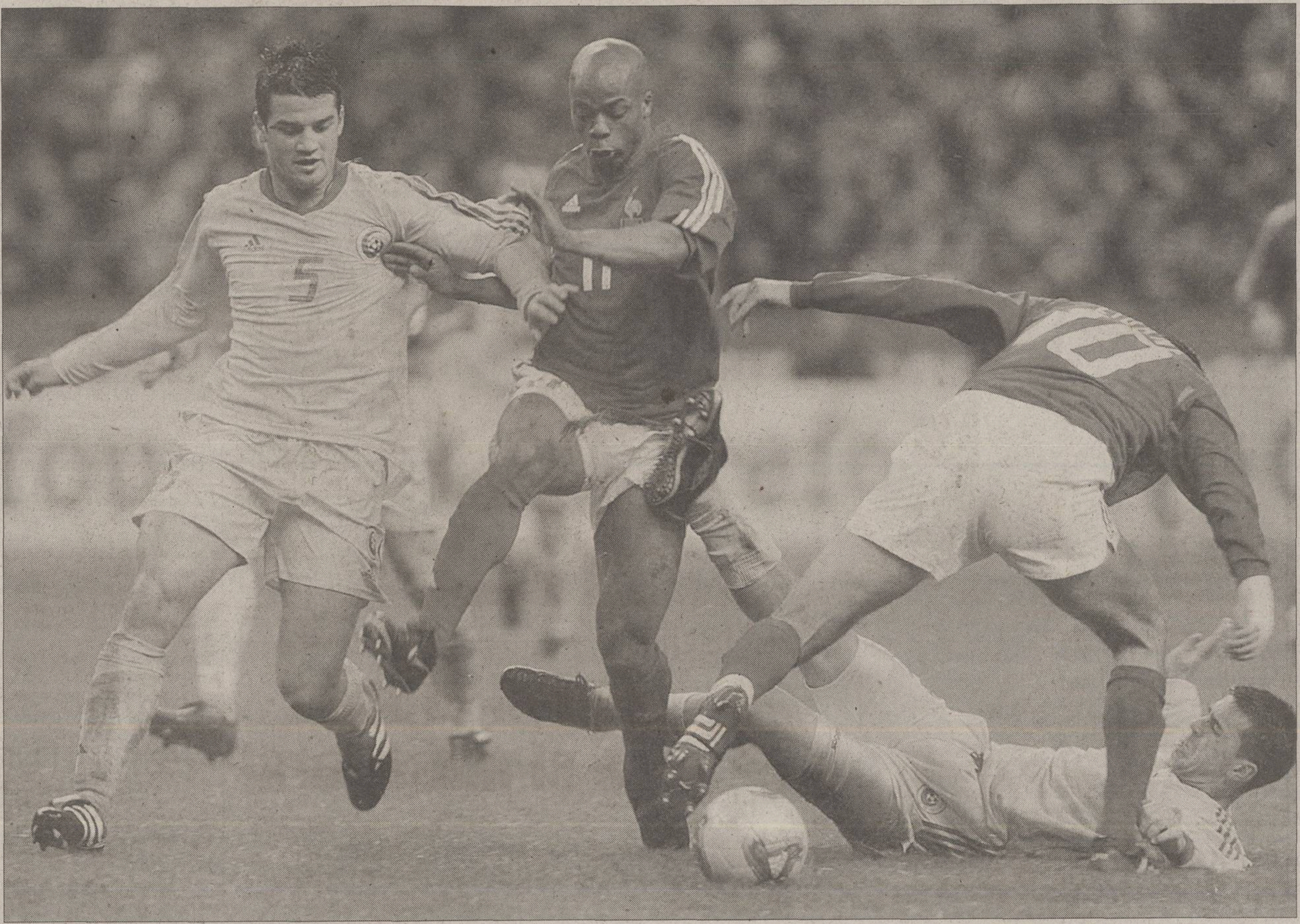

DUBLU DUEL. ***În timp ce Chivu şi Wiltord (în picioare) se ţin de tricouri, Contra bagă o alunecare la Zidane***

FRANȚA 2-1 ROMÂNIA

Antrenor
Roger Lemerre
1. Rame ....★★★
2. Candela ....★★
3. Christanval ....★★
4. Vieira ....★★★
(14. Boghossian, 46) .★★
7. Pires ....★★★
8. Desailly (cpt) ......★★★
10. Zidane ....★★★
(22. Carriere, 72) .....★
12. Henry ....★★
(20. Trezeguet, 72) ...★
15. Thuram ....★★★
17. Petit ....★★★
(6. Makelele, 46) ....★★
21. Dugarry ....★★
(11. Wiltord, 60) ....★★
Rezerve
16. Coupet, 5. Silvestre, 13. Sagnol

Antrenor
Anghel Iordănescu
1. Lobonț ....★
2. Contra ....★★★
(20. Stoican, 88)
3. Rădoi ....★
4. Raț ....#
(18. Șoavă, 46) ......★★
5. Chivu ....★★
6. Gh. Popescu (cpt.) ....★
7. Ghioane ....★★
8. D. Munteanu ......★★★
9. Moldovan ....★★
(16. Pancu, 72) .....★★
10. Mutu ....#
(15. Roșu, 77)
11. Ad. Ilie ....#
(Ganea, 46) ....★★★
Rezerve
12. Stelea, 14. Prodan, 17. Iencsi, 19. Codrea

Scorul la pauză 2-0
Marcatori
1-0, Vieira (1)
2-0, Petit (27)
2-1, Ganea (88)
Arbitru
D. van Egmond .....★★★
Asistenți
A. Inia ....★★★
W. Rutgers ....★★★
(toți Olanda)
Cartonaș galben
Ganea (51)
Spectatori 75.000

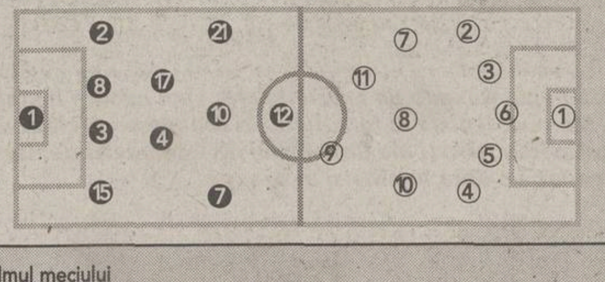

Filmul meciului

● **1-0, min. 1:** lovitură liberă executată de pe dreapta de Petit, "cap" Vieira, nemarcat ● **min. 7**, Rame a boxat defectuos centrarea lui Adrian Ilie, fiind la un pas de autogol ● **min. 10**, Moldovan a preluat greşit la o fază cînd scăpase singur ● **min. 17**, slalomul lui Ghioane a fost oprit prin fault la marginea careului francez, lovitura liberă fiind irosită de Adi Ilie ● **2-0, min. 27:** Petit a trimis un şut plasat de la 25 de metri, expediat cu 101,5 km/oră ● **min. 30**, Ilie a scos pentru Munteanu, dar acesta a şutat pe direcţia lui Rame ● **min. 31**, Desailly l-a faultat în careu pe Moldovan, dar Mutu a executat slab penaltyul şi Rame a respins ● **min. 35**, Chivu a blocat şutul din careu al lui Dugarry ● **min. 44**, Lobonţ a prins în faţa lui Henry ● **min. 64**, corner de pe stînga Munteanu, "cap" Chivu peste poartă ● **min. 80**, singur la 16 metri, Contra a tras violent, dar peste transversală ● **min. 82**, Rame a deviat în corner lobul lui Pancu ● **min. 86**, şarjă şi şut Wiltord, a prins Lobonţ ● **2-1, min. 88**: singur în 6 metri, Ganea a preluat pe piept cu spatele la poartă şi a şutat din semifoarfecă în plasă

☐ Foarte slab ★ Slab ★★ Mediocru ★★★ Bun ★★★★ Foarte bun ★★★★★ Excelent

"BACIU" L-A CERTAT PE MUTU

La puţine momente după ce a ratat penaltyul, Adrian Mutu a fost certat la mijlocul terenului de căpitanul Gică Popescu. Din gesturile sale, se putea înţelege că decanul de vîrstă al reprezentativei i-a reproşat mai tînărului său coleg că a cerut să execute el lovitura de pedeapsă obţinută de Viorel Moldovan. Mutu declarase înainte de joc că îşi doreşte enorm să înscrie pentru "naţională", pentru a sparge ghinionul care îl urmăreşte de foarte multă vreme, acesta fiind motivul pentru care a ţinut neapărat să bată lovitura de la 11 metri.

FINAL CU ARTIFICII

Imediat după meci, cînd jucătorii nici nu apucaseră să intre pe culoarul spre vestiare, "Stade de France" s-a scufundat pentru cîteva momente în beznă. Organizatorii pregătiseră o surpriză de final, un joc de artificii de 10 minute. În scurt timp arena s-a scufundat în fum, într-un zgomot asurzitor, aidoma salvelor de tun sau de mitralieră. Abia după reaprinderea *instalaţiei de nocturnă, cei 70.000 de spectatori au început să* părăsească tribunele, în aproximativ cinci minute stadionul, prevăzut cu foarte multe căi de ieşire, golindu-se complet.

GICĂ POPESCU S-A CONVERSAT CU ZIDANE

După ce arbitrul olandez Dick van Egmond a fluierat sfîrşitul primei părţi a întîlnirii, în drum spre tunel, "căpitanul" reprezentativei noastre, Gică Popescu, s-a oprit să schimbe cîteva cuvinte cu Zinedine Zidane, după care cei doi s-au despărţit, fiecare îndreptîndu-se spre propriul vestiar. Românul a ratat însă schimbul de tricou cu "decarul" francez la finalul întîlnirii, Zizou fiind înlocuit de antrenorul Roger Lemerre în minutul 72.

FRANCEZII SE AŞTEPTAU LA 1-0, GOL ZIDANE

L'Equipe de ieri a publicat un studiu statistic a cărui concluzie a fost inapelabilă: Franţa va învinge cu 1-0 prin golul lui Zinedine Zidane! Pe ce se bazau francezii? Pe faptul că la fel s-a întîmplat şi în 1998, şi în 2000, şi în 2001! Atîta doar că atunci adversarii "cocoşilor" au fost, în ordine, Spania, Polonia şi Germania. Fiecare dintre cele trei jocuri au fost cîştigate de francezi cu 1-0 prin golul celui ce avea să devină cel mai scump jucător al lumii.

BUCURIE ÎN PLOAIE. ***Marcel Desailly îl felicită pe Patrick Vieira (nr. 4), autorul golului din secunda 57. Chivu e pierdut în ploaie***

O ofertă avansajoasă:

Dacia îți plătește până la 50% din avans.

Dacă îți dorești o Berlină, Dacia îți plătește chiar 50% din avansul minim. Dacă îți dorești orice alt model, Dacia îți plătește până la 10 milioane din avansul minim de 20%. Beneficiezi în continuare de un sistem de rate extrem de avantajos pe o perioadă de până la 60 de luni. *Vino la orice dealer Dacia și profită de această ofertă "avansajoasă".*
Grăbește-te, este valabilă doar în luna februarie!
Vocea Clientului: 048 500 000 e-mail: vocea.clientului@daciagroup.com

DACIA

Pe drumul cel bun

IMAGINEA ZILEI

Şocul culturilor

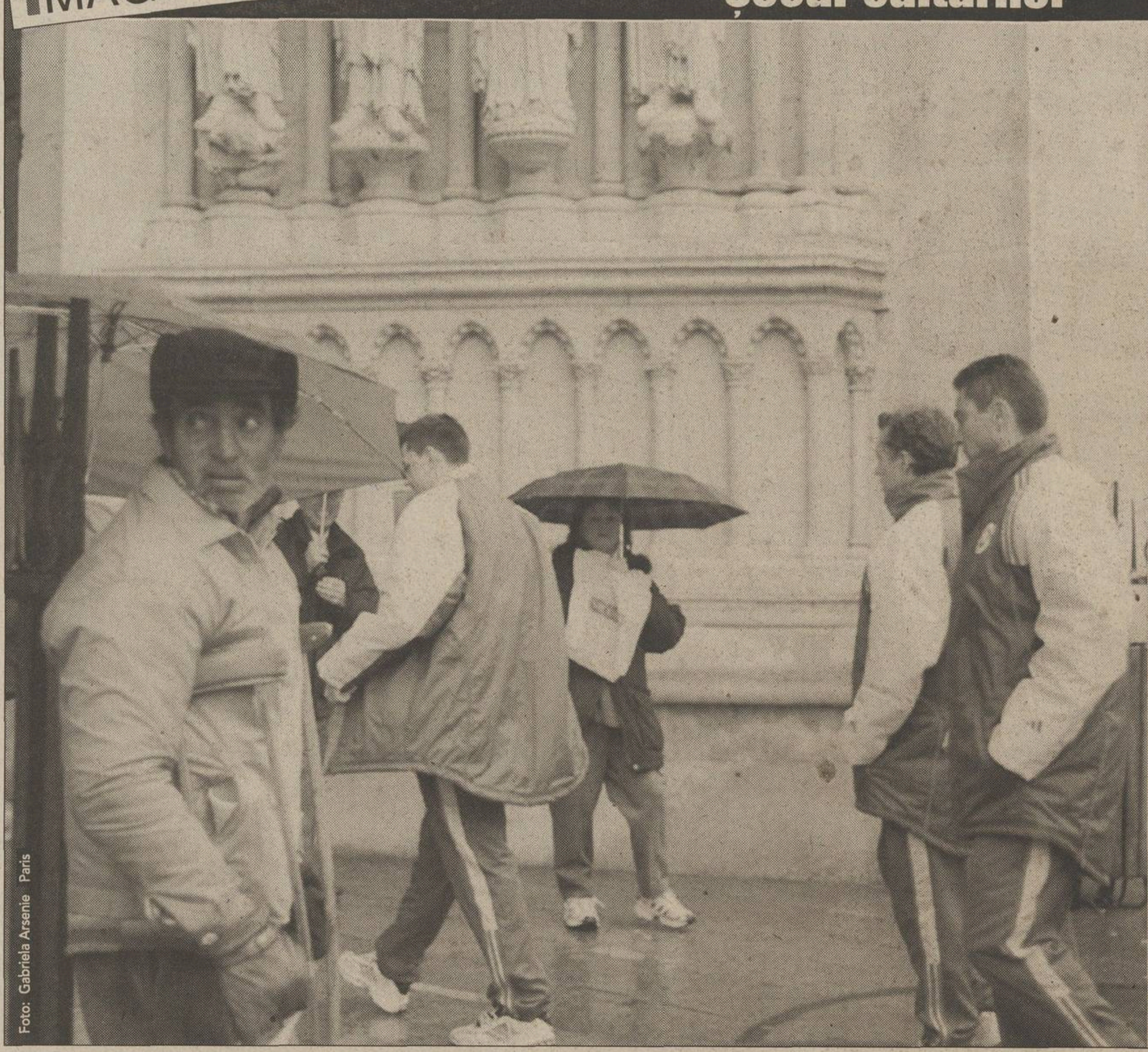
Foto: Gabriela Arsenie Paris

Ieri la prînz, cînd au vizitat catedrala Nôtre Dame din Paris, fotbaliştii români au fost întîmpinaţi de un cerşetor. Bineînţeles, cetăţean român. Bineînţeles, ţigan. Viorel Moldovan chiar i-a dat ceva mărunţiş. Pentru a deschide mai uşor buzunarele vizitatorilor, nea Gheorghiţă din Colibaşi - Giurgiu, oricum cocoşat de ani, s-a dotat, aşa, de decor, şi cu o pereche de cîrje. "Nu prea mai merge, tată. S-a făcut ai dracu' şi franţujii ăştia", spune acest "ambasador" al României în Oraşul Luminilor. El are şi un mare of. "Sînt aici de un an. M-a adus un ţigan din comuna 30 Decembrie, care mi-a luat toţi banii şi m-a dat lu' alt ţigan. Acu', ăsta mi-a promis că de Paşti mă lasă să măntorc la mine-acasă. Dacă nu, fug şi tot scap eu cumva". Nea Gheorghiţă nu ştie franceză, ci doar bălmăjeşte ceva neinteligibil. "De un' să ştiu eu, tată, că toată viaţa am fost văcar?!". La fel ca mulţi alţi cerşetori carpatini, el doarme într-o rulotă, la marginea Parisului. În fiecare seară, toţi banii adunaţi peste zi îi sînt luaţi de ţiganul şef de bandă

Dacă e joi, e **Radu Naum**

Patinaj cu figuri

Vorbitorii de limbă engleză numesc patinajul artistic "figure skating", ceea ce, fracturînd un pic traducerea, ar însemna patinaj cu figuri. Îmi asum riscul de a-i supăra din nou pe iubitorii acestui sport - pe care îl consider mai degrabă o artă în cel mai practic înţeles al cuvîntului, deci interzis competiţiei prin însuşi înţelesul artei - afirmînd că la Olimpiada de la Salt Lake City, mai mult ca oricînd, patinajul s-a întrecut în figuri. Situaţia e absolut normală într-un sport în care aurul şi milioanele de dolari care îl însoţesc (nu valoarea recompensei, ci cifra de afaceri necesară producerii unui campion) sînt hotărîte exclusiv de arbitri supuşi omeneştilor păcate. Unii dintre cei care au rezistat în noapte pentru a urmări programul liber al probei de perechi se vor fi enervat văzînd că duoul canadian Sale-Pelletier a pierdut în faţa eternilor ruşi, purtînd luni numele de Berejnaia-Siharulidze. Din fire şi din istorie, nu-i prea iubim pe ruşi, ceea ce nu ne împiedică să-i admirăm, mai ales pentru splendida şcoală de balet, cu subdiviziunea ei pe gheaţă. Însă, cînd apar alţii capabili să îi întreacă, susţinerea multora dintre noi le e acordată automat, poate pe nedrept, dar cu pasiunile e ca şi cu gusturile. De această dată, s-a întîmplat să avem chiar toate motivele pentru a revendica victoria canadienilor, campioni mondiali, care au realizat un program de maximă frumuseţe şi, extrem de important, fără erori. Iată noii campioni olimpici, ne-am spus, bucurîndu-ne în gînd că hegemonia sovietico-rusă, datînd din 1964, a fost întreruptă. Siharulidze greşise la o aterizare, iar dacă era să găsim o justificare totală pentru succesul lui Jamie şi David ne puteam reaminti că Berejnaia fusese suspendată pentru dopaj în urmă cu doi ani. În zadar, nu a fost pe cum ne aşteptam. Ruşii au cîştigat, stîrnind un val de proteste. Încă o dată însă cine s-a supărat s-a supărat degeaba.

Explicaţia găsită pentru rocada valorilor pe podium a sunat cam aşa: "blocul estic" al arbitrilor a votat la comandă. Reacţia Tamarei Moskvina, antrenoarea noilor campioni olimpici, a venit fulgerător: "Cînd Sale şi Pelletier au cîştigat, anul trecut, titlul mondial nu am avut nimic de comentat. Am acceptat rezultatul fără să acuzăm blocul nord-american. Acum a venit rîndul nostru". Interesant, o fi vorbit oare de inversarea opţiunii destinului sau de o reciprocitate subterană, de genul "azi cîştigă ei, mîine noi"? Acestea însă vor fi misterele permanente ale sporturilor care nu au ca măsură metrul, secunda sau golul. Şi dacă diferenţele evidente nu vor putea fi niciodată falsificate de notele arbitrilor, necazul apare la marje infime ale calităţii evoluţiilor. Şi cînd se întîmplă asta? Sigur că da, exact cînd e să hotărăşti între aur şi argint! Că arbitri, mai mult sau mai puţin corecţi, sînt în orice disciplină, e la fel de adevărat. Problema e că la patinaj artistic, şi la altele asemenea, arbitrii sînt în tot şi în toate. Deşi finalmente Pelletier a declarat că "asta e regula jocului, dacă nu-mi convenea n-aveam decît să mă apuc de schi aplin", figura sa la anunţarea rezultatului spunea totul despre patinajul cu figuri. Or sportul, măcar aşa, de ochii lumii, trebuie să ne convingă că succesul aparţine celor mai buni. Tot aşa cum în artă nu există campioni olimpici.

Una peste alta, patinajul artistic e o splendoare şi merită savurat. Totul e să nu ne aşteptăm la nimic, să nu ne uimească nici o decizie. Că ruşii dau note la ruşi şi canadienii la canadieni, mai merge. Dar cînd ruşii îi notează pe canadieni şi invers, ce să mai ceri? Te laşi în mîna Bunului Dumnezeu, a micilor sale ajutoare de la mantinelă.

ŞOAPTELE SPORTULUI

VOILA APOCALIPSA!

Pe ţeava de eşapament a presei dîmboviţene a ajuns la nişte nevinovaţi cititori - puţini, e drept - vestea că un grup de extremişti francezi ar fi produs o manifestaţie antiromânească în faţa hotelului în care erau cazaţi jucătorii lui Iordănescu. Un "tricolor" vigilent ne-a confirmat că, într-adevăr, aşa au stat lucrurile. Iată cum a descris el dramaticul moment: "Ne plimbam liniştiţi prin jurul hotelului cînd, deodată, ce să vezi? De noi s-a apropiat un individ înfricoşător, dotat cu hîrtie şi pix, şi ne-a smuls fără milă un autograf. Apoi, ne-a atacat din flancul drept un pedofil de 10 ani, rugîndu-ne să facem o poză împreună. Dar ce spaimă am tras cînd o bestie cu chip de om ne-a pus în braţe cîte o floare! În fine, cînd credeam că acest coşmar antiromânesc a luat sfîrşit, a apărut o teroristă înspăimîntătoare, revoltător de decoltată, care ne-a aruncat-o drept în faţă: «Vous étes bienvenus à Paris»!".

STEAUA FĂRĂ CURENT

De vreo trei zile, liliecii aciuaţi prin ungherele sălilor de sport din Calea Plevnei zboară nestingheriţi pentru că ziua s-a făcut noapte de cînd nea Conelu a oprit lumina. Cică ar fi nişte datorii neachitate, 130 de milioane de lei, de prin decembrie, bani pe care, pe moment, CSA Steaua nu-i are. Tot zilele astea a mai venit o belea, ceva mai măricică, de la Timişoara, unde judecătorii au fixat o cauţiune de alte 270 de milioane în procesul cu Tehnorob pentru instalaţiile de nocturnă. Te şi miri de unde atîtea datorii, cînd doar în urmă cu trei ani ministerul de resort şi CSA Steaua au făcut pe nababii, făcîndu-le cadou celor de la fotbal Complexul din Ghencea.

EMOŢII

Zambon

Provincia. Probabil că nici un cuvînt nu sună mai urît la nord, est, sud sau vest de Bucureşti. În sport, el se aplică tranşant şi dureros. Ministerul, Federaţiile, Liga, Arbitrii, Scandalurile, Corupţia, Titlurile, Banii, Vedetele, toate par că există doar în Capitală, în timp ce Ea, Provincia, rămîne cu resturile.

Dacă punctele vin în Bucureşti, măcar demnitatea rămăsese a ţării. Exista un soi de orgoliu al celui scăpătat sau învins pe nedrept. "Să aibă bucureştenii performanţe, măcar noi sîntem corecţi", era o frază care se auzea la Suceava, Constanţa sau Arad. Ce-a rămas din această promisiune?

Situaţia de la Timişoara oferă un răspuns dezamăgitor. Un italian, bine sau rău intenţionat, s-a săturat să investească într-o echipă gestionată de români, bine sau rău intenţionaţi. Înainte de a fi o chestiune naţională, criza de aici e o palmă pe obrazul Banatului, adică al celeilalte Românii. Indiferent cît de orgolioşi sînt, bucureştenii se uită spre Vest cu poftă şi admiraţie, ca spre o posibilă ţară şi viaţă. Asta însă pînă cînd vine Zambon şi-i trezeşte la realitate. România este o ţară unitară, iar fotbalul românesc un scandal fără frontiere judeţene.

Cătălin Tolontan

SENSURI

DE
ALIN
BUZĂRIN

Noi şi zăpada, Eva şi mitraliera!

Motto:
Cătănire-aş cătăni
Numa' puşcă de n-ar fi!
De-ar fi puşcă de tocană
L-aş mînca, de bună samă.
(Doină de cătănie interpretată de recrutul român Lajos)

La Salt Lake City, sportivii români nu fac altceva decît să respecte deviza olimpică. Important e să participi. Noi participăm, încheind plutoanele şi clasîndu-ne pe locuri care au, invariabil, cîte două cifre. Gheaţa şi zăpada nu ne stau în gît doar atunci cînd ne blochează drumurile. Ne împiedică inclusiv cînd avem pîrtia liberă în faţă

De cîteva zile, televizoarele par să ni se fi defectat. Parcă nu mai au imagine color. Doar alb-negru. Mai bine zis, doar alb, de la zăpada aşternută pe culmile din Utah. Vedem sănii, patine, schiuri, canadiene, fesuri, costume aerodinamice, cît pentru o viaţă întreagă. Americani, japonezi, scandinavi, canadieni, austrieci, elveţieni, francezi, italieni, nemţi, ex-sovietici. Seminţii mai puţine decît la Olimpiada de vară, fiindcă pentru a concura pe zăpadă şi pe gheaţă, trebuie să ai zăpadă şi gheaţă acasă. Cu toate astea, există cîte un sportiv din India şi Thailanda, locuri unde gheaţa se întîlneşte doar în paharele cu whisky sau pe post de accesoriu în jocurile erotice.

Pe noi, iarna ne sperie din punctul de vedere al întreţinerii afişate în holul blocului şi al antigelului din borcanul de sub capota maşinii. Ca sport ne lasă reci. Pur şi simplu nu contăm, deşi ne-ar plăcea să ne amestecăm printre cei care contează. Am avut trei băieţi în proba de sanie. Nume comune, Stanciu, Tican şi Radu. Locuri periferice, 32, 34 şi 44, asta numai fiindcă spiritul olimpic are răbdare cu toată lumea. Alexandra Muntean a ieşit a 33-a din cele 35 de schioare care au terminat proba de coborîre. Fondistul Zsolt Antal a isprăvit proba al 27-lea, ceea ce înseamnă, pînă acum, cel mai bun rezultat românesc.

.Nu e glumă, e treabă serioasă. Glumeţ stau, totuşi, lucrurile la biatlon. Aici era nădejdea noastră, fiindcă am avut-o cap de coloană pe Eva Tofalvi. Fătuca de la Miercurea Ciuc, călită în nămeţii şi gerurile Josenilor, unde iarna îngheaţă inclusiv apa de la plămîni, vorbeşte o română cu inconfundabil accent de Bekescsaba, dar a purtat tricolorul la ceremonia de deschidere. Ceea ce înseamnă că ea era speranţa, iarna, zăpada şi chiciura noastră. A ieşit a cincizeci şi doua. Pe schiuri a mers bine, dar de tras, a tras prost. Cînd schiezi bine şi ieşi pe locul 52 înseamnă că sperii cu puşca iepurii de pe dealul din spatele ţintelor. Că rişti să tragi şi să schimbi formele de relief. Că gîfîi cu arma în mînă, că tremuri şi împuşti în cetina brazilor. După probă, Eva era mîhnită că a ratat o mare performanţă. Ce însemna mare performanţă? Cei ce se pricep spun că dacă nu gîfîia pe schiuri, lua locul 30 şi dacă trăgea cu flinta lui Mărgelatu. Nu acelaşi lucru se spune şi despre colega ei de probă, Alexandra Rusu. Ea n-a mai luat startul, i s-a rătăcit puşca! Dacă-i trimiteau alta din ţară, o primea prea tîrziu şi nu-i mai putea fi de trebuinţă, decît pentru... Doamne fereşte, mai bine nu mai spunem pentru ce!

Departe de casă, departe de cea mai vagă idee de performanţă, olimpicii noştri hibernali n-au avut nici măcar privilegiul de a fi încurajaţi de preşedintele COR. Ion Ţiriac n-a fost lăsat să intre în satul olimpic cu maşina, pesemne în virtutea faptului că pînă şi eroul de la Marathon a alergat pe jos. Mai bine, niciodată nu e bine să fii prin preajmă cînd unui portdrapel olimpic îi tremură mîna pe puşcă.

CIRIPITURI

Nocturna tuturor

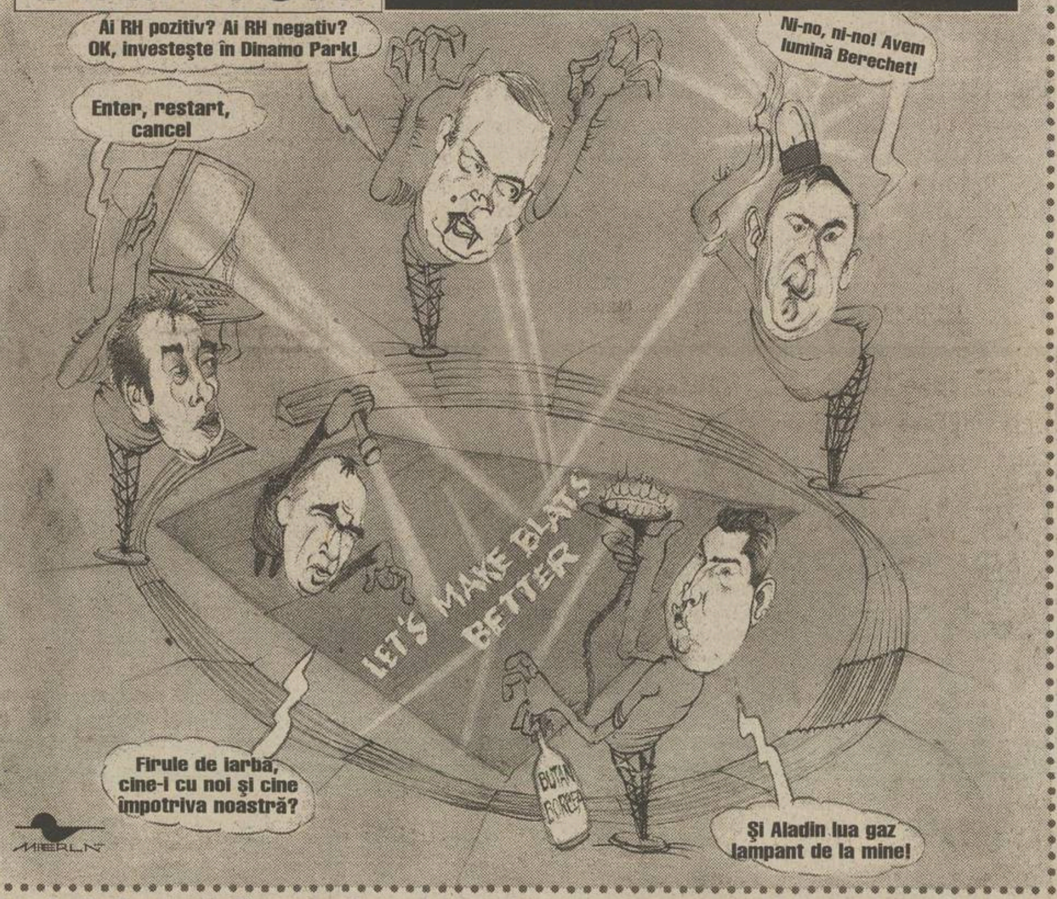
Ai RH pozitiv? Ai RH negativ? OK, investeşte în Dinamo Park!
Ni-no, ni-no! Avem lumină Berechet!
Enter, restart, cancel
LET'S MAKE BLATS BETTER
Firule de iarbă, cine-i cu noi şi cine împotriva noastră?
BUTAN
Şi Aladin lua gaz lampant de la mine!
MIERLĂ

Lucşi mii şi stele făclii vor lumina stadionul Dinamo de la primăvară, cînd mîndra instalaţie de nocturnă a arenei din Ştefan cel Mare va fi pusă în funcţiune. În realizarea proiectului amînat de vreo zece ani s-au implicat personalităţi ale Consiliului de Administraţie, iar fiecare a contribuit după puteri să se facă o dată lumină şi în Groapă

PROVERBE

"Giani nu ştie să vorbească flamanda"

Managerul general al lui Dinamo, **Cornel Dinu**, adresîndu-i-se lui Giani Kiriţă, invitat să spună cîteva cuvinte la conferinţa de presă ocazionată de semnarea contractului pentru instalaţia de nocturnă, realizată de concernul olandez "Philips"

"Am discutat cu jucătorii şi i-am rugat ca, indiferent cum îi cheamă şi la ce cluburi evoluează, să vină la echipa naţională fără să pună condiţii"

Selecţionerul **Anghel Iordănescu**, un om la care nu ţin pilele

"Am jucat de parcă n-am fi jucat"

Dorinel Munteanu rememorînd ultimele întîlniri cu Franţa, printre care cele de la Newcastle şi Saint-Etienne

"Vreau să mai joc cît timp mă simt bine din punct de vedere fizic. La vîrsta mea, căderea poate veni oricînd. De aceea prefer să merg cu paşi mici"

La 34 de ani, **Gică Popescu** a refuzat oferta de a prelua postul de preşedinte la Galatasaray fiindcă vrea să mai joace

"Mă simt penibil şi le mulţumesc celor din jurul meu că mi-au înţeles hotărîrea. Mă duc acasă să mă odihnesc"

Schiorul italian **Kristian Ghedina**, care după proba de coborîre masculin a Olimpiadei de la Salt Lake City a decis să-şi anuleze participarea la Super G şi combinată alpină

COMENTARIU

DE
IOAN BRATU

Fotbal bolnav

Cariera lui Tiberiu Şerban de la Ceahlăul e în pericol din cauza unei afecţiuni cardiace. Tot mai mulţi sportivi au acuzat în ultimii ani probleme grave de sănătate, însă nimeni nu a mişcat vreun deget

Fotbalistul nemţean Tiberiu Şerban a fost oprit de medici să meargă în turneul la care echipa sa participă în Cipru, fiindcă i s-a depistat o afecţiune cardiacă şi exista pericolul să moară în avion din cauza presiunii. Informaţia prezentată miercuri de ProSport riscă să treacă aproape neobservată într-un fotbal care, din nefericire, s-a obişnuit cu jucătorii care îşi pierd viaţa pe teren ca urmare a unor boli nedescoperite la timp. Tiberiu Şerban este un optimist. El suferă de sindromul Wolf Parkinson White, avînd o arteră care nu-i alimentează corect inima, dar speră să revină cît mai curînd pe terenul de joc. Păţaniile altor fotbalişti îl contrazic însă. În urmă cu un an, braşovenii Măuţă şi Anghel au fost opriţi de la efort din cauza unor tulburări de ritm cardiac. Ambii au urmat un tratament complex, Măuţă fiind operat chiar la o clinică ultramodernă din Israel pe cheltuiala clubului. Au fost declaraţi vindecaţi complet, dar carierele lor au avut de suferit. Nici un antrenor din primele două divizii nu a vrut să rişte cu ei în echipă, astfel că jucătorii au eşuat la o formaţie din al treilea eşalon, Sportul Municipal Vaslui.

Drama pe care o trăieşte în aceste zile Şerban, unul dintre cei mai buni jucători de la Ceahlăul, nu va schimba probabil nimic. N-au făcut-o nici decesele lui Vrăbioru şi Hîldan, nici suferinţa îndelungată a lui Florentin Petre, căruia i s-a descoperit un virus hepatic în organism doar după ce coechipierul îşi dăduse sufletul pe gazon din cauza aceleiaşi boli. Şi nici afecţiunea misterioasă care-l ţine de cîteva luni departe de gazon pe portarul Rapidului, Dolha. Au murit copii care făceau primii paşi în fotbal chipurile din cauza unor entorse. Tragediile acestor sportivi au fost trecute cu vederea de cei implicaţi în fenomen. Nici un club nu a investit în ultimii ani în aparatură medicală performantă, poate cu excepţia celor de la Dinamo, care au achiziţionat un set de pulstestere. Medicii nu sînt angajaţi printr-un concurs serios şi jucătorii sînt rareori controlaţi din punct de vedere al sănătăţii înainte să fie transferaţi. Jucătorii înghit pastilele cu pumnul fără să se intereseze ce li se administrează. Multe grupări tratează ca o excursie inutilă controalele periodice.

Adrian Mîhalcea mărturisea cîndva că pe vremea junioratului era întrebat dacă-l doare inima, şi cum răspunsul era întotdeauna negativ, primea automat viza de joc. Aşa se procedează şi în anul 2002 la multe dintre cluburile româneşti. Cîţi oameni trebuie să mai moară pentru ca să se facă ceva?

PRO SPORT
FONDAT 1997
Redactor şef CĂTĂLIN TOLONTAN *(tel. 205.22.97)*
• *Redactor şef adjunct* ANDREI VOCHIN *(tel. 205.22.82)*
• *Şef departament fotbal* BOGDAN STAMATOIU *(tel. 205.22.71)*
• *Şef departament sporturi* LUMINIŢA PAUL *(tel. 205.22.79)*
• *Şef departament fotbal internaţional* ANDREI NICULESCU *(tel. 205.22.83)*
• *Şef departament reporteri speciali* GRIGORE CARTIANU *(tel. 205.22.77)*
• *Editorialişti* ALIN BUZĂRIN, CRISTIAN GEAMBAŞU *(tel. 205.22.85)*
• *Seniori editori* MIHAI CIUCĂ, ION CUPEN *(tel. 205.22.86)*
• *Art director* MARIAN TOADER *(tel. 205.22.62)*

• ***Reporteri speciali*** EMANUEL TERZIAN (adjunct - *tel. 205.22.76*), DECEBAL RĂDULESCU, COSTIN ŞTUCAN, VIOREL TUDORACHE, IOAN VIOREL • ***Fotbal*** AUGUSTIN ROMAN (adjunct - *tel. 205.22.70*), EDUARD APOSTOL, IOAN BRATU, LIVIU CHIRIŢĂ, CRISTIAN CREŢU, VALENTIN DAMIAN, ADRIAN FLOREA, JUSTIN GAFIUC, FLORIN GONGU, MARIUS MĂRGĂRIT, RADU OPRIŞAN, MIHAI PAUL, HORAŢIU SIMA, CĂTĂLIN ŢEPELIN, CRISTI ZAGARADNIUC • ***Fotbal internaţional*** *(tel. 205.22.75)* AURELIAN BOTEZATU, THEO JUMĂTATE, BENIAMIN OSMAN, CONSTANTIN POPESCU, DANIEL SCORPIE • ***Sporturi*** ADRIAN GEORGESCU (adjunct), CRISTINA BOLD, DAN BRIE, LUMINIŢA DICULESCU, OANA DUŞMĂNESCU, MIRELA NEAG, MARIAN URSESCU • ***Mondene*** FLORIANA IACOB • ***Utile*** MARIUS NĂESCU (şef secţie - *tel. 205.22.95*) • ***Corespondenţi zonali*** CRISTIAN MARINESCU (Muntenia), CRISTI STĂNCESCU (Oltenia), OVIDIU GANCEA (Banat), OVIDIU MINEA (Moldova) • ***Corespondenţi permanenţi în străinătate*** VLADIMIR MORARU (Los Angeles), BENO DAVID (Tel Aviv), ARCADIE ZAPOROJANU (Chişinău) • ***Caricaturist*** EMIL MIERLĂ • ***Secretariat de redacţie*** RĂZVAN MICLEA, CRISTIAN AGIU, MARIAN ANDREANA, ANGELA IANCU, MANUELA MĂXINEANU, EMIL MIHAIU • ***Editor imagine*** DAN BUCUR • ***Imagine*** MEDIAFAX FOTO: ILIE MARIAN (şef divizie), GABRIELA ARSENIE, CRISTIAN PREDA, CĂTĂLIN LUŢU • ***Desk*** MARIAN BUSUIOC, CLAUDIA CĂLIN, ANA-MARIA GEORGESCU, MARIA LODROMAN • ***IT*** LIVIU MATACHE (şef secţie), VERONICA SÎRBU, MARIAN GHEORGHIESCU, IRINA VISARION• ***Layout*** BOGDAN LUBEN (şef secţie), LAURENŢIU APETRI, DIANA BACEA, CĂTĂLIN CONSTANTINESCU, MARIANA CRĂCIUNESCU, ALEXANDRU MIELUŞ, LUMINIŢA TĂBĂRAN, STELA TĂNASE, LAURA TRANDAFIR, RUXANDRA TUDOR, ILEANA ZOTA • ***Vînzări de publicitate*** CĂTĂLINA ZAMAN, CEZAR BURLAN, ANDREI BIJUTESCU, CRISTI MARTAZAN, BOGDAN PREDOIU, FLORENTINA STANCIU (tel: 205.22.84; 205.22.87; 205.22.91; 205.22.67; fax: 205.22.98) • ***Cercetare*** ZENO CAPRARIU • ***Marketing*** MIHAELA MANOLACHE • ***PrePress*** MEDIA GRAPH SERVICES • ***Difuzare*** NDC S.R.L., (tel: 205.72.00; fax: 205.72.20) FLORIN BEJAN (director general)

Editor **PRO SPORT S.A.**
Director General **OVIDIU IOANIŢOAIA**
Director executiv **AURA IORDAN**; *Director producţie* **LUCIAN RADU**
PRO SPORT S.A. o companie a PROSPORT GROUP
Director General **OVIDIU IOANIŢOAIA**

Redacţie: Bucureşti, bd Ferdinand, nr.99, sector 2,
Tel: 205.22.07; **Fax:** 205.22.58
Web site: http://www.prosport.ro
E-mail: prosport@prosport.ro,
Difuzare: Tel.: 205.72.00 **Fax:** 205.72.20
Tipar Imprimeriile Media Pro **Comenzi:** Tel. 490.82.47; Fax 490.82.43

Sîntem la dispoziţia ta în fiecare zi! Sună la: 01-205.22.95 zilnic între 11-18. Întrebările şi sugestiile tale vor fi ascultate de Floriana Iacob. Scrisorile pentru "Poşta Redacţiei" pot fi trimise pe adresa ProSport OP1, CP94, Bucureşti

ISSN 1453-3707

Ediţia de Transilvania
Redacţie: Cluj Napoca, B-dul. 21 Decembrie 1989 nr. 146
Tel: 064.190.721, 064.447.809; **Fax:** 064.191.471
E-mail: prosport@clujeanul.ro

Publisher ADRIAN POP • ***Coordonator ediţie*** ALIN FORNADE • ***Responsabil corespondenţi*** RAMONA MÎNZAT • ***Redactori*** RADU BICHIŞ, ADINA OŞAN • ***Secretariat de redacţie*** DORIN PRUNĂ • ***Foto*** LUCIAN MUNTEAN • ***IT*** VALENTIN STEGARU • ***Vînzări*** LOREDANA FĂT, IULIA RISTEA (*tel. 064.431.700*) •***Producţie*** MIHAI MALOŞ
Difuzare: NDC Cluj Fax: 064.412.699
Tipar Imprimeriile Media Pro Cluj
Comenzi: Fax 064.411.167; Tel 064.447.886;

Sugestiile şi scrisorile tale pentru Ediţia de Transilvania le aşteptăm la OP 13, CP 69, Cluj Napoca

ABONAMENTELE la ProSport se pot face la orice oficiu poştal sau filială RODIPET, ziarul fiind înregistrat la numărul 1065 în catalogul publicaţiilor

U CRAIOVA / CULISE

Florin Marin n-a vrut să mai plece în Cipru

La sfîrşitul săptămînii trecute, antrenorul Universităţii l-a anunţat pe Gigi Neţoiu că doreşte să demisioneze din cauza tensiunilor de la Craiova

Adrian Florea
Cristi Stăncescu
(Craiova)

Cu mai puţin de o lună înaintea debutului returului de campionat, "Ştiinţa" a fost la un pas să rămînă fără antrenor! După ce a mai renunţat o dată la funcţia de *"principal"* al juveţilor, în decembrie 2000, Florin Marin a intenţionat să facă acelaşi lucru vineri seara, cînd l-a informat pe patronul Gigi Neţoiu că nu mai poate rezista în atmosfera ostilă din Bănie şi demisionează, indiferent de consecinţe. "Cînd am plecat prima oară de la Craiova, am spus că acolo nu rezistă nici Robocop. M-am întors după un an întrucît am convingerea că la Universitatea se poate face performanţă, însă nu mi-am putut închipui că există atîta ură. Renunţ acum, nu vreau să ajung din nou să trăiesc doar cu pastile", i-a transmis Marin lui Neţoiu în discuţia din urmă cu aproape o săptămînă, purtată la Bucureşti.

Şi pe "Comandant" îl bate gîndul retragerii

O dovadă că pe "Flocea" nu l-a mai interesat o vreme soarta oltenilor o constituie şi faptul că el nu s-a mai întors la Craiova nici pentru "amicalul" de sîmbătă cu Pan Grup Armata, la care pe bancă au stat secunzii Popovici şi Ciurea, nici pentru antrenamentul de luni. Antrenorul alb-albaştrilor a fost convins să plece cu echipa în turneul din Cipru abia luni, numai după ce Neţoiu i-a garantat că va face tot posibilul ca tensiunile în Bănie să înceteze. De altfel, "Comandantul" a discutat, week-end-ul trecut, pe această temă cu prefectul de Dolj, Cornel Mondea, şi cu alte oficialităţi ale oraşului, ajungîndu-se la un armistiţiu de moment. "Ne-am săturat să fim înjuraţi de toată lumea în Craiova pe banii şi pe nervii noştri. Am înţeles că nimeni nu vrea să ne ajute, dar măcar să fim lăsaţi în pace. Dacă lucrurile nu intră pe un făgaş normal, orice se poate întîmpla. Inclusiv să renunţ la a mai investi în Universitatea!", a mărturisit Neţoiu.

ANTRENAMENTE ÎN NOCTURNĂ

Ajunşi la hotelul Stavros din Larnaca marţi seara, oltenii au avut programate ieri două şedinţe de pregătire, cea de-a doua efectuată seara, în nocturnă, pe unul dintre terenurile din preajma stabilimentului în care sînt cazaţi. Mîine, de la ora locală 17:30, aceeaşi ca în România, alb-albaştrii au programat primul meci amical al turneului, în compania ucrainenilor de la Dnepr Dnepropetrovsk. Sîmbătă, la Larnaca va ajunge şi patronul Gigi Neţoiu.

"Chinezii" se pregătesc la "Doi Cocoşi"

Lăsaţi acasă întrucît sîmbătă pleacă în China pentru a semna contracte pînă în decembrie cu o divizionară secundă, Cezar Dinu şi Petruş Manta *(foto)* se antrenează la baza de la "Doi Cocoşi". "Nea Florin Marin ne-a făcut un program strict de pregătire pe care trebuie să-l respectăm. Cine ştie, poate intervine ceva şi nu ne mai transferăm în China!", a mărturisit Manta, speriat puţin de perspectiva unei aventuri la mii de kilometri distanţă.

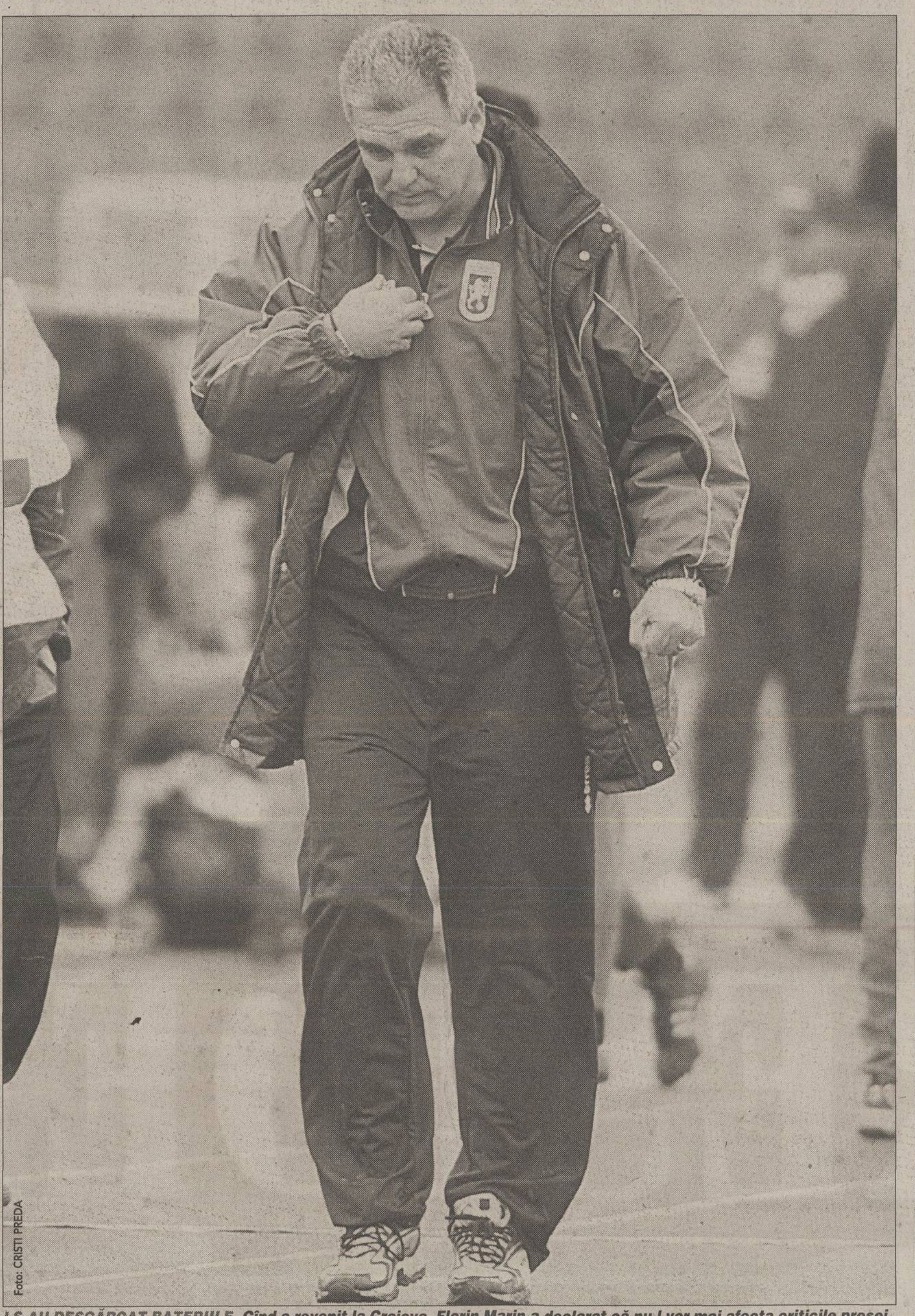

Foto: CRISTI PREDA

***I S-AU DESCĂRCAT BATERIILE.** Cînd a revenit la Craiova, Florin Marin a declarat că nu-l vor mai afecta criticile presei, "pentru că am bateriile încărcate"*

MECIURI AMICALE

FC Naţional - Castelnouvo 2-3
Pentru "bancari" a marcat Mitrovici (2)

Sportul Studenţesc - Rapid Magnetica 0-0

Astra - FC Baia Mare 2-2
Au marcat: Constantin (5), V. Ghindaru (18) / I. Bălan (6), Negrean (10)
Astra: Filip - R. Ganea, Cr. Oprea, Petroesc, Negoiţă - Crăciun, C. Cristescu, Movilă, V. Ghindaru - Constantin, Bîrsan. **Antrenor** Gheorghe Mulţescu. **Au mai intrat:** Matache, Lingurar, Sima, Stoica, Apostol, Gavrilescu, M. Dăscălescu, Mihalache. Meciul s-a disputat în Antalya.
FC Baia Mare: Pap - I. Bălan, Ambăruş, Cînu, D. Sabău - Dumitraşcu, Cr. Ţiplea, Ciortea, Cornea - Negrean, Bilaşco. **Antrenor** Costel Orac. **Au mai jucat:** Albuţ, Molnar, Ciocan, Ghenţi, Nechita, D. Sabău, Gh. Bar. **(Radu Bichiş)**

FC Baia Mare - Torpedo MAZ (Belarus, liga I) 1-0
A înscris: Gh. Bar 65
FC Baia Mare: Pap - Molnar, Ciocan, Ambăruş, Cînu - Ghenţi, Ciortea, Nechita, Dacin - Pereş, Bar. **Antrenor** Costel Orac. **Au mai jucat:** Drule, Mihalca. Meciul s-a disputat în Antalya. **(Radu Bichiş)**

CSM Reşiţa - Petrolul Ploieşti 1-3
Au marcat: Dianu (84) / Irimescu (8, 44), Aldea (86)
Reşiţa: Agachi - Ibric, Căprariu, D. Miclea - Ciucur, Nica, Doană, Stăncuţă, Ciocoi - Lupaşcu, Bratu. **Antrenor:** Dumitru Marcu. **Au mai jucat:** Papp, Bădăluţă, R. Miclea, Hamath, Piţurnea, Bercseny, Dianu, Szijj, Ristea, Cioabă.
Petrolul: Irimia - Andrei, Paşcovici, Vrînceanu, Gherghe - Paraschiv, Tudor, Gheorghe, Irimescu - Costescu, Todoran. **Antrenor:** Costel Lazăr. **Au mai jucat:** Cernea, Toporan, A. Savu, Aldea, Voinea, Oancea, Orlando. **(Dan Bereanu - Reşiţa)**

Electrica Timişoara - UM Timişoara 0-0
UMT: I. Almăşan - S. Bar, Briciu, M. Kovacs, Roman - Goşa, Marişescu, Fl. Călin, Vlaicu - Săvoiu, Giuchici. **Au mai jucat:** Buturugă, Bălici, C. Bar, Cl. Balaci, Purda, Cojan. **(Dan Popescu - Timişoara)**

"Poli" Timişoara - UTA 3-3
Au marcat: Pecarov, Chitescu, Cosma / Miculescu, Rus, Ciubăncan
"Poli": Iacob - Ţarălungă, Goia, Ştreangă, Pobega - Cosma, Burlacu, Pecarov, Chitescu - Franyov, Szekely. **Antrenor:** Petre Vlătănescu.
UTA: Huţan - Panin, Zaha, Ştirbu, Panaitescu - Buhuş, Luca, Todea, Ciubăncan - Miculescu, D. Rus. **Antrenor:** Ionuţ Popa. **(Cătălin Cocoş - Timişoara)**

"U" Cluj - Someş Gaz Beclean 4-1
Au marcat: C. Prodan 20, 41, Cociş 72, Hiriţ 88 / A. Popescu 73
"U" Cluj: R. Pop - Soporan, Buican, Boerean, Turbuţan, Harmath - Florescu, Cociş, A. Mureşan - C. Prodan, Codreanu. **Director tehnic:** Dan Anca. **Au mai jucat:** Fekete, Man, Dolha, Sancira, Cîmpean, Hiriţ. **(Radu Bichiş)**

ISCT - ASA Tîrgu Mureş 2-1
Au marcat: Kerestes 84-pen., Fodor 88 / Vlasiu 20
ISCT: Ceclan - Foro, Şimon, Al. Rus, Neguţ - Oncică, Timar, Bratu, Kiss - Mîţiu, Anca. **Antrenor:** Adrian Coca. **Au mai jucat:** Kallai, Ghiţă, Hidişan, L. Rus, Fodor, Bean, Pîrvu, Kerestes.
ASA: Farkas - Asztalos, Kovacs, Porav, Mihu - Zsigmond, Fazekas, Enyedi, Borz - Şomfălean, Vlasiu. **Antrenor:** Fodor Janos. **Au mai jucat:** S. Moldovan, F. Moldovan, Zagon, Grama, C. Luca, Puşcaş, Călin Ignat, Cr. Ignat.

Olimpia Satu Mare - Tractorul Braşov 0-1
A marcat: Cristian 14
Olimpia: Morar - Condor, Paul Mihai, Chioreanu, Aioaniţoaie - Tempfli, Bozdog, Mihovici, Dragomir - Ilea, Roszel. **Au mai jucat:** Sabău, Bălău, Csuri, Rus, Sălăgean, Gorga, Pataki, Gabi Pop.

Metalurgistul Cugir - Apulum Alba Iulia 2-2 (1-0)
Au marcat: Itu 44, S. Mărginean 75 / Pistriţu 50, Pelici 82
Apulum: Opric - Didu, Ciobanu, Galeş, Bordean - Catargiu, Pistriţu, Al. Kovacs, R. Oprea - Trifu, Gideon. **Antrenor:** Aurel Şunda. **Au mai jucat:** Bornescu, Pelici, Zota, Pîrva, Dîlbea, Iagăru, Simtion, Grigore. **(Alin Toth - Alba Iulia)**

Minerul Certej - Minaur Zlatna 1-2
Au marcat: Ştefăligă 50 / Himcinschi 40, Caşolţan 57

www.zonaX.ro
OLTENCE FIERBINTI®
051.892 666
S-AU INTORS OLTENCELE!
Numai 15000 lei/minut
051.89 29 69
INTERZIS MINORILOR

UM TIMIŞOARA

Dat afară pentru că şi-a cerut drepturile

Antrenorul Gigi Staicu a anunţat că va cere conducerii suspendarea lui Mariş pînă la finalul angajamentului, în timp ce atacantul şi-a depus memoriu la LPF pentru a fi declarat liber de contract

Foto: STACHE RAREŞ

***REBELUL.** Deşi toţi jucătorii au ameninţat că îşi depun memorii la LPF, pînă acum doar Mariş a trecut la fapte*

Dan Popescu
(Timişoara)

Deşi s-a încălzit pe marginea terenului, atacantul Călin Mariş n-a jucat nici un minut în amicalul de ieri cu divizionara C Electrica Timişoara. La sfîrşitul meciului, antrenorul Gheorghe Staicu a declarat că a înaintat conducerii un referat prin care cere suspendarea lui Mariş pe şase luni, adică pînă la finalul contractului. "După ce a mai fost o dată suspendat, eu l-am înţeles şi l-am reprimit în lot, dar el nu-şi vede de treabă. Lipsa de interes în pregătire şi indisciplina lui Mariş m-au făcut să cer conducerii suspendarea lui", a precizat Staicu. "Atitudinea lui la antrenamente lasă mult de dorit. Trăgea chiulul, înjura, iar la alergări ajungea întotdeauna cu o jumătate de tură după colegii lui. Ca dovadă, şi la sfîrşitul turului am jucat mai bine fără el", a detaliat tehnicianul. Călin Mariş mai fusese suspendat, tot pentru indisciplină, în ultimele trei etape din tur, dar în această iarnă a fost reprimit în lot. Se pare, însă, că de această dată cel mai mult a deranjat faptul că Mariş şi-a depus memoriu la LPF pentru a deveni jucător liber. "El a păcălit fotbalul şi la UTA, şi la Bihor, şi la UMT. M-am săturat de indisciplina şi de lipsa lui de interes în pregătire. Eu nu pot să opresc pe nimeni să-şi depună actele la Ligă. Dar dacă el vrea să fie liber, de ce să-l mai hrănim noi?", a mai spus antrenorul. Jucătorul a recunoscut că şi-a depus actele la LPF. "Nu mi-am primit banii de jumătate de an şi aşa nu se mai poate. Probabil că, în viziunea lui Staicu, cine îşi cere banii este nesimţit. Nici colegii mei nu şi-au primit banii, dar poate că unii dintre ei sînt mai răbdători. Nu mai înţeleg nimic", a declarat fotbalistul. În ceea ce priveşte dezinteresul în pregătire, el neagă faptul că nu ar fi fost serios. "Am fost la toate antrenamentele şi am făcut tot ce mi s-a cerut. Nici n-am ştiut că Staicu mi-a făcut referat. Dacă aşa vor ei, ne vom întîlni la comisie. Oricum, UMT va trebui să-mi plătească banii datoraţi", a mai afirmat Mariş.

"Nu mai poza, că ne iau ăştia şi maşina asta!"

UMT-ul a jucat, ieri, primul meci amical de la întoarcerea din cantonamentul montan de la Poiana Braşov. Partida s-a disputat pe terenul din localitatea Becicherecu Mic, divizionara A fiind egală (0-0) cu Electrica. Antrenorul Staicu, care a plecat de la stadion în maşina salvării (foto), l-a avertizat pe fotoreporter: "Nu mai poza, că ne iau ăştia şi maşina asta!".

Foto: IOAN TASI

MEDIACOM '95
_comunicăliber<<
gratuit*
RC 815 PRO
SAGEM
oricum ai privi este cea mai bună ofertă!
MEDIACOM: BUCUREŞTI: Bd. Ferdinand nr.99, Şoseaua Iancului, nr. 7, bl. 109 B, Calea Plevnei nr. 5-7, Calea Moşilor nr. 260, bl. 6; CONSTANŢA: Str. Lăpuşneanu 76, bl. LE20B; DEVA: Bd. 1 Decembrie 1918, bl.8; CLUJ: P-ţa. Unirii 17; TG. MUREŞ: P-ţa Victoriei 31; TURNU MAGURELE: str. Independenţei bl D5, parter; SUCEAVA: Str. Ana Ipătescu 13; TIMIŞOARA: str. 16 Decembrie 1989 nr.55,ap12; BACĂU: Str.Unirii 2; BRAŞOV: Piaţa Sfatului 25; ARAD: Str. Closca 1; DW COMPUTER: Str. Libertăţii bl.K1 ALEXANDRIA; GLIAL TEAMEX: Str. Libertăţii 7, HUNEDOARA; MOBILCOM: Str.Basarabilor 17 SLATINA, Str.Piaţa Victoriei 35 CARACAL; POCAVISO: CRAIOVA: Str.Griviţa Roşie 5, Magazin Mercur Calea Bucureşti, bl.P3; SKYTEL: ORADEA: Piaţa Unirii 8, Str.Cazaban 51; EUROLINE: Bd. Bucureşti 6, BAIA MARE, Piaţa Libertăţii 10 SATU MARE, Str. Liviu Rebreanu 41 BISTRIŢA, Str. Memorandumului 26 CLUJ, Str. Nicolae Balcescu 16 SIBIU, Bd. Mihai Viteazul bl. H, ZALAU, Str. Tudor Vladimirescu, bl.V4 ALBA IULIA; VIDEONET MUSIC: Bd. Carol, nr. 46, Bl. A1B1, parter, Câmpina; FARES ROM: Str. Brailei 4, bl.H GALAŢI; TELSISTEM: Str.Marchian 3 AB BOTOŞANI; INCAS/BRIO: Str.Republicii 190 BÂRLAD; AMATEOS: Str. Costache Negri 62 IAŞI, Str. Eroilor bl.51 HUŞI; CARNELSERV: Calea Călăraşi, bl.4 BRĂILA; INTEC COM: Bd. Revoluţiei TURNU SEVERIN, Bd.Unirii, Magazin Fotomuzica TG-JIU; JUNIOR: BUCUREŞTI: Şos. Olteniţei 140, Calea Moşilor 231, Bd. Regina Maria 1 RÂMNICU VÂLCEA, Bd. Independenţei 5 TÂRGOVIŞTE; MATELOT: Bd. Tomis 181 CONSTANŢA, Str. Ştefan Cel Mare 5, Bl. 18, Ap. 3 MANGALIA; MOBISHOP: BUCUREŞTI: Bd. Magheru 12-14, Calea Moşilor 298, Şos Colentina 12, Calea 13 Septembrie 101, Bd. Basarabiei 112, Bd. Alexandru Obregia Obregia 25, Bd. Drumul Taberei 32-34, Şos. Colentina 2 Magazin Bucur Obor, Bd. Alexandriei 14-16, Bd. Lujerului1 complex SIR, P-ţa. Unirii bl.U32 Magazin Electrice GIURGIU, GALAŢI:Str. Brăilei Tiglina 1, Str.1 Decembrie
dialog Distribuitor Autorizat

FC NAŢIONAL

Din cauza protestelor românilor, arbitrul a plecat de pe teren

Meciul dintre FC Naţional şi Castelnuovo (2-3) a fost arbitrat de un "amator" italian, care a defavorizat echipa română, după spusele oficialilor "bancari", în primele 45 de minute. La protestele energice ale fotbaliştilor Naţionalului, centralul s-a supărat şi a părăsit terenul, jocul fiind condus mai departe de un oficial al formaţiei gazdă. Imediat după cel de-al treilea gol al "macaronarilor", tehnicianul Cosmin Olăroiu a introdus în teren nu mai puţin de 9 fotbalişti, iar "bancarii" au reuşit două goluri prin Mitrovici şi puteau chiar să obţină un egal pe final. Astăzi, Naţionalul va disputa un nou meci de verificare cu divizionara de Serie B Pistoiese. **(Liviu Chiriţă)**

Fără concesii pentru Mitrovici

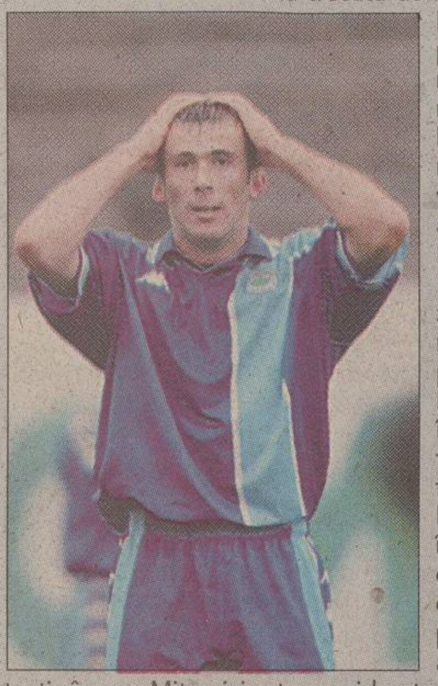

Ministerul Justiţiei a răspuns zilele trecute adresei informative formulate luna trecută de Federaţia Română de Fotbal cu privire la procedura de obţinere a cetăţeniei române de către atacantul lui FC Naţional, bosniacul Slavişa Mitrovici **(foto)**. Astfel s-a adus la cunoştinţă FRF, care ar dori ca "bancarul" să evolueze pentru "naţionala" noastră, că pentru a putea fi naturalizat, Mitrovici trebuie să îndeplinească cerinţele legale. Adică să fie stabilit de 7 ani în România sau de 5 ani în cazul în care este căsătorit cu o româncă: Şi ultimul termen poate fi redus la doi ani şi jumătate în situaţia în care Mitrovici este considerat personalitate sportivă. Mitrovici figurează în scriptele Camerei de Muncă din luna octombrie 1999. **(Viorel Tudorache)**

GLORIA

Înfrîngere în faţa Piacenzei

În cadrul primei partide de verificare din turneul de pregătire pe care îl întreprinde în Italia, echipa ardeleană a fost învinsă de Piacenza cu scorul de 1-0 (0-0). Antrenorul Constantin Cîrstea a început meciul în formula Anghel - Săsărman, Velcea, Lorintz, Cenan, Dăncuş - Ţuţuraş, Guia, Ceauşu - Turcu, Sînmărtean. După pauză au mai intrat Cr. Tudor, Zahariuc şi Luca. La formaţia italiană a fost titular, pe întreaga durată a jocului, şi românul Bogdan Pătraşcu. "A avut o evoluţie excelentă, practic fără greşeală. A jucat închizător şi după părerea mea a fost cel mai bun de pe teren", a declarat Ioan Horoba, vicepreşedintele Gloriei. Piacenza a avut în formula de început doi jucători de la prima echipă, portarul Nicolleti şi vîrful brazilian Amauri. **(Dan Udrea)**

TURNEU NORCIA

FC Argeş a umilit Steaua

În semifinalele turneului "Winter Cup", piteştenii i-au zdrobit pe roş-albaştri, scor 4-1

Ioan Bratu
Cătălin Ţepelin

Deşi organizatorii au încercat la un moment dat să evite o confruntare între FC Argeş şi Steaua înainte de finală, cele două echipe s-au întîlnit ieri, în semifinala turneului de la Norcia. Iar rezultatul a fost unul cu adevărat surprinzător: 4-1 pentru piteşteni, după ce la pauză scorul era egal, 1-1!

Prima parte a meciului a fost ceva mai echilibrată. Roş-albaştrii, cu un inedit şi fragil cuplu de fundaşi centrali, Andrei Stîngă - Baciu, s-au văzut conduşi din minutul 15, atunci cînd Vlădoiu a înscris cu capul după ce Tibi Lung respinsese în faţă un balon şutat de la distanţă. Ca de obicei, Claudiu Răducanu a fost cel care a readus speranţa în tabăra campionilor, el transformînd un penalty în minutul 27. Repriza secundă a fost însă o demonstraţie de eficacitate a celor de la FC Argeş, ei fructificînd toate cele trei ocazii de gol pe care şi le-au creat. Mai întîi, Dică a punctat cu capul, profitînd de lipsa de marcaj a fundaşilor adverşi, apoi tot el a scăpat singur spre poartă, de la mijlocul terenului, şi l-a executat pe Lung. Portarul Stelei a încasat ultimul gol în minutul 90, fiind neatent la un şut de la 20 de metri al lui Dancia. Nici steliştii nu şi-au creat multe oportunităţi de a înscrie, Trică şi Lincar irosind puţinele ocazii avute. "Au intrat pe teren foarte relaxaţi, au jucat moale, fără angajament, fără prospeţime. Piteştenii au fost mai agresivi şi mai concentraţi", au spus la final antrenorii celor din Ghencea.

Florin Halagian era foarte mulţumit de evoluţia alor săi: "Noi am evoluat mai bine în ansamblu. Nu ne-am propus să cîştigăm turneul, ci doar să profităm de aceste partide amicale pentru a îmbunătăţi jocul echipei, relaţiile dintre fotbalişti şi să eliminăm precipitarea. Am reuşit de această dată să nu mai ratăm atît de mult ca pînă acum. Disputa a fost total diferită faţă de cea din turul campionatului, cînd steliştii au cîştigat la Piteşti cu 4-0. E adevărat, le-au lipsit şi lor unii jucători din garnitura cu care s-au prezentat atunci".

Foto: CRISTI PREDA

***NESATISFĂCĂTOR.** Trică (dreapta) n-a reuşit să se facă remarcat la turneul de la Norcia, în această fază el fiind anihilat de Şomcherechi*

Steaua	**1**
FC Argeş	**4**

Au marcat: Cl. Răducanu (27 - pen) / Vlădoiu (15), Dică (63, 68), Dancia (90)

Steaua: T. Lung - Fl. Dumitru, B. Nicolae (2 A. Stîngă), Baciu, P. Stoica - Cristescu (65 D. Bălan), Falemi (71 Lincar), Trică, Liţă - Cl. Răducanu (82 Al. Piţurcă), Neaga (75 M. Luca). Antrenor Victor Piţurcă

FC Argeş: Blid - T. Petre, Chiţă, Necula, M. Radu, Dancia - Cr. Vlad (71 A. Chiriţă), Gr. Tudor (87 Şomcherechi), Crivac (46 Bălaşa) - Vlădoiu (42 Dică), Ghindă. Antrenor Florin Halagian

BÖLÖNI SE INTERESEAZĂ DE RĂDUCANU

Apetitul ofensiv manifestat de Claudiu Răducanu *(foto)* în turneul de la Norcia, şapte goluri în patru meciuri, a făcut ca atacantul stelist să devină interesant pentru cluburi din străinătate. Printre cei care au cerut deja referinţe despre Claudiu Răducanu se află şi Ladislau Bölöni, antrenorul lui Sporting Lisabona. Fostul selecţioner a cam bătut în retragere cînd a aflat că vîrful stelist a "explodat" abia la 25 de ani, vîrstă pe care Răducanu a împlinit-o anul trecut pe 6 decembrie. Claudiu are marcate şase goluri în turul campionatului. *(Viorel Tudorache)*

BOGDAN NICOLAE ŞI VLĂDOIU AU AJUNS LA SPITAL

Steaua a rămas fără unul dintre titulari încă din primul minut de joc, după ce Bogdan Nicolae şi-a spart capul la un duel aerian. El a fost transportat la spital, unde i-au fost puse cîteva copci. Tot la o clinică din apropiere a ajuns şi atacantul piteştean Jean Vlădoiu, care a părăsit terenul, accidentat, în minutul 42. Radiografia efectuată a relevat faptul că fostul stelist a suferit o entorsă uşoară, dar Halagian îl va menaja mîine, în finala turneului, dacă durerile vor persista.

PROGRAMUL FINALELOR

FINALA MARE
FC Argeş - Polonia Varşovia

FINALA MICĂ
Steaua - Zimbru Chişinău

Ambele meciuri se vor disputa mîine, de la ora 15:30 (ora României)

PRESIDENT
Alege liber!
PAPASTRATOS
PRESIDENT
FINE AMERICAN BLEND
PRESIDENT
Directiva Consiliului CEE nr.89/622:
Tutunul dăunează grav sănătăţii.

Dir. Cons. CEE NR. 89/622: "Tutunul dăunează grav sănătăţii"

INVESTIŢII

Faţă nouă pentru "cîîni"

Finalizarea lucrărilor de reabilitare completă a bazei din Ştefan cel Mare ar urma să se petreacă la sfîrşitul anului viitor

Justin Gafiuc

Aflat în centrul Capitalei, stadionul "Dinamo" rămăsese ultimul dintre arenele marilor echipe bucureştene care nu beneficia de instalaţie de nocturnă, motiv pentru care echipa din Ştefan cel Mare a avut uneori de suferit. Bunăoară, alb-roşiii au fost nevoiţi să dispute multe întîlniri din cupele continentale pe "Naţional", fiindcă propria arenă nu îndeplinea standardele internaţionale. Aceste lucruri tind să treacă însă la domeniul trecutului, deşi fanii începuseră să-şi piardă încrederea că vor vedea curînd un stadion modern, care să rivalizeze cu marile complexe din Europa.

Instalaţia de nocturnă de pe "Dinamo" va fi cea mai performantă din ţară, beneficiind de tehnologii de ultimă generaţie asigurate de concernul "Philips". Fundaţiile pentru stîlpi au fost turnate din vara anului trecut, iar suporturile pentru becuri se află în curtea clubului, aşteptînd numai sosirea lămpilor pentru a fi ridicate. Pentru investiţia de la arena centrală, firma olandeză a acordat un discount la sistemul de iluminat ce va fi amplasat la terenul de antrenament "Piţi Varga". Dinamo va aloca din propriile fonduri alte 12 miliarde de lei, peste totalul celor 97,6 necesare la stadionul mare, sumă suplimentară afectată exclusiv reabilitării celorlalte baze din complex. Proiectul cuprinde şi construirea unui nou sediu al clubului, aflat în curtea interioară a stadionului, în dreptul intrării principale. Ridicată în mare parte, clădirea va avea două etaje şi va beneficia de utilări de ultimă oră, cu birouri, săli de conferinţe, camere de oaspeţi şi pentru VIP-uri, precum şi o terasă la nivelul superior.

Cît se va investi în baza din Ştefan cel Mare

Obiectiv	Sumă	Termen predare
instalaţie nocturnă arena centrală	38, 5 miliarde	mai 2002
acoperire tribuna I şi parţial peluze	32,1 miliarde	2003
tabelă marcaj full color	12 miliarde	2003
pistă atletism	15 miliarde	2003
extindere şi acoperire tribuna II	neprecizat	neprecizat
instalaţie nocturnă la teren de antrenament "Piţi Varga"	*	toamna 2002
modernizare tribune şi vestiare teren "Florea Dumitrache" (fost Victoria)	*	toamna 2002
instalaţie nocturnă teren "Florea Dumitrache"	*	2003
realizare teren de antrenament sintetic	*	2003

* cele 4 investiţii adiacente arenei centrale însumează 12 miliarde lei

> **Ar fi extraordinar să realizăm eventul exact în anul în care se va inaugura mult rîvnita nocturnă. Şi mai frumos ar fi să avem apoi şi un parcurs îndelungat în cupele europene**
>
> Ion Marin, antrenor principal

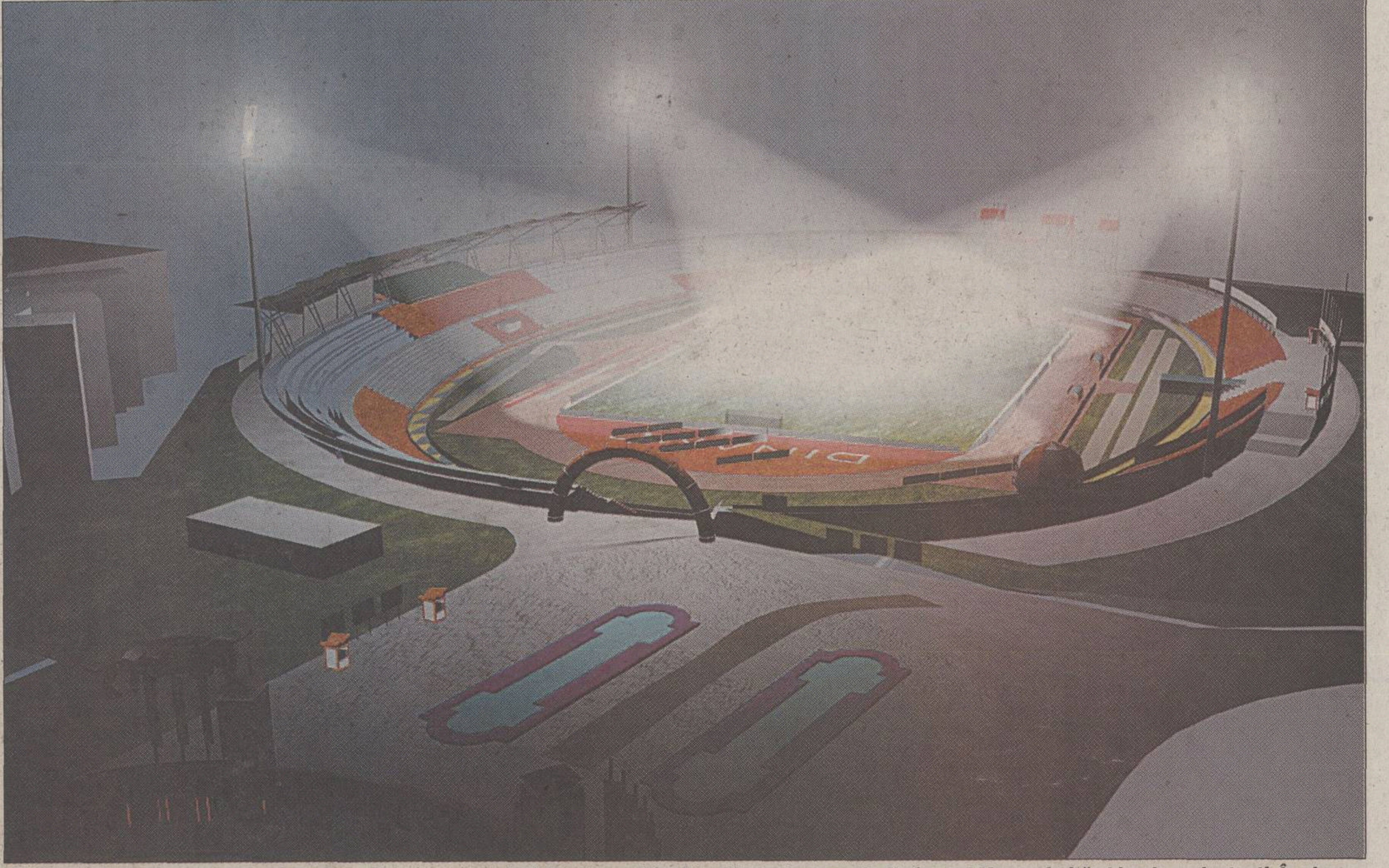

STADION DE NIVEL EUROPEAN. Desenul de mai sus prezintă imaginea virtuală a viitoarei arene din Ştefan cel Mare, oferită chiar de proiectanţi. În plan apropiat se află intrarea principală, în colţul din stînga este Spitalul de Urgenţă şi, în continuare, tribuna oficială şi tribuna I, care vor fi integral acoperite

STRANIERI

Doi argentinieni şi un suedez în probe

Claudio Bringas, Nicolas Massina şi Johan Bjorg au evoluat ieri pentru alb-roşii într-o partidă-test şi se vor antrena în continuare cu echipa dinamovistă pînă cînd antrenorul Ion Marin va lua o decizie

Eduard Apostol
Floriana Iacob

Formaţia din Ştefan cel Mare a avut prevăzut ieri un joc amical între componenţii lotului, la Dinamo evoluînd doi argentinieni şi un suedez aduşi prin intermediul firmei americane de impresariat Logosport. Jucătorii sud-americani sînt Claudio Bringas, 21 de ani, libero, şi mijlocaşul de 22 de ani Nicolas Massina, ambii sosind în urmă cu două zile în România. Ultimul venit în probe la Dinamo este scandinavul Johan Bjorg, în vîrstă de 23 de ani, care joacă atacant, acesta ajungînd marţi noaptea la Bucureşti. Toţi trei au fost folosiţi în meciul-şcoală de ieri de pe terenul "Piţi Varga", antrenorul Ion Marin hotărînd disputarea partidei sub forma a două reprize a cîte 60 de minute.

Cel mai în formă s-a dovedit mijlocaşul Nicolas Massina, care nu s-a sfiit să intre tare la cîţiva titulari din lotul "cîinilor", a marcat un gol şi a dat cîteva pase bune pentru atacanţii Claudiu Drăgan şi Bălţoi. Mai mult, sud-americanul a dovedit şi tupeu, cînd i-a convins pe ceilalţi jucători să-l lase pe el să execute o lovitură liberă, dar şutul său, din colţul careului de 16, a trecut peste poartă. Totuşi, cei trei ar putea rămîne în această primăvară în curtea lui Dinamo, cel mai probabil urmînd să joace la echipa de tineret, mai ales că există posibilitatea ca Logosport să nu ceară nici un ban pe ei. Reprezentantul pentru Europa de Est al firmei Logos, Anghel Popa, a declarat că argentinienii şi suedezul nu sînt, pentru moment, sub contract cu vreo echipă.

Claudio Bringas
Naţionalitate: argentinian
Vîrstă: 21 de ani
Post: fundaş central
A mai jucat la juniorii lui Independiente Buenos Aires

Nicolas Massina
Naţionalitate: argentinian
Vîrstă: 22 de ani
Post: mijlocaş
A mai jucat la juniorii lui Boca Juniors şi la echipa din liga a patra engleză Swansea

Johan Bjorg
Naţionalitate: suedez
Vîrstă: 23 de ani
Post: atacant
A mai jucat la echipa din liga a doua suedeză Kalmar

AFACERI ÎN AMERICA DE SUD

Cei doi argentinieni şi atacantul suedez au fost aduşi în România de Anghel Popa, reprezentantul pentru Europa de Est al firmei de impresariat Logosport. "Este prima oară cînd aducem fotbalişti în România şi am ales Dinamo deoarece am copilărit în vecinătatea arenei, înainte de a pleca la New York. Firma noastră reprezintă printre altele interesele tuturor componenţilor echipei naţionale a Ecuadorului, calificată la Campionatul Mondial din vară, dar şi a foarte mulţi argentinieni, brazilieni, jamaicani. Mai avem fotbalişti pe care vrem să-i aducem treptat în România şi în vizor sînt şi echipe din provincie, nu doar Dinamo", a spus Anghel Popa.

Jucătorii vor să facă azi un singur antrenament

La finalul "amicalului" disputat ieri în familie, fotbaliştii l-au rugat pe antrenorul Ion Marin să accepte pentru astăzi un singur antrenament la Săftica, dimineaţa, în loc de două, cum intenţiona tehnicianul alb-roşiilor. Doleanţa jucătorilor se leagă de faptul că azi este "Valentine's Day", iar "cîinii" ar vrea să petreacă ziua alături de prietene sau soţii, de care, începînd de vineri, se vor despărţi pînă pe 23 februarie, cînd se va termina turneul din Antalya. Oricum, "trupa de şoc" din lotul liderului, formată din Bolohan, Kiriţă, Sabin Ilie *(foto)* şi Vlad Munteanu, subţiată însă prin plecarea la Genoa a lui Mihalcea, are în program în această seară o ieşire în grup la restaurant pentru a sărbători "Valentine's Day". *(Justin Gafiuc)*

S-A ÎMBOLNĂVIT DOCTORUL

La antrenamentul de ieri dimineaţă asistenţa medicală a lotului a fost asigurată de Mugur Ghimpeţeanu, care, după ce a plecat de la echipa de fotbal, a lucrat la clubul sportiv. Prezenţa lui conjuncturală s-a datorat faptului că doctorul actual al lotului, Alin Dragomir, s-a îmbolnăvit brusc miercuri noaptea, cînd a fost răpus la pat de o răceală puternică, iar antrenorul Ion Marin a fost de acord să-l învoiască de la şedinţa de pregătire pentru a se întrema pînă la plecarea echipei în Turcia, programată mîine după-amiază. *(Eduard Apostol)*

TĂLPEANU ÎN LOCUL LUI IORDACHE

Lotul pe care Dinamo îl va deplasa în Antalya va cuprinde 20 de jucători, dintre care va lipsi fundaşul Adrian Iordache, operat luni de apendicită. Stafful tehnic a hotărît să-l ia în locul său pe stoperul Florin Tălpeanu (22 de ani), care este jucătorul "cîinilor", fiind însă împrumutat în tur la "satelitul" ARO Cîmpulung, în Divizia B. Antrenorul său de la Muscel, Ionel Augustin, l-a caracterizat drept "un fotbalist de mare perspectivă, înalt, are 1,85 metri, iar acum sper ca el să profite de şansa care i se oferă cu acest turneu". *(Justin Gafiuc)*

S-A VIRAT PRIMA TRANŞĂ PENTRU COSTEL ILIE

Dinamo a trimis luni spre Piatra Neamţ prima rată din contractul de transfer al lui Costel Ilie, adus în Ştefan cel Mare pentru un angajament pe trei ani şi jumătate. Tranşa, în valoare de 25.000 de dolari, a fost încasată ieri de conducerea Ceahlăului, care aşteaptă ca, pînă la sfîrşitul lunii februarie, să fie trimisă, conform actelor, o sumă identică. *(Eduard Apostol)*

CONCURS

Mai poţi trimite şase plicuri în luna februarie

În această lună concursul porneşte de la zero. Pentru cele 1001 premii care se vor acorda la a doua tragere la sorţi (5 martie) trebuie trimise numai taloanele publicate de ProSport în februarie

Prima etapă a concursului "2002 premii" s-a încheiat cu desemnarea primilor 1001 cîştigători.

Cea de-a doua parte a concursului "2002 premii" continuă în luna februarie. ProSport publică zilnic taloane a căror cheie sînt cifrele 2 şi 0. **Decupează 4 taloane astfel încît să formezi din cifre anul 2002 (două taloane cu cifra 2 şi două cu 0).** Completează datele tale personale pe cupon şi trimite plicul pe adresa **OP 31, CP 14, pînă pe data de 28 februarie (data poştei).**

La tragerea la sorţi, care va avea loc pe data de 5 martie, vor participa numai plicurile cu taloane publicate în februarie. Nu trimite cupoane decupate în ianuarie. **Decupînd zilnic un talon în luna februarie poţi trimite pentru concurs 6 plicuri.** Mai multe plicuri, mai multe şanse de cîştig. Pentru informaţii suplimentare sunaţi la (01) 205.22.54.

Din 2002 premii au mai rămas jumătate

1	Dacia SupeRNova
3	calculatoare Pentium
5	frigidere
4	televizoare
8	seturi de cîte 4 cauciucuri
10	baterii auto
150	mingi de fotbal
5	premii a cîte un milion de lei
15	premii a cîte 300.000 lei
800	premii a cîte 200.000 lei

2002 PREMII

Cifra zilei 0

Nume ....
Prenume ....
Str. ....
Nr. ..... Bloc ..... Scara ..... Ap. ..... Sector ....
Localitate ....
Judeţ....................................
Nr. telefon ....

SERIA B2 / "POLI" TIMIŞOARA

Rebelii îl acuză pe Zambon de blaturi

Cei 12 jucători timişoreni prezenţi ieri la sediul FRF susţin că, în campionatul 2000-2001, patronul echipei a vrut să "trîntească" 7 partide

MEDIAFAX FOTO

PRUNEA ŞI GREVIŞTII. ***Pe parcursul întregului război cu Claudio Zambon, jucătorii timişoreni au fost sprijiniţi de către fostul portar dinamovist, care este vicepreşedintele Asociaţiei Fotbaliştilor Profesionişti din România***

Horaţiu Sima
Dan Udrea

Ieri, Comisia pentru Contracte, Statute şi Regulamente a discutat în cadrul unei şedinţe speciale cazurile celor 9 jucători ai divizionarei B "Poli" Timişoara care au depus memorii pentru a deveni jucători liberi de contract. Celor nouă, Daniel Stanciu, Dan Stupar, Petre Tătaru, Călin Bota, Dan Noje, Cătălin Almăşan, Ilie Stoican, Dorin Isac şi Vasile Rahoveanu, li s-au adăugat alţi trei componenţi ai echipei de pe Bega: Octavian Benga, Cristian Dobre şi Mihnea Spătaru.

Război total

Însoţiţi de Alex Rădulescu şi Florin Prunea, preşedintele şi, respectiv, vicepreşedintele Asociaţiei Fotbaliştilor Profesionişti din România, jucătorii au intrat de la început în contre verbale cu patronul Claudio Zambon şi au trecut la acuze grave la adresa acestuia. Cei 12 fotbalişti au oferit amănunte despre nu mai puţin de 7 partide din returul campionatului 2000-2001, acuzîndu-l pe patronul italian că a încercat să le blătuiască. Astfel seria blaturilor denunţate de jucători începe cu etapa a 21-a cînd "Poli" a jucat în deplasare cu ASA Tg. Mureş, victoria revenindu-le gazdelor cu 2-1, după ce la pauză alb-violeţii au condus cu 1-0. Trei etape mai tîrziu "Poli" a primit vizita Olimpiei Satu Mare, în faţa căreia s-a impus cu 4-0. Jucătorii au afirmat în faţa Comisiei că Zambon s-a lăudat că el este cel care a cîştigat partida dînd bani conducătorilor Olimpiei.

"Nu ne-a lăsat să jucăm!"

FC Drobeta Tr. Severin - "Poli" a fost un alt meci cu cîntec. "Noi am jucat pe bune şi am pierdut greu în ultimul sfert de oră. După partidă Zambon ne-a «scos» ochii că în loc să fim cuminţi pe teren, noi am încercat să-i stricăm socotelile", a declarat portarul Daniel Stanciu. Întîlnirea a fost cîştigată cu scorul de 3-1 de cei din Turnu Severin. În partida cu FC Bihor, Zambon a jucat cu o echipă de juniori, orădenii cîştigînd cu scorul de 2-1. În acest meci, titularii nu au putut fi folosiţi pentru că erau în grevă şi reclamau neplata drepturilor financiare.

Rebelii acuză faptul că, şi în partida cu Jiul, Zambon a avut gînduri necurate. De asemenea, întîlnirea cu FC Baia Mare din penultima etapă a campionatului trecut e pe lista neagră a rebelilor. Ea era una extrem de importantă pentru partea superioară a clasamentului. Aflaţi în luptă directă cu UMT, cei din Baia Mare aveau nevoie de victorie pentru a-şi asigura poziţia întîi, care oferea promovarea direct în Divizia A. Jucătorii susţin că Zambon a dorit să "joace" pentru Baia Mare, dar el nu a reuşit să-i convingă şi pe ei de acest lucru. Pînă la urmă "Poli" a cîştigat acea partidă cu scorul de 3-2, oferind concitadinei UMT accesul în prima ligă în mod direct.

"Au fost sfătuiţi de alţii!"

În fine, ultimul blat de care este acuzat Zambon ar fi jocul cu Apulum Alba Iulia pe care timişorenii l-au pierdut cu 3-2. "Sînt nişte mincinoşi. Au fost sfătuiţi de alţii să spună balivernele astea. Nu a fost vorba de nici un fel de blaturi", s-a apărat Zambon. Dacă în ediţia trecută "Poli" Timişoara a fost lipsită de griji şi a terminat pe locul 8 cu 42 de puncte, în prezent formaţia bănăţeană a realizat un adevărat record: ea se află pe ultima poziţie cu un singur punct.

Fotbaliştii sînt liberi

Conflictul dintre cei 12 jucători timişoreni şi patronul Zambon *(foto)* a luat ieri sfîrşit. Comisia pentru Contracte, Statute şi Regulamente a decis ca Stupar, Spătaru, Rahoveanu, Benga, D. Stanciu şi Cr. Dobre să se poată transfera la alte echipe fără ca "Poli" să primească vreun ban. Ceilalţi şase fotbalişti, C. Almăşan, Bota, Isac, I. Stoican, Noje şi Tătaru, au devenit liberi de orice angajament cu gruparea de pe Bega, dar în momentul cînd vor fi achiziţionaţi de alte cluburi, acestea trebuie să-i achite lui Claudio Zambon 25 la sută din grila de transfer. "Nu-mi pare rău după ei chiar dacă pierd 100.000 de dolari. Oricum trebuia să fac curăţenie pentru că erau nişte băbăciuni. Vom continua cu juniorii", a declarat Zambon. "S-a făcut dreptate. AFPR şi-a dovedit influenţa", a spus "vicele" AFPR, Florin Prunea, cel care i-a susţinut pe fotbalişti în demersul lor.

▶ CAZUL VA AJUNGE LA COMISIA DE DISCIPLINĂ

În urma declaraţiilor făcute ieri de jucătorii lui "Poli" Timişoara, preşedintele Comisiei pentru Contracte, Statute şi Regulamente, Dumitru Mihalache, a declarat că acest caz va fi preluat de Comisia de Disciplină din cadrul FRF. "Declaraţiile sînt foarte grave şi Comisia de Disciplină se va sesiza, urmînd să fie audiaţi toţi cei care sînt implicaţi", a declarat Mihalache. *(Horaţiu Sima)*

Meciuri despre care jucătorii spun că Zambon a vrut să le aranjeze

ASA - "Poli" 2-1, 31 martie, etapa a 21-a

DAN STUPAR: "Să nu mai discutăm de partida cu ASA, la care Zambon a făcut în aşa fel încît să pierdem"

IOAN MURAR, preşedinte ASA *(foto)*: "Nu a fost vorba de nici un aranjament. Cei care fac asemenea afirmaţii trebuie să le demonstreze. Noi aveam probleme financiare şi de abia puteam să îi plătim pe jucătorii noştri. De unde să dăm la alţii?! Apoi, nici nu-l cunoşteam pe Zambon"

"Poli" - Olimpia 4-0, 21 aprilie, etapa a 24-a

CRISTIAN DOBRE: "Am jucat şi am bătut pe bune, dar cînd m-am dus să iau prima de victorie, Zambon mi-a spus că nu ne dă nici un ban pentru că întîlnirea a cîştigat-o el, pentru că a cumpărat meciul"

MIRCEA GOVOR, preşedintele Consiliului de Administraţie al Olimpiei *(foto)*: "Nici nu am replică. Îmi dau cuvîntul de onoare că nu a fost nimic necurat la acel meci. E de rîs că la 4-0 se poate vorbi de blat"

FC Drobeta - "Poli" 3-1, 28 aprilie, etapa a 25-a

DANIEL STANCIU: "Ne-au dus la cel mai luxos hotel din Turnu Severin unde am mîncat extraordinar. După meci, Zambon a venit la masă şi enervat că am jucat corect a început să ţipe la antrenorul Rubinacci: «Scoală-i de la masă că au mîncat destul pînă acum şi trimite-i direct în cantonament»"

NICOLAE TILIHOI, fost antrenor Drobeta *(foto)*: "Nu a fost meci aranjat. Nici măcar tentativă de blat nu a fost. De altfel, preşedinte era domnul Nebeja, care este împotriva unor asemenea practici"

"Poli" - FC Bihor 1-2, 2 mai, etapa a 26-a

CRISTIAN DOBRE: "A băgat în teren special echipa de juniori pentru ca meciul să fie pierdut, deşi Zambon ştia că noi sîntem dispuşi să renunţăm la grevă şi să jucăm"

GHEORGHE ALEXANDRESCU, preşedinte FC Bihor *(foto)*: "Sînt tîmpenii. În nici un caz nu a fost blat. Pentru ce? Noi în momentul acela nu aveam nevoie de punctele lor fiindcă nici la promovare nu ne băteam, nici în situaţie de retrogradare nu eram. Aş fi înţeles acuzaţia doar dacă noi am fi pierdut pentru că ei erau într-o situaţie mai dificilă. Oricum, meciul a fost corect deoarece chiar şi cu juniori lui «Poli» am cîştigat greu"

Jiul - "Poli" 2-1, 5 mai, etapa a 27-a

PETRE TĂTARU: "Zambon ne-a zis să stăm liniştiţi că trebuie să bată Jiul. Noi am jucat corect chiar dacă am pierdut. Cei de la Petroşani şi-au dat seama că vrem să stricăm afacerea şi unul din conducerea lor a venit după noi la pauză, în tunel, şi ne-a strigat: «Sînteţi nebuni? Staţi cuminţi că banii sînt în tribună, la organizatorul vostru»"

ALIN SIMOTA, preşedinte Jiul *(foto)*: "Mi-a ajuns la urechi că Zambon ar fi vrut să facem un aranjament. Aşa-numita reciprocitate. O chestie pe termen lung, dar nu am fost de acord pentru eram siguri că vom cîştiga meciul cinstit. Omul ăsta nu merita respectul nimănui după ce şi-a bătut joc de poporul român cu felul în care i-a insultat pe propriii fotbalişti. Eu i-aş smulge părul din barbă cu penseta, fir cu fir"

Apulum - "Poli" 3-2, 19 mai, etapa a 30-a

DORIN ISAC: "Meciul a fost cedat în virtutatea relaţiilor dintre conducerile celor două cluburi"

MARIAN GEORGESCU, fost vicepreşedinte Apulum: "Nu am avut nici o înţelegere cu Zambon. Dacă jucătorii spun aşa ceva, să probeze. Din cîte îmi amintesc a fost un meci foarte greu"

"Poli" - FC Baia Mare, 3-2, 9 iunie, etapa a 33-a

DANIEL STANCIU: "Zambon a făcut presiuni asupra noastră şi a antrenorului Jean Gavrilă să pierdem meciul. Ne-a promis că ne plăteşte integral contractele dacă ne lăsăm bătuţi. Noi, piteştenii, am vorbit cu domnul Stroe, managerul Uzinelor Dacia, care ne-a transmis să fim cinstiţi şi să ne băgăm minţile în cap că altfel ne prinde dînsul o dată şi nu o să scăpăm uşor de furia lui"

ION P. POP, purtător de cuvînt FC Baia Mare*: "E o simplă declaraţie. Ca să fie valabilă trebuie să fie probată. Este ciudat că se face o astfel de declaraţie pentru că în caz de blătuială Politehnica trebuia să piardă atunci"

* Preşedintele clubului nu a putut fi contactat, deoarece se află cu echipa la un turneu în Antalya (Turcia)

FC BIHOR / INTERVIU

"Obiectivul a fost promovarea!"

Teodor Biriş
(Gyula)

Marius Vizer a mers zilele trecute la Budapesta, unde este sediul federaţiei europene de judo, al cărei preşedinte este. El şi-a făcut timp că meargă şi la Gyula, localitatea aleasă pentru cantonament de divizionara B FC Bihor. Patronul echipei orădene a asistat la două dintre meciurile de pregătire ale jucătorilor săi, observînd că formaţia are încă probleme în defensivă. Pe de altă parte, Vizer refuză să vorbească despre banii pe care i-a investit în FC Bihor, el preluînd echipa în toamna anului trecut.

Patronul orădenilor, Marius Vizer, spune că echipa sa are şanse să promoveze doar dacă va realiza un retur excelent, ca anul trecut cînd echipa era pregătită de Ioan Andone

MEDIAFAX FOTO

PRO **Domnule Vizer, obiectivul Bihorului rămîne promovarea?**

Obiectivul a fost promovarea. După turul nu prea reuşit pe care l-am avut, acum sîntem în faza în care doar ne mai putem strădui. Obiectivul este greu de realizat, dar nu imposibil. Ne lipsesc doi jucători în apărare şi, dacă problema va fi rezolvată, putem aborda mai serios problema promovării.

PRO **Care sînt principalele contracandidate?**

Am văzut că unele echipe s-au întărit, iar altele au vîndut jucători. O să vedem cînd va începe campionatul. Ne vom bate cu UTA, Extensiv, FC Baia Mare, CSM Reşiţa şi chiar cu Gaz Metan Mediaş. Sper să obţinem în deplasare punctele care ne trebuie pentru a le depăşi pe contracandidate.

Perioada Andone

PRO **Antrenorul Alexandru Moldovan a semnat contractul cu FC Bihor?**

Încă nu. Sîntem înaintea semnării contractului. Eu zic că va fi semnat fără probleme. Sper ca antrenorul să rămînă la Oradea o perioadă mai lungă, să fie legat de oraş, de echipă, de colectivul cu care lucrează şi să ne ducem la îndeplinire sarcinile pe care le avem fiecare.

PRO **În returul campionatului trecut, cînd echipa era pregătită de Andone, FC Bihor a reuşit un retur de excepţie. Poate face acum unul la fel?**

Cred. Atunci Andone a reuşit să-i pregătească şi să-i motiveze perfect, astfel că am avut 10 victorii consecutive. Dacă jucătorii vor fi mobilizaţi şi dacă staff-ul tehnic va reuşi să-i monteze, cum a făcut Andone sezonul trecut, avem şanse la promovare.

"Rotariu a avut aceleaşi probleme ca Hagi!"

PRO **De ce aţi renunţat la Rotariu ca antrenor?**

Rotariu mi-a făcut o impresie deosebită, atît ca om, cît şi ca jucător. A avut o perioadă de ascensiune ca antrenor şi două-trei obstacole pe care nu a reuşit să le depăşească. Rotariu s-a confruntat cam cu aceleaşi probleme pe care le-a avut şi Hagi la echipa naţională, păstrînd proporţiile. Roti rămîne un om de o calitate umană deosebită şi cred că în viitor va fi un tehnician de valoare în fotbalul românesc.

PRO **Sînteţi un cunoscut om de judo. Aţi reuşit în timp să vă "infectaţi" de microbul fotbalului?**

Fotbalul mi-a plăcut dintotdeauna. Cînd eram copil, urmăream toate meciurile de la campionatele mondiale şi europene. De cînd m-am implicat în fotbal, m-am pus la punct şi cu fotbalul internaţional, la nivel de cluburi, într-o măsură mai mare.

Fan al Realului şi al lui Zidane

PRO **Aveţi o echipă preferată din fotbalul internaţional sau un jucător?**

Echipa este Real Madrid, iar jucătorul preferat este Zinedine Zidane, pe care l-am urmărit în mai multe jocuri pe viu.

PRO **Care este visul dumneavoastră în fotbal?**

Să promovez echipa oraşului în Divizia A şi să creştem jucători pentru loturile naţionale.

Sînteţi mulţumit de investiţia făcută pînă acum în fotbal?

Prefer să nu răspund la întrebarea asta.

EDIŢIA A VI-A

Divizia Fantastică 2002-2003

PETROM
Esenta miscarii

Dacă intenţionezi să participi şi să cîştigi titlul de cel mai bun antrenor, înscrie-te în joc!

Divizia Fantastică se pregăteşte pentru un nou concurs. Cititorii care vor să fie antrenorii unei echipe de fotbal în campionatul 2002-2003 trebuie să decupeze din ziar Dolarii Fantastici şi taloane de înscriere. ProSport publică în fiecare zi Dolarii Fantastici şi, o dată pe săptămînă, un talon de înscriere. Pentru o echipă în Divizia Fantastică ai nevoie de 10.000.000 Dolari Fantastici şi de un talon de înscriere. Talonul de înscriere trebuie completat în totalitate. În dreapta sus sînt 13 căsuţe, în care participantul îşi va scrie Codul Numeric Personal, din buletinul de identitate. În căsuţa în dreptul căreia scrie codul echipei antrenorul îşi va numerota fiecare echipă începînd cu 01, 02..., pînă la 50, numărul maxim de formaţii admise pentru un singur antrenor.

Pe măsură ce aţi strîns taloane de înscriere şi Dolari Fantastici, corespunzător numărului de echipe pe care vreţi să le jucaţi în campionatul viitor, puneţi-le în plic şi expediaţi-le pe adresa OP 31, CP 16, Bucureşti şi veţi fi înscrişi în joc.

În luna iulie ProSport va publica o listă cu 250 de jucători, din care tu îţi vei alege lotul. Antrenorii îşi vor putea înscrie loturile şi echipele prin Internet, cu ajutorul Telefonului Automat sau cu formulare clasice, expediate prin poştă.

Pentru a înscrie un singur lot în Divizia Fantastică ediţia 2002-2003 ai nevoie de 10 milioane de Dolari Fantastici şi un talon de înscriere. Dolarii Fantastici apar zilnic în ProSport, iar talonul de înscriere o dată pe săptămînă. Trimite plicurile pe adresa **OP 31, CP 16, Bucureşti.** Pentru informaţii suplimentare sunaţi la **(01) 205.22.54.**

DF
14.02.2002
DOLARI FANTASTICI
PETROM
Esenta miscarii
VALOAREA ZILEI
DF
1.000.000
DF
Divizia Fantastică 2002 - 2003

ITALIA / ROMÂNI

Anglia cu ochii pe Contra

Manchester United se bate cu Liverpool pentru transferul fundaşului român. Potrivit presei britanice, echipa lui Ferguson a făcut Milanului o ofertă de 11,4 milioane de euro

Daniel Scorpie

De cînd a declarat că ar vrea să plece în vară din Italia, Cosmin Contra a început să devină un jucător foarte curtat în Europa. Cum nu şi-a ascuns dorul de Spania, "Guriţă" a şi făcut primele punţi spre o revenire în Primera Division. S-a vorbit mai întîi de Real Madrid şi eventualul schimb cu Salgado. După cîteva zile a apărut varianta Atletico, preşedintele Gil y Gil mărturisind că îl urmăreşte pe Contra de cînd evolua la Alaves. Nici nu s-au risipit bine aceste zvonuri în presa iberică şi pe fir a intrat şi Anglia. Cu oferte numai una şi una.

Agenţia britanică de ştiri "TEAMTalk" a anunţat că Liverpool şi Manchester United fac marcaj strîns la fundaşul milanez. Dacă interesul "cormoranilor" nu mai surprinde, primele contacte datînd încă din mai 2001, după finala Cupei UEFA, oferta campioanei Angliei este o noutate. Potrivit sursei mai sus amintite, managerul general Alex Ferguson l-a inclus pe Contra pe lista de achiziţii pentru sezonul viitor şi a avansat suma de 11,4 milioane de euro ca preţ de transfer. Tehnicianul scoţian vrea să întărească flancul drept al defensivei, unde Gary Neville nu dă tocmai randamentul dorit. Manchester ar putea accepta şi un schimb de jucători în cazul în care italienii vor supralicita. O tranzacţie menită să împace ambele părţi: Beckham pentru Contra plus diferenţa în bani. Mai ales că "Spice Boy" refuză prelungirea contractului, iar Milan îl aşteaptă oricînd cu braţele deschise. Ba chiar ar accepta s-o aducă în Italia şi pe Victoria Adams, pentru care a pregătit un contract la concernul TV Mediaset.

Liverpool stă însă la pîndă pentru că este departe de a spune că are acoperit postul la ora actuală. A început sezonul cu Babbel titular, însă, după ce germanul s-a accidentat, i-a încercat pe Wright şi pe Carragher, experimente fără prea mare succes. Pentru moment s-a "cîrpit" cu portughezul Abel Xavier, care a debutat cu gol în partida cu Ipswich Town, dar managerul Gerrard Houllier îşi doreşte să aducă în vară o vedetă pe "Anfield Road". Contra e una dintre soluţiile preferate, mai ales că stilul său ofensiv s-ar mula perfect la Liverpool.

MEDIAFAX FOTO

AVANSURI INSULARE. *Deşi nu şi-a ascuns dorinţa unei reveniri în Spania, Cosmin Contra (dreapta) ar putea trece la vară Canalul Mînecii*

GALATASARAY

Meci oarecare

Antrenorul Galatei, Mircea Lucescu, a declarat cotidianului "Fotomac" că derbyul de sîmbătă, cu Fenerbahce, este pentru el "un meci oarecare". "Nu depun mari eforturi să-mi motivez *jucătorii pentru astfel de partide. Pentru mine mai importante* sînt confruntările din Liga Campionilor", a spus Lucescu, care consideră că la un duel de categoria celui cu Fenerbahce ar fi mai bine ca antrenorii să stea în tribune, fiindcă mulţi se agită şi gesticulează: "Cred că tehnicienii ar trebui să fie calmi, iar jucătorii şi suporterii să fie cei înflăcăraţi". El a mai adăugat că Fenerbahce are prima şansă sîmbătă fiindcă deţine jucători experimentaţi: "Nouă ne lipseşte deocamdată continuitatea. Perez joacă bine într-un meci, iar în următorul slab".

Supărat pe adversari

Mircea Lucescu s-a arătat nemulţumit de faptul că, urmare *a jocului dur practicat de echipele adverse, după fiecare meci* al Galatei în campionat a avut cîte doi accidentaţi. El are încă probleme cu portarul Mondragon, nerecuperat, dar şi cu Hasan Şaş, care, lovit în confruntarea cu Antalya, abia a început să alerge. Capone este, de asemenea, incert pentru derbyul cu Fenerbahce, iar Ayhan, victima unei întinderi musculare, nu va putea fi utilizat sigur. Despre Sergen, operat luni la genunchiul drept, "Luce" a spus că este un jucător mai bun decît italianul Totti: "Eram convins că va avea evoluţii bune în Liga Campionilor, dar l-am pierdut din cauza terenului prost de pe Ali Sami Yen. În sezonul viitor mi-aş fi dorit să jucăm în Ligă pe stadionul Fenerului, dar nu cred că şefii lor ar accepta aşa ceva. Acolo am fi creat o atmosferă extraordinară". În acelaşi timp, Galata a anunţat plecarea fundaşului Hakan Unsal la Blackburn.

Preşedintele e optimist

Bossul Galatei, Mehmet Cansun, este mulţumit că Fenerbahce trece drept favorită pentru derbyul cu echipa sa: "În general, favoritele pierd pentru că postura asta creează asupra lor o presiune foarte mare. Mă aştept deci să obţinem un rezultat bun. Iar dacă nu va fi să fie, nu-i problemă. Ar fi ca şi cum ni s-ar rade barba. În schimb, o înfrîngere a Fenerului ar fi echivalentă cu ruperea unui braţ". Cele 47.000 de bilete puse în vînzare pentru derby s-au epuizat marţi în decurs de numai o oră. În aceeaşi zi, vicepreşedintele lui Galatasaray, Abdurrahim Albayrak, a fost atacat de un grup de suporteri ai marii rivale, alegîndu-se cu o lovitură la cap.

SPORTING LISABONA

Bölöni a rămas fără Jardel

Antrenorul Ladislau Bölöni va trebui să renunţe la brazilianul Jardel pentru etapa viitoare, cînd Sporting va întîlni pe Farense. Golgeterul echipei se resimte de pe urma unei mai vechi leziuni la piciorul drept, iar medicii i-au cerut românului să-i dea o pauză, pentru a evita o accidentare mai serioasă.

ROMÂNI

Colegii despre Prodan

Proaspăt transferat la Messina, Daniel Prodan le-a lăsat o impresie bună noilor săi coechipieri. Portarul Manitta a spus despre "Didi" că "românul, deşi mai are de lucrat la condiţia *fizică, mi-a plăcut prin răutatea sa în joc. Are un stil care* obligă adversarul să-i poarte respect".

Mara titular

Alaves a cîştigat cu 4-0 un "amical" disputat în compania formaţiei daneze Faruk. Prezent în unsprezecele de start, Bogdan Mara a rămas în teren pînă la fluierul final. Într-un alt meci-test, Dinamo Kiev - FC Bruges (1-1), Cernat a jucat doar repriza secundă la ucraineni, în timp ce Ghioane n-a fost utilizat.

Prelungeşte Mitu?

Sub contract pînă la finele sezonului în curs, Marius Mitu are şanse bune de a obţine o prelungire pînă în 2003 a contractului său cu Molenbeek. Potrivit cotidianului belgian "La Derniere Heure", în acest sens n-ar fi nici un fel de probleme, toată lumea fiind mulţumită la club de evoluţiile mijlocaşului român.

BRAZILIA

Ronaldo a găsit scuza

Reuter

ACEEAŞI PASIUNE. *La Carnaval, Ronaldo (stînga) s-a reîntîlnit cu Edmundo, "Animalul" fiind şi el un client obişnuit al celebrului eveniment anual de la Rio*

Atacantul sud-american crede că accidentările lui în serie sînt cauzate de exerciţiile foarte dure solicitate de preparatorul fizic de la Inter în perioada de recuperare

Constantin Popescu

Relaţia dintre Ronaldo şi Hector Cuper s-a răcit brusc. Decizia brazilianului de a se duce acasă pentru a se recupera după întinderea musculară suferită acum cinci săptămîni l-a enervat la culme pe antrenorul său de la Inter, cu atît mai mult cu cît şederea se prelungeşte neaşteptat. "Programul arată că Ronaldo trebuie să se întoarcă pe 10 februarie. Pe 10 neapărat va fi aici, chiar dacă eu cred în echipă. La Inter nu există nici un salvator, nici un Dumnezeu", spunea sîmbătă Cuper, nemulţumit că, în timp ce elevii lui cedau la Bologna (1-2), Ronaldo se distra la Carnavalul de la Rio. A doua zi a înghiţit însă în sec. Conducerea Interului i-a închis gura, luîndu-i apărarea "Fenomenului": "E mai bine ca Ronaldo să rămînă la Rio. Acolo există un mediu climatic şi psihologic foarte favorabil însănătoşirii".

Ronaldo nu a rămas dator. El, obişnuit să fie considerat un salvator, a răspuns repede insinuărilor lui Cuper. El a înfierat metodele de antrenament aspre de la Inter, ştiindu-se că argentinianul e adeptul disciplinei şi al unei pregătiri fizice temeinice, dar nu l-a atacat direct pe tehnician. Pentru a-l "înţepa" s-a folosit de preparatorul fizic de la Inter, Claudio Gaudino, un conaţional de-al lui Cuper cu care acesta a colaborat şi anterior venirii la Milano, cînd se ocupa de Mallorca şi Valencia. Nici mai mult, nici mai puţin, Ronaldo a susţinut că desele-i accidentări din ultima perioadă sînt şi din vina lui Gaudino, al cărui mod de lucru l-au exasperat. "Este un călău cu concepţii arhaice şi exagerate", a zis brazilianul. El a precizat: "Gaudino cere exerciţii foarte puternice pentru oricine urmează o perioadă de recuperare după o accidentare. Te chinuie ore în şir pînă cînd nu mai poţi mişca, cînd simţi că plesneşti. Fiecare muşchi tresare. Rezişti cu mare greutate programului, de aceea apar recidive. Cel puţin eu am această teamă ori de cîte ori sînt obligat să mă las pe mîna lui Gaudino".

Această temere ar fi şi motivul pentru care Ronaldo a solicitat şi a obţinut de la şefii Interului acceptul de a continua programul de refacere în Brazilia, unde e de luni în grija medicului "naţionalei", Jose Luis Runco. Cînd este liber, el îşi omoară timpul distrîndu-se la Carnaval sau în berăria "Marques de Sapucai", unde permanent e asistat de trei dintre prietenii lui din copilărie.

Ghinionul lui Romario

Reuter

În ciuda problemelor medicale, Ronaldo e sigur că va merge la CM 2002. Însuşi tehnicianul Luiz Felipe Scolari l-a asigurat: "Orice ar fi, Ronnie va fi la Mondiale", o situaţie în care a contat enorm că sponsorul "naţionalei" e Nike, firma care îl reprezintă şi pe Ronaldo. Nu aceeaşi şansă o are Romario *(foto)*. Deşi atacantul lui Vasco e sănătos tun la 35 de ani şi înscrie goluri cu nemiluita, Scolari nu are ochi şi pentru el. Şi mass-media, şi suporterii l-au cerut să-l selecţioneze - ba pe unul prea insistent l-a şi lovit -, însă antrenorul Selecao a rămas impasibil şi l-a omis pe Romario din convocările ultimelor partide, astfel dorind să procedeze şi în continuare. Dar jucătorul nu vrea ca Mondialul să rămînă un vis. El a avut cîteva zile libere, pe care nu le-a petrecut la Carnaval, ci a preferat să se antreneze singur. Poate aşa Scolari se va înmuia şi-şi va întoarce privirile către cel mai bun marcator brazilian al momentului.

neli voyages

Bucureşti, Bulevardul Nicolae Titulescu 18,
Fax: 401 222 1433
E-mail: neli@moon.ro

te invită la Istanbul, pe 26 februarie 2002, pentru meciul din Liga Campionilor

GALATASARAY - LIVERPOOL

Vino alături de Mircea Lucescu şi vei trăi meciul calificării, într-o atmosferă cum n-ai mai văzut! În plus, vei intra la antrenamentul oficial al Galatei şi vei putea cîştiga, prin tragere la sorţi, un tricou original Cim-Bom-Bom!

Înscrie-te pînă la 19 februarie la telefoanele:
222 15 11; 222 15 12

AMICALE

GRECIA - SUEDIA **2-2**
(Fyssas 54, Karagounis 85 - M. Svensson 31, Selakovici 64)

GRECIA: Nikopolidis - Patsatzoglou, Seitaridis (46 Georgiadis), Dabizas, Fyssas (80 Liberopoulos) - Zagorakis (39 Kafes), Kyrgiakos (76 Katsiambis), Tsartas (65 Karagounis), Konstantinidis (70 Kasapis) - Nikoialidis (70 Vryzas), Haristeas (70 Machlas). Antr. O. Rehhagel

SUEDIA: Hedman - C. Andersson (88 Kaamark), P. Andersson (63 Svansson), Mjallby, Edman - A. Svensson, Farnerud (63 Selakovici), D. Andersson, M. Svensson - Ibrahimovici, Allback (75 Elmander). Antr. T. Soderberg

A arbitrat Attila Abraham (Ungaria)

TURCIA - ECUADOR **0-1**
(Tenorio 64)

TURCIA: Ruştu - Umit Davala, Bulent Korkmaz (46 Umit Ozat), Emre Aşik (84 Mehmet), Hakan Unsal - Ogun (46 Fatih), Izzet, Tugay (46 Başturk), Ergun (46 Tayfun) - Ilhan, Nihat (65 Arif). Antr. Ş. Guneş

ECUADOR: Cevallos - De la Cruz, Hurtado, Porozo, Guerron - E. Tenorio, Chala, Aguinaga, Obregon - Mendez, Kaviedes (61 C. Tenorio). Antr. D. Gomez

A arbitrat Jack van Hulten (Olanda)

Arabia Saudită - Danemarca **0-1**
(Sand 16)

Croaţia - Bulgaria **0-0**

Feroe - Liechtenstein **1-0**
(Arge 24)

PATRULATERUL DIN CIPRU

Cipru - Elveţia .... **1-1, 4-2 la penaltyuri**
(M. Constantinou 21 - H. Yakin 32)

Cehia - Ungaria **2-0**
(Kolousek 5, Koller 60)

Finala

Cipru - Cehia **3-4**
(Christodolou 25, Ioakim 68, M. Constantinou - Lokvenc 51, Koller 74, 86, Smicer 89)

Finala mică

Elveţia - Ungaria **2-1**
(Magnin 52, M. Yakin 56 - Gyepes 82)

PATRULATERUL DIN MALTA

Ultimele meciuri

Malta - Moldova **3-0**
(Mallia 35, 55, Mifsud 85)

Lituania - Iordania **0-3**
(Al Shadran 33, Semrin 47 penalty, Salim 82)

Clasament: 1. Malta 7p, 2. Lituania 4p, 3. Iordania 3p, 4. Moldova 3p.

DANEMARCA

Succes la Ryad

Adversara "tricolorilor" în preliminariile Euro 2004 a învins Arabia Saudită cu 1-0, prin golul marcat de Ebbe Sand

Aurelian Botezatu

Reprezentativa Danemarcei şi-a început seria de meciuri-test în vederea participării la Mondialul 2002 cu o victorie la Ryad, 1-0 în faţa Arabiei Saudite. Echipă pe care adversara "tricolorilor" în preliminariile Euro 2004 o mai întîlnise la Coupe du Monde. "Ne-au pus foarte multe probleme atunci. I-am bătut cu 1-0 şi îmi aduc aminte că golul lui Rieper a venit atunci ca o izbăvire", îşi amintea deunăzi selecţionerul vikingilor, Morten Olsen. Nici înaintea "amicalului" de aseară Olsen nu era tocmai lipsit de griji: "O să ne urnim cam greu. Ne-am adunat după trei luni de pauză şi va dura ceva pînă să ne regăsim automatismele. Mai ales că vor fi şi cîteva debuturi". Selecţionerul a început partida contra saudiţilor cu două nume noi, fundaşul Bogelund, de la Eindhoven, şi Lovenkrands, atacantul lui Glasgow Rangers, dar, în ciuda temerilor, vikingii au avut un start foarte bun. În minutul 16 erau deja în avantaj, prin reuşita lui Sand (foto), "cap" la centrarea venită de la Niklas Jensen. Ulterior jocul s-a înăsprit, Gravesen a luat un "galben" cu 9 minute înainte de sfîrşitul primei părţi, Michaelsen l-a imitat în repriza secundă (86), însă pe tabelă nu s-a mai schimbat nimic pînă la fluierul final.

CONCURS

Participă la Campionatul Mondial!

Poţi pune într-un plic taloane şi Yeni pentru mai multe echipe. Înscrie-te în concurs şi vei concura la primul Mondial al mileniului!

Carmen Năescu

Formula de joc este 1 portar - 5 fundaşi - 3 mijlocaşi - 2 atacanţi. Tu eşti antrenorul, ProSport va fi arbitrul. Concursul va fi interactiv. Componenţa echipei o poţi schimba în grupe, optimi, sferturi, semifinale şi înaintea finalei. După fiecare meci echipa ta va strînge *puncte. Premiile pentru care te baţi sînt* în valoare de 140.000.000 de lei.

Pentru a înscrie în joc o singură echipă decupează 10 milioane de Yeni CM şi un talon de înscriere (poţi înregistra în joc maximum 20 de echipe). Zilnic în ProSport apar Yenii CM, iar talonul de înscriere *(cuprinde datele personale)* este publicat o dată pe săptămînă. Talonul de înscriere trebuie completat obligatoriu în toate căsuţele. În căsuţa în dreptul căreia scrie codul echipei antrenorul îşi va numerota fiecare echipă începînd cu 01, 02..., pînă la 20, numărul maxim de formaţii admise pentru un singur antrenor. Plicurile trebuie expediate pe adresa OP 31, CP 15, Bucureşti, pînă pe data de 14 aprilie. Antrenorii care trimit Yenii şi taloanele sînt înscrişi în baza de date a concursului, iar în luna mai, cînd vom publica lotul de jucători şi preţurile acestora, ei vor putea să-şi înregistreze echipele prin Internet şi *prin Telefonul automat. Antrenorii care nu* au acces la Internet sau la telefon se pot înscrie cu ajutorul formularelor ce vor fi publicate în ProSport în aprilie şi în mai. Pentru informaţii suplimentare sunaţi la **(01) 205. 22. 54**

Pentru a înscrie o singură echipă în Divizia Mondială ai nevoie de 10.000.000 de Yeni CM. O dată pe săptămînă, alături de Yenul CM vei avea talonul de înscriere cu datele tale personale. Pune într-un plic 10.000.000 de Yeni CM şi un talon de înscriere completat pentru fiecare echipă pe care vrei să o înscrii în joc! Trimite plicul la OP 31, CP 15, Bucureşti!

CM **Yeni fantastici** CM

¥ DIVIZIA MONDIALĂ ¥

14.02.2002
VALOAREA ZILEI
1.000.000

CM **Divizia Mondială Coreea - Japonia 2002** CM

CANOTAJ

Georgeta Damian a plecat de la lot

Dubla campioană olimpică și mondială Georgeta Damian (**foto**) a părăsit la începutul acestei săptămîni cantonamentul de la Snagov cu intenția de a se lăsa definitiv de sport. "Nu știu dacă mă voi mai întoarce. Nu am luat nici o decizie definitivă, fiindcă trebuie să mă consult cu soțul meu, care este în prezent plecat din București", a declarat ieri canotoarea. Georgeta Damian (26 de ani), componentă a lotului olimpic în echipajele de 8 rame cu cîrmaci și două rame fără cîrmaci, intenționează să discute în aceste zile și cu cei din conducerea clubului la care este legitimată, Dinamo. **(Mirela Neag)**

HANDBAL

Licu rămîne în Germania

Robert Licu (32 ani), singurul jucător român care evoluează în Bundesliga, campionatul considerat a fi cel mai puternic din lume, și-a prelungit ieri cu încă doi ani contractul cu formația SV Post Schwerin, nou promovată în prima ligă germană. Ghiță Licu, tatăl handbalistului român, antrenor secund tot în Bundesliga, la SC Magdeburg, nu a confirmat însă informația apărută pe site-ul formației germane, declarînd: "Eu am vorbit cu Robert la telefon și mi-a spus că nu s-a înțeles cu ei. Chiar își dorea să plece de la Schwerin. Nu știu la ce echipă, dar tot aici în Germania". Robert Licu a evoluat de 230 de ori în "națională", dar a refuzat în ultimul timp să răspundă convocărilor federației noastre. El este golgeterul echipei din Schwerin, avînd 104 goluri marcate în 16 întîlniri. **(Marian Ursescu)**

INFO

OMNISPORT / WILL SMITH a fost ieri nominalizat la Oscar la categoria "Cel mai bun actor principal" pentru rolul făcut în filmul "Ali". Pentru a-l întruchipa pe fostul campion la categoria grea Muhammad Ali, Smith a trebuit să se îngrașe cu 13 kilograme și să studieze religia musulmană. Scena celebrului meci din Zair dintre Ali și George Foreman a fost turnată în Mozambic. Filmul durează două ore jumătate și a costat 130 de milioane de euro.

HANDBAL / LIGA NAȚIONALĂ masculină programează începînd de astăzi, la Buzău, al doilea turneu de sală care se va încheia pe 17 februarie. Programul meciurilor de joi este următorul: "U" Poli Izometal Timișoara-Dacia Pitești (ora 9:00), Dinamo Brașov-CSU Ulpimex Galați (10:45), Uztel Ploiești-HC Constanța (12:30), Lignitul Pinoasa Tg. Jiu-Dinamo UTI București (15:30), HC Minaur Baia Mare-Fibrexnylon Săvinești (17:15), Armătura "U" Agronomia Cluj-Steaua București (19:00). **(Petre G. Nicolae)**

HANDBAL / ECHIPA feminină Rapid CFR București, ce va întîlni sîmbătă, pe teren propriu, în prima manșă a "optimilor" Challenge Cup, pe HC Cercle Nîmes, a intrat de ieri în cantonament la Snagov. Antrenorul Vasile Mărgulescu nu o va putea folosi în dubla manșă contra formației franceze pe extrema dreaptă Iuliana Gheorghe, care și-a rupt la un antrenament degetul mare de la mîna stîngă. Cercle Nîmes va sosi în România astăzi, la ora 13:45, pe aeroportul Otopeni, cu o cursă charter. **(Marian Ursescu)**

HANDBAL / CONDUCEREA clubului HC Minaur Baia Mare intenționează să-l suspende pe portarul Grigore Albici, care a părăsit echipa și care este acuzat de fals în acte. Albici a plecat zilele trecute de la Baia Mare la Fibrex Săvinești, echipă unde a mai încercat să se transfere în anul 2000, profitînd de o dezlegare în alb. Tranzacția a fost oprită atunci de președintele clubului băimărean, Lascăr Pană. Anul trecut, portarul a semnat un nou contract cu Minaur, pe două sezoane, însă acest lucru nu l-a oprit să părăsească formația maramureșeană. **(Nicu Drăgan, Baia Mare)**

BASCHET / ÎNTR-UN meci restant din etapa a 13-a a Diviziei A, West Petrom Arad a învins aseară, pe teren propriu, echipa Vega Soced Ploiești, cu scorul 74-62. După ce au fost eliminați din joc cu cîte cinci greșeli personale, Vladimir Arnautovici și Nicolae Toader (Ploiești) au aruncat cu scaune în direcția tribunei și a mesei oficiale. Antrenorul ploieștenilor, Constantin Ioan, a refuzat să comenteze arbitrajul de teama unei noi suspendări. **(Adrian Schindarli, Timișoara)**

TENIS / TIMIȘOREANCA Ioana Gașpar este prima favorită a turneului ce se desfășoară în această săptămînă la Bergamo, Italia. Gașpar (WTA 341) se află doar la al doilea turneu după trei luni de pauză pricinuite de o accidentare. Săptămîna trecută, la Lecce, Gașpar a urcat doar pînă în turul secund. Pe tabloul principal al turneului de la Bergamo, dotat cu premii de 10.000 de dolari, se mai află Monica Mastan. Cele două românce s-ar putea întîlni în turul secund. În întrecerea de dublu, cuplul Gașpar-Mastan este calificat direct în sferturile de finală. **(Adrian Schindarli, Timișoara)**

BOX / SÎMBĂTĂ, de la ora 16:00, la Reșița, va avea loc o gală de pregătire între loturile naționale de juniori și de seniori ale României și Ucrainei. "Vor fi partide binevenite pentru pugiliștii români care au astfel șansa să-și măsoare forțele cu boxeri de prim rang din Europa", a declarat președintele FRB, Iosif Armaș. Meciurile care vor avea loc în Sala Sporturilor din Reșița vor fi anunțate de cîteva dintre vedetele Playboy. Sportivii pregătiți de Francisc Vaștag vor participa de luni, 18 februarie, la Cupa României, ce se va disputa la Buzău. **(Marian Ursescu)**

BOX / COMISIA de box a statului Georgia i-a eliberat licența americanului Mike Tyson pentru a-l putea înfrunta pe britanicul Lennox Lewis, campionul mondial la categoria grea în versiunile WBC și IBF. A fost înaintată ca dată a desfășurării partidei dintre cei doi pugiliști 8 iunie, în sala Georgia Dome din Atlanta, bugetul organizării evenimentului fiind de 13 milioane de dolari. Programat inițial pe 6 aprilie, la Las Vegas, meciul dintre Tyson și Lewis a fost reprogramat din cauză că statul Nevada a refuzat să-i acorde licența americanului. Fostul campion are probleme cu justiția din SUA, fiind anchetat de un tribunal din Nevada sub acuzația de viol și de poliția din Honolulu (Hawaii) pentru că a agresat o femeie.

Acest număr a fost tipărit în 73.856 exemplare
Tirajul ProSport este certificat de BRAT
Analiza BRAT a fost realizată de Deloitte & Touche Romania SRL
BIROUL ROMÂN DE AUDIT AL TIRAJELOR

064-89.10.42
064-89.10.43
064-89.10.44
SEX
NON-STOP • NON-STOP • NON-STOP

HANDBAL

Cine e de vină?

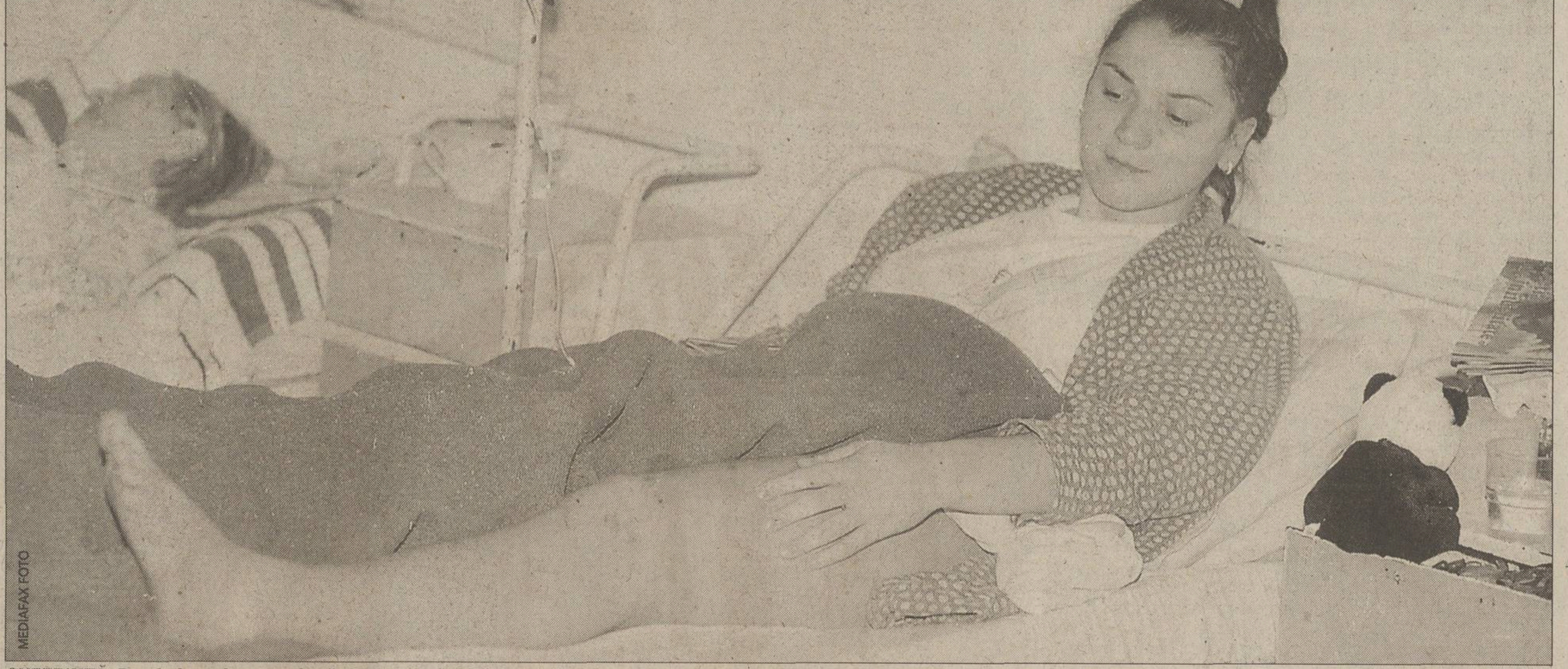

MEDIAFAX FOTO

SUFERINȚĂ. *De cînd s-a descoperit că are tromboflebită, Luminița Iorga a petrecut mult timp pe paturile spitalelor*

Aflată la un pas de moarte în urmă cu un an și trei luni, la un antrenament al "naționalei" de tineret, din cauza unei tromboflebite, Luminița Iorga vrea să dea în judecată federația

Adina Oșan
Marian Ursescu

Pe finalul cantonamentului "naționalei" de tineret, găzduit în noiembrie 2000 de Zalău, Luminița Iorga a fost transportată de urgență la Spitalul Județean, după ce la un antrenament a căzut ca secerată. Diagnosticul pus de medici a fost tromboflebită profundă la piciorul stîng. "Cheagul de sînge care blochează circulația venoasă în membrul inferior putea «fugi» oricînd spre plămîni. Asta ar fi însemnat embolie pulmonară, care este fatală", explica atunci dr. Victor Riza, care a îngrijit-o pe handbalistă la Zalău. A trecut aproape un an și trei luni. Fosta titulară a echipei Fibrexnylon Săvinești, dar și a reprezentativei de tineret a României, cu care a cucerit titlul european în 2000, se află în continuare acasă, la Buzău.

"Nu mai am șanse să joc handbal. Îi pasă cuiva? Nimănui!", spune sportiva în vîrstă de doar 20 de ani. Ca și cum necazul cu tromboflebita, survenit în timpul pregătirii cu "naționala", n-ar fi fost de ajuns, la finalul sezonului trecut, clubul Fibrexnylon Săvinești a dat-o afară. "Semnasem un contract pînă în 2006 chiar înainte cu o lună. N-am primit nici măcar o diplomă sau medalia de bronz, cucerită de echipă în acel an. De atunci, nimic. Nici un semn, nici de la club, nici de la federație!", spune, amărîtă, fosta extremă stîngă a lotului României.

Proces cu FRH?

Luminița Iorga povestește că "la un moment dat, oficialii federației mi-au promis un sprijin financiar pentru tratament, dar n-am văzut un ban. Mi-a plătit clubul un sejur de 10 zile pentru tratament la Covasna și atît. Pînă acum am cheltuit aproape 20 de milioane de lei, cu tratament și drumuri la București pentru controalele de la Spitalul Militar. De unde să mai scot bani?". Ea este decisă să acționeze în judecată Federația Română de Handbal. "Nu știu ce șanse am, dar ar fi fost mai bine să nu ajungem aici. Cui altcuiva să cer ajutorul dacă atunci eram în cantonament cu «naționala»?".

Secretarul general al FRH, Mihai Marinescu, a declarat că nu cunoaște în amănunt cazul Luminiței Iorga, dar că va încerca să a ajute. "Din cîte știu eu, ea a suferit un accident pe terenul de joc, în timp ce era în cantonament cu lotul de tineret. La cîteva zile după aceea i s-a umflat piciorul și i s-a descoperit acea tromboflebită. Astăzi o să ajung însă la Buzău, unde are loc turneul pentru Cupa României la băieți, și probabil jucătoarea mă va aborda. Nu știu cine i-a promis ei bani dintre persoanele care fac parte din federație, dar dacă a existat cineva, acea persoană a vorbit în nume propriu. Numai eu și domnul Gațu puteam să facem afirmații vizavi de bani. Vom încerca să o ajutăm", a declarat Marinescu.

OPERAȚIE CU RISC RIDICAT

În privința cazului Luminiței Iorga, medicul chirurg primar Victor Riza de la Spitalul Județean Zalău a cerut o opinie și specialiștilor de la Clinica Cardio-Vasculară din Cluj. "Mi-au spus că operația este foarte riscantă și se face doar în cazul în care cheagurile se găsesc în artere. Orice mișcare poate fi periculoasă, inclusiv în timpul tratamentului, pentru că acel cheag este mobil și poate ajunge oricînd pe traiectul venei iliace". Handbalista spune că și-ar fi dorit ca, la recomandarea medicilor, cei din federație să o ajute să găsească o clinică în străinătate, unde să facă un control amănunțit.

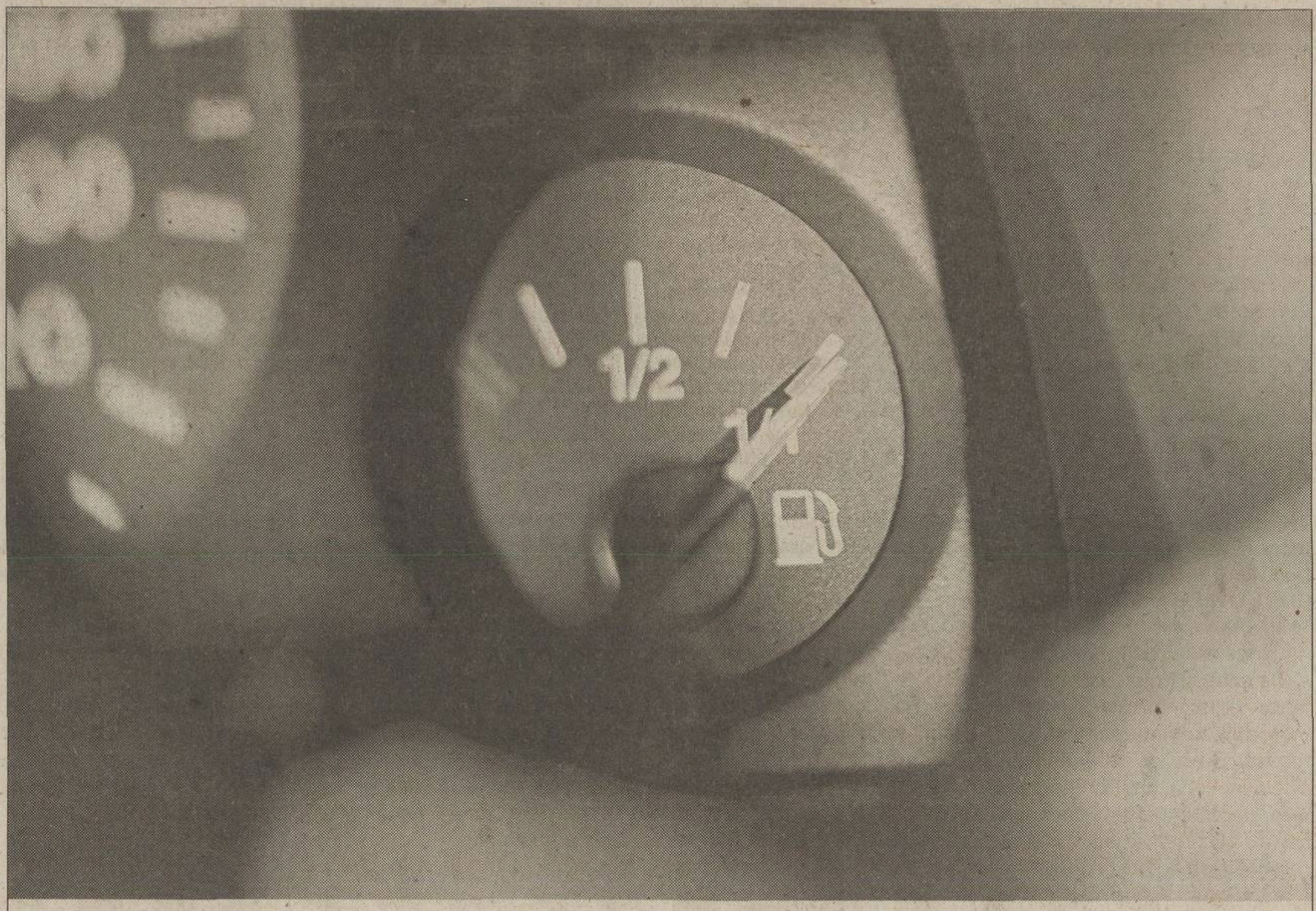

Obișnuiește-te cu imaginea asta...

... pentru că rezervorul unui Astra 1.7 DTI rămâne plin pentru foarte mult timp. Cu un Astra 1.7 DTI poți conduce 1.250 km cu un singur plin, ceea ce a făcut celebra revistă germană "Auto Motor und Sport" să o declare **"cea mai economică mașină din clasa sa"**.

Din întreaga noastră ofertă, evidențiem Astra Club 1.7 DTI (5 uși) cu pachet funcțional (echipat cu ABS, aer condiționat, airbag-uri pentru șofer și pentru pasagerul din dreapta sa, sistem de siguranță controlat prin telecomandă, radiocasetofon cu comandă volan), având o reducere de **1.171 Euro**, acum la prețul excepțional de **11.615 Euro***.

OPEL ASSISTANCE

Oferta este valabilă pentru toate modelele Astra, cu excepția Viva, până la 31 martie.
*Preț cu discount; fără TVA; fără accize

OPEL

DEALERI OPEL: • **Bacău, Opel GESARA**, Tel: 034/15.75.05; • **Brașov, Opel VICTORIA GLOBAL**, Tel: 068/33.50.33; • **București, Opel DI-BAS**, Tel: 01/240.58.10; **Opel EREBUS**, Tel: 01/222.34.82; **Opel GTT**, Tel: 01/320.91.12; • **Cluj-Napoca, Opel ECOMAX**, Tel: 064/43.84.87; • **Constanța, Opel EXPOCAR**, Tel: 041/69.42.21; • **Craiova, Opel RUCOM**, Tel: 051/19.85.86; • **Iași, Opel GOLD & PLATIN**, Tel: 032/24.81.90; • **Oradea, Opel WEST**, Tel: 059/41.51.72; • **Târgu Mureș, Opel VICTORIA TOTAL**, Tel: 065/16.79.86.

BOX

Suspendat pe doi ani

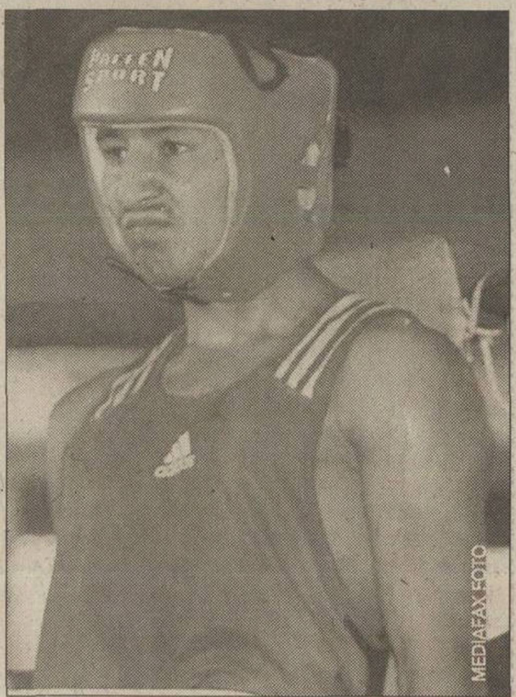

MEDIAFAX FOTO

PE TUȘĂ. *Marian Velicu a fost trimis acasă din cantonamentul lotului național de la Reșița, el nemaiputînd boxa în meciuri oficiale timp de doi ani*

Pugilistul Marian Velicu, depistat pozitiv la Jocurile Bunăvoinței din Australia, de anul trecut, a fost exclus din orice competiție pînă în septembrie 2003

Marian Ursescu

Biroul Federal al FRB a ratificat, aseară, decizia Federației Internaționale de Box de a-l suspenda pentru o perioadă de doi ani pe vicecampionul mondial Marian Velicu, depistat pozitiv cu furosemid la Jocurile Bunăvoinței, ce au avut loc în septembrie 2001, la Brisbane. "În viață este greu să iei astfel de decizii, mai ales cînd lovești în oameni. Pentru mine, Velicu rămîne un mare sportiv, care a adus faimă României. Îl respect în continuare, dar a greșit și trebuie să plătească pentru asta. Ne supunem regulamentelor internaționale și de aceea am fost de acord să-l suspendăm pentru doi ani, începînd din 5 septembrie 2001", a declarat președintele federației, Iosif Armaș. Acesta a adăugat însă că forul pe care îl conduce va depune o contestație la Tribunalul Sportiv de la Lausanne. "Sper ca acolo să se țină cont de faptul că Velicu a luat acea pastilă de furosemid neștiind că este pe lista substanțelor interzise. În plus, efectele acestui medicament slăbesc puterea boxerului și nu o întăresc".

Președintele FR Box a mai precizat că Biroul Federal a hotărît ca toți antrenorii loturilor naționale să fie înștiințați în scris care sînt substanțele de pe lista produselor interzise de Comitetul Internațional Olimpic (CIO). De asemenea, fiecare pugilist, component al lotului național, trebuie să semneze un angajament, prin care se obligă să nu consume substanțe interzise. "Și pînă acum au existat liste, dar fac acest lucru preventiv. În plus, dacă de acum încolo se va mai consemna vreun caz de dopaj, vor fi trași la răspundere și antrenorii", a spus Armaș. Reprezentanții federației au menționat că au înștiințat și Comitetul Olimpic Român despre cazul lui Marian Velicu, dar că nu au primit încă un răspuns. Conform unei hotărîri a COR, orice sportiv român depistat pozitiv va fi suspendat pe viață din lotul olimpic al României.

PATINAJ ARTISTIC / SCANDAL

Aranjamente pe gheaţă

Cîştigarea titlului olimpic la perechi de Elena Berejnaia şi Anton Siharulidze a fost rezultatul unei înţelegeri între doi arbitri

Oana Duşmănescu
Luminiţa Paul

Luni seară cuplul Berejnaia-Siharulidze a cucerit medalia de aur în proba de perechi, dar nu şi-a atras şi dragostea publicului. Cei doi ruşi au comis o eroare la o săritură, în vreme ce canadienii Jamie Sale şi David Pelletier au stors din ei cel mai bun program pe care l-au reuşit vreodată. Locul doi a fost pentru ei mai amar decît dacă s-ar fi clasat ultimii, doar patru din cei nouă judecători acordîndu-le prima poziţie. Ieri însă, ziarul Toronto Globe and Mail a dezvăluit că europenii erau campioni înainte de a intra pe gheaţă. Potrivit unui tîrg, arbitra franceză de la perechi, Marie Reine Le Gougne, a promis arbitrului rus de la proba de dans că va trage pentru Berejnaia şi Siharulidze în schimbul garantării aurului pentru Marina Anisina şi Gwendal Peizerat. Alte surse pretind că Le Gougne a votat pentru ruşi ca să răzbune înfrîngerea dansatorilor Anisina şi Peizerat la Grand-Prix-ul din decembrie, unde cîştigătorii au fost nişte canadieni. La cererea şefei misiunii canadiene, Sally Rehdrick, care este arbitru de patinaj artistic, federaţia internaţională (ISU) va deschide o anchetă care să pună capăt aranjamentelor.

Tot în contextul presupuselor blaturi, preşedintele ISU, italianul Ottavio Cinquanta, ar fi tras nişte sfori pentru ca Barbara Fusar-Poli şi Maurizio Margaglio, compatrioţii lui, să obţină aurul în proba de dans, înaintea ruşilor Irina Lobaceva şi Ilia Averbuh. În acest scenariu, francezii Anisina şi Peizerat ar urma să apuce de-abia a treia poziţie a podiumului de la Salt Lake City.

"Este de-a dreptul revoltător, toată lumea a văzut un program de aur răsplătit cu argint. Cred că vom trece la profesionism dacă vom vedea că luna viitoare, la Mondialele de la Nagano, vom primi acelaşi tratament. Sau poate că rezultatul este deja stabilit. Ne mai rămîne să sperăm că nu ne vom pierde vremea concurînd", a spus David Pelletier după izbucnirea scandalului. El şi partenera sa, Jamie Sale, şi-au exprimat dezamăgirea faţă de faptul că lumea deja vorbeşte despre aranjamentele de pe gheaţă şi nimeni nu mai ţine cont de evoluţii. "Pentru noi, pierderea titlului olimpic este un necaz care a trecut. Este mai important că am cîştigat simpatia unui glob întreg. Vom rămîne la Jocurile Olimpice pentru a-i susţine pe colegii noştri, aşa cum au făcut şi ei pentru noi", a completat Jamie.

DUSCHENAY MUŞCĂ DIN ARBITRI

Franţuzoaica Isabelle Duschenay, care împreună cu fratele ei, Paul, au fost campioni mondiali la dans în 1991, a declarat că unii arbitri, care îşi permit să defavorizeze sportivii, nu ştiu nici măcar să patineze. "Balanţa a înclinat pe rînd pentru fiecare din cuplurile implicate în scandal. Ruşii au evoluat mai în viteză, iar programul lor a fost total nou. Canadienii au avut o performanţă remarcabilă, dar e foarte greu să-i baţi pe ruşi", a spus Isabelle.

Reuter

SUPĂRARE. *Jamie Sale şi David Pelletier şi-au spus oful într-o conferinţă de presă imediat după competiţie*

Gulliver / Allsport

NEDREPTĂŢIŢII. *Jamie Sale şi David Pelletier îşi vor aminti cu drag de evoluţia de la Salt Lake City. Nu vor înţelege însă niciodată decizia arbitrilor*

Reuter

AUR ŞTIRBIT. *În ciuda scandalului iscat, Elena Berejnaia şi Anton Siharulidze vor rămîne în istoria patinajului ca deţinătorii titlului olimpic din 2002*

AZI LA SALT LAKE CITY

Program TV

Eurosport

8:15 ....Ştiri olimpice
8:45 ....Magazin olimpic Extra large
9:15 ....Ştiri olimpice - reluare
9:45 ....Magazin olimpic Extra large - reluare
10:15 ....Sărituri cu schiurile, K120, finală - reluare
11:45 ....Schi alpin, combinată (m) - reluare
12:45 ....Sanie, individual (f), manşele 3 şi 4 - reluare
13:45 ....Ştiri olimpice
14:15 ....Short-track (f), 1.500 m
15:15 ....Biatlon (f), 7,5 km
16:15 ....Sărituri cu schiurile, K120, finală- reluare
17:30 ....Ştiri olimpice
17:45 ....Prezentare curling, hochei, sanie
19:45 ....Ştiri olimpice
20:15 ....Schi fond (m), 10 km stil clasic
21:15 ....Schi alpin (f), coborîre combinată
22:15 ....Combinată nordică, sărituri cu schiurile
23:30 ....Schi fond (m), 10 km stil clasic - reluare
00:15 ....Schi fond (m), 10 km pursuit
00:45 ....Ştiri olimpice
01:15 ....Schi alpin (f), slalom combinată
02:15 ....Combinată nordică, sărituri cu schiurile - reluare
03:15 ....Curling (m), Danemarca-Germania
04:45 ....Patinaj viteză (f), 500 m
05:45 ....Schi fond (m), 10 km pursuit - *reluare*
07:00 ....Combinată nordică, sărituri cu schiurile - reluare

TVR 2

16:50 ....Rezumatul zilei
19:00 ....Schi alpin, coborîre, combinată (f) - transmisiune directă
24:00 ....Schi alpin, slalom, combinată, manşa a 2-a - transmisiune directă
5:00 ....Patinaj artistic (m), program liber - transmisiune directă

Program de concurs

18:00	Curling (f), preliminarii 5: Germania-Norvegia, Rusia-Marea Britanie, Danemarca-SUA, Japonia-Elveţia	The Ice Sheet at Ogden
18:15	Schi fond (m), 10 km, clasic	Soldier Hollow
21:00	Schi fond (m), 10 km, pursuit Zsolt Antal	Soldier Hollow
19:35	Combinata nordică echipe, sărituri cu schiurile, K90, finală	Utah Olympic Park
19:00	Snowboarding (m) slalom uriaş paralel, calificări Alexandra Munteanu	Park City Mountain Resort
22:00	Snowboarding (f) slalom uriaş paralel, calificări	
19:00	Schi alpin (f) combinată, coborîre şi slalom	Snowbasin Ski Area
20:00	Hochei pe gheaţă (f) feminin, runda preliminară Finlanda-Germania	The Peaks Ice Arena
23:00	Curling (m), preliminarii 6: Canada-Suedia, Elveţia-SUA, Danemarca-Germania, Finlanda-Franţa	The Ice Sheet at Ogden
24:00	Hochei pe gheaţă (m) rundă de clasament: A3-B3	E Center
01:00	Hochei pe gheaţă (f) runda preliminară China-SUA	The Peaks Ice Arena
02:00	Patinaj viteză (f), 500 m	Utah Olympic Oval
02:45	Patinaj artistic (m) programul liber Gheorghe Chiper	Salt Lake Ice Center
04:00	Curling (f), preliminarii 6: Rusia-Danemarca, SUA-Elveţia, Suedia-Norvegia, Canada-Marea Britanie	The Ice Sheet at Ogden
05:00	Hochei pe gheaţă (m) rundă de clasament: A2-B2	E Center
06:00	Hochei pe gheaţă (m) runda de clasament: A4-B4	The Peaks Ice Arena

SCHI ALPIN

Surpriza a venit din Franţa

Carole Montillet (foto) le-a redus la tăcere pe favoritele probei de coborîre, dedicînd victoria Reginei Cavagnoud, decedată la un antrenament

Montillet a devenit prima reprezentantă a Franţei care a cîştigat un titlu olimpic la coborîre. În spatele ei italianca Isolde Kostner şi austriaca Renate Goetschl au suspinat, păstrînd de la Salt Lake City argintul, respectiv bronzul. "Am schiat la capacitate dublă. M-am antrenat din greu şi asta m-a ajutat să scap de tensiune", a spus Carole. Montillet (28 de ani) a închinat triumful de la Snowbasin compatrioatei sale, Regine Cavagnoud, care şi-a pierdut viaţa în toamna trecută, în urma unui accident de schi petrecut pe o pîrtie din Austria. "M-am gîndit la Regine de multe ori în ultimul timp. Sînt sigură că, oriunde este acum, mă priveşte cu mîndrie", a adăugat proaspăta campioană. Ea a plecat în cursă a 11-a şi a fost nevoită să îndure toată ploaia de sportive care i-au urmat în concurs. Cînd Goetschl a pornit la vale, la scurt timp după Montillet, şi a ajuns la finiş cu un timp mai slab, franţuzoaica şi-a permis un zîmbet aruncat fanilor. Se pare că amînarea repetată a probei de coborîre, din cauza vîntului puternic, i-a priit lui Carole, în vreme ce pentru alte sportive, creditate cu şanse mai mari la titlu, a fost enervantă şi frustrantă. "Acum mi-e teamă de statutul de campioană olimpică, de ziarişti, de faptul că viaţa mea se va schimba radical".

ROMÂNI

Ghiţă calificat la limită

Patinatorul Gheorghe Chiper (foto) a acces în programul scurt al probei masculine, obţinînd locul 23

Dragoş Tieru-Hatu

Marţi seară, Gheorghe Chiper a trecut prin emoţii serioase la programul scurt al întrecerii individuale masculine de la patinaj artistic. El s-a clasat, cu 11,5 puncte, pe poziţia a 23-a din 28 de sportivi, dintre care s-au calificat pentru "liber" numai 24. La proba de coborîre, braşoveanca Alexandra Munteanu a ocupat locul 33, într-o cursă terminată de numai 35 de schioare. Astăzi, Ghiţă Chiper, care este antrenat de soţia lui, Sandra, îşi va termina misiunea la Jocurile Olimpice de la Salt Lake City, urmînd să ia parte la ultimul act al competiţiei masculine. Munteanu va concura şi ea în proba de combinată alpină, iar fondistul Zsolt Antal se va afla la startul cursei de 10 kilometri pursuit. Delegaţia României va cere daune companiei aeriene Delta pentru pierderea armei biatlonistei Alexandra Rusu.

SĂRUTUL RĂSPLATĂ

Reuter

Patinatorul american de viteză Casey Fitzrandolph (foto, sărutat de prietena lui, Jennifer Boker) a spart gheaţa, dar doar la figurat, el cucerind marţi primul titlu olimpic din carieră în proba de 500 de metri. Cîştigător în patru rînduri al medaliei de aur la campionatele naţionale ale SUA, Casey (27 de ani), un sportiv înalt de 1,80 m şi cu o greutate de 80 kg, a fost nevoit să se mulţumească doar cu un loc 6 şi un loc 7 la Nagano, atunci cînd s-a consemnat debutul lui la JO. Fitzrandolph l-a devansat cu numai 3 sutimi de secundă pe fostul campion, japonezul Hiroyasu Shimizu.

REZULTATE

Schi alpin, coborîre (f): 1. Carole Montillet (Fra) 1:39,56; 2. Isolde Kostner (Ita) 1:40,01; 3. Renate Goetschl (Aut) 1:40,39; 4. Hilde Gerg (Ger) 1:40,49; 5. Corinne Rey Bellet (Elv) 1:40,54; 6. Selina Heregger (Aut) 1:40,56... **33. Alexandra Munteanu (Rom) 1:46,29**; **schi fond (f), 10 km clasic:** 1. Bente Skari (Nor) 28:05,6; 2. Olga Danilova (Rus) 28:08,1; 3. Iulia Cepalova (Rus) 28:09,9; 4. Larisa Lazutina (Rus) 28:21,6; 5. Stefania Belmondo (Ita) 28:45,8; 6. Beckie Scott (Can) 28:49,2; **schi fond (m), 15 km clasic:** 1. Andrus Veerpalu (Est) 37:07,4; 2. Frode Estil (Nor) 37:43,4; 3. Jaak Mae (Est) 37:50,8; 4. Andres Aukland (Nor) 38:08,3; 5. Per Elofsson (Sue) 38:10,8; 6. Erling Jevne (Nor) 38:13,6; **curling (f), preliminarii 2:** Japonia-SUA 7-8; Elveţia-Rusia 7-6; Suedia-Marea Britanie 7-4; Canada-Norvegia 6-5; preliminarii 3: Danemarca-Germania 5-9; Suedia-SUA 5-6; Canada-Rusia 7-6; Marea Britanie-Japonia 9-1; **curling (m), preliminarii 3:** Suedia-Marea Britanie 7-2; Danemarca-Elveţia 6-10; Finlanda-Canada 4-9; Franţa-Norvegia 2-9; **schi acrobatic (m), moguls:** 1. Janne Lahtela (Fin) 27,97 puncte; 2. Travis Mayer (SUA) 27,59; 3. Richard Gay (Fra) 26,91; 4. Jonny Moseley (SUA) 26,78; 5. Tapio Luusua (Fin) 26,67; 6. Scott Bellavence (Can) 26,55; **hochei pe gheaţă (f), runda preliminară:** SUA-Germania 10-0; Finlanda-China 4-0; **hochei pe gheaţă (m), runda preliminară:** Slovacia-Austria 2-3; Germania-Letonia 4-1; **patinaj viteză (m), 500 m:** 1. Casey Fitzrandolph (SUA), 69,23; 2. Hiroyasu Shimizu (Jap) 69,26; 3. Kip Carpenter (SUA) 69,47; 4. Gerard van Velde (Ned) 69,49; 5. Kyu-Hyuk Lee (CdS) 69,59; 6. Joey Cheek 69,60.

ÎNAINTEA RUSOAICELOR

Estonianul Andrus Veerpalu (31 de ani, împliniţi pe 8 februarie) a izbutit să intre în istorie o dată cu victoria obţinută marţi în proba de 15 km stil clasic la schi fond, el devenind primul campion olimpic al ţării sale la o ediţie de iarnă a JO. Triumful a fost completat de compatriotul lui Andrus, Jaak Mae, care a cucerit medalia de bronz. În proba feminină de 10 km stil clasic s-a impus norvegianca Bente Skari (29 de ani), care a devansat tripleta rusă formată din Olga Danilova, Iulia Cepalova şi Larisa Lazutina. Skari a cîştigat anul acesta toate cursele de clasic din cadrul Cupei Mondiale.

FOTO ŞOC

Cu moralul în zăpadă

Japonezul Masaaki Kozu zace în zăpadă cu răsuflarea tăiată la cîteva secunde după ce a trecut linia de sosire în proba de 15 kilometri la schi fond. Alături, un coleg de suferinţă s-a prăbuşit cu nasul în omăt. Amîndoi se întreabă, probabil, ce oare caută ei acolo?

Reuter

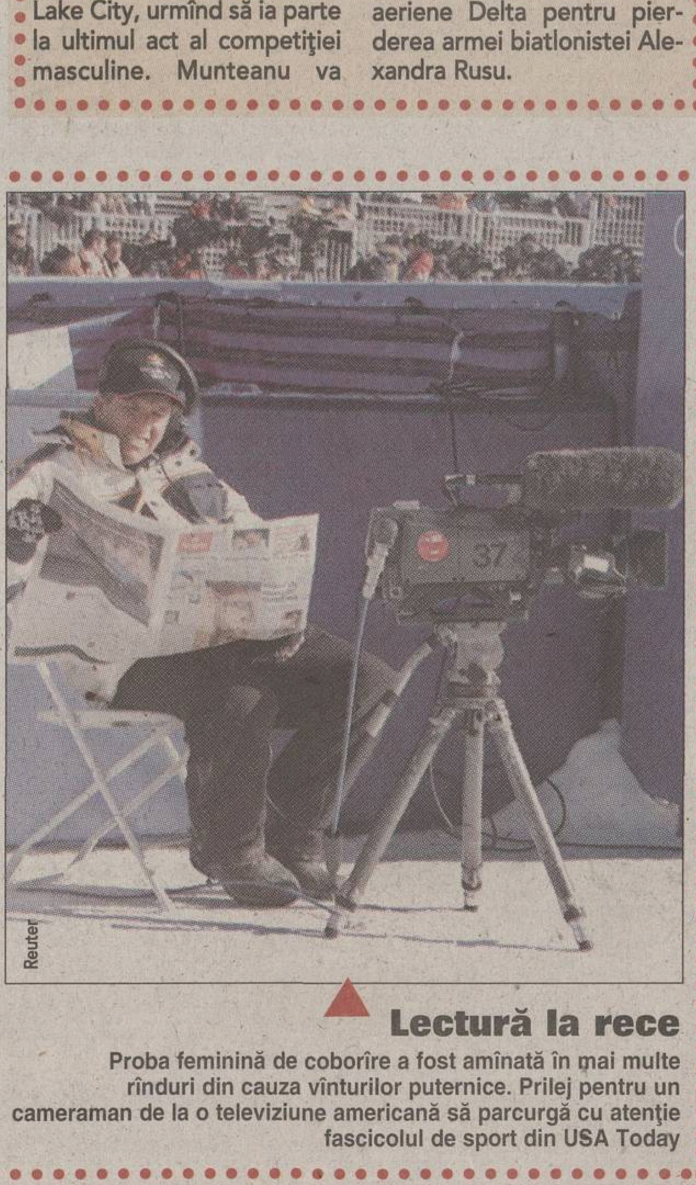
Reuter

Lectură la rece

Proba feminină de coborîre a fost amînată în mai multe rînduri din cauza vînturilor puternice. Prilej pentru un cameraman de la o televiziune americană să parcurgă cu atenţie fascicolul de sport din USA Today

După două zile în care nu a călcat în sala de antrenament, Andreea Răducan vrea să renunţe la performanţă

PRO SPORT SPECIAL

Mariana Bitang crede că în cazul retragerii campioanei mondiale, participarea României la Europenele de gimnastică din aprilie e total compromisă. Majoritatea componentelor echipei de senioare sînt accidentate

De CRISTINA BOLD

"NU MAI POT SĂ TRAG DE MINE"

Sportiva crede că din cauza lipsei de concentrare din ultima perioadă riscă un accident fatal la CE din primăvară

De două zile, Andreea Răducan refuză să intre în sala de antrenament de la Deva. Nici discuţia de marţi seară, prelungită pînă la miezul nopţii, cu Mariana Bitang şi nici cea purtată ieri dimineaţă cu Octavian Belu n-au înduplecat-o să-şi reia pregătirea. Mărturiseşte că e foarte dezorientată şi că se gîndeşte serios să renunţe definitiv la performanţă.

PRO Andreea, ce se întîmplă cu tine?

Marţi am fost dimineaţă la antrenament şi brusc m-au apucat dureri de spate şi de genunchi ca niciodată. Nu mi-a mai ieşit nici un exerciţiu, nu ştiu ce-i cu mine. De atunci n-am mai intrat în sală. Nici nu mai pot să mă uit în direcţia ei. Practic, de două zile stau în cameră şi vorbesc la telefon. Am discutat cu ai mei, cu domnul Stoica, de la federaţie, cu domnul Popper, de la COR...

PRO Ce ai vorbit cu ei?

Vreau să mă las de performanţă, dar e foarte greu. În momentul ăsta cred că nu mai sînt normală la cap. Pur şi simplu, nu ştiu încotro s-o iau, ce să fac. Parcă aştept să-mi cadă un tavan în cap... Unii îmi spun să mai reflectez, poate îmi schimb hotărîrea. Alţii mă sfătuiesc să decid exact aşa cum simt. Că, în fond, e viaţa mea... Cert e că de două zile nu mai pot să mai adorm decît după două noaptea. Îmi bubuie creierii şi nu mai sînt în stare să gîndesc.

PRO De ce vrei să te retragi?

Nu mai pot. Dacă nu fac bine la Europene, acum, în primăvară, toate oalele se vor sparge în capul meu. Dacă e să ne gîndim, în momentul ăsta nu avem echipă de senioare. Fetele sînt aproape toate accidentate. Problema e că am luat şi în greutate. Şi-apoi, la cît sînt acum de concentrată, poate îmi rup, Doamne fereşte, şi gîtul. În gimnastică nu-ţi dă mîna să te prezinţi oricum. Oricum, de mai mult timp tot vreau să plec...

PRO De cînd?

Am mai avut momente cînd am vrut să mă retrag, dar acum e prima oară cînd sînt atît de hotărîtă. M-a tentat să o fac încă de la sfîrşitul anului trecut, dar am mai tot tras de mine. Am crezut că o să-mi treacă. Adevărul e că atît cît am făcut sport, zic eu, nu am dezamăgit pe nimeni. Asta nu înseamnă însă că trebuie să stau aici, la Deva, pînă îmi creşte mustaţă. Mă doare tot mai rău şi spatele.... Dar totuşi nu e atît de uşor să plec de-aici. Nu e de ajuns să spun eu «nu» pentru că nu e lotul lui tata.

PRO Ce spun antrenorii?

Mi-au propus să am un program special, cu un singur antrenament pe zi, şi să fac la Europene doar două aparate. Adevărul e că numai cînd mă gîndesc să evoluez la mai multe mă panichez.

PRO Ce o să faci?

Pînă joi trebuie să iau o hotărîre. Mi-e milă de celelalte fete. Marţi, după antrenament, au venit la mine să mă roage să nu renunţ. Săracele, s-au pregătit pentru Europene, iar Răducan s-a trezit într-o dimineaţă şi le-a spus că le lasă baltă... Am înţeles că şi domnul Ţiriac vrea să-mi vorbească luni, cînd se întoarce în ţară. Nu ştiu... Sper să mă trezesc din nebunia asta.

REACŢIE

Trimisă la psiholog

Mariana Bitang (foto) i-a propus Andreei să consulte un specialist din Deva, dar sportiva a refuzat

Antrenoarea de la Deva crede că, în condiţiile în care lotul e descompletat de accidentări, retragerea Andreei Răducan "sună mai mult a dezertare decît a abandon". "Dacă sare din barcă, e clar că fără ea noi nu mai putem participa la Europene cu echipa de senioare", crede Bitang. "I-am adus tot felul de argumente, dar la fiecare mi-a servit un răspuns. E păcat să iasă aşa din gimnastică". Tehniciana spune că principala problemă a campioanei mondiale sînt kilogramele în plus. "S-a întors de acasă, după Sărbători, cu patru kilograme mai mult. Acum, cînd are patruzeci şi şase, există şi riscul să-şi rupă oasele. Are o constituţie mai robustă şi mi s-a plîns de multe ori că şi dacă n-ar mînca o lună, tot n-ar slăbi", povesteşte Bitang. Ea mărturiseşte că de la începutul anului au mai fost trei, patru momente în care Andreea a vrut să renunţe. "I-am explicat că trebuie să se gîndească întîi la echipă. În anul Olimpiadei de la Sydney Amânar a făcut o varză chioară la Europene şi tot nu s-a lăsat". Antrenoarea crede că o parte din vină o poartă şi federaţia: "Ceva nu merge. N-am mai fi nevoiţi să schimbăm generaţia la fiecare an dacă s-ar încheia nişte contracte clare cu sportivii. Pe undeva, şi Andreea are dreptate. Performanţă cu sila nu se face. E însă păcat să iasă aşa din gimnastică. Să vedem dacă o lasă inima s-o facă..."

> "Pur şi simplu, nu ştiu încotro să o iau, ce să fac. Parcă aştept să-mi cadă un tavan în cap"
>
> Andreea Răducan

Foto: CRISTI PREDA

PROGRAM DE VOIE. Andreea a fost sfătuită de antrenoarea Mariana Bitang să-şi petreacă ziua de ieri plimbîndu-se prin oraş şi discutînd cu apropiaţii

Fie noapte, fie zi, eşti liber să vorbeşti gratuit!

Abonează-te la Dialog FREE

te costă numai 7$ şi dacă suni la numărul 411 îţi poţi alege 3 numere preferate în reţeaua Dialog, cu care poţi să vorbeşti oricând gratuit*

Mai mult, cele 180 de minute gratuite lunar, le poţi utiliza şi pentru convorbiri cu orice alte numere din reţea, în timpul săptămânii între orele 8 seara şi 7 dimineaţa şi tot weekend-ul.

După epuizarea minutelor gratuite, tariful este de numai 0,05 $/min, atât pentru apelarea oricând a celor 3 numere preferate cât şi pentru apelarea oricărui număr Dialog în afara orelor de vârf.

dialog
Face totul posibil

*În limita a 180 de minute lunar
Toate tarifele nu includ TVA
Ore de vârf: 7.00 - 20.00 de luni până vineri.
În afara orelor de vârf: 20.00 - 7.00 de luni până vineri şi în weekend

MARIANA BITANG despre...

Lotul de la Deva: "Începe în ultima vreme să aducă tot mai mult cu un centru de recuperare. De la sfîrşitul lui decembrie, trei dintre cele şase componente şi-au întrerupt antrenamentele din cauza problemelor de sănătate. Acum, echipa practic nici nu există"

Andreea Ulmeanu: "E departe de adevăr... De cînd s-a accidentat la Gent, în proba de sărituri, se teme şi şi-a stricat tehnica. Nu mă mai pot bizui pe ea decît pentru sol"

Carmen Ionescu: "De-abia s-a întors la lot după artroscopia făcută în decembrie la genunchiul drept. A plecat cu treizeci şi şapte de kilograme şi a venit cu patruzeci şi cinci"

Loredana Boboc: "A făcut artroscopie la glezna stîngă şi stă acasă de la începutul anului. S-a îngrăşat opt kilograme"

Silvia Stroescu: "Medicii i-au interzis să facă antrenament în următoarele şase luni. Ea, săraca, vrea tare mult să se pregătească, dar nu poate. O să o mai trimitem la investigaţii"

Sabina Cojocar: "A făcut artroscopie la umăr. Deocamdată face exerciţii mai uşoare. Sper să scăpăm repede şi de kilogramele ei în plus"

"CONTRACTUL POATE FI REZILIAT"

Atît directorul DJTS Constanţa, Elena Frîncu, cît şi Ilie Floroiu, şeful clubului Farul, la care este legitimată gimnasta, au vorbit în aceste zile cu Andreea Răducan. "Vreau să cred că noaptea va fi un sfetnic bun şi se va trezi cu alte gînduri. E posibil ca Andreea să fie doar obosită", a declarat Frîncu. "Dacă Andreea se lasă, e voinţa ei, iar noi nu avem ce face", a afirmat şi Ilie Floroiu, care a precizat că deşi gimnasta a semnat un contract pe patru ani cu Farul Constanţa, înţelegerea poate fi reziliată la cererea unei părţi.

RESPONSABILITATE PREA MARE

Adrian Stoica, secretarul general al FRG, crede că problema Andreei este presiunea deosebită pe care sportiva o simte în acest moment. "Are o responsabilitate mare în calitate de lider de echipă, iar Europenele sînt tot mai aproape". "E prea necesară şi prea trag mulţi de ea, ca să nu se răzgîndească", crede Stoica. "E greu. S-a cam îngrăşat... Nu prea mai are cu cine să se ia la întrecere, dacă luăm în considerare cîte dintre colegele ei sînt accidentate", spune Nicolae Vieru, preşedintele FRG. "Mi-a adus multe contraargumente cînd am încercat să o fac să revină asupra hotărîrii. Luată încet, o convingem noi. Măcar pentru anul ăsta. Eu sînt optimist", declară Vieru.

OPINIE

"Sînt nişte diletanţi"

Secretarul general al COR, Dan Popper, spune că Răducan nu a primit în acest an aviz de la Institutul de Medicină Sportivă pentru a-şi continua activitatea

Deşi Mariana Bitang susţine că a înştiinţat COR despre hotărîrea Andreei (foto) de a pleca de la Deva, Dan Popper declară că nu a primit nici un document oficial. "Tot ce ştiu e că sportiva e accidentată şi că nu a primit aviz de la Institutul de Medicină Sportivă". Preşedintele FRG, Nicolae Vieru, afirmă: "Doctorii de acolo au spus că are ceva la menisc şi că o sfătuiesc să ia o pauză. Eu unul n-am încredere în ei". El povesteşte că federaţia a trimis-o pe gimnastă la "nişte medici cu greutate", care au infirmat diagnosticul colegilor lor. "Institutul ăsta e total anacronic. N-au aparate, sînt în urmă rău cu noile tehnologii. Sînt nişte diletanţi", crede Vieru. "În toamnă, cînd a trebuit să o operăm pe Andreea Ulmeanu la umăr, ne-au cerut şaptesprezece milioane şi jumătate de lei. În ianuarie, cînd am avut probleme cu Urzică şi cînd am vrut să-i facem nişte investigaţii la coloană şi Silviei Stroescu, am ales să-i trimitem pe amîndoi în Germania", îşi aminteşte preşedintele FRG.

FEDERAŢIA NU S-A IMPLICAT DESTUL

Nicolae Mărăşescu, secretar de stat în MTS, spune că reprezentanţii federaţiei de gimnastică ar trebui să se implice mai mult în problemele de la loturile olimpice: "Decît să umble prin alte părţi, domnul Stoica şi domnul Vieru ar putea să-şi facă mai des simţită prezenţa la Deva", a declarat Mărăşescu. El crede că "nimeni nu se retrage cînd e în culmea gloriei. Andreea a cîştigat trei titluri mondiale, performanţă neatinsă nici măcar de Nadia".

BIBLIOTECA „ASTRA" SIBIU

Biblioteca „ASTRA" Sibiu

PRO SPORT
EDIŢIE DE TRANSILVANIA
Director OVIDIU IOANIŢOAIA
Anul VI ● Numărul 1397 ● Vineri 15 februarie 2002 ● 12 pagini ● Preţ 6000 Lei ● Internet: http://www.prosport.ro

ILIE ŞI MUTU, SĂ VĂ MAI DERANJĂM CU "NAŢIONALA"?!

Suporterii români acuză indolenţa celor două vedete, care s-au plimbat pe teren în meciul cu Franţa

Microbiştii înţeleg superioritatea francezilor. Ei înţeleg şi că "naţionala" n-a putut mai mult. Dar le e greu să accepte atitudinea de noncombat a lui Adrian Ilie şi a lui Adrian Mutu. În loc să joace, primul şi-a certat coechipierii şi a evitat angajamentul, iar al doilea s-a repezit să bată un penalty pe care l-a ratat şi a făcut apoi figuraţie în teren. Mai multe despre acest subiect şi despre meciul cu Franţa **în paginile 2,3, 4 şi 5**

Foto: CRISTI PREDA

7

2002 PREMII

Un miliard de lei

pentru cititorii ProSport în ianuarie şi februarie

Bucureştenii care au cîştigat premii în bani şi mingi de fotbal le pot ridica zilnic (de luni pînă vineri între orele 10:00 şi 18:00) de la sediul redacţiei, Bd. Ferdinand nr. 99

Koeman după Lobonţ

Grigore Cartianu
(Paris)

După meci, la uşa cabinei noastre a venit olandezul Ronald Koeman, antrenorul lui Ajax Amsterdam, însoţit de unul dintre secunzii săi, responsabil cu pregătirea portarilor. Cei doi au discutat vreo zece minute cu Bogdan Lobonţ, în prezenţa lui Becali. Olandezii au încercat să-l convingă pe goalkeeperul român să revină urgent la Ajax, obligîndu-se să rezolve ei problemele contractuale cu Dinamo, club la care Lobonţ este împrumutat pînă în vară. Mesajul lui Koeman a fost oarecum ultimativ: "Tu eşti prima noastră opţiune pentru a deveni succesorul lui Grim. Dacă însă nu vii acum, noi mai avem în vedere şi alţi portari. Şi nu se ştie cînd vei mai avea o asemenea şansă".

Grevă la l'Equipe

Grigore Cartianu
(Paris)

Cotidianul francez de sport l'Equipe n-a apărut ieri, după meciul Franţa - România, redacţia protestînd astfel împotriva unor probleme financiare dintre ziar şi societatea de difuzare aparţinînd Primăriei Parisului. Întrebat ieri de ce greva a fost declanşată tocmai acum, Claude Droussent, director adjunct al cotidianului, a spus: "Pentru că era momentul potrivit! Cu cît evenimentul de reflectat este mai important, cu atît cititorii noştri vor resimţi mai acut lipsa ziarului şi, ca reprezentanţi ai opiniei publice, ne vor ajuta să rezolvăm conflictul. Olimpiada de iarnă şi meciul cu România, se anunţa un număr interesant, nu?".

Ghionea a refuzat Şahtior Doneţk

Valentin Damian

Internaţionalul de tineret gălăţean Sorin Ghionea a revenit aseară în ţară, după ce timp de o săptămînă a fost cu Şahtior Doneţk, într-un turneu de pregătire în Spania. Miercuri, Ghionea i-a comunicat antrenorului Nevio Scala că se întoarce în România, motivul fiind că nu se adaptează la formaţia ucraineană şi că n-are nici o şansă să fie titular, Ghionea a ratat astfel un contract anual ce depăşea 100.000 de dolari, în condiţiile în care la Oţelul nu cîştigă mai mult de 20.000 de dolari pe sezon.

Lăurean îl admiră pe Ceauşescu

Ioan Viorel

Costin Lăurean, principalul finanţator al divizionarei B ASA Tîrgu Mureş, îl are drept idol pe Nicolae Ceauşescu. Lăurean este proprietarul a două tablouri reprezentîndu-l pe fostul dictator, cu care s-á şi întîlnit de două ori. "Cine a mai fost, dom'le, atît de longeviv? Să domnească 25 de ani? A fost tare de tot, ce mai!", îşi explică pasiunea pentru Ceauşescu. Detalii **în pagina 8**.

CONCRET

DE
OVIDIU
IOANIŢOAIA
(Paris)

Scorul da, jocul ba

De ce ne-a fost cel mai tare teamă am scăpat. Francezii nu ne-au umilit aşa cum au procedat acum 10 luni cu portughezii, cărora le-au administrat tot la Saint Denis un 4-0 de le-au şărit capacele. Să admitem că n-ar fi surprins pe nimeni dacă formaţia campioană mondială şi europeană, aliniind garnitura completă pe teren propriu şi în prezenta a 80.000 de suporteri, ar [illegible] surclasat-o pe una nu num[illegible]anziţie, ba şi, citez din [illegible] încă apăsată de ratarea la potou a calificării la CM. Nu s-a întîmplat însă nici o catastrofă, "naţionala" noastră cedînd la limită, 1-2, scor ce i-a atras, logic, aprecieri şi chiar unele elogii. Iar dacă introducem în discuţie irosirea unui penalty şi uriaşa ocazie din final a lui Pancu, parcă găsim argumente să mutăm înfrîngerea din sfera onorabilului în a nenorocului. Un astfel de demers e pentru unii dintre noi specialitatea casei. Numai că aceeaşi logică ne cere să păstrăm măsura şi să recunoaştem că rezultatul consemnat pe "Stade de France" a depăşit prestaţia echipei lui Iordănescu. Tabela de marcaj ne-a salvat. Ea ne-a scos, cum se zice, deoarece jocul, cu excepţia unui interval din prima repriză, a stat la discreţia "cocoşilor". Zidane şi compania au condus lejer ostilităţile, lăsînd adesea impresia că forţează doar cînd şi cît le trebuie. Poate şi pe aceea că, dacă s-ar fi simţit vreo clipă ameninţaţi, ar fi pus în mişcare tăvălugul.

Veţi spune că raportul respectiv, nefavorabil nouă, era de anticipat. De acord, doar că diferenţa s-a produs nu atît în planul înzestrării, al harului, cît în cel al stilului, al atitudinii. Aici s-a rupt echilibrul. În timp ce francezii jucau direct, agresiv şi grupat, adunaţi în jurul balonului ca şi cînd acesta i-ar fi atras precum un magnet, băieţii noştri o făceau cu aceeaşi dezinvoltură, numai că lateral şi molcom, sugerînd un motor puternic, dar gripat. Poate că unii dintre dumneavoastră mă veţi acuza că sînt prea aspru cu "tricolorii" care, la urma urmei, au pierdut la mustaţă în faţa campionilor lumii. Sînt, dar nu cu fiecare în parte, deşi nu toţi au dat acelaşi randament miercuri seara, ci cu ei luaţi în ansamblu, ca echipă, ca mentalitate. Asta e buba, avem jucători foarte talentaţi, nu însă şi o echipă care să se exprime la nivelul individualităţilor ce o compun, ea complăcîndu-se într-un fotbal demodat, de salon. De parcă din nişte elemente frumoase ar ieşi o păpuşă urîtă. Tocmai pentru că mai vechea suferinţă s-a agravat, se impune ca Iordănescu să încerce să repare păpuşa. Treaba lui e să se apuce urgent de schimbare, modificînd mai degrabă orientarea decît efectivul.

REACŢII

Ce spune Belu

Foto: ProSport

PROBLEMĂ. Octavian Belu e îngrijorat că, o dată cu retragerea Andreei Răducan, vîrsta pînă la care gimnastele române fac performanţă coboară de la 21 de ani la 18 ani

Antrenorul de la Deva crede că ar trebui făcută o analiză psihiatrică pentru a se explica de ce gimnastele române se retrag aşa de devreme din performanţă

Cristina Bold

În condiţiile în care majoritatea componentelor lotului de la Deva sînt accidentate, Octavian Belu declară că "lucrul care mă deranjează cel mai tare în povestea asta cu Andreea Răducan e momentul pe care ea şi l-a ales să plece, înainte de Europene. *Pînă acum nici o gimnastă de-a* noastră nu s-a retras cu o lună şi jumătate înaintea unei competiţii de mare anvergură". După antrenamentul de marţi dimineaţă, campioana mondială Andreea Răducan nu a mai intrat în sala de pregătire. Ea a mărturisit că intenţionează să renunţe la performanţă. Motivele invocate sînt problemele de sănătate, precum şi cele de greutate. Are 45 kilograme, cu două mai mult decît la Mondialele de la Gent. Belu crede că "ar trebui făcută o analiză psihiatrică, de ce sportivele din generaţiile mai vechi rezistau cîte şase, opt ani la nivel înalt, în vreme ce fetele de acum, ca Andreea, nu fac faţă nici patru ani".

Primăvara vine cu premii la
WETTPUNKT
Pariaţi şi veniţi cu biletele necîştigătoare*
pe 1 martie la ora 7pm la Wettpunkt-Casino Victoria
şi puteţi cîştiga 3 premii extraordinare la
TOMBOLA MĂRŢIŞORULUI
*Durata promoţiei 1 februarie - 1 martie 2002
Detalii suplimentare la sediile WETTPUNKT
Bucureşti
● Calea Victoriei 174, sector 1, în Casino Victoria, tel: 212.51.32
● Drumul Taberei - Str. Braşov nr. 26, sector 6, tel: 725.66.43; 725.64.43

FRANȚA - ROMÂNIA

Din Paris de la **GRIGORE CARTIANU**

2 - 1

Foto: **GABRIELA ARSENIE**

COMPARAȚIE

Nostalgia echipei de aur

ÎN CĂUTAREA TRECUTULUI. ***Gică Popescu, Lobonț, Chivu, Raț, Moldovan, Rădoi, Dorinel Munteanu, Ghioane, Mutu, Adrian Ilie, Contra (de la stînga la dreapta), aceasta este prima garnitură trimisă în luptă de Iordănescu la meciul de debut al noului său mandat***

Iordănescu încearcă să croiască viitoarea echipă națională pe același calapod cu cea de la World Cup '94. Doar jucătorii sînt alții!

Cînd a pus piciorul pe pămînt românesc după peregrinările sale prin deșerturile Arabiei, Anghel Iordănescu a dat de înțeles că va miza masiv pe "jucătorii cu experiență". E nostalgic!, a fost prima reacție la auzul unei asemenea filozofii. Acum, după primul meci adevărat din noul său mandat de selecționer, putem confirma: da, într-adevăr, e nostalgic, dar nu după "garda veche", ci după rezultatele obținute cu aceasta! Miercuri seara, pe "Stade de France", Lobonț i-a fost preferat mult mai vîrstnicului Stelea, Chivu i-a luat locul la marcaj lui "Tătuca" Prodan, iar pe flancul stîng al apărării a fost aruncat în luptă un debutant! Dintre "veteranii" campaniei glorioase de la World Cup '94 au mai rămas doar doi titulari: Gică Popescu și Dorinel Munteanu, ultimii mohicani!

Formula americană

În speranța că va repeta performanțele din anii 1993-'98 (trei calificări consecutive la turneele finale), Iordănescu încearcă să creeze un sistem de joc asemănător. El caută jucători care se potrivesc acestui sistem. Așa se explică unele promovări care par forțate, de genul celei a lui Raț. Pentru selecționer, Raț nu este de fapt Raț, ci un posibil Selymes II.

Dar să luăm echipa post cu post, pornind de la cea care făcea furori în America: Stelea (Prunea) - Dan Petrescu, Mihali (Selymes), Belodedici, Prodan, D. Munteanu - Hagi, Lupescu, Gh. Popescu, I. Dumitrescu - Răducioiu. Generalul avea două formule mari și late: una cu 5 fundași, pentru adversarii cu atacuri devastatoare (Argentina, Columbia), alta cu 4 fundași, pentru ceilalți (Elveția, SUA, Suedia). Adaptarea de la 5 la 4 era simplă: dispărea din schemă un stoper, Mihali, era avansat la mijloc Dorinel Munteanu, lăsîndu-i locul de fundaș stînga lui Selymes. Acum, ecuația e aceeași: cînd are nevoie de doi stoperi, Iordănescu apelează la Filipescu (cu înlocuitorul Rădoi) și la Chivu, dublați de liberoul Gică Popescu. Dacă păstrează un singur stoper, îl deplasează pe stînga pe Chivu și-l scoate din schemă pe Raț (sau Șoavă, sau care-o mai fi).

De unde-l luăm pe Hagi II?

Așadar, urmașul tandemului Stelea - Prunea a fost găsit: Lobonț. La fel cei ai lui Dan Petrescu (Contra), Mihali (Filipescu sau Rădoi), Belodedici (Gică Popescu, retras din linia de mijloc), Prodan (Chivu), Selymes (Raț, Șoavă etc.). În compartimentul median, mult mai ușor de înlocuit par a fi închizătorii Lupescu (cu Ghioane sau Codrea) și Gică Popescu (prin reprofilarea lui Dorinel Munteanu). La "partea artistică", Adrian Ilie nu e departe de Ilie Dumitrescu: la fel de talentat, la fel de inconstant. Problema e la decar: cînd joacă pentru echipa națională, Mutu seamănă cu Hagi doar prin numărul purtat pe spate.

Cum pentru atac există, de asemenea soluții, Moldovan, Niculae și Ganea revendicîndu-se ca urmași ai lui Răducioiu, marea problemă a lui Iordănescu tot numărul 10 rămîne. Dacă nu va reuși să descopere un conducător de joc cu multă personalitate, un Hagi II, s-ar putea să nu-i fie de ajuns faptul că i-a găsit pe Stelea II, Dan Petrescu II, Belodedici II...

NOSTALGIC DUPĂ VECHII SOLDAȚI. ***Generalul mai are de făcut instrucție cu noii recruți***

FRANȚA **2-1** **ROMÂNIA**

Antrenor **Roger Lemerre**	
1. Rame	★★★
2. Candela	★★
3. Christanval	★★
4. Vieira	★★★
(14. Boghossian, 46)	★★
7. Pires	★★★
8. Desailly (cpt)	★★★
10. Zidane	★★★
(22. Carriere, 72)	★
12. Henry	★★
(20. Trezeguet, 72)	★
15. Thuram	★★★
17. Petit	★★★
(6. Makelele, 46)	★★
21. Dugarry	★★
(11. Wiltord, 60)	★★

Rezerve
16. Coupet, 5. Silvestre, 13. Sagnol

Antrenor **Anghel Iordănescu**	
1. Lobonț	★
2. Contra	★★★
(20. Stoican, 88)	
3. Rădoi	★
4. Raț	☐
(18. Șoavă, 46)	★★
5. Chivu	★★
6. Gh. Popescu (cpt.)	★
7. Ghioane	★★
8. D. Munteanu	★★★
9. Moldovan	★★
(16. Pancu, 72)	★★
10. Mutu	☐
(15. Roșu, 77)	
11. Ad. Ilie	☐
(Ganea, 46)	★★★

Rezerve
12. Stelea, 14. Prodan, 17. Iencsi, 19. Codrea

Scorul la pauză	**2-0**
Marcatori	
1-0, Vieira (1)	
2-0, Petit (27)	
2-1, Ganea (88)	
Arbitru	
D. van Egmond	★★★
Asistenți	
A. Inia	★★★
W. Rutgers	★★★
(toți Olanda)	
Cartonaș galben	
Ganea (51)	
Spectatori	**75.000**

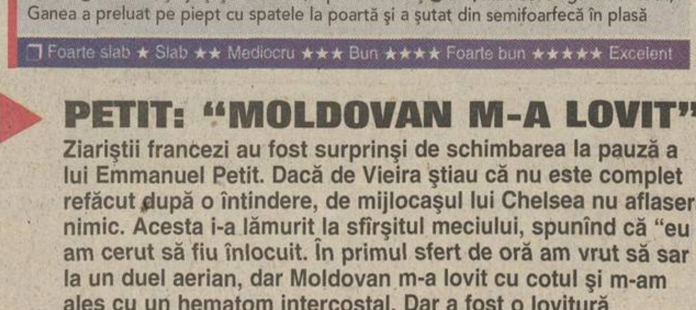

Filmul meciului

● **1-0, min. 1:** lovitură liberă executată de pe dreapta de Petit, "cap" Vieira, nemarcat ● **min. 7**, Rame a boxat defectuos centrarea lui Adrian Ilie, fiind la un pas de autogol ● **min. 10**, Moldovan a preluat greșit la o fază cînd scăpase singur ● **min. 17**, slalomul lui Ghioane a fost oprit prin fault la marginea careului francez, lovitura liberă fiind irosită de Adi Ilie ● **2-0, min. 27:** Petit a trimis un șut plasat de la 25 de metri, expediat cu 101,5 km/oră ● **min. 30**, Ilie a scos pentru Munteanu, dar acesta a șutat pe direcția lui Rame ● **min. 31**, Desailly l-a faultat în careu pe Moldovan, dar Mutu a executat slab penaltyul și Rame a respins ● **min. 35**, Chivu a blocat șutul din careu al lui Dugarry ● **min. 44**, Lobonț a prins în fața lui Henry ● **min. 64**, corner de pe stînga Munteanu, "cap" Chivu peste poartă ● **min. 80**, singur la 16 metri, Contra a tras violent, dar peste transversală ● **min. 82**, Rame a deviat în corner lobul lui Pancu ● **min. 86**, șarjă și șut Wiltord, a prins Lobonț ● **2-1, min. 88:** singur în 6 metri, Ganea a preluat pe piept cu spatele la poartă și a șutat din semifoarfecă în plasă

☐ Foarte slab ★ Slab ★★ Mediocru ★★★ Bun ★★★★ Foarte bun ★★★★★ Excelent

PETIT: "MOLDOVAN M-A LOVIT"

Ziariștii francezi au fost surprinși de schimbarea la pauză a lui Emmanuel Petit. Dacă de Vieira știau că nu este complet refăcut după o întindere, de mijlocașul lui Chelsea nu aflaseră nimic. Acesta i-a lămurit la sfîrșitul meciului, spunînd că "eu am cerut să fiu înlocuit. În primul sfert de oră am vrut să sar la un duel aerian, dar Moldovan m-a lovit cu cotul și m-am ales cu un hematom intercostal. Dar a fost o lovitură involuntară".

PRESA FRANCEZĂ

"Artiști, dar trișori"

Presa franceză nu s-a sfiit să-și critice proprii internaționali, dar nici nu a uitat să scoată în evidență calitățile adversarilor, care i-au împiedicat pe campionii mondiali și europeni să-și facă jocul obișnuit. Cu excepția cotidianului "Le Figaro", remarcînd acid că "dacă românii au demonstrat că nu au pierdut nimic din stilul lor artistic, ei nici nu au abandonat tendința de a trișa, după modelul Moldovan". Reporterii săi au acuzat un 11 metri "gratuit", părere dezavuată însă de alte ziare, mai ales bordelezul "Sud Ouest", care a precizat: "Penalty indiscutabil". Același "Sud Ouest", după ce a tras un semnal de alarmă "cocoșilor", susținînd că "ritmul, demn de un senator, era mai propice pentru un meci de binefacere sau un jubileu", a adăugat: "Oaspeții au fost periculoși. Ei au acaparat chiar balonul după o oră de joc, profitînd de revenirea apatiei generale a francezilor, dar nu au putut întoarce cuțitul în rană, nereușind egalarea".

La rîndul său, "Liberation" nu a pierdut din vedere un detaliu: "Românii, eliminați de la Mondial și vizibil agasați de violonistul ce semăna prea mult cu un țigan, în ochii lor, au condus jocul în prima repriză, oferindu-și chiar luxul să irosească un penalty". Pe aceeași idee a mers și "Le Monde": "Apărarea noastră a părut depășită de vivacitatea și tehnica românilor și a cedat la sfîrșit". Iar "Le Parisien" nu a căutat să iasă din linie, menționînd că "esticii au opus o dîrză rezistență și chiar au dominat în unele momente. Căpitanul Popescu, apărătorul Contra și mijlocașul Munteanu sînt individualități interesante".

În opoziție cu jurnalele pariziene, "La Voix du Nord", ce apare la Lille, a considerat că "francezii au controlat meciul, lăsînd senzația de lejeritate, în ciuda orgoliului românilor, departe însă calitativ de Mondialul din 1994".

Burcea, gălățeanul-parizian

Ieri, înainte de a pleca spre aeroport pentru întoarcerea în țară, delegația română a fost vizitată la hotelul "Evergreen Laurel" de un compatriot: Nicolae Burcea. Fost fotbalist la Oțelul Galați în anii '80, acesta a discutat cu cîțiva dintre cei ce i-au fost adversari în campionatul României: Hagi *(foto)*, Iordănescu și Mircea Sandu. Burcea s-a stabilit în Franța în 1991, la un an după ce și-a încheiat cariera de jucător. În prezent, la 47 de ani, el este antrenor al unei formații de amatori din estul Parisului, pe nume Alfortville. Plătit de primăria locală, Burcea cîștigă anual "cît unii antrenori de Divizia A în România, adică în jur de 40.000 de dolari". Soția sa lucrează la un magazin de bijuterii din centrul Parisului, iar unica lor fiică s-a măritat cu un malaiezian - patronul unei fabrici de mobilă - și s-a stabilit în țara acestuia, în sudul Asiei.

SILVESTRE: "FANTASTIC! ÎN ANGLIA NU VEZI AȘA CEVA!"

Aflat pe banca de rezerve a Franței, Mikael Silvestre a sărit în picioare la lobul lui Pancu, din minutul 82. "Fantastic! În Anglia nu vezi așa ceva!", a exclamat fundașul lui Manchester United. El a aplaudat execuția lui Pancu, dar și reflexul portarului Rame, care a deviat mingea în corner. Daniel Pancu retrăia și ieri faza: "Puteam să trag tare, dar portarul lor îmi închisese unghiul, n-aveam mari șanse. Atunci m-am gîndit: dau peste el! S-a întins însă ca o maimuță și a ajuns mingea. Dacă era cheliosul de Barthez, sînt sigur că n-o apăra! Am văzut eu cam ce goluri ia în ultima vreme".

IORDĂNESCU A RĂMAS FĂRĂ L'EQUIPE

Ieri dimineață, Puiu Iordănescu l-a trimis pe secundul Ilie Stan să cumpere ziare. "Să-mi aduci neapărat l'Equipe!", i-a ordonat Generalul, nerăbdător să afle ce a scris despre meci celebrul cotidian sportiv. Stan s-a întors însă doar cu alte cîteva ziare, preponderent politice. "Nea Puiu, l'Equipe n-a apărut. Sînt în grevă", i-a explicat el selecționerului. Redacția condusă de Jerome Bureau refuzase, într-adevăr, să scoată ziarul de joi, protestînd astfel față de Primăria Parisului. Deținătoare a societății care se ocupa de difuzarea ziarului, aceasta nu-și respectase obligațiile contractuale, aducînd prejudicii însemnate celebrului cotidian.

ZIDANE N-A VRUT SĂ DEA TRICOUL

După meci, mînați de la spate și de ploaia care n-a încetat o clipă, jucătorii celor două echipe s-au grăbit să intre la vestiare. Ei n-au mai apucat să facă tradiționalul schimb de tricouri. Problema a fost rezolvată parțial la vestiare, unde, prin intermediul cîte unui delegat, cîțiva jucători și-au cedat tricoul taberei adverse. Candela și Pires s-au "combinat" cu Contra și Roșu, dar, spre deosebire de români, "cocoșii" n-au dat tricourile cu care jucaseră, ci unele curate, fără nume imprimat pe spate. Zinedine Zidane a refuzat să cedeze tricoul cu numărul 10.

COMENTATORUL TF 1 A JUCAT ÎMPOTRIVA ROMÂNIEI

Meciul de pe "Stade de France" a fost comentat pentru TF1 de o celebritate a microfonului, Jean-Michel Larque. Acesta a subliniat insistent "tehnicitatea jucătorilor români". Spre final, el a concluzionat: "Afurisită această echipă a României! Îți dă senzația că o poți bate cu 5-0, dar sfîrșește prin a te face să tremuri pentru o victorie la limită". Larque, un fost internațional francez al anilor '70, a jucat împotriva României, în aprilie 1972, cînd ai noștri au cîștigat cu 2-0. Reputatul comentator chiar a precizat la un moment dat: "Îmi face plăcere să constat că dintre foștii mei adversari, Iordănescu este selecționer, iar Mircea Sandu președintele federației".

REACȚII

"Ce v-am spus înainte de meci? Că va fi un spectacol frumos și un rezultat strîns. Am avut dreptate, nu?"

Mircea Sandu, președinte FRF

"A fost un test care ne va prinde extraordinar de bine. Echipa noastră s-a comportat onorabil, au fost chiar momente cînd i-a presat pe francezi de nu le venea să creadă ce se întîmplă. Nu cred că se așteptau la o asemenea replică, probabil ne și vedeau baricadați în careul nostru. Dar și ei - echipă, nu glumă! Draci goi!"

Adalbert Kassai, secretar general al FRF

"Băieții au jucat bine. Un meci frumos, mi-a plăcut. Echipa României are potențial"

Gheorghe Hagi, recordmanul selecțiilor în "națională"

"Meci bun. Păcat că atunci cînd noi dominam, ei făceau 2-0!"

Ioan Becali, impresar

"Nouă, francezilor, rar ne-a fost dat să întîlnim o echipă care să ne pună atîtea probleme pe terenul nostru! Din acest punct de vedere sînt foarte mulțumit: am avut un adversar adevărat"

Roger Lemerre, antrenorul Franței

FRANȚA - ROMÂNIA

2 - 1

ANALIZĂ

O problemă de atitudine

ADRIAN ILIE

Un meci reuşit, trei neconcludente, acesta este ritmul lui Adrian Ilie la echipa naţională. Întotdeauna lasă impresia de om deranjat din treburi mai importante

Ioan Viorel

Una dintre cele mai mari deziluzii ale meciului cu Franţa a fost Adrian Ilie. Marea dramă a jucătorului Valenciei este aceea că, date fiind calităţile sale deosebite, toată lumea aşteaptă de la el să fie omul care să-şi conducă echipa spre victorie, să fie cel care să facă diferenţa. Însă, cu fiecare an care trece, constatăm cu toţii, cu imens regret, că Adi Ilie este un fotbalist care nu s-a realizat şi, probabil, nu se va realiza niciodată pe măsura marelui său talent.

La el, momentele de geniu alternează cu prestaţii slabe sau foarte slabe. Microbiştii nu pot uita realizările de excepţie din meciurile cu Columbia, de la Coupe du Monde '98, din meciul cu Ungaria, de anul trecut, de la Budapesta, cînd a înscris un gol fabulos, sau reuşita din amicalul cu Polonia, din august 2000, primul meci al lui Bölöni la echipa naţională. Pe de altă parte, însă, adevărul crud este că - excepţie făcînd amintitul meci cu Columbia - Ilie n-a reuşit niciodată să fie determinant în vreunul dintre meciurile importante susţinute de "tricolori" în ultimii ani! Cu alte cuvinte, atunci cînd ar trebui să iasă cu adevărat la rampă şi să dea adevărata măsură a valorii sale. Amintiţi-vă doar partidele de baraj cu Slovenia, cînd timp de aproape 180 de minute nu a reuşit să iasă cu nimic în evidenţă. Deageaba dai 3 goluri cu Liechtenstein sau înscrii cu o boltă de senzaţie împotriva ungurilor, dacă în meciurile care contează cu adevărat nu exişti. Cel mai relevant în acest sens este faptul că în 10 meciuri jucate în cadrul turneelor finale ale Europenelor şi Mondialelor din 1996,1998 şi 2000, dintre care 6 ca titular, singurele sale realizări sînt golul cu Columbia şi pasa pentru Viorel Moldovan prin care România a deschis scorul în meciul cu Germania la Euro 2000. Atît!

Altă acuză care i se aduce lui Ilie este aceea că se accidentează foarte des. Ba genunchiul, ba glezna, ba o întindere, dar mai ales rupturi, toate ţinîndu-l pe tuşă lungi perioade de timp şi lipsind astfel de la destule meciuri importante. La toate astea se adaugă atitudinea sa flegmatică, care dă impresia de om deranjat din treburi mai importante decît un joc de fotbal. Aici e marea problemă a lui Ilie, mai mare decît o pasă greşită sau un lob ratat. Amintiţi-vă cum a executat contra Franţei lovitura liberă de la 20 de metri obţinută de Ghioane! Deşi era o poziţie mai convenabilă pentru Dorinel Munteanu, Ilie a ţinut să tragă el şi a şutat indolent, mult peste poartă.

La 28 de ani, cît va împlini în aprilie, este greu să se mai schimbe. Nimeni n-ar avea nimic cu stilul dacă el ar fi reuşit cu adevărat să devină urmaşul lui Hagi, aşa cum toată lumea fotbalului l-a declarat, la unison, în vara lui 2000, cînd Gică a spus adio echipei naţionale. Ilie, însă, a dovedit-o, nu are calităţile unui adevărat lider de grup nici în teren, cu atît mai puţin în afara acestuia.

"Nu ştiu ce a fost cu mine"

Costin Ştucan

Adrian Ilie era ieri tot la Paris, din cauza faptului că vremea nefavorabilă a împiedicat decolarea avionului spre Spania la care avea bilet. Împreună cu el, ca să-i ţină de urît, a rămas şi Iulian Filipescu. Atacantul Valenciei spune că nu este deloc mulţumit de evoluţia sa de miercuri seară

PRO Adi, cum ţi s-a părut meciul cu Franţa?

Am făcut un joc bun, mai ales că am jucat împotriva Franţei, care este campioana mondială. Rezultatul putea să fie mai bun, mă gîndesc la un egal, dar, una peste alta, a fost bine!

PRO De tine eşti mulţumit?

De mine? Nuu! Nu ştiu ce a fost cu mine.

Ai fost foarte nervos...

Da, puţin nervos. Nu prea mi-a ieşit nimic. Mai sînt şi zile de-astea în cariera unui jucător.

PRO Cine trebuia să bată penaltyul?

Şi eu, şi Mutu ne-am dus să luăm mingea. El mi-a spus: «Lasă-mă pe mine, vreau să bat eu!» L-am lăsat...

PRO După ce a ratat, l-ai certat.

...

PRO S-a văzut la televizor.

Nu i-am zis nimic.

PRO De ce crezi că te-a schimbat Iordănescu?

De bine ce am jucat!

PRO Ţi-a reproşat ceva?

Absolut nimic.

PRO Lumea în ţară te critică. Spune că eşti indolent, că nu-ţi prea pasă. Cum le răspunzi?

Am prins o zi mai proastă. N-am altceva ce să le spun!

DUEL ÎN PLOAIE. *Nici Zidane nu s-a întrebuinţat cine ştie ce, dar oricum mai mult decît Ilie*

Leu la Verona, mieluşel la lot

"Parcă sînt blestemat!"

Costin Ştucan

Adrian Mutu spune că şi-a dorit extrem de mult să marcheze din penalty, pentru a sparge ghinionul care-l urmăreşte la echipa naţională

PRO Adi, cu ce impresie ai rămas după meciul cu Franţa?

Nici nu ştiu ce să zic. Ne gîndeam cu toţii să jucăm bine şi să mai ştergem din amintirea tristă a barajului cu Slovenia. Am reuşit cît de cît, am pierdut onorabil.

PRO Iar ai jucat prost.

Îmi pare rău şi m-am simţit groaznic pentru că am ratat penaltyul. Voiam să sparg ghinionul, voiam să dau gol. Cînd am pus mîna pe minge, m-am gîndit: "Doamne, dă să dau gol, să ies din pasa asta neagră!". N-a fost să fie pînă la urmă. Li s-a întîmplat şi altora la case mai mari. Totuşi, mi-e necaz, pentru că îmi doresc să joc pentru echipa naţională la fel de bine ca în Italia. Pînă să ratez penaltyul, eu zic că jucasem destul de bine.

PRO Cine trebuia să bată penaltyul?

Nea Puiu nu desemnase pe nimeni. La ultimul antrenament am făcut cu Adrian Ilie şi cu Contra un concurs, "3 din 3", pe care l-am cîştigat. Eram încrezător că o să marchez, mai ales că dădusem gol şi la Verona din penalty.

PRO Ce ţi-a trecut prin cap în momentul în care ai ratat ?

Nimic. Ştiu doar că îmi părea foarte rău. Nu-mi fusese frică să bat, chiar dacă erau 80.000 de spectatori.

PRO La televizor s-a văzut că Adrian Ilie ţi-a reproşat ceva.

Nu, dimpotrivă. Toţi băieţii m-au încurajat, la fel şi domnul Iordănescu. Mi-a zis că nu e supărat pe mine.

PRO Ce se întîmplă cu tine cînd joci pentru "naţională"?

Nu ştiu, probabil că ăsta e ghinionul meu. Parcă sînt blestemat. Am stat şi eu după meci şi m-am gîndit. N-am putut să dorm toată noaptea. N-am ce să fac. O să muncesc în continuare, numai aşa poate o să reuşesc să trec peste ghinionul ăsta.

PRO Poziţia pe care ai jucat miercuri seară este diferită de cea pe care evoluezi la Verona?

Nu. Seamănă foarte mult. Din punctul ăsta de vedere n-am ce să zic. Nea Puiu m-a pus să joc pe postul care mă avantajează cel mai mult.

ZIDANE
10
10

DOUĂ NUMERE 10. *Mutu e liderul Veronei, Zidane al lui Real Madrid. E o diferenţă, nu?*

ADRIAN MUTU

Românii nu pot înţelege cum cel mai bun stranier din Italia nu reuşeşte nici o fază ca lumea la echipa naţională

Ioan Viorel

Imaginea în oglindă a lui Ilie a fost miercuri seară, pe "Stade de France", Adrian Mutu. Parcă e un făcut, dar de fiecare dată cînd joacă în tricoul echipei naţionale jucătorul Veronei nu numai că nu reuşeşte să convingă pe nimeni, dar aprecierile sînt dintre cele mai negative. De cele mai multe ori zmeu la echipa de club, unde le face zile fripte fundaşilor din Il Calcio, ex-piteşteanul se transformă subit în mieluşel atunci cînd vine la lot.

În aceeaşi notă s-a înscris şi evoluţia contra Franţei. Poate că n-a jucat chiar rău în prima jumătate de oră, dar după ratarea penaltyului s-a tăiat de tot. Tupeul de a lua mingea şi a bate el lovitura de la 11 metri s-a dovedit o armă cu două tăişuri. Dacă ar fi înscris, s-ar fi spus că are personalitate de jucător mare. Aşa, se spune doar că n-a fost în stare să înscrie nici măcar din 11 metri şi că este plin de fiţe.

Necazul în privinţa lui Mutu este că el are cam aceleaşi calităţi cu Ilie. Amîndoi sînt jucători cărora le place să joace fie al doilea vîrf, fie în spatele vîrfurilor, şi din acea poziţie să dirijeze atacul. Or, avînd aceleaşi caracteristici, nu o dată se întîmplă să se calce pe picioare. Şi cum între ei doi Ilie este jupînul, Mutu apare cel sacrificat. Faptul că este un jucător dificil de încadrat într-o schemă tactică nu justifică însă cu nimic lipsa sa de inspiraţie şi de eficacitate la echipa naţională, unde în 18 jocuri abia a reuşit să înscrie un gol, şi acela într-un amical contra Ciprului.

Pînă acum, marele pericol care-l păştea pe Mutu era faptul că se considera o vedetă. Încet, încet a început să înţeleagă că vedetă nu înseamnă doar driblarea a doi adversari la mijlocul terenului sau executarea unei lovituri libere la vinclu, ci mult mai mult, mai ales în planul mentalităţii. Mutu de la Inter s-a transformat în Mutu de la Verona, fotbalistul considerat de antrenorul său drept creierul care face să funcţioneze mecanismul echipei. Din păcate, Verona e doar o echipă mică şi nimeni nu ştie dacă nu cumva Adi va da chix la o formaţie de calibru aşa cum dă aproape la fiecare meci al "naţionalei".

Decepţia Mutu, revelaţia Ghioane

După eşecul de la Paris, ProSport a lansat un sondaj pe pagina de Internet în dorinţa de a afla cum văd cititorii evoluţia "tricolorilor" pe "Stade de France". În aproape şase ore, 691 de vizitatori ai site-ului au răspuns la întrebarea "Care dintre jucătorii folosiţi în meciul cu Franţa a deziluzionat cel mai tare?", avînd de ales din lista celor 15 folosiţi de Anghel Iordănescu, mai puţin Flavius Stoican, intrat în minutul 88. *Majoritatea cititorilor l-au votat pe Adrian Mutu (49%), care i-a* devansat detaşat pe Adrian Ilie (18%) şi Mirel Rădoi (8%). La polul opus s-au situat Dorinel Munteanu şi Tiberiu Ghioane, cărora cititorii le-au acordat credit total. *(Daniel Scorpie)*

MESAJELE SUPORTERILOR

CATASTROFA MUTU!!!

"Ăsta nu mai are ce căuta la naţională! A avut destule ocazii de a-şi arăta «valoarea». Eu unul nu-mi aduc aminte de absolut nici o evoluţie bună a lui în echipa naţională. Nu pot să îmi explic cum de joacă atît de bine în Italia şi la naţională e catastrofal. NU MAI ARE CE CĂUTA ÎN ECHIPA NAŢIONALĂ!!!".

Peter

SCRISOARE DESCHISĂ CĂTRE ADRIAN MUTU

"Dragă Adi,

Aş vrea să îţi spun că eu, în calitate de suporter al echipei naţionale, nu mai sînt dispus să îţi ofer şansa să joci în această echipă!! Pînă cînd o să îţi mai baţi joc de ceea ce fac Contra, Munteanu ş.a!!! Felul în care ai executat penaltyul împotriva Franţei arată cît de mult îţi pasă ţie de această echipă!! Mai bine îţi etalezi talentul în Italia, decît la amărîţii de români! Lasă-ne, te rugăm, în voia noastră!!! Cel mai bun «dribling» al tău ar fi să te retragi din naţionala asta săracă!! Sper ca la următorul meci al echipei naţionale să te uiţi la televizor şi să poţi înjura şi tu pe cineva, aşa cum te-am înjurat eu pe tine!!

Îţi mulţumesc,
Alex

VEDETELE SĂ RĂMÎNĂ ACASĂ!!

"Atîta timp cît Ilie şi Mutu nu-şi vor scoate vedetismele din cap, naţionala nu va reuşi niciodată. Ar trebui să i se acorde mai multe şanse lui Ganea. E singurul de care se lipeşte golul"

Marius

DOAR GANEA

"Din momentul în care a intrat pe teren, Ganea şi-a dat sufletul. Nu pot zice acelaşi lucru şi despre Mutu sau Ilie"

Vitman

"Diferenţă de clasă"

Managerul general al lui FC Dinamo, Cornel Dinu *(foto)*, a declarat ieri, referitor la înfrîngerea României la Paris, că "a fost un meci amical în care s-a văzut diferenţa de clasă şi de omoginitate, ambele în favoarea francezilor". Întrebat dacă România va ajunge vreodată să evolueze cu lejeritatea aratată de Zidane şi compania miercuri seară, oficialul din Ştefan cel Mare a răspuns: "E greu. Uitaţi-vă ce piese au ei, cum arată Thuram pe lîngă fotbaliştii noştri". Procurorul a evitat să facă aprecieri singulare la adresa fotbaliştilor "tricolori". *(Eduard Apostol)*

MUTU PUŞCĂRIE

"Noi nu sîntem columbieni să ne împuşcăm jucătorii, dar cîteva palme după ceafă tot merită Mutu de la cei bătrîni: Gică sau Dorinel. Bravo Moldovan, Ganea şi Pancu! Vă mulţumim pentru efort"

Mucea

PANCU ÎN LOCUL LUI MUTU

"Poate că ar trebui să se ţină cont şi de părerea celor care-şi macină nervii la TV urmărind prestaţia puerilă a lui Mutu. Primul gol l-am luat pentru că a faultat Mutu, penalty ratat Mutu...Cît mai trebuie să joace în naţională ca să-l convingă pe selecţioner că nu-i locul lui acolo? Nu sînt rapidist, dar Pancu titular în locul lui Mutu ar fi fost o soluţie mai viabilă; şi este şi mai «copt» în foc decît Mutu"

Cosmin

DACĂ ANTRENORII NOŞTRI SÎNT INCAPABILI SĂ-L PUNĂ ÎN VALOARE?

"Eficienţa lui Mutu în linia ofensivă a naţionalei s-a dovedit pînă acum minimă. Are ceva talent, dar şi un caracter infect: un egosim feroce pe terenul de joc. Poate nu este născut pentru un joc de echipă! Acum, cînd are rezultate bune la Verona şi este absolut în plus în echipa reprezentativă, mă pune pe gînduri. Se prea poate ca antrenorii noştri să fie incapabili să-l pună în valoare. Nu trebuie să excludem şi această posibilitate. Cu Franţa, în afară de orice dubiu, a fost un individ jalnic"

Marian

"Două umbre!"

Cînd a fost rugat să-şi spună părerea despre evoluţiile lui Adrian Ilie şi Mutu, profesorul Angelo Niculescu *(foto)*, antrenorul echipei naţionale la Mexico '70, a exclamat: "Dar cum de i-aţi ales tocmai pe aceşti doi «eroi»!? Deoarece, într-adevăr, au fost două umbre", pentru a continua apoi caracterizarea fiecăruia, în parte: "Eu îl consider pe Mutu un jucător mult prea lăudat de presă şi care nu confirmă deloc. Pe hîrtie e foarte bun, dar ne omoară practica! În ce-l priveşte pe Adi Ilie, de vreo 2 ani trăim cu amintirea jucătorului de talent, subtil şi inteligent. E şters la finalizare, nu se angajează la efort, chiar e o dilemă pentru mine cum mai este suportat la Valencia, pentru că toţi coechipierii lui se angajează cu totul în joc, fac ambele faze, în timp ce el nu face asta. Şi Ilie, şi Mutu trebuie să înţeleagă că numai cu maximum de efort poţi să dai maximum de randament". *(Ioan Viorel)*

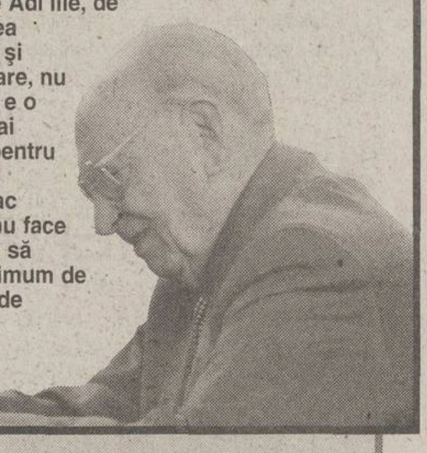

CERTITUDINI

"Pentru mine, meciul de aseară a adus două certitudini: prima, că problema portarului nu se prea pune, ori cu Stelea, ori cu Lobonţ e cam tot una, nu ştiu cum se face, dar cînd se înscriu golurile lunii, ei le primesc. A doua certitudine este că Mutu, MARELE NESIMŢIT, nu are ce căuta în echipa naţională a României. Nu numai din cauza penaltyului ratat, indolenţa şi delăsarea de care a dat dovadă tot timpul cît a fost în teren sînt o insultă pentru toţi suporterii naţionalei.

Din păcate, Adrian Ilie, fosta «cobră», nu este nici el departe de Mutu. Dacă la experienţa lui nu are încă maturitatea fotbalistică pentru a deveni creierul echipei, conducătorul de joc atît de lipsit după retragerea lui Gică, atunci cînd?

Jocul a fost cum a fost, unii n-au putut mai mult, alţii n-au vrut. Pozitiv de semnalat ar fi dăruirea şi angajamentul lui Contra, Moldovan, Dorinel şi Ganea, precum şi jocul bun al lui Ghioane, îngrijorător fotbalul demodat pe care îl practică românii la ora actuală.

N-am învăţat nimic din episodul Slovenia?"

Sorin G.

O ÎNTREBARE

"Oare ce mai caută jucători precum Mutu sau Popescu la «naţională»? Păi, e normal ca Gică să spună că Franţa a fost doar cu un gol peste noi?!"

Andrei Eugen Radu

FRANȚA - ROMÂNIA

2 - 1

Opinii

IMAGINEA ZILEI

Plictis juvenil

Foto: Gabriela Arsenie Paris

Copiii de mingi aflaţi pe marginea gazonului de la Saint Denis n-au părut prea încîntaţi de cele întîmplate în iarbă. Semn că au văzut la viaţa lor echipa Franţei jucînd mai bine, dar şi adversari ai acesteia mai valoroşi

Dacă e vineri, e

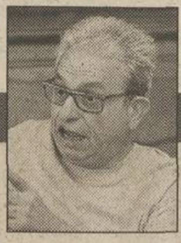

Radu Cosaşu

Lămuriţi şi perplecşi

Nu ne-au dat 4-0 cît Turciei sau Portugaliei în amicalele cu ele. Nu ne-au dat un 3-0 de tip italian care-l făcuse pe Bölöni să intre în pămînt de ruşine; nu s-a pus nici problema care-l măcina pe Puiu Iordănescu: să jucăm foarte bine şi să pierdem categoric; n-am jucat foarte bine şi nici nu am pierdut categoric. Dar nici nu pot ascunde că în secunda 58, la 0-1, domnul Emanuel Valeriu, crainicul unui 0-9 cu Ungaria, în 1948, la Budapesta, omul care amuţise la 0-7, m-a sunat să mă întrebe: "Ce se întîmplă, puştiule?". Mi-e martor Romtelecomul că n-am ştiut ce să-i răspund.

Eram perplex: cum de e posibil ca o echipă cu 8 români care joacă în străinătate să intre pe teren atît de speriată, atît de îngrozită, fie şi în faţa campioanei mondiale...? După luni şi luni de viaţă, muncă şi luptă în campionatele cele mai simandicoase din Europa, oameni în toată firea şi de tot talentul ajunşi pînă la Barcelona, Amsterdam, Milan, Valencia şi nu mai ştiu unde, băieţi pentru care negociază Juve, Liverpool sau Manchester, pe scurt: stranierii noştri, sub culorile României, aveau deodată tracul, emotivitatea, groaza internului din Ghencea, Giuleşti sau Ştefan cel Mare debutînd în cupele europene (fazele preliminare). Să fi fost de vină un patriotism prea apăsător? Dulce întrebare. Minute întregi, echipa s-a zbătut între spaimă şi crispare, ca pînă la urmă, cu cuţit os - alt obicei de acasă - să se scoată, cum-necum, fie şi cu ajutorul acestor mesieurs care, la 2-0 în minutul 27, evident că nu au mai apăsat pe accelerator, avînd şi ei, de mîine încolo, cupele şi campionatele lor europene pe cap. Fireşte că şi lor li se impută prea marea seninătate, prea lejera dezinvoltură - păcate elegante.

În fond, din cel mai serios amical al ultimului sfert de veac nu ne-a rămas decît o evidenţă: francezii nu s-au "omorît", iar România s-a zbătut cît a putut. Mai mult de atît ce se poate spune? Că doar n-o să invocăm din nou campionatul intern sau ghinionul, sau că nu ni s-a dat un penalty? Ni s-a dat, l-a ratat cel mai bun jucător de la Verona pe care Capello îl vrea la Roma!?

Nu-mi place să fac sociologie, politică, istorie, isterie şi miştouri în faţa unor evidenţe strict fotbalistice; prefer - în asemenea cazuri prea clare - să observ soarta cuvintelor la fel de interesantă ca a jucătorilor. În acest sens, cred că un frumos viitor are cuvîntul "perplex", la noi foarte rar folosit chiar în vocabularele cele mai evoluate, de la Cornel Dinu la Fănuş; şi pe bună dreptate: la noi nu prea există perplexitate, mai toată lumea e bine lămurită, cam de cînd s-a născut. Dar Roger Lemerre nu. El declară că acest amical l-a lăsat perplex fiindcă nu ştie în ce Franţă să creadă: aceea de la 2-0 sau aceea care era să fie egalată de nişte români virtuozi... Bernard Pivot - celebrul teleast al unor emisiuni literare inegalabile, care a comentat meciul în calitate de amator şi-l consideră pe Hagi cît Platini şi Zidane! - s-a dat şi el perplex: cum de numai 2-1, cînd se aştepta la cel puţin ...? Ca de obicei, oricît de culţi şi politicoşi sînt, francezii nu ne cunosc în enigmele noroacelor şi ghinioanelor noastre. Cred că nici noi înşine nu ne mai descurcăm între ele. Hai, generale, recunoaşte că iar am avut noroc!

ŞOAPTELE SPORTULUI

CE-A VRUT SĂ SPUNĂ L'EQUIPE?

Partida de pe Stade de France se terminase de cîteva minute şi pe site-ul lui l'Equipe" au şi început să curgă comentariile. "«Albaştrii» trebuie să se aştepte la o opoziţie mai tare în Asia decît această Românie respectuoasă", se scria acolo. Ne uităm pe grupa Franţei de la CM şi vedem, alături de Zidane, Danemarca, Uruguayul şi Senegalul. La cine s-o fi referit l'Equipe? La senegalezi? E greu de crezut. La echipa lui Recoba? Posibil. Principala opoziţie a francezilor la Mondiale vor fi danezii, pe care, după cum se poate observa, l'Equipe îi vede mai tari decît românii. Simplă coincidenţă, Danemarca e adversara noastră în grupa de calificare la Euro 2004.

IENCSI IREPROŞABIL

"Aştept ca Iencsi să devină certitudine după meciul cu Franţa, altfel voi fi nevoit să apelez tot la Prodan pînă cînd va apărea un fundaş central tînăr valoros", era una dintre năzuinţele exprimate de selecţioner înaintea amicalului de pe "Stade de France". Şi aşa a şi fost. Iordănescu nu-i poate reproşa nimic lui Iencsi, pentru că stoperul rapidist nu a greşit nici măcar o pasă şi nu i-a scăpat deloc din ochi pe Henry, Dugarry, Trezeguet sau Wiltord. Nici nu avea cum din moment ce giuleşteanul a văzut meciul de pe banca de rezerve.

EMOŢII

Fotbal și gimnastică

A trecut o zi de la meciul cu Franţa şi încă e greu de înţeles cu ce l-a avut la mînă Iordănescu pe Adrian Ilie de l-a forţat să intre în teren. Era clar pe chipul "Cobrei" că nu are nici un chef, dar absolut nici unul!, să se găsească pe un teren de fotbal. Faţa lui arăta ca a unui recepţioner trezit la două noaptea de un client care-i cerea cameră. De fapt, la Adi Ilie s-au cam terminat capacităţile de cazare. El pare să nu mai aibă loc pentru "naţională", pentru suporteri, pentru cariera sa viitoare şi, în general, pentru nimeni.

Pînă la urmă, nu e de condamnat. S-o fi săturat omul de glorie, bani şi fotbal. Singura problemă e că nu spune. Nea Puiule, stimaţi concetăţeni, măi, fraţilor... ar fi un bun început de frază... lăsaţi-mă toţi în pace că mi s-a urît, nu mai vreau!!! Ar fi o chestiune de respect reciproc, "naţionala" nu l-ar mai chinui pe Ilie, iar Ilie n-ar mai ocupa pe teren locul cuiva care chiar vrea să joace.

Ar putea lua exemplu, de pildă, de la Andreea Răducan, o sportivă infinit mai iubită de români şi apreciată de străini. Ajunsă într-un impas fizic şi emoţional, Andreea a declarat că vrea să se retragă. Poate că n-o va face, vom vedea... Important e însă altceva: Andreea n-a acceptat niciodată să doarmă pe bîrnă şi cînd nu s-a mai simţit trează, a spus-o.

Cătălin Tolontan

SENSURI

DE
CRISTIAN
GEAMBAŞU

Celălalt meci

În concordanţă cu jocul modest al "naţionalei" române, presa din ţară a zugrăvit în culori cenuşii prestaţia băieţilor antrenaţi de Iordănescu. Surprinzător, dar numai la prima vedere, francezii se arată mult mai generoşi în aprecieri. Începînd cu Roger Lemerre şi terminînd cu cei doi comentatori ai canalului TV5, care a retransmis partida

Regret enorm că am ratat ploaia de pe Stade de France. Nu pentru că astfel aş fi împărţit diluviul cu preşedintele Jacques Chirac, fostul internaţional Manuel Amoros sau top-modelul Linda Evangelista, doar cîteva dintre celebrităţile prezente la meciul de miercuri seară şi omise cu dezinvoltură din enumerarea crainicului Emil Grădinescu, spre deosebire de nepreţuiţii impresari Tente Sanchez sau Florin Iacob, pe care-i putem vedea oricînd, şi în Trivale, şi în Drumul Găzarului. Regret aşadar ploaia de pe Stade de France fiindcă două ore aş fi fost nu doar contemporan, ci şi vecin de tribună cu Bernard Pivot. Întru buna informare a microbistului mai puţin familiarizat cu fenomenul literar, Bernard Pivot, de care aminteşte în articolul său şi scriitorul Radu Cosaşu, nu este de meserie impresar. Cel puţin nu de fotbalişti. Domnul Pivot este doar un agent cultural foarte bine cotat al Franţei contemporane. Dacă vreţi, un fel de Dan Negru care mediază o Academie a Vedetelor cu mai mulţi ani de şcoală.

Critic literar şi realizator al celebrei emisiuni TV "Bouillon de culture", loc pe unde au trecut cam toate marile personalităţi ale lumii, Pivot are şi pasiunea fotbalului, viciu benign pe care şi-l cultivă la vedere. Miercuri, el a fost unul dintre cei doi comentatori ai partidei Franţa-România retransmise de canalul TV5. Faptul nu trebuie să mire peste măsură, Pivot neaflîndu-se la prima experienţă în materie. Pe timpul Coupe du Monde din '98, el ţinea seară de seară un show televizat dedicat Mondialului. Comentarii spumoase, fler, umor, spontaneitate. Oameni care vorbeau degajat, dar în cunoştinţă de cauză despre fotbal. Am identificat aceeaşi reţetă urmărind imediat după transmisia directă de pe România 1 înregistrarea de pe TV5 cu comentariul aferent, împărţit frăţeşte de Pivot cu unul dintre crainicii specializaţi ai postului.

Dincolo de calitatea indiscutabilă a comentariului - ritm, prospeţime, informaţie luxuriantă - a surprins tonul. Pe scurt, am avut senzaţia că ei văzuseră alt meci. Mai frumos, mai interesant. Unul în care România juca tres joli, punea probleme adversarilor, care se numeau Zizou, Marcel, Duga, Didi, iar ei, Zizou, Marcel, Duga, Didi, adică Zidane, Desailly, Dugarry, Henry, evoluau în unele momente magnifique ori eclatant, alteori avec serenite, niciodată îmbîcsit, dezlînat, fără chef, deşi chiar aveau şi pasaje româneşti în marseilleza lor săltăreaţă de pe gazon. Pe canalul naţional văzuserăm nişte şoricei speriaţi de moarte de un motan plictisit într-un tîrziu să-i mai alerge, în versiunea franceză deveniserăm nişte parteneri redutabili şi imprevizibili, aproape nişte virtuozi.

Să nu ne amăgim. Pivot şi colegul său de microfon se pricep la fotbal, dar asta nu i-a împiedicat să privească partea drăguţă a meciului. Prin educaţie, produs intern brut, cantitate de săpun consumat pe cap de locuitor şi amplasament geografic îşi pot permite să fie generoşi. Cu cît ne lăudau mai tare, înţelegeam că e ceva în neregulă. Trăiam inconfortul pe care-l simţi după o zi grea, cînd te-a lăsat deodorantul, iar iubita te întreabă ca într-o doară ce parfum mai foloseşti. Merçi, monsieur Pivot, dar ne dăm şi noi seama că Nicuţă Tănase nu-i Albert Camus, după cum nici Pancu nu se poate compara cu Zidane, deşi nu superstarul Realului, ci Pancone din Grant a umblat la loburi liftate. Deşi am zis? Nu. Tocmai de aceea. Le choc des cultures? Nu. Bouillon de culture.

COMENTARIU

DE
ANDREI
VOCHIN

Forţă, tehnică, viteză plus creier

Miercuri seară, echipa naţională a Franţei a arătat ce efect devastator poate crea înzestrarea fizică şi tehnică a jucătorilor de culoare, peste care se presară inteligenţă şi strategie

Cu două săptămîni înaintea Mondialului american, pe Ghencea a venit echipa Nigeriei. Deşi calificată şi ea la World Cup, trupa lui Bonfrere era privită ca un fruct exotic din care "tricolorii" să se înfrupte ca să prindă puteri. Un sparring-partner pe umerii căruia traseele lui Iordănescu să capete contur, iar moralul băieţilor să se betoneze. Blocurile de ciocolată presărate pe arena din Ghencea la acel sfîrşit de mai al lui 1994 ne-au pus însă pe gînduri. Finidi, Ipkeba, Adepoju, Babangida sau Oliseh păreau decupaţi dintr-un Star Trek în care un regizor buclucaş dăduse cu cremă de ghete peste trupurile şi feţele actorilor. Robuşti ca urşii grizzly şi agili ca panterele, nigerienii au lăsat senzaţia că pasele sînt teleportate şi şuturile sînt propulsate din arme cu laser, toată mişcarea lor din teren desfăşurîndu-se într-un vîrtej ameţitor pentru Prodan, Belodedici, Gâlcă sau Mihali.

Pînă în final, Ilie Dumitrescu şi Dan Petrescu au semnat cele două goluri ale victoriei la zero, dar impresia cu care am rămas după acel meci a fost de miracol. Africanii scăpaseră de cîteva ori doar cu Stelea în faţă, dar nu izbutiseră ultima execuţie. Era aceeaşi senzaţie de paradox pe care am simţit-o şi în Italia '90, cînd Camerunul a pierdut în "sferturi" contra unei Anglii pe care a condus-o pînă spre final, şi în SUA '94, cînd Nigeria a dovedit că nu a fost o întîmplare fericită meciul de la Bucureşti şi a chinuit Italia în "optimi", în faţa căreia s-a înclinat abia în prelungiri. Dacă bicepsul este tare ca stînca, dacă gamba pare sculptată, dacă glezna are suficiente grade de libertate pentru a face ca mingea să se potolească pe gheată după ce a fost izbită cu peste 100 km/h, înseamnă că singura problemă vine de la "etajul superior" al trupului.

Miercuri seară, pe Stade de France, am avut încă o dată confirmarea că lucrurile chiar aşa stau. Într-un fotbal în care spaţiile au devenit mai aglomerate ca în autobuzul 331, iar tehnica în regim de viteză poate fi comparată deja cu cea din baschet, calităţile native ale afro-americanilor sînt cele care se pretează cel mai bine. Franţa a înţeles asta şi a plecat să-şi caute materia primă direct la sursă. Astăzi, la "Marseilleză", feţele albe din monomul "albaştrilor" au devenit minoritare. Ceilalţi, Thuram, Christanval, Henry, Wiltord, Silvestre au rădăcini în Guadelupa, Vieira în Senegal, Desailly în Ghana, Makelele în Congo, iar marea vedetă Zidane, în Algeria. Spre deosebire de cei care compuneau selecţionatele Nigeriei şi Camerunului, toţi aceştia s-au născut pe pămînt francez sau au venit la vîrste fragede, au fost şcoliţi, au trăit într-un mediu civilizat în care apa caldă, periuţa de dinţi şi computerul sînt locuri comune şi indispensabile. Instruiţi apoi şi în plan sportiv de nişte antrenori care urmează o strategie bine gîndită de federaţie, ei au ajuns în situaţia de a transforma fotbalul nu doar într-un superb exerciţiu de stil fără finalitate, ci într-o operă de artă modernă, premiată firesc la Coupe du Monde '98 şi la Euro 2000.

CIRIPITURI

Deşteaptă-te, române!

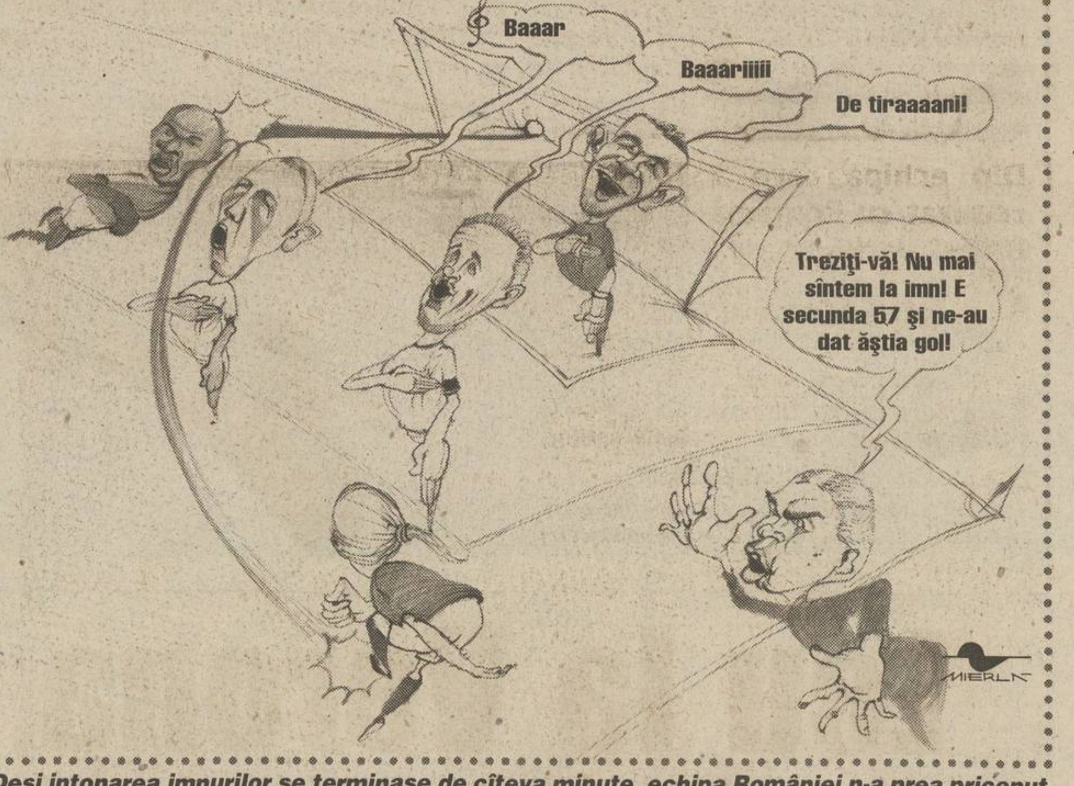
Baaar
Baaariiiii
De tiraaaani!
Treziţi-vă! Nu mai sîntem la imn! E secunda 57 şi ne-au dat ăştia gol!
MIERLĂ

Deşi intonarea imnurilor se terminase de cîteva minute, echipa României n-a prea priceput asta şi a rămas stană de piatră. Prilej pentru Vieira să ne dea gol încă din primul minut

PROVERBE

"Parcă echipa Franţei n-a mai fost cea pe care o cunoşteam eu. O ştiam mult mai puternică, dar probabil că nici n-a forţat în această seară"

Selecţionerul **Anghel Iordănescu**, în loc să zică mersi

"Am reuşit un şut bun şi am dus scorul la 2-0. Îmi pare rău pentru portarul român, dar mă bucur pentru mine şi pentru Franţa, şi asta e cel mai important"

Emmanuel Petit, autorul celui de-al doilea gol al francezilor, printr-un şut senzaţional de la distanţă

"Dacă românii au demonstrat că nu au pierdut nimic din jocul lor artistic, ei nici nu au abandonat tendinţa de a trişa, după modelul Moldovan"

Cotidianul parizian **"Le Figaro"** referindu-se la penaltyul "gratuit" primit de "tricolori"

"Sincer, n-am nici o idee precisă. Este pentru prima oară cînd nu pot să analizez o partidă"

Roger Lemerre, selecţionerul campioanei europene, răvăşit de jocul inconstant al "cocoşilor", dar şi de replica românilor

"Ritmul, demn de un senator, ar fi fost mai propice pentru un meci de binefacere sau un jubileu"

Cotidianul bordelez **"Sud Ouest"**, criticînd aspru meciul de pe Stade de France

"Dintre toţi jucătorii români, Moldovan mi-a pus cele mai multe probleme"

Stoperul francez **Christanval**, adversarul direct al lui "Moldogol"

PRO SPORT
FONDAT 1997
Redactor şef **CĂTĂLIN TOLONTAN** *(tel. 205.22.97)*
• *Redactor şef adjunct* **ANDREI VOCHIN** *(tel. 205.22.82)*
• *Şef departament fotbal* **BOGDAN STAMATOIU** *(tel. 205.22.71)*
• *Şef departament sporturi* **LUMINIŢA PAUL** *(tel. 205.22.79)*
• *Şef departament fotbal internaţional* **ANDREI NICULESCU** *(tel. 205.22.83)*
• *Şef departament reporteri speciali* **GRIGORE CARTIANU** *(tel. 205.22.77)*
• *Editorialişti* **ALIN BUZĂRIN, CRISTIAN GEAMBAŞU** *(tel. 205.22.85)*
• *Seniori editori* **MIHAI CIUCĂ, ION CUPEN** *(tel. 205.22.86)*
• *Art director* **MARIAN TOADER** *(tel. 205.22.62)*

• ***Reporteri speciali*** EMANUEL TERZIAN (adjunct - tel. 205.22.76), DECEBAL RĂDULESCU, COSTIN ŞTUCAN, VIOREL TUDORACHE, IOAN VIOREL • ***Fotbal*** AUGUSTIN ROMAN (adjunct - tel. 205.22.70), EDUARD APOSTOL, IOAN BRATU, LIVIU CHIRIŢĂ, CRISTIAN CREŢU, VALENTIN DAMIAN, ADRIAN FLOREA, JUSTIN GAFIUC, FLORIN GONGU, MARIUS MĂRGĂRIT, RADU OPRIŞAN, MIHAI PAUL, HORAŢIU SIMA, CĂTĂLIN ŢEPELIN, CRISTI ZAGARADNIUC • ***Fotbal internaţional*** (tel. 205.22.75) AURELIAN BOTEZATU, THEO JUMĂTATE, BENIAMIN OSMAN, CONSTANTIN POPESCU, DANIEL SCORPIE • ***Sporturi*** ADRIAN GEORGESCU (adjunct), CRISTINA BOLD, DAN BRIE, LUMINIŢA DICULESCU, OANA DUŞMĂNESCU, MIRELA NEAG, MARIAN URSESCU • ***Mondene*** FLORIANA IACOB • ***Utile*** MARIUS NĂESCU (şef secţie - tel. 205.22.95) • ***Corespondenţi zonali*** CRISTIAN MARINESCU (Muntenia), CRISTI STĂNCESCU (Oltenia), OVIDIU GANCEA (Banat), OVIDIU MINEA (Moldova) • ***Corespondenţi permanenţi în străinătate*** VLADIMIR MORARU (Los Angeles), BENO DAVID (Tel Aviv), ARCADIE ZAPOROJANU (Chişinău) • ***Caricaturist*** EMIL MIERLĂ • ***Secretariat de redacţie*** RĂZVAN MICLEA, CRISTIAN AGIU, MARIAN ANDREANA, ANGELA IANCU, MANUELA MĂXINEANU, EMIL MIHAIU • ***Editor imagine*** DAN BUCUR • ***Imagine*** MEDIAFAX FOTO: ILIE MARIAN (şef divizie), GABRIELA ARSENIE, CRISTIAN PREDA, CĂTĂLIN LUŢU • ***Desk*** MARIAN BUSUIOC, CLAUDIA CĂLIN, ANA-MARIA GEORGESCU, MARIA LODROMAN • ***IT*** LIVIU MATACHE (şef secţie), VERONICA SÎRBU, MARIAN GHEORGHIESCU, IRINA VISARION• ***Layout*** BOGDAN LUBEN (şef secţie), LAURENŢIU APETRI, DIANA BACEA, CĂTĂLIN CONSTANTINESCU, MARIANA CRĂCIUNESCU, ALEXANDRU MIELUŞ, LUMINIŢA TĂBĂRAN, STELA TĂNASE, LAURA TRANDAFIR, RUXANDRA TUDOR, ILEANA ZOTA • ***Vînzări de publicitate*** CĂTĂLINA ZAMAN, CEZAR BURLAN, ANDREI BIJUTESCU, CRISTI MARTAZAN, BOGDAN PREDOIU, FLORENTINA STANCIU (tel: 205.22.84; 205.22.87; 205.22.91; 205.22.67; fax: 205.22.98) • ***Cercetare*** ZENO CAPRARIU • ***Marketing*** MIHAELA MANOLACHE • ***PrePress*** MEDIA GRAPH SERVICES • ***Difuzare*** NDC S.R.L., (tel: 205.72.00; fax: 205.72.20) FLORIN BEJAN (director general)

Editor **PRO SPORT S.A.**
Director General **OVIDIU IOANIŢOAIA**
Director executiv **AURA IORDAN**; *Director producţie* **LUCIAN RADU**
PRO SPORT S.A. o companie a PROSPORT GROUP
Director General **OVIDIU IOANIŢOAIA**

Redacţie: Bucureşti, bd Ferdinand, nr.99, sector 2,
Tel: 205.22.07; **Fax:** 205.22.58
Web site: http://www.prosport.ro
E-mail: prosport@prosport.ro,
Difuzare: Tel.: 205.72.00 **Fax:** 205.72.20
Tipar Imprimeriile Media Pro **Comenzi:** Tel. 490.82.47; Fax 490.82.43

Sîntem la dispoziţia ta în fiecare zi! Sună la: 01-205.22.95 zilnic între 11-18. Întrebările şi sugestiile tale vor fi ascultate de Floriana Iacob. Scrisorile pentru "Poşta Redacţiei" pot fi trimise pe adresa ProSport OP1, CP94, Bucureşti

ISSN 1453-3707

Ediţia de Transilvania
Redacţie: Cluj Napoca, B-dul. 21 Decembrie 1989 nr. 146
Tel: 064.190.721, 064.447.809; **Fax:** 064.191.471
E-mail: prosport@clujeanul.ro

Publisher ADRIAN POP • ***Coordonator ediţie*** ALIN FORNADE • ***Responsabil corespondenţi*** RAMONA MÎNZAT • ***Redactori*** RADU BICHIŞ, ADINA OŞAN • ***Secretariat de redacţie*** DORIN PRUNĂ • ***Foto*** LUCIAN MUNTEAN • ***IT*** VALENTIN STEGARU • ***Vînzări*** LOREDANA FĂT, IULIA RISTEA (tel. 064.431.700) •***Producţie*** MIHAI MALOŞ
Difuzare: NDC Cluj Fax: 064.412.699
Tipar Imprimeriile Media Pro Cluj
Comenzi: Fax 064.411.167; Tel 064.447.886;

Sugestiile şi scrisorile tale pentru Ediţia de Transilvania le aşteptăm la OP 13, CP 69, Cluj Napoca

ABONAMENTELE la ProSport se pot face la orice oficiu poştal sau filială RODIPET, ziarul fiind înregistrat la numărul 1065 în catalogul publicaţiilor

FRANȚA - ROMÂNIA
2-1

INTERVIU

Ionel Ganea: "Este doar un gol obişnuit"

Viorel Tudorache

Ionel Ganea nu jubilează, deşi a marcat un gol de generic TV în finalul partidei cu Franţa. Atacantul lui VfB Stuttgart a rămas cu picioarele pe pămînt, chiar dacă nu se ştie cînd va mai avea ocazia să înscrie în poarta unei campioane mondiale şi europene en titre. "Tricolorul" care a salvat miercuri cît de cît onoarea selecţionatei României spune că reuşita lui din "foarfecă" este eclipsată de amărăciunea provocată de înfrîngerea suferită la Paris. Ganea a ajuns la cota 12 goluri pentru "naţionala" României.

PRO Ionele, golul de pe "Stade de France" este cel mai frumos marcat de tine pînă acum?

Mai frumos decît ăsta? Stai să mă gîndesc. Da, aşa spectaculos nu am mai reuşit pînă acum. De mult cred că nu au mai văzut românii aşa gol.

PRO Povesteşte faza.

A fost un corner, cineva de la noi a lovit mingea cu capul, mi-a venit la marginea careului de şase metri, am preluat pe piept şi din "foarfecă" am băgat-o în aţe.

Îl "urechează" pe Mutu

PRO Îl consideri mai important decît golul marcat din penalty Angliei la Euro 2000?

Nuuu. Este un gol obişnuit, pentru palmaresul meu. Cu siguranţă ar fi avut altă însemnătate dacă echipa ar fi obţinut un rezultat bun. Din păcate însă, golul meu nu a avut prea mare importanţă.

Atacantul lui VfB Stuttgart consideră că reuşita de pe "Stade de France" este cea mai spectaculoasă, dar nu cea mai importantă din cariera lui

PRO Nu eşti cam modest? Mutu spunea că un gol împotriva Franţei valorează cît trei înscrise în alte meciuri.

Rămîn la părerea că degeaba marchezi dacă echipa pierde.

PRO Apropo de Mutu, dacă erai în teren ai fi executat tu penaltyul în locul lui?

Din păcate n-am fost. Asta e. Trebuia să fi bătut un jucător cu experienţă.

"Francezii nu sînt egoişti"

PRO Ce a lipsit României pentru a juca de la egal la egal cu Franţa?

Mai mult curaj. Şi asta s-a văzut cel mai bine la jucătorii tineri, fără prea multă experienţă. În jocul nostru s-a simţit lipsa de omogenitate, spre deosebire de francezi care joacă de şase ani împreună şi formează o echipă în adevăratul sens al cuvîntului.

PRO Adică?

Păi, toţi sînt pentru unul şi unul pentru toţi. Nu sînt egoişti şi nu încearcă să se remarce prin reuşite individuale cîte unu-doi jucători. Francezii se simt în teren ceva de speriat. Se găsesc cu ochii închişi şi acoperă foarte bine zonele. Forţa lor se bazează pe jocul colectiv, chiar dacă în jurul lui Zidane se învîrte totul.

PRO Ai simţit vreun moment că francezii au evoluat cu frîna trasă?

După 2-0 s-a simţit o relaxare în jocul lor, dar nu cred că au avut intenţia să ne desconsidere. Mai degrabă au vrut să se menajeze deoarece majoritatea activează în campionate putenice. Au mai fost apoi şi schimbările efectuate, care ne-au ajutat să mai echilibrăm întîlnirea.

Prea mult de-a latul terenului

PRO Despre jocul României ce spui?

Am încercat să jucăm compacţi între compartimente pentru a nu le oferi adversarilor spaţii de manevră. Ar fi fost nevoie de mai multă agresivitate la mijlocul terenului şi în nici un caz să jucăm atît de mult de-a latul. Părerea mea e că trebuie să ne adaptăm şi noi fotbalului modern şi să verticalizăm jocul cît mai mult posibil. Altfel, noi, atacanţii ne epuizăm energia alergînd mult şi ineficient.

PRO Ce v-a spus selecţionerul după meci?

Nea Puiu s-a arătat satisfăcut de jocul nostru, dar nu şi de rezultat. Nici un antrenor din lume nu poate fi mulţumit cînd echipa lui pierde. Pentru selecţioner a fost un meci de verificare în urma căruia a putut să-şi facă o idee generală despre toţi jucătorii. Urmează să se decidă asupra unei echipe de bază care să atace preliminariile pentru Euro 2004. Eu cred că într-un an România va avea din nou o echipă omogenă. Nucleul de bază există.

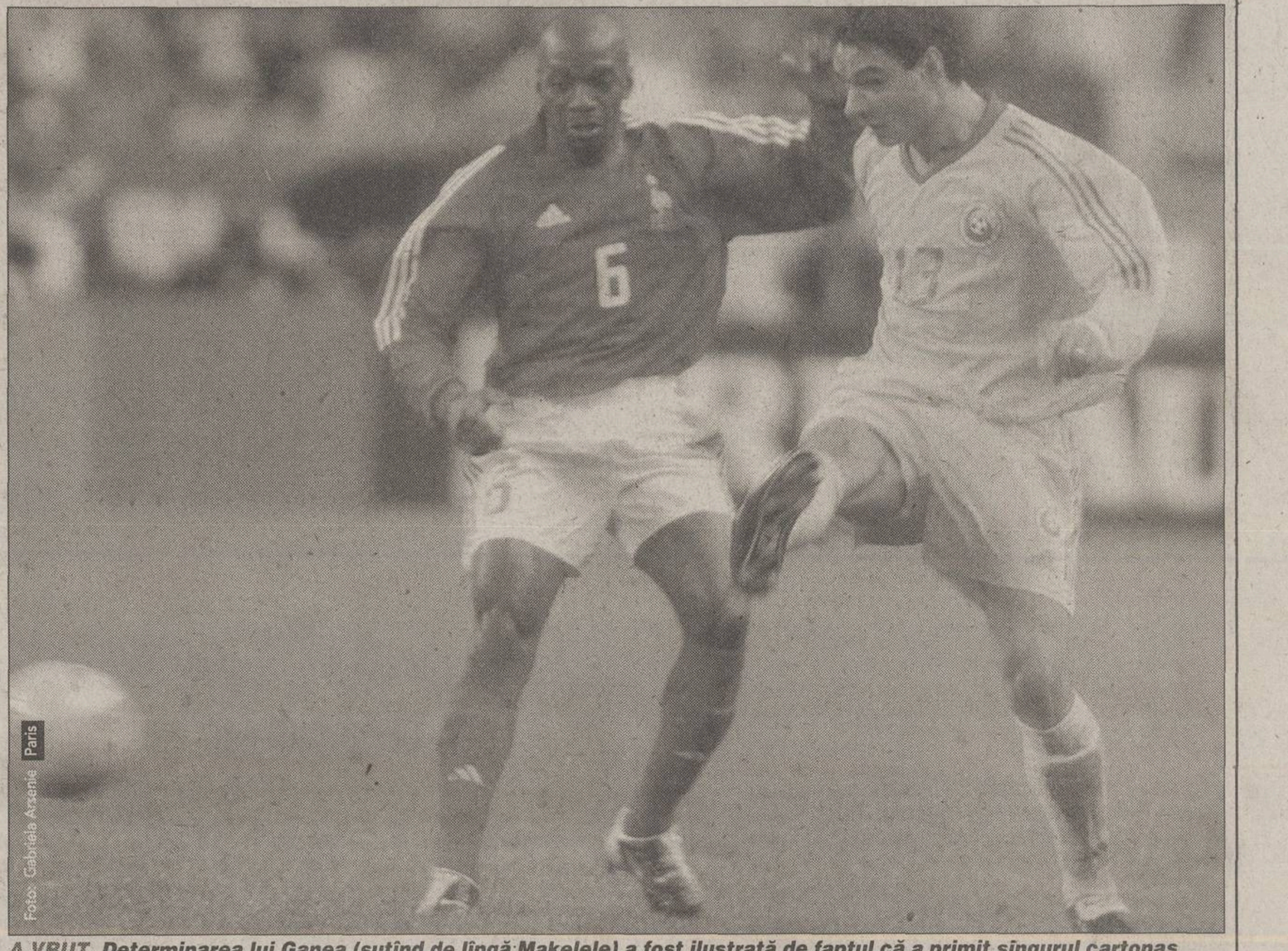
Foto: Gabriela Arsenie Paris

***A VRUT.* Determinarea lui Ganea (şutînd de lîngă Makelele) a fost ilustrată de faptul că a primit singurul cartonaş galben al meciului**

ADVERSARI EURO

NORVEGIA Lipsă de creativitate

Din echipa care a remizat cu România B (2-2) în Portugalia au fost păstraţi doar Basma şi Borgersen

Aurelian Botezatu

Reprezentativa Norvegiei n-a făcut o figură prea reuşită la Bruxelles. Învinsă de Belgia cu 1-0, adversara României în calificările pentru Euro 2004 s-a "remarcat" prin lipsa de creativitate. În faţa unui adversar extrem de realist, nordicii au acoperit bine suprafaţa de joc, au dominat pe ansamblu ostilităţile, dar au păcătuit adesea la construcţie şi la finalizare, în condiţiile unui teren greu. Carew **(foto dreapta, în duel cu Van Buyten)**, deşi a driblat pînă şi portarul, şi Solskjaer au irosit cele mai clare oportunităţi ale oaspeţilor în prima parte. Portarul Myhre n-a avut însă acelaşi noroc în duelul cu atacanţii belgieni, fiind adesea lăsat singur, cum s-a întîmplat şi la faza golului marcat de Tanghe (82), liber la 6 metri de buturi.

Reuter

BELGIA - NORVEGIA 1-0
(Tanghe 82)

BELGIA: De Vlieger - Deflandre, Van Meir (46 Clement), Van Buyten, Van Kerckhoven - Simons (71 Vanderhaeghe), Wilmots (46 Tanghe), Baseggio, Boffin (46 Goor) - Verheyen, Sonck (77 Vermant). **Antr.** R. Waseige

NORVEGIA: Myhre - Basma, Bergdolmo, Berg (61 Riseth), Borgersen - Iversen (58 Strand), Leonhardsen, Andersen, Riise - Carew (64 TA Flo), Solskjaer (74 Sorensen). **Antr.** N. J. Semb

DANEMARCA Cîştigurile lui Olsen

Selecţionerul adversarei României în calificările pentru Euro 2004 i-a remarcat pe debutanţi

Aurelian Botezatu

Satisfăcut doar în parte de evoluţia echipei în "amicalul" cîştigat la Ryad în faţa Arabiei Saudite (1-0), selecţionerul danez Morten Olsen s-a arătat în schimb foarte mulţumit de prestaţia debutanţilor Bogelund (Eindhoven), Lovenkrands (Glasgow Rangers) şi Daniel Jensen (Heerenveen). "Viitorul le aparţine. Împotriva unui adversar puternic şi pe un teren greu, toţi trei m-au convins că se poate pune bază în ei", a declarat Olsen. Presa daneză i-a ţinut isonul, ziarele apărute ieri întrecîndu-se în a-l aprecia în special pe Lovenkrands. "Expresul de Glasgow", a titrat cotidianul "Berlingske Tidende", care i-a acordat atacantului nota 10, calificativ pe care l-a mai primit doar fundaşul Niclas Jensen, autorul centrării din care Ebbe Sand a marcat golul victoriei. Sand a fost apreciat cu 9, la fel ca şi Daniel Jensen, în timp ce Bogelund, Laursen, Tomasson şi Gravesen s-au ales cu cîte un 7. Nota 8 au primit portarul Sorensen, Henriksen, Tofting, Peter Nielsen şi Michaelsen, cel mai slab jucător al vikingilor fiind considerat Rommedahl, apreciat cu 6.

ARABIA SAUDITĂ - DANEMARCA 0-1
(Sand 16)

ARABIA SAUDITĂ: Al Khojali (90 Al Deayea) - Takar, Al Zubromawi, Al Jahani (74 Al Doukhi), Al Saqri (64 Al Temyat) - Al Harbi (59 Al Waked, 90 Jahawi), Al Ghamdi (55 Al Mohammadi), Al Khosran, Al Meshel - Al Jamman (55 Al Yammi), Noor (79 Al Zahrani). **Antr.** N. Al Johar

DANEMARCA: Sorensen - Bogelund, Henriksen, Laursen, N. Jensen - Tofting (78 A. Nielsen), Tomasson (62 D. Jensen), Gravesen (45 P. Nielsen) - Lovenkrands, Sand (75 Nygaard), Rommedahl (62 Michaelsen). **Antr.** M. Olsen

LUXEMBURG Sterilitate cu Albania

Reprezentativa luxemburgheză n-a reuşit mai mult decît o remiză, 0-0, în "amicalul" disputat miercuri pe teren propriu împotriva Albaniei. În faţa a doar 1.300 de spectatori, gazdele, pregătite acum de fostul celebru internaţional danez Alan Simonsen, au avut viaţă grea cu o formaţie albaneză extrem de incomodă şi evident superioară din punct de vedere valoric. "Am fi putut cîştiga, dar la fel de bine şi puteam pierde dacă avem în vedere ocaziile la cele două porţi. Pînă la urmă, un 0-0 cu Albania nu-i un rezultat rău", a concluzionat liderul luxemburghezilor, Jeff Strasser, jucător la FC Kaiserslautern.

COMUNICAT

"Şi în fotbal gura bate curu'!"

Mădălin Voicu (foto), deputat PSD şi liderul minorităţii rromilor din România, a trimis ieri un comunicat de presă în care a ironizat reacţia dură a opiniei publice la aflarea veştii că francezii au simbolizat România printr-un ţigan lăutar

'Meciul nostru cu echipa Franţei a demonstrat încă o dată, dacă era nevoie, că noi, românii, toţi românii, indiferent de originea etnică, sîntem încă departe de adevăr. Sîntem departe de educaţia şi conştiinţa francezilor, nu neapărat ca ţară sau ca naţiune în sensul istoric, ci mai curînd ca popor. Reacţiile noastre populare, îngîmfarea noastră, precum şi pretenţiile pe care le ridicăm, sînt pentru ei, cei ce ne privesc miraţi dar şi iritaţi, din afară, un fel de circ de prost gust combinat cu un fel de şmecherie ieftină. Meciul a fost de fapt o confruntare între o francofonie autentică şi una de periferie. Adică Roger Vadim (pentru cine ştie) nu este acelaşi lucru cu Vadim al nostru şi nici porţelanul de "Sevres" nu se compară cu ceramica de "Horezu". Ne-am descurcat putem spune şi mulţumim lui Dumnezeu că nu ne-am luat-o mai rău. Aşa e românul, se bucură că nu moare, nu că e pe moarte şi asta e valabil în România la toate nivelurile, nu numai în fotbal. De multe ori sîntem tari în gură, dar proşti ca Bulă. Ne-ar trebui mai mult realism. Să facem ciocul mic (precum spunea un clasic) şi să lăsăm coada jos pentru că şi aşa ne-o luăm, din ce în ce mai des, prin toate orificiile din cauza promiscuităţii şi surogatului moral în care trăim cu toţii. Sîntem din nefericire încă, un popor de fotbalişti, manelişti, coafeze, ospătari şi alţi meseriaşi cu "diplomă". De aceea, nu avem voie să considerăm o eventuală victorie împotriva cuiva decît ca pe o întîmplare sau accident. Sîntem încă în situaţia de a ne bucura şi de a sărbători cu fast orice concurs (de împrejurări) pentru cîştigarea boschetului preferat. Asta este trist. Ne place kitsch-ul, sîntem îndrăgostiţi de derizoriu şi ne mulţumim cu cea mai mare plagă a societăţii actuale - mediocritatea. Fotbalul românesc este la fel de bun precum emisiunile "Din dragoste", "Academia vedetelor" sau "De 3 X femeie". De aceea, ca români, sîntem necăjiţi că nu se întîmplă nimic bun, măcar în fotbal, sport pe care noi îl savurăm cu atîta nesaţ. Sîntem şi veseli, pentru că avem un optimism infantil şi debordant care ne mai ţine în viaţă. Pînă una, alta, Franţa ne-a îngenuncheat şi este supărată că n-a cîştigat mai categoric. Noi, românii, ne bucurăm că nu am fost umiliţi mai rău şi asta considerăm noi o realizare. Cît despre afiş... la fel cum ne-a lăsat Mutu muţi, la fel de surzi sînt şi mare parte dintre fotbaliştii noştri atunci cînd li se cere să fie echilibraţi, decenţi, realişti, dar mai ales profesionişti.

Cît despre inteligenţă să-l întrebăm pe lăutarul cu pricina cum stau lucrurile. Oricum am lua-o, Ganea a dat golul de onoare pentru România, aşa că mai lăsaţi-o încolo de ofensă şi... MUCLES!"

Mădălin Voicu
14.02.2002

MEDIAFAX FOTO

TINERET

Victorii în ultimele două meciuri

Costin Ştucan

Reprezentativa de tineret a încheiat turneul de la Gyula cu o victorie, 3-1, obţinută ieri în faţa divizionarei B FC Bihor. Golurile echipei lui Ion Moldovan au fost marcate de Maxim, Albinaru şi Gado. Cu o zi mai devreme, "tineretul" învinsese cu 1-0 (gol Maxim) pe divizionara secundă din Ucraina Prikarpattia Ivano Frankivsk. "A fost un turneu extrem de util. Sînt foarte mulţumit de ce am văzut. Avem jucători tineri, care promit", a declarat Ion Moldovan, însă a evitat să evidenţieze vreun jucător.

"TRICOLORII" AU ÎMPINS AUTOCARUL

Plecarea de la hotel spre stadion a fost programată cu două ore înaintea meciului. Toţi jucătorii şi antrenorii coborîseră din camere, erau pregătiţi, numai că autocarul repartizat de federaţia franceză nu mai pornea. În aceste condiţii, toată lumea a pus umărul şi a împins mastodontul marca Mercedes. Numai aşa "tricolorii" au reuşit să ajungă la timp pe stadion.

SOSIRE

"Nu avem atacanţi penetranţi"

Iordănescu a declarat că România nu poate verticaliza jocul, deoarece calităţile vîrfurilor nu permit decît o posesie progresivă

Viorel Tudorache

Delegaţia română s-a întors de la Paris ieri, la ora 17:45. Cursa Tarom, care a adus în ţară doar şapte "tricolori" şi pe Anghel Iordănescu, a aterizat pe Otopeni cu 25 de minute mai devreme decît era prevăzut în program.

Selecţionerul a declarat: "Sînt mulţumit de joc, nu şi de rezultat. Totuşi, nu puteam emite pretenţii în faţa Franţei la Paris. Consider că am avut foarte multe momente bune, dar şi dificile, cînd am fost depăşiţi uşor. Golul primit rapid a cîntărit greu în economia jocului, iar golul al doilea, chiar dacă spectaculos, a fost luat cu uşurinţă. În prima repriză am controlat jocul printr-o posesie progresivă a balonului, dar parcă în anumite momente s-a construit încet şi previzibil. În schimb, Franţa a jucat simplu şi direct pe poartă. Sînt mulţumit de ritmul nostru de joc din prima parte, cînd am avut destule acţiuni de poartă şi situaţii de gol. Puteam pierde cu 3-0, dar puteam obţine şi un rezultat pozitiv în situaţia în care Mutu nu rata acel penalty. Diferenţa de clasă existentă între selecţionatele Franţei şi României este dată de calităţile jucătorilor". Întrebat dacă el l-a desemnat pe Mutu să execute penaltyul şi de ce l-a înlocuit pe Adi Ilie, Iordănescu nu s-a lansat în comentarii: "Dacă a bătut Mutu înseamnă că el a vrut, iar pe Ilie l-am schimbat fiindcă aşa am vrut".

Acuzat că România nu a verticalizat jocul, selecţionerul a explicat: "Spre deosebire de echipele care au vîrfuri capabile să penetreze în adîncime, jocul României se bazează pe posesia progresivă". Generalul a spus că "necesităţile m-au făcut să-l folosesc pe Chivu fundaş central" şi că "Stelea va fi titular cînd consider eu".

www.zonaX.ro
OLTENCE FIERBINTI®
051.892 666
S-AU INTORS OLTENCELE!
Numai 15000 lei/minut
051.89 29 69
INTERZIS MINORILOR

STEAUA

Spionat de Juventus

Mirel Rădoi a fost urmărit la meciul cu Franța de către Franco Ceravolo, șeful căutătorilor de talente ai grupării torineze

Cătălin Ţepelin

Singurul reprezentant al Stelei în lotul "tricolorilor" pentru meciul cu Franţa, Mirel Rădoi, este şi jucătorul cel mai bine cotat de conducerea roş-albaştrilor, oficialii grupării din Ghencea apreciind că fundaşul nu e transferabil pe o sumă mai mică de 8 milioane de dolari. Beneficiarul unui salt spectaculos în ultimii doi ani, cînd a ajuns de la Şcoala Sportivă din Drobeta Turnu Severin la Steaua şi apoi la "naţională", Rădoi a atras imediat privirile unor cluburi puternice din străinătate. Anul trecut, Arsenal şi Internazionale Milano au tatonat terenul, însă Victor Piţurcă l-a declarat pe jucător indispensabil echipei în încercarea acesteia de a forţa accesul în Liga Campionilor, aşa că tratativele au murit din faşă.

Rădoi a rămas în atenţia "granzilor" din Europa, dovadă că la meciul de miercuri, Franţa - România, Juventus a trimis un delegat care să urmărească atent evoluţia fundaşului. "Spionul" italienilor a fost Franco Ceravolo, şeful căutătorilor de talente pentru "Bătrîna Doamnă" venit pe "Stade de France" la invitaţia impresarului Florin Iacob. "Eu am o relaţie mai veche cu directorul general al clubului, Luciano Moggi, şi i-am spus despre Rădoi că e un jucător interesant. Ei au constatat că mulţi români au plecat din ţară pe sume relativ mici şi după un an-doi au ajuns la cote impresionante, de aproape 20 de milioane de dolari, ca Mutu, Chivu, Niculae sau Contra. Pe Contra chiar eu l-am propus celor de la Juventus mai demult. Cred că acum or să mă ia mai mult în seamă!", a spus Iacob. La finalul meciului de la Paris, trimisul torinezilor nu i-a dat impresarului nici un indiciu despre impresia făcută de Rădoi. "El doar observă jucătorul, apoi analizează în cadrul clubului dacă e oportun să-l transfere. Vîrsta şi evoluţiile precedente ale lui Rădoi sînt referinţe bune, iar Ceravolo mi-a spus că ţinem legătura", a punctat procuratorul.

BLOCAŢI DE CARNAVAL

Deşi au ajuns la Norcia pe 3 februarie, steliştii şi-au primit diurna pentru turneul italian, cîte 50 de dolari pe zi, abia marţea trecută, cînd au şi mers prima oară la cumpărături în Ascoli. Românii au avut însă surpriza ca toate magazinele să fie închise din cauza unui carnaval, localnicii şi turiştii umblînd mascaţi pe străzi. Cum astăzi vor juca finala mică a turneului, iar mîine este programată revenirea în ţară, roş-albaştrii au repetat vizita în Ascoli ieri dimineaţă, iar după-amiază au făcut un antrenament. ***(Marius Mărgărit)***

Pompiliu Stoica suspendat

Pentru meciul de astăzi cu Zimbru Chişinău, pentru locurile 3-4 al "Winter Cup", antrenorul Victor Piţurcă nu va putea conta pe trei jucători. Pompiliu Stoica *(foto)* este suspendat pentru cumul de avertismente, lui Bogdan Nicolae i s-a recomandat o pauză de trei zile după ce în meciul cu FC Argeş şi-a spart capul, iar Mitriţă face în continuare pregătire separat, după accidentarea suferită la Forban. Cum nu are la dispoziţie nici un alt fundaş stînga, tehnicianul va apela pentru acest post la tînărul Mihai Neşu. ***(Marius Mărgărit)***

Foto: GABRIELA ARSENIE Paris

***PALID.** Mirel Rădoi (21 de ani) n-a avut o prestaţie prea bună contra Franţei, fiind depăşit deseori de Dugarry (la pămînt) şi de ceilalţi campioni mondiali şi europeni din echipa "cocoşilor galici"*

FRANŢA-ROMÂNIA LA CELULAR

Aflaţi la Norcia, steliştii n-au putut urmări live meciul Franţa-România, deoarece la hotelul Salicone, unde sînt cazaţi, nu se prindea TF1, singurul canal francez care a transmis partida în direct. Astfel, membrii delegaţiei din Ghencea n-au avut decît varianta reluării, pe TV 5, imediat după ce întîlnirea de pe "Stade de France" se încheiase. Jucătorii ştiau însă deja rezultatul final, 2-1 pentru gazde, pe toată durata disputei fiind în permanenţă informaţi asupra celor petrecute pe gazon de rude sau prieteni, care fie le relatau meciul la telefon, fie le trimiteau scurte mesaje pe "celulare". ***(Marius Mărgărit)***

DINAMO

Litigiu cu Braşovul

Dinamo aşteaptă şi acum achitarea celor 40.000 de dolari din transferul mijlocaşului Ionuţ Badea la echipa de sub Tîmpa

Eduard Apostol
Justin Gafiuc

Dinamo şi FC Braşov se află în litigiu financiar de pe urma transferului lui Ionuţ Badea la echipa ardeleană, care n-a plătit nimic pînă acum pentru cumpărarea jucătorului. Mijlocaşul a fost cedat în vara anului trecut la formaţia de sub Tîmpa, care s-a obligat să achite "cîinilor" suma de 40.000 de dolari. Banii trebuiau viraţi în luna decembrie, dar în contul alb-roşiilor n-a intrat nici un cent. "Există o clauză clară în contract, potrivit căreia Braşovul avea obligaţia să ne trimită 40.000 de dolari în finalul lui 2001, dar nu s-au ţinut de cuvînt", a declarat directorul executiv al liderului, Cristian Borcea. În funcţie de discuţiile dintre părţi, nu e exclus ca Badea să revină în Ştefan cel Mare.

În momentul de faţă, fotbalistul de 26 de ani are însă o perioadă delicată din punctul de vedere al sănătăţii. Accidentat încă din luna octombrie, cînd a suferit o leziune a ligamentelor anterioare de la genunchiul drept, Badea este în perioada de convalescenţă. După operaţia de ligamentoplastie suferită la Bucureşti, el nu va putea reintra în circuit decît la începutul sezonului viitor. "Doctorul Doru Filipescu şi profesorul Ion Păvăloaie, care supraveghează programul de recuperare, s-au ocupat îndeaproape de mine şi le mulţumesc. Chiar zilele trecute am fost la un control şi lucrurile merg spre bine", a spus jucătorul.

Foto: CRISTI PREDA

***LA MIJLOC.** Ionuţ Badea a ajuns subiect de litigiu financiar între Dinamo şi FC Braşov într-un moment în care, accidentat fiind, este ieşit din circuit pentru încă 3-4 luni*

STRANIERII AU PLECAT LA CÎMPINA

Argentinienii Nicolas Massina, Claudio Bringas şi suedezul Johan Bjorg s-au pregătit ieri dimineaţă la Săftica, alături de "tineretul" dinamoviştilor, după care au plecat la Cîmpina, urmînd a se antrena cu echipa-satelit a bucureştenilor. Mîine toţi trei vor juca pentru formaţia prahoveană în "amicalul" cu Metalul Plopeni. "În proporţie de 90 la sută, ei vor rămîne în curtea lui Dinamo. Îi împrumutăm pînă în vară să joace la Cîmpina şi apoi vedem ce se va întîmpla", a spus reprezentantul stranierilor, Anghel Popa. "N-am luat o hotărîre. Mai trebuie să-i vedem la lucru", a subliniat antrenorul Ion Marin. Clubul ar trebui să le asigure jucătorilor cheltuielile minime, masă, cazare şi bani de buzunar, pentru ca în vară, dacă dau randament, Dinamo şi firma care le reprezintă interesele să negocieze contractele. ***(Eduard Apostol)***

FLORENTIN PETRE MERGE ÎN ANTALYA

Dinamoviştii au prevăzut astăzi un antrenament de la ora 15:00, iar după finalul şedinţei de pregătire jucătorii vor pleca spre Antalya, unde au fixat un stagiu de opt zile. "Cîinii" vor evolua în compania lui Cernomoreţ Odessa (Ucraina), Rostelmaş Rostov (Rusia) şi Skonto Riga (Letonia), antrenorul Ion Marin urmînd a deplasa în Turcia un lot de 20 de jucători: Lobonţ, Iliuciuc - Kiriţă, Vătavu, Onuţ, Tălpeanu, Tîlvan - Bolohan, Pîrvu, Stîngă, Tameş, Semeghin, Munteanu, Petre, C. Ilie - S. Ilie, Zicu, Cl. Niculescu, Bălţoi, Drăgan. Surpriza o constituie prezenţa lui Florentin Petre, mijlocaşul fiind în refacere după afecţiunea hepatică descoperită în toamna anului 2000.

PRESIDENT
PRESIDENT
FINE AMERICAN BLEND
PRESIDENT
Directiva Consiliului CEE nr.89/622:
Tutunul dăunează grav sănătății.
PAPASTRATOS
Alege liber!

Dir. Cons. CEE NR. 89/622: "Tutunul dăunează grav sănătății"

RAPID

Datorie de 700.000 de dolari

Foto: CRISTI PREDA

AR REDRESA BUGETUL. Dacă Daniel Pancu se transferă în străinătate, Rapid iese cu un plus de 1.360.000 de dolari din această afacere

Clubul giuleştean nu a achitat decît 190.000$ Cesenei pentru Daniel Pancu şi dacă nu plăteşte restul de bani pînă în mai, pierde jucătorul

Radu Oprişan

Daniel Pancu s-a întors la Rapid de la Cesena în vara anului trecut, sub formă de împrumut. Evoluţiile sale bune în Giuleşti, dar şi faptul că echipa italiană a retrogradat în Serie C au dus la achiziţionarea sa definitivă de către Rapid. George Copos s-a deplasat special în Italia în toamnă, semnînd contractul prin care Pancu redevenea proprietatea Rapidului şi, cu o sumă de transfer de 890.000 de dolari, atacantul era cotat drept cea mai scumpă achiziţie din campionatul intern. În acest moment însă, George Copos nu a achitat decît 190.000 de dolari din întreaga sumă.

În cazul în care nu plăteşte şi restul de bani pînă la sfîrşitul lunii aprilie, Pancu redevine jucătorul Cesenei. Dacă George Copos depăşeşte termenul, atancantul trebuie să se prezinte pe data de 1 mai la fosta sa echipă. "Mai am contract cu Cesena încă doi ani şi, chiar dacă nu promovează, trebuie să mă duc acolo. Asta e, joc în serie C. Oricum, ei sînt acum pe locul 7 şi au şanse la play-off", spune golgeterul rapidist mai în glumă, mai în serios. Totuşi, varianta ca el să revină la echipa italiană pare puţin probabilă, dat fiind faptul că Pancu nu a dus lipsă de oferte în ultima perioadă. Nu mai departe de toamna anului trecut, el a ratat de puţin transferul la Galatasaray, acolo unde Mircea Lucescu îl vedea o variantă pentru înlocuirea lui Jardel. La fel, şi Ladislau Bölöni a vrut să îl transfere pe atacantul Rapidului de curînd, atunci cînd s-a accidentat Marius Niculae.

De asemenea, e de presupus că Pancu va primi în continuare oferte, mai ales după evoluţia din "amicalul" echipei naţionale cu Franţa. Tocmai de aceea, probabil că George Copos nu va uita să plătească cei 700.000 de dolari pe care îi datorează Cesenei. Dacă reuşeşte să îl transfere pe Pancu, Rapid primeşte 2,5 milioane de dolari, suma reprezentînd clauza de eliberare a jucătorului, din care 10 procente revin echipei italiene.

CHIRIŢĂ TOT N-A SEMNAT

Aseară, Daniel Chiriţă a refuzat să semneze un nou contract cu Rapid, actuala înţelegere expirînd în vară, şi nu va merge cu echipa în cantonament în Cipru. Lui Chiriţă i s-a propus un contract pe trei ani de zile, cu un salariu de 65.000 de dolari pe sezon. Fundaşului rapidist nu i s-a emis bilet pentru avionul cu care rapidiştii pleacă sîmbătă seara, dar lucrurile se pot schimba în cazul în care acesta se hotărăşte să semneze.

RAPID VREA INTERTOTO

FRF a trimis o adresă cluburilor clasate pe primele 8 locuri în tur prin care le cerea să precizeze dacă doresc să participe în Interoto, unde România va avea un loc în acest an, spre deosebire de sezonul trecut cînd am participat cu două echipe, U Craiova şi Gloria. Rapid a răspuns pozitiv, giuleştenii luînd în calcul faptul că dacă echipa care va cîştiga titlul va cuceri şi Cupa României, atunci în UEFA va merge doar formaţia clasată pe locul 2, iar cea de pe poziţia a 3-a ar rămîne în afara competiţiilor europene.

GLORIA

Sînmărtean i-a impresionat pe oficialii Piacenzei

Lucian Sînmărtean (**foto**) a trezit interesul echipei de Serie A, Piacenza, după amicalul disputat miercuri împotriva formaţiei italiene (0-1). El a fost urmărit de fosta glorie a lui Inter Milano, Graziano Bini, responsabil cu descoperirea de tinere talente la Piacenza. "Discuţiile sînt mai vechi, chiar anul trecut ei s-au arătat interesaţi de un transfer, însă noi nu grăbim. Mercato e închis în Italia, astfel că, pînă în vară, nu putem negocia nimic", a spus "vicele" clubului, Ioan Horoba. De altfel, cotidianul "Il Giorno" susţine că oficialii Piacenzei au strîns deja un dosar complet al jucătorului. Sînmărtean a marcat ieri un gol senzaţional în meciul cu Arezzo, din lovitură liberă, sub privirile lui Bini, care a asistat şi el la partidă alături de alţi 20 de impresari din Peninsulă. **(Radu Bichiş)**

Prima victorie în turneul italian

Ieri, Gloria Bistriţa a obţinut prima victorie din stagiul de la Montecatini, învingînd formaţia de Serie C1 Arezzo, cu scorul de 2-1, prin golurile marcate de Oană (3) şi Sînmărtean (23). Meciul s-a desfăşurat pe stadionul central din Arezzo, care dispune de un gazon impecabil, conform spuselor oficialilor bistriţeni. "Partida a fost extrem de disputată, cu faze spectaculoase de poartă. Noi am avut mai mult iniţiativa, iar pe lîngă cele două goluri, am trimis mingea o dată în bară", a spus "vicele", Ioan Horoba. Gloria a jucat în formula: Cîmpeanu - Mîndrean, Costin, V. Popa, Coroian, Miszti - Sînmărtean, Cioloboc, Buia, Bucuroaia - Oană, iar după pauză au mai evoluat R. Radu, Luca şi Velcea. Peste o săptămînă, echipa bistriţeană va juca împotriva Veneţiei. **(Radu Bichiş)**

UM TIMIŞOARA

N-au ajuns banii

După antrenamentul de ieri după-amiază, încheiat la ora 17, jucătorii au rămas alături de antrenorul Gigi Staicu încă două ore la stadion, pentru a-i aştepta pe colaboratorii apropiaţi ai lui Dan Hazaparu, în speranţa că îşi vor încasa restanţele. Staicu a vorbit însă la telefon cu Iosif Lucaci, care i-a comunicat faptul că va ajunge cu banii abia la ora 21, aşa că fotbaliştii au plecat acasă, mulţumindu-se cu promisiunea că astăzi îşi vor primi, în sfîrşit, sumele datorate. "I-am dat banii domnului Bigan, care în această după-amiază va plăti jucătorilor salariile şi restanţele", declarase, în jurul prînzului, omul de afaceri Dan Hazaparu, care a precizat că va ajunge la Timişoara pentru a pune la punct colaborarea cu UMT doar săptămîna viitoare. **(Dan Popescu - Timişoara)**

"POLI" TIMIŞOARA

"Mă bucur că am scăpat de jigodii"

Preşedintele Politehnicii, Claudio Zambon, susţine că nu este afectat că a pierdut 300.000 de dolari, în urma deciziei Comisiei pentru Contracte, Statute şi Regulamente

MEDIAFAXFOTO

AU SCĂPAT DE SCLAVAGISM. CCSR a dat miercuri dreptate jucătorilor în conflictul cu patronul italian, care a fost acuzat de fotbalişti că-i tratează "ca pe nişte sclavi"

Dan Popescu
(Timişoara)

Comisia pentru Contracte, Statute şi Regulamente a soluţionat miercuri seară conflictul dintre cei 12 jucători grevişti ai Politehnicii, care cereau să poată pleca de la Timişoara fără nici un ban, şi patronul Claudio Zambon. Comisia a hotărît ca Stupar, Spătaru, Rahoveanu, Benga, D. Stanciu şi Cr. Dobre să se poată transfera la alte echipe fără nici o pretenţie financiară din partea clubului bănăţean. C. Almăşan, Bota, Isac, Stoican, Noje şi Tătaru au devenit liberi de angajament, dar echipele interesate de achiziţionarea lor trebuie să achite 25% din grila de transfer. "Mă bucur că am scăpat de fotbaliştii-jigodie, care îmi făceau numai probleme. Nu-mi pare rău că am pierdut 300.000 de dolari, mai important e că am scăpat de ei. Sper că mafioţii din Timişoara, în frunte cu secretarul primăriei, Ioan Cojocari, care i-a instigat pe jucători, să mă lase acum în pace. Au obţinut ce au vrut", a declarat ieri Claudio Zambon, aflat încă la Bucureşti. El a mai spus că doreşte să continue la Timişoara, indiferent dacă "Poli" va retrograda sau nu în Divizia C. "Dacă se poate să scăpăm, bine, dacă nu, vom încerca să facem performanţă cu juniorii", şi-a expus planurile italianul, care intenţionează să întărească lotul cu trei jucători africani.

Zambon a mărturisit că nu va plăti salariile angajaţilor de la stadion, susţinînd că lefurile trebuie achitate de primărie. "Am plătit un an ca prostu' salariile lor, deşi, conform contractului de asociere cu Primăria, aceasta era obligaţia forului local. Acum contractul a fost reziliat şi ei au cărţile de muncă la Primărie", a mai spus Zambon. El a reafirmat că, în condiţiile în care nu se rezolvă problemele cu stadionul "Dan Păltinişanu", ar putea muta echipa în altă localitate, una dintre variante fiind Sibiul.

STANCIU CERE 30.000 DE DOLARI

Deşi antrenorul Gheorghe Staicu l-ar dori în lot, fostul portar al lui Poli, Daniel Stanciu, are şanse mici să ajungă la UMT, din cauza pretenţiilor sale exagerate. El a solicitat un contract de 30.000 de dolari pe an (cît are Costel Ilie la Dinamo - n.n.). Tehnicianul divizionarei A mai este interesat şi de alţi foşti jucători ai lui Poli, Isac şi Stoican. Deşi UMT-ul are probleme în centrul apărării, un alt ex-polist, Dan Stupar, nu este văzut ca o soluţie, se pare şi pentru faptul că este considerat un jucător "gălăgios", el fiind liderul revoltei de la Poli. Staicu ar mai dori şi achiziţionarea vîrfului Marcel Băban de la Corvinul. *(Dan Popescu - Timişoara)*

STEOP: "ÎI VREAU PE TOŢI"

După ce i-a avut în pregătiri în cantonamentul de la Felix pe Stanciu, Isac, Bota, Stupar, Noje, Tătaru, Stoican şi Benga, antrenorul Electricii, Remus Steop, spune că ar vrea ca toţi să vină la divizionara C. "Eu sînt foarte mulţumit de modul în care s-au antrenat şi, dacă mi se va fixa obiectivul promovarea, voi cere o listă de jucători. Dacă îi luăm pe toţi, se schimbă total echipa", a declarat Steop. *(Cătălin Cocoş - Timişoara)*

Să ne-auzim cu bine
şi să ne vedem sănătoşi!

1.990.000 lei TVA inclus
599.000 lei TVA inclus

Profită de oferta Germanos: dacă vrei să vorbeşti pe loc, ia-ţi telefonul **Sagem 922** cu cartelă CONNEX GO! sau Kamarad la **doar 1.990.000 lei**, iar dacă vrei să-i fotografiezi pe cei dragi, ia-ţi aparatul **SUPREMA MINI GTG** împreună cu un film Kodak la **numai 599.000 lei**. Şi dacă nu ştii ce s-alegi, ia-le pe amândouă!

Pentru telefoane mobile şi accesorii GSM, vino direct la Germanos!

GERMANOS
Vă conectează cu tehnologia

CONCURS

Mai poţi trimite şase plicuri în luna februarie

În această lună concursul porneşte de la zero. Pentru cele 1001 premii care se vor acorda la a doua tragere la sorţi (5 martie) trebuie trimise numai taloanele publicate de ProSport în februarie

Prima etapă a concursului "2002 premii" s-a încheiat cu desemnarea primilor 1001 cîştigători.

Cea de-a doua parte a concursului "2002 premii" continuă în luna februarie. ProSport publică zilnic taloane a căror cheie sînt cifrele 2 şi 0. **Decupează 4 taloane astfel încît să formezi din cifre anul 2002 (două taloane cu cifra 2 şi două cu 0).** Completează datele tale personale pe cupon şi trimite plicul pe adresa **OP 31, CP 14, pînă pe data de 28 februarie (data poştei).**

La tragerea la sorţi, care va avea loc pe data de 5 martie, vor participa numai plicurile cu taloane publicate în februarie. Nu trimite cupoane decupate în ianuarie. **Decupînd zilnic un talon în luna februarie poţi trimite pentru concurs 6 plicuri.** Mai multe plicuri, mai multe şanse de cîştig. Pentru informaţii suplimentare sunaţi la (01) 205.22.54.

Din 2002 premii au mai rămas jumătate

1	Dacia SupeRNova
3	calculatoare Pentium
5	frigidere
4	televizoare
8	seturi de cîte 4 cauciucuri
10	baterii auto
150	mingi de fotbal
5	premii a cîte un milion de lei
15	premii a cîte 300.000 lei
800	premii a cîte 200.000 lei

2002
PREMII
Cifra zilei
2

Nume ....

Prenume ....

Str. ....

Nr. ..... Bloc ..... Scara ..... Ap. ..... Sector ....

Localitate ....

Judeţ ....

Nr. telefon ....

FC BAIA MARE

Schorsch, coechipier cu Mulţescu

Aflat în cantonament la Belek (Turcia) cu echipa sa, patronul Heinrich Schorsch a jucat alături de ceilalţi membri ai delegaţiei oficiale a băimărenilor, la care a fost "transferat" şi antrenorul Astrei, Gigi Mulţescu, o partidă amicală împotriva unei selecţionate a bijutierilor din Antalya. Disputat în nocturnă, meciul a fost la discreţia românilor, care au cîştigat cu scorul de 12-4. Golgeterul echipei a fost Gigi Mulţescu, care a înscris 6 goluri, secondat de Costel Orac - cu 3 reuşite. Selecţionata românilor, care a jucat sub denumirea de FC Prietenia Baia Mare, i-a avut în componenţă pe Mia, Justin Balaj, Chiriac, Tăut, Orac, Mulţescu, Cioltea, Schorsch, N. Ciocan şi Fl. Andreicuţ. **(Radu Bichiş)**

INFO

SERIA B2 / "U" CLUJ. Revenit de la Satu Mare, unde a fost învoit două zile de conducerea clubului, atacantul Ciprian Prodan a afirmat că mai aşteaptă pînă la finele săptămînii achitarea restanţelor contractuale. El mai are de primit 3 salarii şi două prime, în total 10 milioane de lei, la care se adaugă şi rata a doua din contract. **(Radu Bichiş)**

SERIA B2 / APULUM. Comisia de Disciplină a clasat ieri "cazul Şunda". Antrenorul echipei din Alba Iulia fusese chemat la federaţie pentru a da explicaţii după ce a declarat, într-un interviu din ediţia de Transilvania a "ProSport", că "băimărenii sînt cei mai mari hoţi". Tehnicianul nu s-a prezentat la comisie, dar a trimis o adresă în care a precizat că nu a vrut să jignească FC Baia Mare, ci a răspuns doar unor acuzaţii venite din partea băimărenilor vizavi de echipa sa, şi că a dorit doar să întărească anormalitatea tranzacţiei pe care a făcut-o în vară Schorsch cu Sechelariu. **(Horaţiu Sima, Dan Henegar)**

MECIURI AMICALE

FC Naţional - Pistoiese 1-0

A marcat Caramarin

FC Naţional: Vintilă - Curt, Ceka, Matei - Carabaş, Ov. Petre, Gabi Popescu, Coman - Caramarin, Mitrovici, M. Savu. **Antrenor:** Cosmin Olăroiu. **Au mai jucat:** L. Nemţanu, Soponariu, Sg. Radu, Micici, Chiriac, Domnişoru. Meciul s-a disputat în Italia, căpitanul echipei din Serie B fiind fostul jucător al Fiorentinei, Francesco Baiano.

Farul - Zalaegerszeg (Ungaria) 3-3 (1-2)

Au marcat pentru constănţeni: L. Mihai (2) şi Cristocea

Ceahlăul - Debrecen 1-2 (0-1)

A marcat pentru români: Axinia

UTA - Electrica Timişoara 3-0 (3-0)

Au marcat: Rus 35, 40, Drăgan 42

UTA: Huţan - Ardelean, Bier, Demian, Bilea - Drida, Ciortan, Vezan, Piţ - Drăgan, Rus. **Antrenor:** Ionuţ Popa. **Au mai jucat:** Caliţoiu, Rusu, Pălincaş.

Gaz Metan Mediaş - CFR Cluj 2-1 (0-1)

Au marcat: Dîmbean 60, Boroncoi 71 / Baci 43

Gaz Metan: Roşca - Drăgulin, Cazangiu, Şomfălean, Nicolau, Miclăuş - Pogăcean, Moldovan, Boroncoi - Boaru, Stanciu. **Antrenor:** Silviu Dumitrescu. După pauză, a fost rulat tot lotul. **(Cosmin Prişcă - Mediaş)**

Extensiv - Metalurg Zaporoje (Ucraina, liga I) 0-0

Extensiv: Mindileac - Ciucă, L. Cotora, Vodiţă - Murgan, Laczko, P. Badea, Mălăele, Panc - Bucă, Neagoe. Antrenor Sorin Cîrţu. Au mai jucat: Stoianov, Stamin, Voicilă şi Velcovici. **(Cristi Stăncescu)**

Jiul Petroşani - Petrolul Ţicleni (Divizia C) 5-2

Au marcat: Prisăceanu (2), S. Frunză, Filip Popescu (2) / Manole, Vasiu

Crişul Aleşd - Tractorul Braşov 2-2 (2-1)

Au marcat: Fogarasi 21-pen., C. Ivan 32 / Lichioiu 19, Stoian 51

064-89.10.42
064-89.10.43
Nu mai vreau să aştept!
064-89.10.44
Inimioara mea e doar pentru tine!

INEDIT

"Idolul meu a fost Ceauşescu"

Patronul lui ASA Tîrgu Mureş, Costin Lăurean, spune că şi el este cam dictator, atribut pe care l-a copiat de la ultimul preşedinte comunist

Ioan Viorel

Nu există persoană în Tîrgu Mureş care să aibă cît de cît idee despre fotbal şi care să nu recunoscă faptul că divizionara B din localitate, ASA, ar fi fost acum amintire dacă în urmă cu un an n-ar fi intervenit omul de afaceri Costin Lăurean. Acesta a salvat-o de la desfiinţare, investind pînă acum 5 miliarde de lei.

Foarte puţini cunosc însă amănunte din viaţa intimă a conducătorului mureşean. Cel mai inedit element este acela că în biroul său de la hotelul Grand, al cărui patron este, se află un portret de un metru pe jumătate de metru al lui Nicolae Ceauşescu! Acesta este încadrat de două tablouri mai mici, reprezentîndu-i pe Avram Iancu şi Vlad Ţepeş.

"Toţi trei simbolizează puterea şi patriotismul", lămureşte Lăurean prezenţa lor pe perete, nesfiindu-se să admită că Ceauşescu a fost pentru el aproape un idol. "Cine a mai fost, domn'e, atît de longeviv? Să domnească 25 de ani? A fost tare de tot, ce mai! Tabloul ăsta l-am adus imediat după Revoluţie, de la Azomureş, unde lucram pe vremea ailaltă. Şi acolo îl aveam agăţat în perete. Cînd l-am adus încoace, mulţi au luat foc, că să-l dau jos, că sînt sătui de Ceauşescu. Pînă într-o zi, cînd i-am zis unuia: «Dacă îl ia vreunul de aici, îl mănînc de viu! Pe cine vrei să pun, mă, pe mă-ta!?»".

"N-o salutam niciodată pe Ceauşeasca!"

Cînd vorbeşte despre Ceauşescu, Lăurean o face doar la modul laudativ: "Mare om! Cîte a făcut el pentru ţara asta! De două ori m-am întîlnit cu el: o dată în '74, cînd a venit în vizită la Combinatul Chimic Azomureş, cînd am dat mîna şi am stat de vorbă într-un grup mai mare, şi o dată în '79, la castelul de la Lăpuşna, pe Valea Gurghiului, cînd sosise la vînătoare de urşi. Acum vin să vîneze acolo Adrian Năstase, Ţiriac, Prinţul Sturdza şi alţii. Vă spun eu, el era un om deosebit, jigodia aia de lîngă el, Ceauşeasca, ea l-a stricat! Pe vremea aia eu duceam hîrtiile de la combinat la Ministerul Chimiei şi o întîlneam pe acolo, dar niciodată n-o salutam. O evitam, din priviri i se vedea răutatea". La 12 ani după moartea lui Ceauşescu, patronul lui ASA a mai avut parte de o bucurie care să-i amintească de idolul său: "Anul trecut am făcut Revelionul la castel, la Lăpuşna, şi am dormit în patul în care se odihnea el cînd venea la vînătoare!".

Acasă are un tablou cu nea Nicu de 2/2 metri!

Asta nu este însă totul, pentru că Lăurean mărturiseşte că "am acasă un tablou şi mai mare cu Ceauşescu, de 2 metri pe 2 metri! E uriaş, să-l vedeţi! Ăla e pictură, nu ca ăsta, poză". Întrebat în final ce post ocupa el la Combinatul Azomureş de s-a putut afla în preajma fostului conducător atunci cînd acesta a venit în vizită oficială, omul de afaceri ardelean a preferat să afirme doar că "eram angajat pe post de tehnician".

> "Frumos bărbat a mai fost Ceauşescu! Ghinionul lui că a avut vipera aia lîngă el. Ea l-a îmbătrînit şi l-a prostit!"

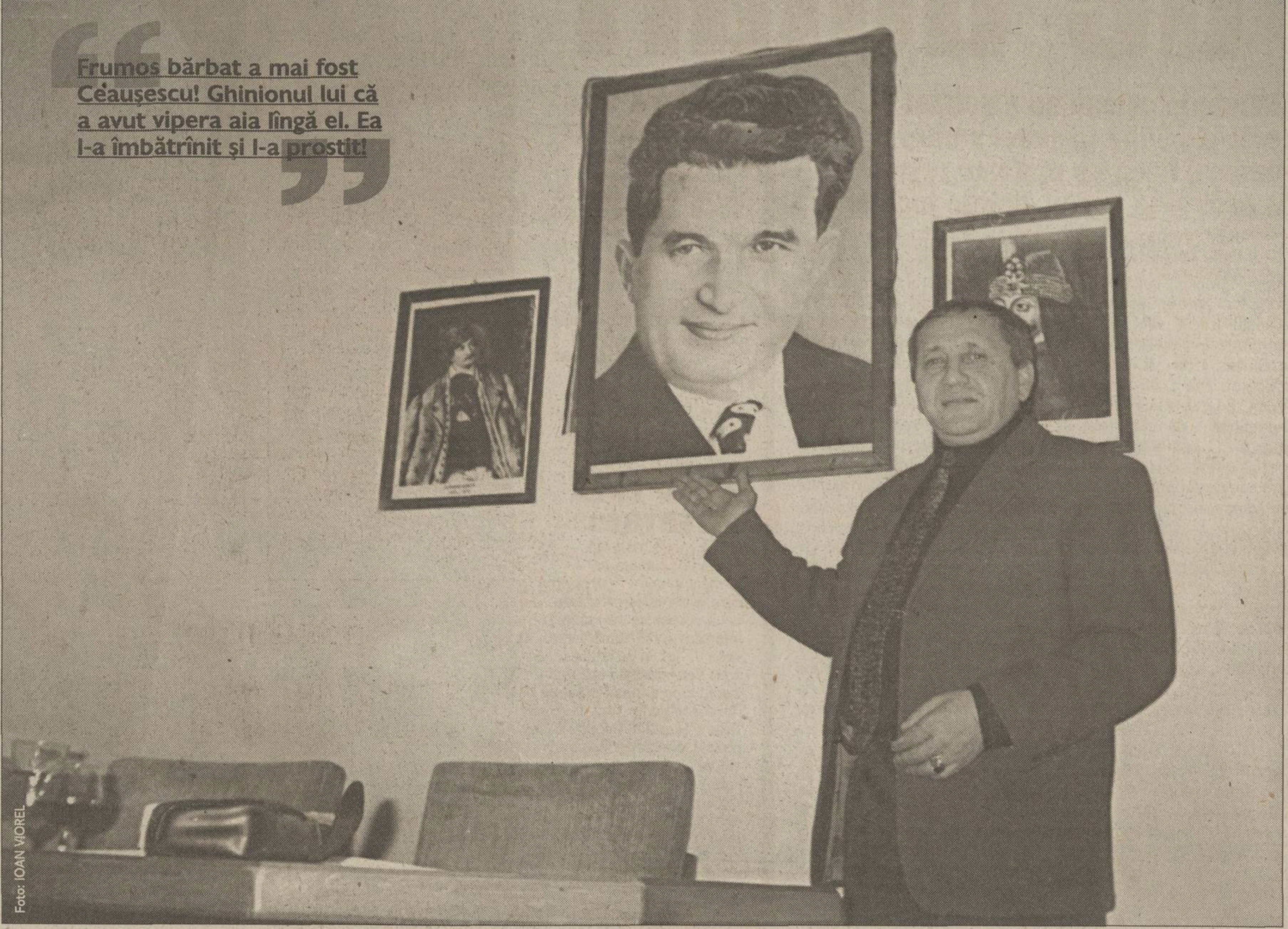

Foto: IOAN VIOREL

"ĂŞTIA DA CONDUCĂTORI!". Celor care intră în biroul său, Lăurean le arată mîndru portretul lui Ceauşescu. Acesta este "flancat" de cele ale lui Avram Iancu şi Vlad Ţepeş, pentru că "toţi trei simbolizează puterea şi patriotismul"

85 DE MILIARDE DE LEI CIFRĂ DE AFACERI

Costin Lăurean este patronul firmei edilitare Citadin, care are în grijă întreţinerea străzilor din Tîrgu Mureş, dar şi iluminatului oraşului. Cifra de afaceri a firmei sale a fost anul trecut, după propriile-i spuse, de 85 de miliarde de lei! Salvatorul celor de la ASA mai este şi proprietarul hotelului Grand din localitate, dar aici profitul este mult mai mic. Cît priveşte activitatea de la club, el afirmă că "anul ăsta scăpăm de retrogradare, iar la anul tragem să promovăm. Ce-mi pun în cap, eu în general reuşesc să fac". ASA se află la încheierea turului pe locul 13 în B2 cu 14 puncte şi minus 10 la "adevăr".

"CROCODILII MAI LIPSEAU!"

În momentul în care a preluat pe ASA, anul trecut, Lăurean spune că a fost şocat de ce a găsit la club. "Ce era acolo, nici nu vă puteţi închipui. Crocodilii mai lipseau! Am reparat totul, am achitat datoriile pe care le-am găsit, iar în iarna asta am trimis în cantonament toate cele 10 grupe de copii şi juniori. Vreau să iasă fotbalişti de aici, de-aia i-am şi adunat pe părinţii copiilor şi le-am spus că dacă prind pe vreunul sau aud că au dat bani la antrenor ca să le joace băiatul, dau afară şi antrenorul, şi copilul!".

Maşini cu iniţiale de servicii secrete!

Pe lîngă fotbal, Lăurean mai are o altă mare pasiune: maşinile. Astfel, el este proprietarul a două limuzine Mercedes şi al unui Jeep. Interesante sînt însă numerele de înmatriculare ale vehiculelor respective. Astfel, unul dintre Mercedesuri are iniţialele KGB, celălalt are CIA, iar jeepul are FBI! Mai mult, la acesta din urmă cele trei litere sînt precedate de cifra 11, a cărei alegere oficialul mureşean a justificat-o prin faptul că "la data respectivă a avut loc atentatul din septembrie, din Statele Unite, cînd au căzut cele două turnuri World Trade Center!".

CSM REŞIŢA / INTERVIU

"Visez tot timpul Divizia A!"

Bazîndu-se şi pe norocul pe care susţine că i-l poartă o maimuţică de pluş, preşedintele Marius Popescu speră ca din vară să fie din nou conducătorul Reşiţei în primul eşalon

Radu Bichiş

"Presidente" a angajat şi o femeie psiholog. El susţine că testele date de jucători sînt foarte utile, fiind dispus şi el să se supună unor astfel de examene psihologice, "dacă va fi necesar". Oficialul reşiţean crede că echipa sa va bate cu Baia Mare, UTA, Extensiv, FC Bihor şi Gaz Metan pentru promovarea în prima ligă

PRO Domnule Popescu, care credeţi că sînt şansele de promovare ale Reşiţei?

Parafrazîndu-l pe Napoleon, fiecare soldat are în raniţa sa bastonul de mareşal. Eu văd în lupta pentru prima ligă pe Baia Mare, UTA, Extensiv, Bihor, Gaz Metan şi, bineînţeles, Reşiţa.

PRO Cît de mult vă doriţi să redeveniţi preşedintele unei echipe de Divizia A?

Visez asta în fiecare noapte. De altfel, orice om sănătos visează tot timpul la progres.

PRO În ce stadiu se află lucrările de renovare a stadionului?

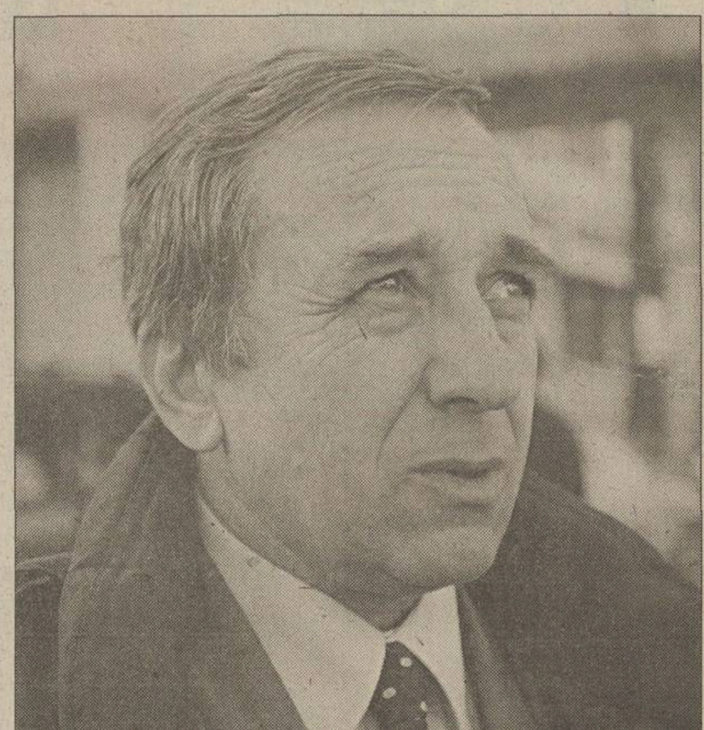

Foto: ProSport

Sută la sută sîntem gata pînă în 1 martie, pentru că înaintea primei etape jucătorii vor intra într-un semicantonament la noul minihotel de la stadion. La vară, arena se va utila cu scaune de plastic şi se va monta o instalaţie de nocturnă.

Marfă gratuită

PRO V-ar interesa vreunul dintre jucătorii declaraţi liberi de la "Poli"?

Marfa gratuită şi bună nu o poate refuza nimeni. Nu zic cine, că poate e mai rapid cineva ca noi, şi atunci am vorbit degeaba.

PRO Liberoul Ispas de la Pandurii a declarat că meciul echipei sale cu Extensiv a fost blat.

Poate o avea omul şi o probă. Dar cred că a şi retractat deja, nu?

PRO Dimpotrivă, a fost dat afară.

Păi, ce să spun? Asta demonstrează multe, dar susţin că trebuie să prezinte o probă. Pentru că s-au mai găsit unii să vorbească şi a doua zi au retractat totul, spunînd că le-au fost interpretate vorbele. A devenit o modă în România. Nu mă miră prea mult.

"Dacă înjur, voi plăti amenda!"

PRO De ce aţi angajat un psiholog la echipă?

Pentru că era nevoie. E şi de sex feminin, e profesor universitar, are şi un cabinet dotat la standarde occidentale. Testele pe care le-a dat deja jucătorilor sînt foarte utile. Ne arată unde mai trebuie să lucrăm şi cu cine în mod special.

PRO Dumneavoastră o să daţi un test?

Dacă va fi necesar, de ce nu? Deocamdată n-am de gînd să intru în teren şi sînt preşedinte, nu jucător.

PRO Aţi fost amendat cu 100 de dolari pentru că aţi înjurat?

Amenda pentru înjurături a fost stabilită de patron şi trebuie respectată. Mă mai scap şi eu, iar dacă voi fi prins, voi plăti amenda. Trebuie să avem un comportament decent.

PRO Ce mai face talismanul d-voastră, maimuţica de pluş?

Ce să facă, îmi poartă noroc. Am echipat-o în culorile roşu-negru, aşa cum am promis.

EDIŢIA A VI-A

Cîştigă milioane cu Divizia Fantastică!

ProSport publică zilnic Dolarii Fantastici necesari pentru a participa la concurs

Pentru a VI-a ediţie a concursului Divizia Fantastică cititorii trebuie să decupeze 10.000.000 Dolari Fantastici, valoarea unui lot. Pentru fiecare lot antrenorii mai au nevoie de un talon de înscriere, care trebuie completat cu datele personale. Pentru identificarea loturilor înscrise trebuie completat corect CNP-ul (Codul Numeric Personal) şi Codul echipei. Codul Numeric Personal are 13 cifre şi se găseşte în buletinul de identitate, deasupra pozei, sau în certificatul de naştere al fiecărei persoane. Codul echipei reprezintă numărul de ordine al loturilor înscrise de un antrenor: 01, 02, pînă la 50. Aceste două elemente sînt obligatorii pentru identificarea echipelor în timpul campionatului.

Pe măsură ce ai strîns Dolarii Fantastici şi taloane de înscriere trimite-le pe adresa OP 31, CP 16, Bucureşti. Lotul Diviziei Fantastice va fi publicat la începutul lunii iulie, o dată cu regulamentul jocului. Înscrierea loturilor în concurs va putea fi făcută prin Internet, cu ajutorul Telefonului automat sau prin formulare clasice. Un antrenor poate înregistra în joc maximum 50 de echipe pe acelaşi CNP. Decupînd zilnic Dolarii Fantastici din ProSport, pînă în luna iulie, poţi strînge suficiente taloane pentru a înscrie în joc 20 de loturi.

PRO SPORT Talon înscriere
Divizia Fantastică ediţia 2002-2003

Codul Numeric Personal ☐☐☐☐☐☐☐☐☐☐☐☐☐
☐☐ Codul echipei tale

Nume ____ Prenume ____ Localitate ____
Strada ____ Nr. ____ Bloc ____ Sc. ____ Ap. ____ Etaj ____
Judeţ/Sector ____ Telefon ____
STUDII: elementare ☐ medii ☐ superioare ☐ Profesie ____
VENIT NET (lei): sub 1 mil. ☐ 1 mil.-2 mil. ☐ 2 mil.-3,5 mil. ☐ 3,5 mil.-6 mil. ☐ peste 6 mil. ☐

Expediază acest talon, obligatoriu împreună cu 10 milioane de "Dolari Fantastici", pe adresa ProSport OP 31, CP 16, Bucureşti, cod 7700

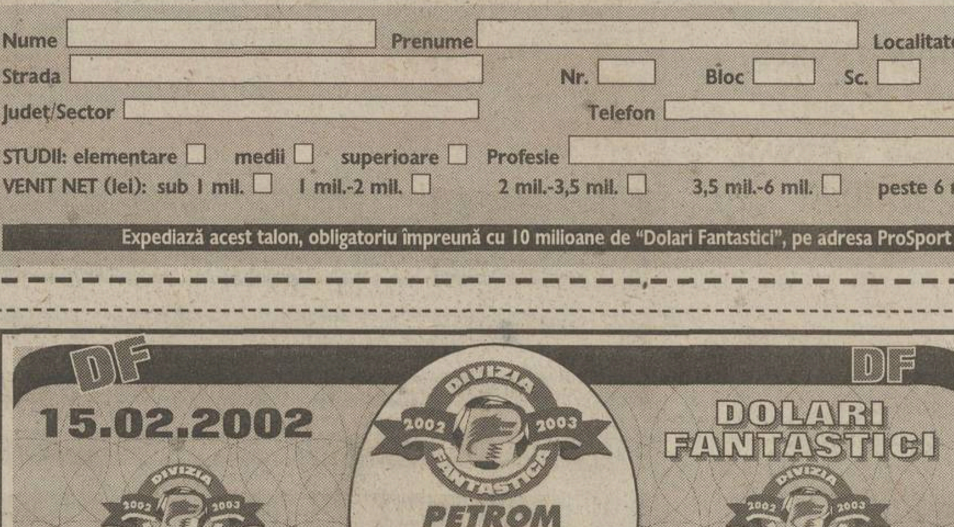

15.02.2002
DOLARI FANTASTICI
VALOAREA ZILEI
1.000.000
Divizia Fantastică 2002 - 2003

Pentru a înscrie un singur lot în Divizia Fantastică ediţia 2002-2003 ai nevoie de 10 milioane de Dolari Fantastici şi un talon de înscriere. Dolarii Fantastici apar zilnic în ProSport, iar talonul de înscriere o dată pe săptămînă. Trimite plicurile pe adresa **OP 31, CP 16, Bucureşti.** Pentru informaţii suplimentare sunaţi la **(01) 205.22.54.**

CONFIRMARE

Nemţii nu ştiu ce-i ospitalitatea

La prima lor vizită în Germania, israelienii s-au văzut umiliţi de tripla campioană mondială, care le-a administrat 7 goluri

Aurelian Botezatu

Reprezentativa Israelului în *premieră pe un stadion nemţesc. Dar ce* premieră! Germania s-a dovedit o gazdă extrem de nepoliticoasă, administrîndu-i oaspetelui său o căruţă de goluri: 7-1. Cum s-a ajuns aici? Însăşi desfăşurarea partidei a fost destul de curioasă. Pe un teren muiat de ploaie, ce a trebuit să fie uscat cu ajutorul unui elicopter pentru ca meciul să poată avea loc, israelienii au fost aceia care s-au descurcat mai bine în prima parte. Ba chiar au intrat la cabine cu avantaj pe tabelă, în urma unui autogol al lui Oliver Kahn. "A fost primul meu joc în calitate de căpitan. Trebuia să înscriu şi eu la premieră, nu?", a glumit portarul lui Bayern la conferinţa de presă.

Însă atmosfera în vestiarul german n-a fost la fel de destinsă în pauză. Selecţionerul Rudi Völler a ridicat vocea, nemulţumit de cele văzute pînă atunci, dar şi dornic să-şi ia revanşa în faţa *omologului său de pe banca oaspeţilor*, Richard Möller Nielsen, cel care-i suflase titlul continental în 1992, pe cînd se afla la cîrma "naţionalei" daneze. Rezultatul? Klose et comp. au revenit pe gazon complet schimbaţi. Au luat partida atît de în serios, încît ai fi zis că joacă o finală de campionat mondial. Spre deosebire de cei 25.000 de spectatori, care s-au comportat extrem de civilizat pe toată durata celor 90 de minute, ei au uitat că pe stadionul din Kaiserslautern se derula un moment istoric în relaţiile dintre cele două ţări, măcinate multă vreme de amintirea atrocităţilor naziste din timpul celui de-al doilea război mondial. Şi nu s-au mai oprit decît atunci cînd tabela a arătat 7-1.

PRECEDENT

Ajax e păţită

Israelienii s-au convins miercuri seară că nu este de joacă atunci cînd ai în faţă echipe germane. De altfel ei nu sînt singurii păţiţi, Ajax trăind o experienţă asemănătoare în 1978. "Lăncierii" au invitat-o la vremea respectivă pe Bayern la Amsterdam, "amical" prin care s-a dorit marcarea retragerii din activitate a celebrului internaţional olandez Johan Cruyff. Însă odată intraţi pe teren, bavarezii au ignorat complet semnificaţia momentului şi le-au administrat gazdelor un 8-0 la amintirea căruia sărbătoritul de atunci se încruntă şi astăzi.

NU L-A IERTAT. *Lars Ricken, dreapta, în săritură, nu s-a lăsat pînă nu i-a înscris şi el un gol portarului israelian Dudu Awat*

AMICALE

GERMANIA - ISRAEL 7-1
(Klose 49, 51, 64, Hamann 62, Bierhoff 69, Asamoah 75, Ricken 77 - Kahn 28 autogol)

GERMANIA: Kahn - Wörns (78 Metzelder), Nowotny (46 Linke), Kehl - B. Schneider, Ramelow (78 Baumann), Hamann - Scholl (66 Frings), Ricken - Jancker (66 Bierhoff), Klose (73 Asamoah). **Antr.** R. Völler

ISRAEL: Awat - Bachar (83 A. Harazi), Gershon, Keisi, Ben-Haim (67 Benado) - Tal, Banin, Domb, Revivo (70 Rosen) - Benayoun, Holtzman (46 Balili). **Antr.** R. Moller-Nielsen

A arbitrat Steve Dunn (Anglia)

ŢARA GALILOR - ARGENTINA 1-1
(Bellamy 34 - Cruz 62)

ŢARA GALILOR: Jones - Delaney, Melville, Page, Speed - Davies, Pembridge (90 C. Robinson), Savage, Giggs (61 J. Robinson) - Bellamy, Hartson. **Antr.** M. Hughes

ARGENTINA: Saja - Vivas, Chamot, Placente, Sorin - Husain, Veron, Riquelme (74 Aimar), Kily Gonzalez - Caniggia (90 Galletti), J. Cruz (74 Saviola). **Antr.** M. Bielsa

A arbitrat McKeon (Irlanda)

SPANIA - PORTUGALIA 1-1
(Morientes 41 - Jorge Costa 29)

SPANIA: Casillas (65 Canizares) - Curro Torres (46 Salgado), Puyol (65 Tellez), Nadal, Sergi (65 Juanfran) - Joaquin, Baraja (46 Valeron), Xavi (46 Helguera), Vicente (46 Mendieta) - Tamudo (65 Munitis), Morientes (46 Tristan). **Antr.** J. A. Camacho

PORTUGALIA: Ricardo (46 Quim) - Frechaut, Jorge Costa (90 Paulo Bento), Fernando Couto, Rui Jorge (46 Dimas) - S. Conceicao (46 Simao), Vidigal, Viana (61 Jorge Andrade), Figo (78 Capucho) - Joao Pinto (46 Pedro Barbosa), Pauleta (46 Nuno Gomes). **Antr.** A. Oliveira

A arbitrat Alexandru Tudor (România)

OLANDA - ANGLIA 1-1
(Kluivert 26 - Vassell 61)

OLANDA: Van der Sar - Ricksen, Reiziger, F. de Boer (68 Paauwe), Van Bronckhorst - R. de Boer (58 Sikora), Van Bommel (46 Davids), Cocu (46 Boateng), Overmars (87 Makaay) - Kluivert, Van Nistelrooy (65 Hasselbaink). **Antr.** D. Advocaat

ANGLIA: Martyn (46 James) - G. Neville (78 P. Neville), R. Ferdinand, Campbell (46 Southgate), Bridge (46 Powell) - Beckham, Gerrard (78 Butt), Scholes (78 Lampard), Vassell (78 J. Cole) - Heskey, Ricketts (46 Phillips). **Antr.** S. G. Eriksson

A arbitrat Laurent Duhamel (Franţa)

IRLANDA - RUSIA 2-0
(Reid 3, Robbie Keane 20)

IRLANDA: Given - Finnan (67 McAteer, 90 Quinn), A. O'Brien (46 Breen), Cunningham (46 Dunne), Harte (67 Staunton) - Reid (46 G. Kelly), Roy Keane (85 Holland), Healy (46 Carsley), Kilbane (46 Kennedy) - Duff (46 Morrison), Robbie Keane (67 Sadlier). **Antr.** M. McCarthy

RUSIA: Nigmatulin - Kovtun, Nikiforov (46 Şugainov), Onopko, Hlestov - Aleinicev (56 Semak), Karpin, Hohlov (53 Izmailov), Titov, Mostovoi - Bestciastnih. **Antr.** O. Romanţev

A arbitrat Dermot Gallagher

ITALIA - SUA 1-0
(Del Piero 62)

ITALIA: Toldo - F. Cannavaro (82 Sartor), Materazzi, Iuliano, Asta (46 Zambrotta) - Tommasi (75 Gattuso), C. Zanetti, Totti (46 Doni), Coco - Vieri (46 Del Piero), Di Vaio (46 Marazzina). **Antr.** G. Trapattoni

SUA: Friedel - Agoos, Berhalter, Regis, Reyna (79 Lewis) - O'Brien, Stewart, Armas, Sanneh (58 Hejduk) - Moore (78 Kirovski), Donovan (64 Wolff). **Antr.** B. Arena

A arbitrat Attard (Malta)

POLONIA - IRLANDA DE NORD 4-1
(Kryszalowicz 6, 66, Kaluzny 11, Marcin Zewlakow 69 - Lomas 17)

POLONIA: Majdan (89 Bledzewski) - Krzynowek, Michal Zewlakow (60 Rzasa), Waldoch, J. Bak - Swierczewski (46 A. Bak), Kozminski, Iwan (46 Sdebel), Kaluzny (46 Marcin Zewlakow) - Olisadebe (46 Smolarek), Kryszalowicz (81 Zielinski). **Antr.** J. Engel

IRLANDA DE NORD: Taylor - Lomas, Griffin, A. Hughes, P. Kennedy - Gillespie, Mulryne, Magilton, Michael Hughes - Healy (60 Elliott), Johnson (66 McVeigh). **Antr.** S. McIlroy

A arbitrat Tassos Papaioannou (Cipru)

CROAŢIA - BULGARIA 0-0

CROAŢIA: Pletikosa (46 Butina) - Tomas (70 Simunici), R. Kovaci, Stimac (46 Soldo), Jarni (63 Serici) - Stanici (46 Vugrinec), D. Simici, Prosinecki (46 Rapajci), Zivkovici - Vlaovici (46 Balaban), Olici. **Antr.** M. Jozici

BULGARIA: Zdravkov (46 Petkov) - Kişişev, Pazin (60 G. Markov), I. Petkov, Kirilov - Peev, M. Petrov, M. Petkov (46 Jankovici), Balakov, S. Petrov - Berbatov (46 Mancev). **Antr.** P. Markov

A arbitrat Darko Ceferin (Slovenia)

MEXIC - IUGOSLAVIA 1-2
(Mendoza 75 - Kezman 37, Milosevici 43)

MEXIC: O. Perez - Saavedra (73 Gutierrez), Vidrio, Suarez, I. Hierro - Ramon Morales, Mercado, Garcia Aspe (57 Osorno), Arellano - Borgetti, Ochoa (46 Mendoza). **Antr.** J. Aguirre

IUGOSLAVIA: Jevrici (90 Sinici) - Dzodici (54 Gaurancici), Krstajici, Mihajlovici (71 Paunovici), Dmitrovici - Jokanovici (71 Stepanovici), Jugovici, D. Stankovici, Mijatovici - Milosevici, Kezman. **Antr.** D. Savicevici

A arbitrat Kevin Scott (SUA)

Eliminare: D. Stankovici (79)

URUGUAY - COREEA DE SUD 2-1
(Abreu 6, 54 - Do Hoon 27)

URUGUAY: Carini - Lembo, Sorondo (62 Bizera), D. Rodriguez, Tais (70 Varela) - Regueiro, Guigou, Pablo Garcia (77 Eguren), N. Olivera (67 R. Olivera) - R. Morales, Abreu. **Antr.** V. Pua

COREEA DE SUD: Woon Jae - Wook Shin (76 Young Min), Lin Seang, Jin Cheul, Sung Young - Jiung Pyo, Kin Nae, Eul Yong, Chong Gug - Do Hoon (76 Cha Do Ri), Dong Gook. **Antr.** G. Hiddink

A arbitrat Horacio Elizondo (Argentina)

PARAGUAY - BOLIVIA 2-2
(Cardozo 3, Struway 90 - Colque 44, Andaveriz 45)

PARAGUAY: Tavarelli - Caniza, Gamarra (75 Sarabia), Celso Ayala, F. Arce - Morinigo (55 Ferreira), Paredes, Struway, Gavilan - Cardozo (78 Baez), Brizuela (78 Cuevas). **Antr.** C. Maldini

BOLIVIA: M. Soria - Escalante (55 Alganaraz), Sandy, O. Sanchez, Colque - Gutierrez, Mercado (81 Ibanez), Olivares, Bengolea - Andaveriz, Galindo (90 Calustro). **Antr.** C.L. Trucco

A arbitrat Ubaldo Aquino (Paraguay)

Grecia - Suedia 2-2
(Fyssas 54, Karagounis 85 - M. Svensson 31, Selakovici 64)

Turcia - Ecuador 0-1
(Tenorio 64)

Franţa - România 2-1
(Vieira 1, Petit 27 - Ganea 88)

Feroe - Liechtenstein 1-0
(Arge 24)

RĂZBUNARE

Aroganţă amendată

Echipa lui Giggs a remizat la Cardiff (1-1) cu Argentina şi i-a dat astfel peste nas lui Veron, care îi spusese colegului său de la Manchester că n-a auzit de Ţara Galilor

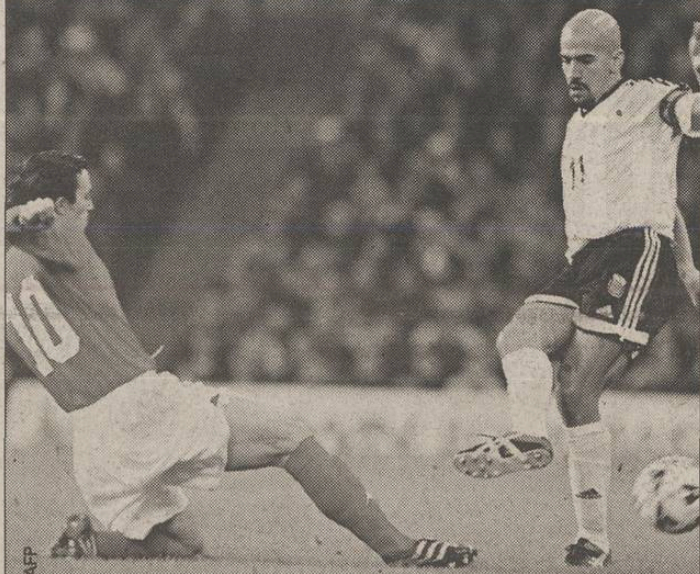

***LECŢIA GALEZĂ.** Juan Sebastian Veron (dreapta, în duel cu Simon Davies) şi-a îmbogăţit miercuri, la Cardiff, cunoştinţele în materie de geografie şi de fotbal*

Daniel Scorpie

Cînd a aflat că va juca împotriva lui Giggs, Veron a crezut că e o glumă. S-a gîndit că miercuri, la Cardiff, trebuie să participe la un meci caritabil sau să filmeze un clip publicitar. Nici prin cap nu i-ar fi trecut mijlocaşului argentinian că l-ar putea avea adversar pe colegul lui de la Manchester United într-un amical interţări. "Tu pentru ce echipă joci? Ţara Galilor? Chiar există acest stat? Nici măcar nu ştiu unde e pe hartă!", l-a întrebat pe Giggs, la unul dintre ultimele antrenamente făcute împreună pe "Old Trafford".

Căpitanul galezilor a rămas siderat de gafa lui Veron şi i-a promis că-l va face să ţină bine minte unde se află Ţara Galilor. Atît geografic, dar mai ales fotbalistic. Selecţionata lui Mark Hughes a pedepsit aroganţa sud-americanilor, care, deşi au folosit o echipă destul de apropiată de formula tip, n-au putut scoate decît o remiză (1-1). Galezii au avut tupeul să conducă la pauză în faţa uneia dintre marile favorite la titlul mondial. Bellamy l-a învins pe Saja în minutul 34, la originea golului aflîndu-se chiar Giggs, care a centrat ideal din corner.

Abia atunci a înţeles Veron că gluma se îngroaşă şi că o înfrîngere la Cardiff ar umbri revenirea după patru ani şi jumătate la "naţională" a lui Caniggia. Argentina s-a mai trezit în repriza secundă, după ce fosta vedetă a lui Lazio a luat meciul în serios, dar a reuşit numai punctul egalării, semnat de Julio Cruz. Chiar dacă Marcelo Bielsa a forţat pe final, cînd i-a introdus pe Aimar şi pe Saviola, galezii au păstrat rezultatul şi le-au dat peste nas mult mai valoroşilor adversari. Veron & Comp au avut însă demnitatea să nu se plîngă că, din cauza frigului, nu s-au putut antrena înaintea meciului decît în sală şi pe un teren de rugby.

Concursul Pronosport din 17 februarie 2002 - Lista jucătorilor indisponibili:

1. BRESCIA	E. Filippini, Yllana (s), Bachini, R. Baggio (a)	**- ROMA (17.02, ora 16:00)**	- Samuel (s), Lassissi, Assunçao (a)
2. LAZIO	Giannichedda, Stam (s), Favalli, Fiore, Simeone, Negro (a)	**- CHIEVO (17.02, ora 21:30)**	- Eriberto (a)
3. PARMA	Almeyda, Ferrari (a)	**- TORINO (17.02, ora 16:00)**	-
4. PERUGIA	Baiocco, Sogliano, Gatti (s), Dellas (exclus din lot), O'Neill, Tedesco (a)	**- LECCE (17.02, ora 16:00)**	- Giorgetti (a)
5. PIACENZA	Lamacchi, A. Lucarelli (s), Cardone, Sacchetti (a)	**- VENEZIA (17.02, ora 16:00)**	- Rukavina (a)
6. UDINESE	Turci (s), Bertotto, Gargo, Caballero, Jorgensen, Di Michele, Sottil (a)	**- BOLOGNA (17.02, ora 16:00)**	- Cipriani, Signori, Locatelli, Macellari, Olive (a)
7. VERONA	L. Colucci, Salvetti (a)	**- INTER (17.02, ora 16:00)**	- Dalmat, Padalino, Ronaldo, Okan, Gresko, Emre (a)
8. BARI	Ingrosso (s), Valdes (a)	**- REGGINA (17.02, ora 16:00)**	- Jiranek, Leon, Casale (a)
9. CITTADELLA	Zanon (s)	**- PALERMO (17.02, ora 16:00)**	- Di Donato, Guerra (s)
10. CROTONE	Pecorari, Tankoua (s), Diliso (a)	**- ANCONA (17.02, ora 16:00)**	-
11. MESSINA	Campolo (s), Buonocore (a)	**- GENOA (17.02, ora 16:00)**	- Mensah (a)
12. PISTOIESE	Bianchini, Consonni, Riccio (s)	**- SALERNITANA (17.02, ora 16:00)**	-
13. SIENA	Martinelli (s)	**- MODENA (17.02, ora 16:00)**	-

Legendă: (s) - suspendat, (a) - accidentat, (l) - convocat la lot

CONCURS

Înscrie-te în Divizia Mondială!

TALON ÎNSCRIERE
Divizia Mondială Coreea - Japonia

Codul Numeric Personal ☐☐☐☐☐☐☐☐☐☐☐☐☐

☐☐ Codul echipei tale

PRO SPORT

Nume ☐ Prenume ☐ Localitate ☐

Strada ☐ Nr. ☐ Bloc ☐ Sc. ☐ Ap. ☐ Etaj ☐

Judeţ/Sector ☐ Telefon ☐

STUDII: elementare ☐ medii ☐ superioare ☐ Profesie ☐

VENIT NET (lei): sub 1 mil. ☐ 1 mil.-2 mil. ☐ 2mil.-3,5 mil. ☐ 3,5mil.-6mil. ☐ peste 6 mil. ☐

Expediază acest talon, obligatoriu împreună cu 10 milioane de "Yeni CM", pe adresa ProSport OP 31, CP 15, Bucureşti, cod 7700

Pentru a înscrie o singură echipă în Divizia Mondială ai nevoie de 10.000.000 de Yeni CM. O dată pe săptămînă alături de Yenul CM vei avea talonul de înscriere cu datele tale personale. Pune într-un plic 10.000.000 de Yeni CM şi un talon de înscriere completat pentru fiecare echipă pe care vrei să o înscrii în joc. Trimite plicul la OP 31, CP 15, Bucureşti.

CM Yeni fantastici CM

¥

DIVIZIA MONDIALĂ

15.02.2002
VALOAREA ZILEI
1.000.000

¥

CM Divizia Mondială Coreea - Japonia 2002 CM

ROMÂNI

"As" susţine că Ilie merge la Betis

Deşi la început părea numai un zvon, cotidianul spaniol "As" susţine că transferul lui Adrian Ilie de la Valencia la Betis Sevilla s-ar putea concretiza în următoarele zile. "Jucătorul îşi încheie contractul pe 30 iunie, renunţîndu-se la ideea unei prelungiri", a scris "As", care a menţionat că Ilie a fost oferit lui Betis de un alt manager decît Becali. Apoi, contactat de directorul sportiv al clubului "alb-verde", Luis Del Sol, impresarul român a pornit negocierile cu Betis, care au continuat în ultima lună şi, se pare, sînt aproape finalizate. Becali a cerut pentru Ilie un salariu anual de 1,2 milioane de dolari şi un contract (valabil din vară) pe 3 sezoane, cu opţiune pentru încă unul. Şi, a încheiat "As", "Ilie ar alege Betis datorită prieteniei sale cu Filipescu, apărătorul echipei andaluze". În acelaşi timp, Adi Ilie şi-a recăpătat statutul de comunitar B, Curtea Supremă dîndu-i dreptate în procesul cu federaţia iberică.

Iar la Real Madrid?

Potrivit agenţiei italiene de ştiri "Canalesport", Real Madrid şi-a exprimat iarăşi intenţia de a-l achiziţiona pe Cristi Chivu. Ajax ar fi primit deja o ofertă din partea grupării madrilene, al cărei antrenor, Vicente Del Bosque, a declarat despre Chivu că va fi viitorul Roberto Carlos. Conform "Canalesport", dacă românul ar ajunge la Real Madrid, Roberto Carlos s-ar transfera la Inter Milano, club care l-ar vrea de asemenea pe Chivu.

Încă un an la Cottbus

Miercuri seară, conducerea grupării germane Energie Cottbus a decis să-i reînnoiască angajamentul lui Vasile Miriuţă pentru încă un an, pînă în 2003. Mijlocaşul de 33 de ani va avea în acest timp salariul neschimbat, 500.000 de euro, acesta urmînd să fie renegociat doar dacă echipa va retrograda. Clubul avea opţiune asupra prelungirii sau încetării relaţiilor de muncă ale jucătorului.

Cîte o repriză

Şahtior Doneţk a fost învinsă cu 2-0 de Legia Varşovia într-un meci amical disputat la Cadiz. Antrenorul echipei ucrainene, Nevio Scala, i-a folosit în prima repriză pe Sorin Ghionea şi Daniel Florea, iar în repriza secundă pe Aliuţă.

GALATASARAY

Adversarii întîrzie

Mircea Lucescu **(foto)** s-a supărat pe germanul Werner Lorant, antrenorul lui Fenerbahce, care a întîrziat la la conferinţa de presă comună. Acesta amînase deja de cîteva ori o întîlnire care avea ca scop un apel la fair-play pentru suporteri la derbyul de sîmbătă. Acţiunea s-a anulat, Lucescu spunînd că, după trei tentative nereuşite, renunţă să mai vină. Legat de derbyul din deplasare cu Fener, tehnicianul echipei Antalyaspor, Giray Bulak, este singurul antrenor din prima divizie a Turciei care consideră că Galatasaray va cîştiga sîmbătă. Trei au pronosticat o remiză, patru văd Fenerul victorios, iar alţi şapte, printre care şi Christoph Daum, de la Beşiktaş, şi Peter Briegel (Trabzon), au declarat că rezultatul nu poate fi prevăzut.

Sergen ia şi primele

Diriguitorii Galatei au decis ca Sergen să încaseze primele de meci şi în lunile în care nu va evolua, pînă la sfîrşitul sezonului, din cauza accidentării suferite la genunchi, a anunţat cotidianul "Hurriyet". "Sergen nu s-a accidentat pe stradă, ci cînd juca pentru noi", a declarat purtătorul de cuvînt al grupării. În acelaşi timp, "Milliyet" a scris că Mircea Lucescu a cerut conducerii clubului să-l achiziţioneze definitiv pe Sergen, împrumutat de la Jetpaspor.

neli voyages

Bucureşti, Bulevardul
Nicolae Titulescu 18,
Fax: 401 222 1433
E-mail: neli@moon.ro

te invită la Istanbul, pe 26 februarie 2002, pentru meciul din Liga Campionilor

GALATASARAY - LIVERPOOL

Vino alături de Mircea Lucescu şi vei trăi meciul calificării, într-o atmosferă cum n-ai mai văzut! În plus, vei intra la antrenamentul oficial al Galatei şi vei putea cîştiga, prin tragere la sorţi, un tricou original Cim-Bom-Bom!

Înscrie-te pînă la 19 februarie la telefoanele:
222 15 11; 222 15 12

HANDBAL

La un pas de moarte

Cezar Danciu, jucătorul formaţiei Poli Izometal Timişoara, a suferit ieri, în prima zi a turneului de sală de la Buzău, un grav accident la un contact cu un adversar de la Dacia Piteşti. În minutul 58, la unul dintre ultimele atacuri ale bănăţenilor, Danciu a fost lovit dur de Cristian Marin, rămînînd întins pe suprafaţa de joc a sălii. El a fost transportat de urgenţă la Spitalul Judeţean Buzău, diagnosticul medicilor fiind traumatism cranio-cerebral închis. Timişoreanul va rămîne în spital cel puţin 24 de ore şi nu va mai putea evolua în celelalte meciuri ale echipei sale. Doctorul care îl are în îngrijire pe Danciu, Mircea Pătraşcu, a declarat că handbalistul este acum în afara oricărui pericol şi că va putea să-şi continue activitatea ca sportiv. **(Mihai Baltag, Buzău)**

OLIMPISM

Iolanda Balaş candidează la preşedinţia COR

Preşedintele FR Atletism, Iolanda Balaş **(foto)**, a anunţat că azi îşi va depune dosarul pentru funcţia supremă a Comitetului Olimpic Român, alegerile urmînd să aibă loc pe 15 martie. "Voi candida pentru funcţia de preşedinte deoarece nu pot să-i trădez pe cei care au fost alături de mine", a afirmat vicepreşedinta forului nostru olimpic, precizînd că în scurt timp îşi va face publică strategia pentru acest ciclu olimpic. "Curios este că deocamdată nu îmi cunosc contracandidaţii", a precizat Iolanda Balaş. Termenul-limită de depunere a candidaturilor pentru funcţiile de conducere a COR este 15 februarie, ora 14:00. Pînă în prezent se cunosc doi candidaţi pentru cele două posturi de vicepreşedinte (Ivan Patzaichin şi Ana Pascu) şi trei pentru cele de membru în Comitetul Executiv (Ioan Dobrescu, Cornel Oţelea şi Constantin Mihail).

INFO

HANDBAL / PREŞEDINTELE Federaţiei Române de Handbal, Cristian Gaţu, a spus că este posibil ca pe viitor să se renunţe la turneele de sală atît la masculin, cît şi la feminin, avînd în vedere costurile foarte mari pe care le fac organizatorii. Meciurile turneului de la Buzău, care au început ieri, vor fi hotărîtoare în luarea unei decizii finale. Gaţu a mai adăugat că o echipă de cinci tehnicieni vor avea la Buzău misiunea de a urmări gradul de corectitudine a partidelor. "Dacă vor simţi ceva necurat la mijloc, nu vom căuta probe, ci vom da meci pierdut cu 10-0 ambelor echipe", a declarat preşedintele FRH.

Rezultate înregistrate în prima zi a turneului masculin de la Buzău: Armătura "U" Agronomia Cluj-Steaua 31-32, Dinamo Braşov-CSU Ulpimex Galaţi 21-26, "U" Poli Izometal Timişoara-Dacia Piteşti 25-18, Lignitul Pinoasa Tg. Jiu-Dinamo UTI 28-28, Uztel Ploieşti-HC Constanţa 21-22. **(Mihai Baltag, Buzău)**

RUGBY / ECHIPA naţională a României ocupă la sfîrşitul lunii ianuarie, cu 343 de puncte, locul 18 în clasamentul mondial. Reprezentativa ţării noastre este devansată în această ierarhie de selecţionata Georgiei, adversara "tricolorilor" în Cupa Europeană a Naţiunilor. Primul loc în clasament este ocupat de Noua Zeelandă, urmată de Anglia şi Australia. Formaţia României va întîlni sîmbătă, de la ora 15:00, la Constanţa, primul "15" al Spaniei, în cea de-a doua etapă a Cupei Europene a Naţiunilor.

TENIS / GABRIEL MORARU (557 ATP) a trecut de runda inaugurală a celui de-al doilea turneu din cadrul satelitului de 25.000 de dolari de la Murcia, învingîndu-l pe ibericul Daniel Munoz, venit din calificări, cu 6-3, 6-2. Victor Ioniţă (637 ATP), care în primul turneu a atins semifinalele, va face o pauză de o săptămînă, în care se va trata de periostită, urmînd să reintre pentru concursul al treilea şi pentru masters-ul satelitului.

TENIS / OANA GOLIMBIOSCHI (299 WTA), favorită numărul 1, a depăşit turul 1 al turneului de 10.000 de dolari de la Vilamoura (Portugalia) după victoria cu 6-0, 5-7, 6-4 asupra israeliencei Yael Glitsenstein. La dublu, Oana şi italianca Giulia Meruzzi, desemnate cap de serie 2, au ajuns în "sferturi", ele învingînd perechea Elazari, Neri (Isr/M.Br) cu 6-4, 6-0. Tot în "sferturi" a avansat şi cuplul Liana Balaci-Marta Fraga (Rom/Spa), care le-a eliminat pe Glitsenstein şi Dominika Dieskova (Isr/Svk) cu 6-2, 6-0. La Bergamo (Italia), unde premiile sînt de 10.000 de dolari, Monica Mastan (535 WTA) a pierdut în turul 1, 0-6, 1-6 la Zuzana Cerna (Ceh).

TENIS / AMERICANUL Andre Agassi, care este indisponibil de la începutul anului din cauza unei accidentări la încheietura mîinii drepte, a declarat că-şi va relua în curînd activitatea competiţională şi că nu intenţionează să-şi încheie cariera sportivă. "Medicii mi-au permis să-mi reiau antrenamentele şi voi reveni în curînd. Am descoperit la timp despre ce afecţiune este vorba şi am urmat tratamentul corespunzător în Statele Unite", a declarat fostul număr unu mondial. Andre Agassi (32 de ani) a adăugat că speră să mai joace tenis cîţiva ani, el putînd reveni în competiţii cu ocazia turneului de la San Jose, care va debuta pe 25 februarie.

TENIS / REZULTATE, Anvers, 585.000 $, turul 2: V. Williams (SUA, 1)-Kurnikova (Rus) 7-5, 6-0; Henin (Bel, 2)-Callens (Bel) 6-1, 6-4; Maleeva (Bul, 6)-Tu (SUA) 6-4, 6-3; Dyrberg (Dan)-Kremer (Lux, 7) 7-6 (5), 7-6 (11); Bedanova (Ceh)-Hantuchova (Svk, 8) 3-6, 7-6 (5), 6-4; **turul 1:** Mikaelian (Elv)-Dechy (Fra) 6-4, 3-6, 6-4; Gubacsi (Ung)-Neffa-de los Rios (Par) 7-6 (4), 3-6, 7-5; **Doha, 170.000 $, turul 2:** Matevzici (Slo)-McQuillan (Aus) 6-3, 6-3; Molik (Aus)-Mouhtassine (Mar) 6-1, 6-1; Mîşkina (Rus)-Mandula (Ung) 6-3, 6-0; Tanasugarn (Tha)-Boogert (Ola) 6-2, 6-3; **turul 1:** Sfar (Tun)-Pisnik (Slo) 6-1, 6-2; Husarova (Svk)-Widjaja (Ina) 6-4, 6-2; **Marsilia, 476.000 $, turul 1:** Ferrero (Spa, 1)-Kratochvil (Elv) 6-3, 7-5; Kafelnikov (Rus, 2)-Mirnîi (Blr) 7-5, 7-6 (4); Grosjean (Fra, 3)-Okun (Isr) 6-4, 6-2; Rusedski (M.Br)-Johansson (Sue, 4) 6-4, 3-6, 6-3; Pioline (Fra)-El Aynaoui (Mar, 7) 6-4, 2-1, ab; Arazi (Mar, 8)-Roux (Fra) 7-6 (5), 6-2; Enqvist (Sue)-Clavet (Spa) 6-3, 1-6, 6-2; Gicquel (Fra)-Mahut (Fra) 6-4, 6-3; **Vina del Mar, 400.000 $, turul 2:** Massu (Chi)-Silva (Bra) 6-0, 6-3; Montanes (Spa)-Vicente (Spa) 7-6 (6), 6-4; Acasuso (Arg)-Blanco (Spa) 6-3, 6-0; Gonzalez (Chi)-Mantilla (Spa) 6-1, 7-6 (6); **turul 1:** Nalbandian (Arg)-Meligeni (Bra) 6-7 (8), 6-1, 6-1; Saretta (Bra)-Marin (Crc) 6-4, 6-2; Hipfl (Aut)-Hormazabal (Chi) 6-1, 6-3; **Copenhaga, 400.000 $, turul 1:** Godwin (AfS)-Kiefer (Ger, 3) 6-3, 3-6, 6-4; Sanguinetti (Ita, 4)-Balcells (Spa) 6-7 (1), 6-1, 6-2; Larsson (Sue)-Iujnîi (Rus, 5) 4-6, 6-3, 6-4; Mamiit (SUA)-Dupuis (Fra) 6-0, 6-3; Carlsen (Dan)-Arthurs (Aus) 6-4, 6-4.

LOTO PRONO

TRAGEREA SUPER LOTO 5/40 din 14 februarie 2002

23 25 22 3 8 36

TRAGEREA JOKER din 14 februarie 2002

5 din 45 26 6 27 45 30 + **1 din 20** 11

Acest număr a fost tipărit în 73.962 exemplare
Tirajul ProSport este certificat de BRAT
BIROUL ROMÂN DE AUDIT AL TIRAJELOR
Analiza BRAT a fost realizată de
Deloitte & Touche Romania SRL

GIMNASTICĂ

Decizia se clatină

Andreea Răducan mărturisește că, după insistențele celor din jur, posibilitatea de a pleca de la Deva a scăzut de la 80 la 50 la sută

Cristina Bold
Decebal Rădulescu
Călin Tebieş
(Deva)

Ieri a fost a treia zi pe care campioana mondială a petrecut-o departe de sala de antrenament. "Am mai ieşit un pic pe lîngă centru. Dar ce să fac? Să umblu singură pe străzi?", explică Andreea Răducan. "Stau în cameră, răsfoiesc ziare şi, încet, încet încep să semăn cu o centralistă bombardată de telefoane", povesteşte ea.

Andreea mărturiseşte că dacă marţi dimineaţă era optzeci la sută convinsă că va părăsi lotul de la Deva, acum hotărîrea ei se clatină: "Au insistat atîţia oameni să-mi continuu activitatea, încît acum sînt cincizeci la sută decisă. Totuşi, dacă revin, iar rezulatatele de la Europene nu vor fi prea bune, tot mie o să mi se impute că am demoralizat echipa. Cele de care-mi pasă cel mai mult sînt fetele. Şi ele trag de mine şi sînt singurul motiv pentru care aş mai rămîne aici".

Ultimul antrenament la care a participat Andreea a fost cel de marţi dimineaţă. "Atunci m-au apucat dintr-o dată nişte dureri de spate şi de genunchi ca niciodată. Nu mi-a mai ieşit nici un exerciţiu, nu ştiu ce-i cu mine", a declarat sportiva. Nici discuţia din acea seară, prelungită pînă la miezul nopţii cu Mariana Bitang, nici cea din dimineaţa următoare cu Octavian Belu nu au determinat-o să revină în sala de pregătire. Gimnasta a invocat problemele de sănătate, precum şi dificultăţile de a pierde din kilogramele în plus. La Mondialele de la Gent, ea avea 43 de kilograme. "S-a întors de acasă, după Sărbători, cu patru kilograme în plus", a explicat Mariana Bitang. În acest moment, Andreea spune că are 45 de kilograme. "Din cauza asta şi la cît sînt acum de concentrată, pot să-mi rup, Doamne fereşte, şi gîtul".

Discuţie dură

Felul brusc în care Andreea a făcut miercuri cunoscută o hotărîre cu care cocheta încă de la finalul anului trecut pare să fi fost determinat de altercaţia de luni seară dintre ea şi antrenoarea Mariana Bitang. Se spune că atunci, după ce sportiva a ratat cîteva exerciţii la bîrnă, tehniciana a pornit împotriva ei o tiradă de cuvinte dure. Multe dintre ele s-au referit la părinţii Andreei Răducan. A doua zi dimineaţă, gimnasta şi-a sunat familia şi, plîngînd, le-a spus că vrea să plece de la Deva.

Acum, se pare că antrenorii se interesează de posibilele schimbări în atitudinea Andreei prin celelalte colege ale sale. Tot la iniţiativa tehnicienilor, fetele au mers marţi în camera ei şi au rugat-o să se răzgîndească. În condiţiile în care cea mai mare parte a componentelor lotului sînt accidentate, Mariana Bitang crede că decizia Andreei "aduce mai mult a dezertare decît a abandon". "Dacă sare din barcă ea, noi nu mai putem participa la Europene cu echipa de senioare", declară tehniciana.

INTERVENŢIE

Influenţa lui Ţiriac

Andreea va discuta săptămîna viitoare cu preşedintele Comitetului Olimpic Român

Octavian Belu a spus ieri că Andreea îl aşteaptă pe Ion Ţiriac, preşedintele COR, să se întoarcă în ţară pentru a purta o discuţie cu acesta. "În funcţie de rezultatele acestei convorbiri, ea va lua decizia finală". Ţiriac se află la Salt Lake City, unde se desfăşoară JO de iarnă, şi va reveni în Europa săptămîna viitoare. Răducan, în schimb, afirmă că e neîncrezătoare în influenţa pe care preşedintele COR ar putea-o avea asupra ei. "Nu dînsul stă în sala de gimnastică, la antrenamente, ci eu. Ce poate face dacă eu nu mă mai simt în stare să mă antrenez aşa cum trebuie?". Ţiriac a sprijinit-o foarte mult pe Andreea în urmă cu 2 ani, la JO de la Sydney, cînd gimnastei i-a fost retrasă medalia de aur al individual compus după ce a fost depistată pozitiv la pseudoefedrină. El a însoţit-o la audierile din faţa Comisiei Medicale a CIO şi la cele de la Tribunalul de Arbitraj Sportiv, apoi a organizat o conferinţă de presă în sala principală a centrului destinat mass-media. Ulterior, Ţiriac a iniţiat, în numele sportivei, o acţiune judecătorească la Curtea Supremă din Elveţia. Din cauză că "nu pot s-o suspend pe fata asta, pentru că ea nu a greşit", preşedintele COR a demisionat din fruntea forului nostru olimpic imediat după Sydney. De atunci, a rămas de notorietate simpatia de care gimnasta se bucură din partea lui Ţiriac, motiv pentru care se contează pe intervenţia acestuia şi pe puterea sa de a o convinge pe Andreea să nu renunţe la performanţă.

SPERANŢĂ. Lumea aşteaptă ca Ion Ţiriac (plan secund) să aibă o influenţă asupra deciziei Andreei Răducan de a nu se retrage din gimnastică

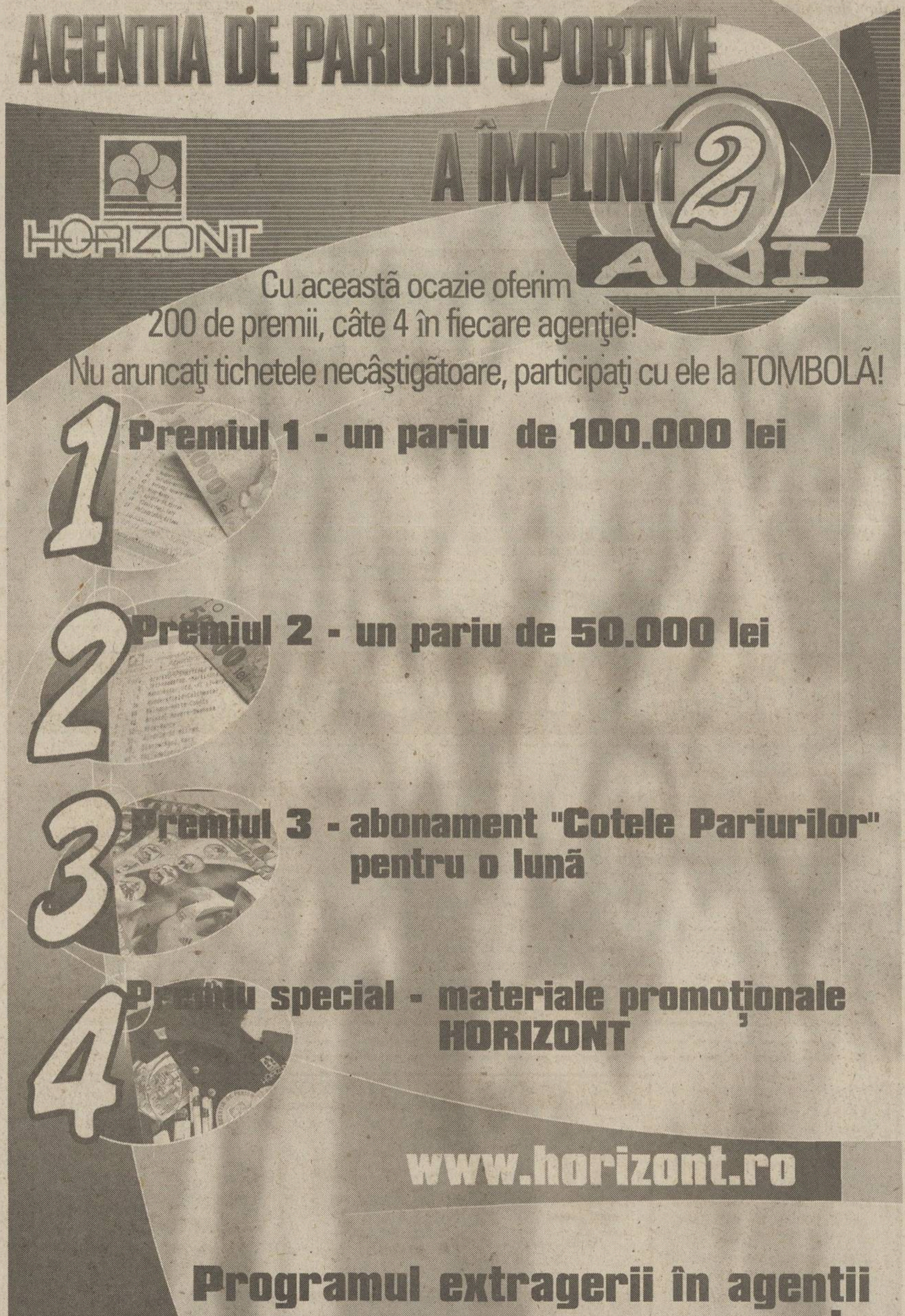
AGENŢIA DE PARIURI SPORTIVE HORIZONT A ÎMPLINIT 2 ANI
Cu această ocazie oferim 200 de premii, câte 4 în fiecare agenţie!
Nu aruncaţi tichetele necâştigătoare, participaţi cu ele la TOMBOLĂ!
1 Premiul 1 - un pariu de 100.000 lei
2 Premiul 2 - un pariu de 50.000 lei
3 Premiul 3 - abonament "Cotele Pariurilor" pentru o lună
4 Premiu special - materiale promoţionale HORIZONT
www.horizont.ro
Programul extragerii în agenţii

OMNISPORT

În sfîrşit, piscina!

După opt ani de aşteptare, Complexul de Nataţie "Politehnica" se inaugurează astăzi la Cluj, fiind considerat cel mai modern din România

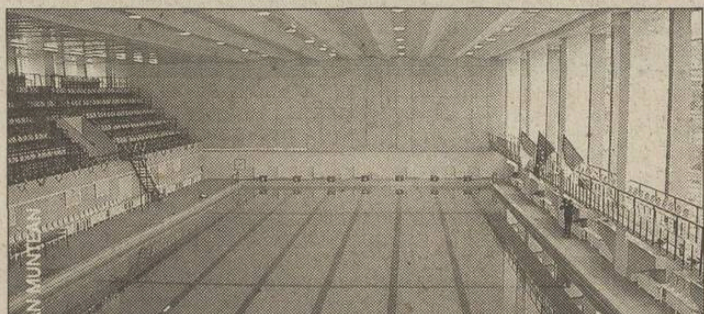

Foto: LUCIAN MUNTEAN

AU LUCRAT ŞI ALPINIŞTII. La repararea tavanului au fost utilizaţi şi alpinişti profesionişti

Adina Oşan
(Cluj)

În luna martie s-ar fi împlinit opt ani de cînd Piscina Olimpică din Cluj este doar o ruină, ea fiind închisă atît din lipsa fondurilor pentru renovare, cît şi a faptului că în 1994 s-au desprins dale din tavan, punînd în pericol oamenii care se aflau în bazin. Din acel moment, Clujul a dispărut practic de pe harta performanţelor nataţiei româneşti. Echipa de polo CSM ar fi putut intra în Guinness Book, fiind singura din campionatul intern care se antrena pe uscat şi îşi disputa meciurile în bazinul din Alba Iulia. În 1999, Ministerul Educaţiei Naţionale şi-a dat acordul pentru trecerea Bazinului Olimpic în administrarea Universităţii Tehnice din Cluj (UTCN), care în următorul an a încheiat faza de analiză şi proiectare, iar din 1 octombrie 2000 a început lucrările propriu-zise. S-au cheltuit 22 de miliarde de lei, bani din care s-au refăcut instalaţiile interioare şi exterioare, de ventilaţie, cele sanitare, dar şi staţiile de filtrare şi tratare a apei. S-au înlocuit pardoselile, iar interiorul şi exteriorul clădirii au o "faţă" occidentală.

Cele 11 firme care au lucrat timp de un an şi patru luni au reuşit să amenajeze cel mai modern complex de nataţie din România, capacitatea tribunelor fiind de 620 de locuri. "Datorită instalaţiilor de filtrare şi purificare, apa din bazin este de patru ori mai pură decît cea pe care o consumăm acasă", au spus specialiştii. Astăzi, de la ora 17.00, va avea loc inaugurarea oficială, la care vor fi prezenţi ministrul TS, Georgiu Gingăraş, şi ministrul Educaţiei şi Cercetării, Ecaterina Andronescu.

DIANA MOCANU LA CLUJ?

Conducerea UTCN i-a propus campioanei olimpice Diana Mocanu să se transfere la Cluj sau măcar să se pregătească în oraşul de pe Someş. "În curînd va da admitere la facultate, or la Cluj sînt destule universităţi care s-ar mîndri s-o aibă studentă", a spus rectorul UTCN, Gheorghe Lazea.

PISCINA TUTUROR

Bazinul din Complexul de Nataţie "Politehnica" va fi deschis de luni pînă vineri, între orele 6.00-22.00, sîmbăta între orele 6.00-20.00, iar duminica între orele 8.00-13.00. Tarifele variază de la 50.000 de lei pentru elevi, studenţi şi pensionari, pînă la 70.000 de lei pentru adulţi (pentru trei ore), iar abonamentele lunare între 500.000 şi 800.000 de lei. De asemenea, se vor organiza centre de iniţiere în înot pentru copii şi adulţi (10 şedinţe, 500.000 de lei, şi respectiv 800.000 de lei). Echipele de polo de la CSŞ Viitorul şi CSM Cluj se vor antrena gratuit.

SCHI ALPIN

Kjetil, cel bun la toate

Norvegianul Aamodt s-a impus în proba de combinată, dovedind că e cel mai complet schior la ora actuală. Şi poate ultimul din istorie

Oana Duşmănescu
Luminiţa Paul

Nici el nu mai ştie cînd s-a urcat prima dată pe schiuri. Acolo, în nordul Europei, de unde vine, e o regulă să te laşi purtat pe zăpadă de cele două scîndurele, ajutat de beţe. După aceea, poţi aştepta mai mult decît mii de zile de distracţie. Poţi să te iei la întrecere cu alţii, poţi să ajungi departe. La Jocurile Olimpice, de pildă. Kjetil Andre Aamodt a poposit pentru prima dată în competiţia supusă celor cinci cercuri în 1992, pe cînd nu împlinise 21 de ani. Ce credeţi că a făcut micul debutant? A smuls din viteza schiurilor medalia de aur la Super-G! Şi de atunci a continuat să tot colecţioneze distincţii mondiale (10 în total) şi olimpice (6). Mai mult, a arătat că face parte dintr-o rasă pe cale de dispariţie, ai cărei reprezentanţi ar trebui închişi în rezervaţii minunate şi păstraţi în puf: rasa schiorilor compleţi. Cei care pot cîştiga oricînd o cursă de coborîre, imperiu al vitezei, dar şi una de slalom special, mostră de virtuozitate.

Miercuri, Aamodt a repetat succesul olimpic de la Albertville la 10 ani diferenţă, pe o pîrtie din apropiere de Salt Lake City. Proba: combinată alpină, specialitatea lui, în care e campion mondial la ultimele trei ediţii (1997, 1999, 2001). Kjetil a fost singurul schior care şi-a conservat concentrarea şi nu s-a lăsat impresionat de vacarmul stîrnit de cei 25.000 de spectatori veniţi să-l aplaude şi să-l încurajeze de americanul Bode Miller. Acesta din urmă a meritat ovaţiile, dar totul pînă cînd a pornit în cursă, pentru ultima manşă a slalomului, Aamodt. El a redus la tăcere mulţimea, el i-a curăţat lui Miller zîmbetul de pe faţă, chiar dacă victoria lui s-a clădit pe puntea fină a 28 de sutimi de secundă. Norvegianul a meritat-o. A fost mereu în frunte, n-a cedat nici o clipă. Acum, deşi încă nu şi-a încheiat participarea la Salt Lake City, visează deja la JO din 2006, de la Torino. Va avea aproape 35 de ani, prietena lui Stine, fostă cvintuplă campioană a Norvegiei la gimnastică ritmică, îi va fi devenit soţie, va trăi tot la Oslo. Şi va fi, mai mult ca sigur, un schior grozav. Dintre cei care merită păstraţi în rezervaţii.

Reuter

RECUNOŞTINŢĂ. Aamodt sărută schiul care i-a readus gustul aurului olimpic după 10 ani

Guliver / Allsport

PRINTRE JALOANE. Kjetil Andre Aamodt şi-a demonstrat teribila stăpînire de sine şi îndemînarea mai ales în proba de slalom din cadrul combinatei alpine

AZI LA SALT LAKE CITY

Program TV

Eurosport

8:15 ....Ştiri olimpice
8:45 ....Magazin olimpic Extra large
9:15 ....Ştiri olimpice - reluare
9:45 ....Magazin olimpic Extra large - reluare
10:15 ....Patinaj artistic, program liber masculin
12:15 ....Schi alpin (f), combinată - reluare
13:00 ....Schi fond (m), 10 km pursuit - reluare
13:45 ....Ştiri olimpice
14:15 ....Patinaj artistic, program liber masculin - reluare
15:45 ....Patinaj viteză (f), 500 m - reluare
16:30 ....Combinată nordică, sărituri cu schiurile - reluare
17:30 ....Ştiri olimpice
17:45 ....Prezentare curling, hochei, patinaj artistic
20:45 ....Ştiri olimpice
21:15 ....Sanie (m), dublu
22:15 ....Schi fond (f) 5 km, stil liber pursuit
23:45 ....Hochei pe gheaţă (m), Rusia-calificată 1
00:45 ....Ştiri olimpice
01:15 ....Combinată nordică, schi fond 5 km
02:15 ....Sanie (m), dublu - reluare
03:15 ....Snowboarding (m), slalom uriaş paralel
04:15 ....Hochei pe gheaţă (m), Canada-Suedia
06:00 ....Schi fond (f) 5 km, stil liber pursuit - reluare
06:45 ....Hochei pe gheaţă (m), Cehia-calificată 2

TVR 2

16:50 ....Rezumatul zilei
18:00 ....Patinaj (m), program liber - rezumat
01:10 ....Hochei pe gheaţă, Canada-Suedia - transmisiune directă
[illegible]5:45 ....Hochei pe gheaţă, Finlanda-SUA - transmisiune directă

Program de concurs

18:00	Sanie (m), dublu Eugen Radu-Marian Tican, Cristian Stanciu-Robert Tăleanu	Utah Olympic Park
18:00	Curling (m), preliminarii 7: Franţa-SUA, Norvegia-Danemarca, Marea Britanie-Finlanda, Germania-Canada	The Ice Sheet at Ogden
18:00	Schi fond (f) 5 km, clasic	Soldier Hollow
19:00	Snowboarding (m) slalom uriaş paralel, finală	Park City Mountain Resort
19:00	Snowboarding (f) slalom uriaş paralel, finală	Park City Mountain Resort
20:00	Hochei pe gheaţă (m), turneul final, grupa D Rusia-calificată 1	E Center
20:30	Combinata nordică, echipe, 4x5 km, ştafetă	Soldier Hollow
20:30	Schi fond (f) 5 km, stil liber pursuit	Soldier Hollow
23:00	Hochei pe gheaţă (f) runda preliminară Kazahstan-Rusia	The Peaks Ice Arena
23:00	Curling (f), preliminarii 7: Marea Britanie-Elveţia, Japonia-Suedia, Germania-Canada, Norvegia-Rusia	The Ice Sheet at Ogden
00:45	Patinaj artistic dans, programul impus	Salt Lake Ice Center
03:00	Hochei pe gheaţă (m), turneul final, grupa C Canada-Suedia	E Center
04:00	Hochei pe gheaţă (m), turneul final Cehia-calificată 2	The Peaks Ice Arena
04:00	Curling (m), preliminarii 8: Finlanda-Norvegia, Canada-Elveţia, Franţa-Suedia, Marea Britanie-Danemarca	The Ice Sheet at Ogden
05:45	Hochei pe gheaţă (m) turneul final Finlanda-SUA	E Center

Reuter

Două ţinte de aur

Biatlonistul norvegian Ole-Einar Bjordalen (foto) a cucerit miercuri al doilea titlu la actuala ediţie a JO, în proba de sprint (10 km), după ce luni cîştigase şi la 20 de kilometri. Sportivul în vîrstă de 28 de ani, care a plecat în cursă printre ultimii, şi-a zdrobit adversarii, diferenţa faţă de al doilea clasat, germanul Sven Fischer, fiind de 24 de minute şi 51 de secunde. Bjorndalen, al cărui neastîmpăr s-a văzut din faptul că a participat şi la proba de schi fond de 30 km stil liber, sosind al şaselea, nu a ratat miercuri nici un foc şi a "alergat" într-un ritm sufocant. Aceasta este a treia medalie olimpică de aur din cariera nordicului, după cea obţinută la Nagano, tot la 10 km. La feminin, 7,5 km, s-a impus germanca Kati Wilhelm, urmată de compatrioata ei Uschi Disl.

Ammann şi-a dublat capitalul

Elveţianul Simon Ammann *(foto, la ceremonia de premiere)*, la numai 20 de ani, a devenit în decurs de numai patru zile dublu campion olimpic. După ce a cîştigat duminică proba de K90 de la sărituri cu schiurile, Ammann şi-a trecut în cont şi victoria de la K120, devansîndu-i pe polonezul Adam Malysz şi pe finlandezul Matti Hautamaeki. Puştanul nu s-a pierdut cu firea în faţa mai experimentaţilor lui adversari, printre care şi germanul Sven Hannawald. Acesta, care a evoluat ultimul în manşa a doua, a căzut şi a fost sever sancţionat de arbitri, dar chiar şi fără ratarea neamţului, Ammann ar fi ieşit pe primul loc. "Nu credeam niciodată că pot deveni campion", a spus Simon, care la Jocurile Olimpice de la Nagano obţinuse locul 35 la K90 şi locul 29 la K120.

Reuter

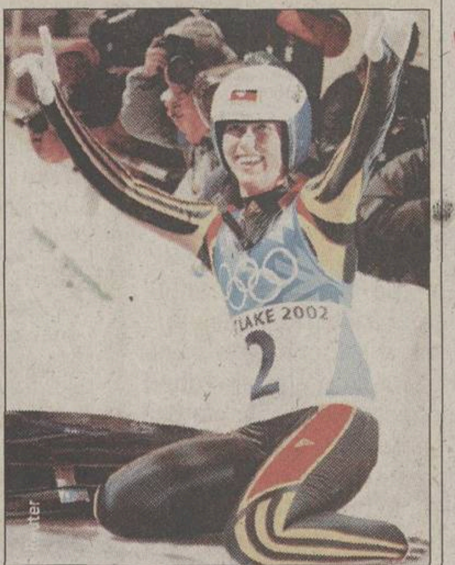
Reuter

Trio Crenvurşt

Podiumul probei de sanie individual feminin a fost ocupat sută la sută de reprezentantele Germaniei. Medalia de aur i-a revenit lui Sylke Otto (foto, 32 de ani), acesta fiind primul trofeu olimpic ce răsplăteşte eforturile nemţoaicei care a debutat la JO de la Albertville (1988). În urma lui Otto s-au clasat Barbara Niedernhuber şi Silke Kraushaar. Sylke Otto a *fost nevoită să depăşească o accidentare* gravă la piciorul stîng suferită la începerea sezonului, iar înaintea cursei olimpice medicul echipei i-a făcut o injecţie pentru a-i înlătura o durere din zona gîtului.

REZULTATE

Schi alpin, combinată (m): 1. Kjetil Andre Aamodt (Nor) 3:17,56; 2. Bode Miller (SUA) 3:17,84; 3. Benjamin Raich (Aut) 3:18,26; 4. Rainer Schoenfelder (Aut) 3:18,67; 5. Lasse Kjus (Nor) 3:19,80; 6. Paul Accola (Elv) 3:22,26; **biatlon (m), 10 km sprint:** 1. Ole Einar Bjoerndalen (Nor) 24:51,.3; 2. Sven Fischer (Ger) 25:20,2; 3. Wolfgang Perner (Aut) 25:44,4; 4. Ricco Gross (Ger) 25:44,6; 5. Wolfgang Rottmann (Aut) 25:48,8; 6. Pavel Rostovţev (Rus) 25:50,1... 42. Marian Blaj (Rom) 27:25,5; **biatlon (f), 7,5 km sprint:** 1. Kati Wilhelm (Ger) 20:41,4; 2. Uschi Disl (Ger) 20:57,0; 3. Magdalena Forsberg (Sue) 21:20,4; 4. Liv Grete Poiree (Nor) 21:24,1; 5. Florence Baverel-Robert (Fra) 21:27,9; 6. Galina Kukleva (Rus) 21:32,1...55. Dana Cojocea (Rom) 24:17,3... 61. Eva Tofalvi (Rom) 24:43,7... 72. Alexandra Rusu (Rom) 27:20,0; **curling (m), preliminarii 4:** Elveţia-Finlanda 5-6; Marea Britanie-Norvegia 6-7; Germania-SUA 9-8; Danemarca-Suedia 5-9; **preliminarii 5:** Marea Britanie-Germania 7-6; Canada-Franţa 8-1; Suedia-Elveţia 7-8; Norvegia-SUA 6-5; **curling (f), preliminarii 4:** SUA-Canada 4-6; Germania-Japonia 5-3; Norvegia-Elveţia 5-7; Suedia-Danemarca 9-11; **hochei pe gheaţă (f), runda preliminară:** Rusia-Canada 0-7; Suedia-Kazahstan 7-0; **hochei pe gheaţă (m), runda preliminară:** Elveţia-Belarus 2-1; Franţa-Ucraina 2-4; **sanie (f), individual:** 1. Sylke Otto (Ger) 2:52,464; 2. Barbara Niedernhuber (Ger) 2:52,785; 3. Silke Kraushaar (Ger) 2:52,865; 4. Angelika Neuner (Aut) 2:54,162; 5. Becky Wilczak (SUA) 2:54,.254; 6. Lilia Ludan (Ucr) 2:54,499; **sărituri cu schiurile, K120:** 1. Simon Ammann (Elv) 281,4 puncte; 2. Adam Malysz (Pol) 269,7; 3. Matti Hautamaeki (Fin) 256,0; 4. Sven Hannawald (Ger) 255,3; 5. Stefan Horngacher (Aut) 247,2; 6. Andreas Kuettel (Elv) 245,6; **short track (f), 1.500 m:** 1. Gi-Hyun Ko (CdS) 2:31,581; 2. Eun-Kyung Choi (CdS) 2:31,610; 3. Evghenia Radanova (Bul) 2:31,723; 4. Yang Yang (A) 2:31,791; 5. Alanna Kraus 3:05,002.

ARMA LUI CUPIDON

Lotul de biatlon al Franţei conţine nu mai puţin de trei cupluri de îndrăgostiţi. Florence Baverel şi Julian Robert au trecut în legalitate în anul 2000. Corinne Niogret şi Gilles Marguet trăiesc împreună de peste zece ani. Chiar şi Sandrine Bailly şi Ferreol Cannard, mezinii biatlonului, trăiesc de puţin timp o frumoasă poveste de dragoste. În afara echipei cocoşului galic, Raphael Poiree formează de mulţi ani un cuplu trainic cu norvegianca Liv-Grete Poiree.

ROMÂNI

Cădere de 50 de locuri

Eva Tofalvi, cea care a surprins o lume întreagă cu locul 11 ocupat la 7,5 km sprint, la Nagano, s-a clasat la Salt Lake City pe poziţia a 61-a

Dragoş Tieru-Hatu

Miercuri seară, Marian Blaj s-a clasat pe locul 42 în proba de 10 km sprint, în vremea în concursul feminin de 7,5 km sprint cea mai bine clasată sportivă din România a fost Dana Cojocea, care a terminat a 55-a. Eva Tofalvi s-a clasat a 61-a, iar Alexandra Rusu a ieşit pe locul 72 din 74 de competitoare. La short track, în cursa de 1.500 metri, Katalin Kristo s-a oprit în seriile de calificare. Ea a ocupat locul patru în grupa B, dar numai primele trei patinatoare au mers mai departe în semifinale. Astăzi vor intra în concurs cele două echipaje ale României la sanie dublu, Eugen Radu-Marius Tican (foto) şi Cristian Stanciu-Robert Tăleanu. Patinatoarea Roxana Luca a răcit puţin, dar speră să se refacă pînă la intrarea ei în concurs, săptămîna viitoare.

Forţată să trişeze

Arbitra franceză de la perechi, Marie Reine Le Gougne, a mărturisit că a fost supusă unor presiuni din partea federaţiei sale naţionale pentru a-şi da votul cuplului rus Elena Berejnaia-Anton Siharulidze pentru cîştigarea titlului olimpic. Le Gougne ar fi acordat note mari europenilor în defavoarea canadienilor Jamie Sale-David Pelletier, pentru a obţine sprijinul arbitrului rus de la dans pentru Marina Anisina şi Gwendal Peizerat. Skate Canada, federaţia ţării nord-americane, va contesta rezultatul probei de perechi de la Olimpiada de la Salt Lake City. Canadienii au precizat că nu vor ca medalia de aur să fie retrasă Elenei şi lui Anton, ci doresc să primească şi ei una. Pînă atunci, se pare că David Pelletier a uitat de necaz şi s-a distrat de minune, urcînd pe scenă şi făcînd spectacol la un concert (foto) al formaţiei Barenaked Ladies, desfăşurat la Medals Plaza din Salt Lake City.

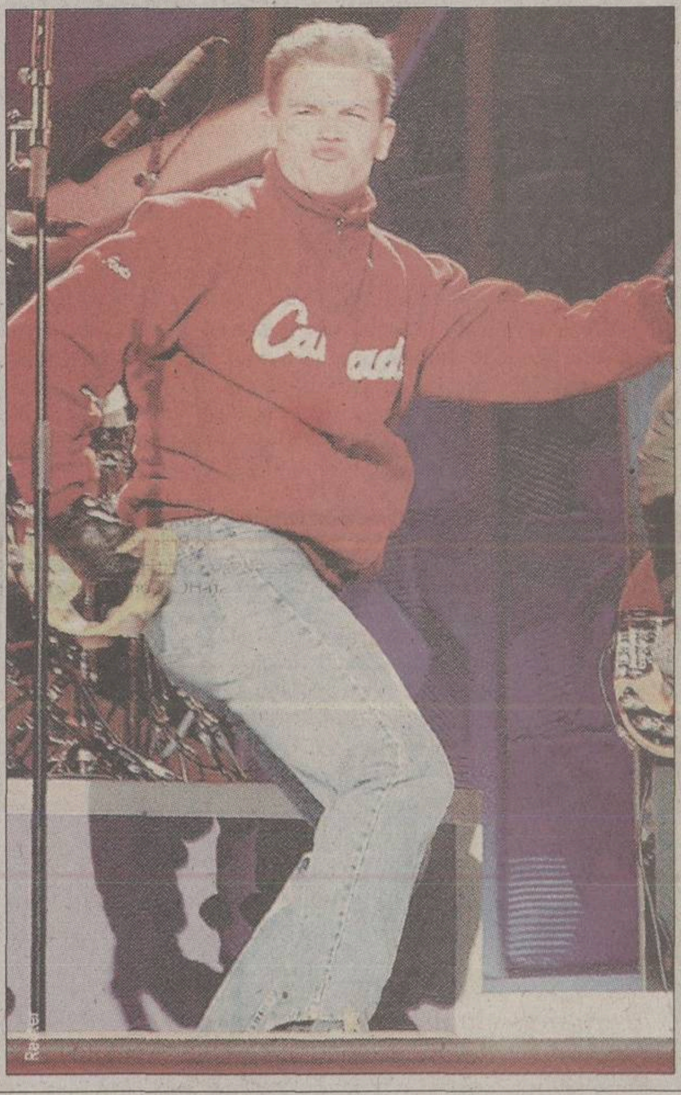

FOTO ŞOC

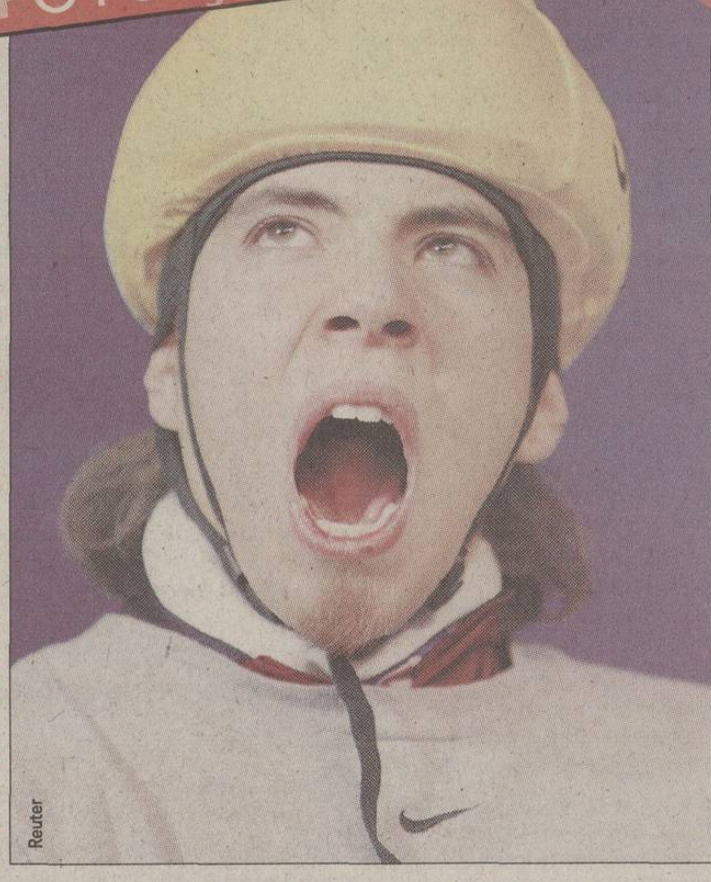
Reuter

Căscatul norocos

Americanul Apolo Anton Ohno, concurent la short-track, pare plictisit teribil de perspectiva de a lua startul pe ovalul de gheaţă de la Salt Lake Ice Center. După ce şi-a arătat măselele, Ohno s-a lansat în cursă, calificîndu-se în "sferturile" probei de 1.000 m, apoi a contribuit la calificarea echipei SUA în semifinale la 5.000 m. După care s-a dus, probabil, să doarmă.

Mai bine la sol

Doi voluntari privesc fascinaţi antrenamentele pentru proba de aerials feminin din cadrul schiului acrobatic. Şi se gîndesc, mai mult ca sigur, că uneori e preferabil să te afli pe pămînt solid decît în aer.

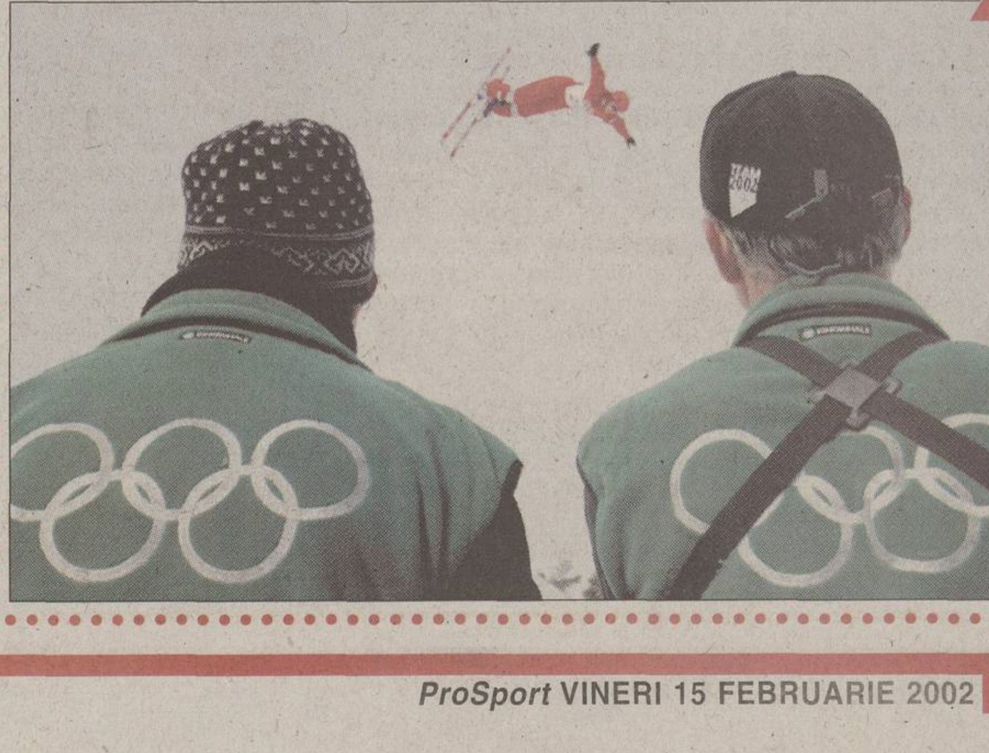

Alexandru Tudor a arbitrat ireproșabil întîlnirea amicală dintre reprezentativele Spaniei și Portugaliei, încheiată 1-1

"Centralul" român nu s-a lăsat deloc intimidat în fața unor vedete ca Morientes, Mendieta şi Figo

De IOAN BRATU şi CONSTANTIN POPESCU

PRIMUL PAS CĂTRE ELITĂ

Aflat în a treia categorie valorică, Tudor a trecut cu bine testul de care poate depinde ascensiunea lui în "First Class", treapta dinaintea "cremei" arbitrajului, "Top Class"

Cînd UEFA a decis ca "amicalul" Spania - Portugalia, programat pe stadionul "Montjuic" din Barcelòna, să fie oficiat de o brigadă din România, federaţia de la Madrid a solicitat la FRF delegarea celui mai bine clasat arbitru român pe lista FIFA. Conjunctura a făcut să nu fie aşa. "Corpodean e primul în top. Dar cum el trebuia să se prezinte la seminarul de la Monaco, l-am desemnat pe Alexandru Tudor, care e demult urmărit în perspectiva promovării", a explicat Nicolae Grigorescu, preşedintele Comisiei Centrale a Arbitrilor. Alegerea a însemnat o mare încercare pentru "centralul" bucureştean. În vîrstă de numai 30 de ani, acesta s-a aflat în faţa celui mai important reper din cariera sa de pînă acum, de care depindea urcuşul lui spre elita mondială, unde arbitrajul românesc nu mai are reprezentant de la Ion Crăciunescu încoace.

Tudor nu s-a lăsat copleşit de moment. Nu l-a afectat faptul că a trebuit să aibă de-a face cu veritabile vedete precum Morientes, Mendieta, Canizares ori Figo, Sergio Conceicao şi Joao Pinto. La fel, a rămas impasibil la tentativele de intimidare făcute de cei 43.000 de suporteri prezenţi pe arena unde Espanol îşi dispută meciurile "acasă", care deveneau furioşi în special cînd Figo, socotit marele trădător după ce a plecat de la FC Barcelona la Real, atingea mingea. Românul şi-a văzut pur şi simplu de misiunea lui. Nu s-a complicat, a fost permanent concentrat şi a reacţionat prompt la fazele mai fierbinţi, la care s-a aflat mereu foarte bine plasat. S-a adaptat perfect stilului de joc al celor două echipe şi a dat fluiditate meciului, fără a-l sugruma prin decizii pripite. Vorbind cu jucătorii doar cît trebuia, Tudor a mai dovedit fermitate, cînd nu s-a lăsat păcălit de căderile spectaculoase în careu ale lui Figo şi Munitis, şi personalitate, în momentul în care Couto a protestat cu patos după ce a primit un "galben" pentru fault, retezîndu-i scurt nemulţumirea. Avertismentul a fost acordat însă just, cum s-a întîmplat şi în cazul lui Figo, după ce acesta l-a atacat violent pe Juanfran.

Corectă şi discretă, prestaţia lui Alexandru Tudor a mulţumit pe toată lumea, fiindcă nici spaniolii, nici portughezii nu i-au reproşat nimic. Fără îndoială, "centralul" român a făcut miercuri un prim pas spre elită, pînă acum el arbitrînd doar întîlniri internaţionale de tineret.

EPA - Rompres

PRECIZIE. *Deşi fazele încinse de pe "Montjuic" nu au lipsit, cum a fost duelul dintre Figo (în alb) şi Tamudo, urmărit de Sergi, Alexandru Tudor (foto dreapta) a dat la toate un verdict exact*

ALEXANDRU TUDOR: "Am avut emoţii"

Cum a fost meciul?

A avut o calitate extraordinară, un nivel foarte înalt. Vă daţi seama că toţi fotbaliştii celor două echipe sînt superprofesionişti.

PRO Presa spaniolă consideră că te-ai descurcat foarte bine în fazele dificile.

La acest joc amical nu am avut observator, eu am încercat să-mi fac treaba cît mai bine şi mă bucur dacă se consideră că am reuşit. Arbitrajul este o muncă de echipă şi nu puteam să mă descurc fără sprijinul celor doi asistenţi, Mureşan şi Marodin, care m-au ajutat enorm. S-a întîmplat să am eu această şansă extraordinară de a arbitra o asemenea întîlnire cu protagonişti precum Figo, Joao Pinto, Morientes sau Mendieta şi sper că nu le-am înşelat încrederea celor care m-au delegat.

PRO Jucătorii au protestat la deciziile tale?

Nu, chiar dacă pe teren se aflau fotbalişti cu nume grele. Au o personalitate foarte puternică şi îţi încearcă vigilenţa, mai ales în primele minute ale partidei. Trag de tricou, faultează discret, apelează la tot felul de tertipuri, dar dacă eşti atent renunţă la ele şi nu-ţi mai fac probleme.

PRO Ai avut emoţii?

Am avut, e normal. Nu numai jucătorii au emoţii înaintea meciurilor, ci şi arbitrii, indiferent de echipele care se înfruntă. După cele 90 de minute am încercat să mă destind. Am fost cu colegii la un restaurant şi am mîncat peşte.

PRO Ţi s-a oferit vreun tricou de joc drept amintire?

Nu mai avem voie să primim nimic de la jucători la finalul unei partide. Regulile sînt foarte stricte în această privinţă. Mi-am cumpărat eu o cană cînd am ieşit în oraş.

DEZINTERES

Şefii arbitrajului n-au urmărit jocul

Partida Spania - Portugalia (1-1) a fost transmisă de TVE de la 22:45 ora României, post care se recepţionează pe majoritatea firmelor de cablu din ţara noastră. Surprinzător însă, nici preşedintele Comisiei Centrale a Arbitrilor, Nicolae Grigorescu **(foto)**, şi nici vreunul dintre membrii acestei instituţii nu a urmărit prestaţia lui Alexandru Tudor. Doar Vasile Avram a vizionat ultimul sfert de oră al întîlnirii: "S-a descurcat excelent pe final, poate doar la o singură fază a avut ceva probleme. La un atac violent din spate al lui Figo i-a arătat acestuia doar cartonaş galben. Cred că în campionatul intern îl elimina pe jucător". Preşedintele de onoare al CCA, Nicolae Rainea, mărturiseşte că "n-am ştiut la ce oră şi pe ce post se dă jocul. Am mare încredere în Tudor, va duce stindardul arbitrajului românesc la nivel internaţional. Sînt convins că îi va devansa pe ceilalţi de pe lista FIFA, pe care îi aşteptăm de atîta timp să confirme şi nu prea o fac". Foarte încrezător în viitorul arbitrului de 30 de ani s-a arătat şi Aron Huzu, membru în CCA. "Nu avea cum să nu arbitreze foarte bine. Are o dorinţă fantastică să-şi facă meseria cum se cuvine, mai ales la un meci ca ăsta, care înseamnă o poartă mare spre performanţă. Îl cunosc de mult pe Sandu, a trecut şi prin momente mai puţin plăcute în carieră, dar a răzbit şi va ajunge departe", a declarat Huzu, care n-a urmărit nici el partida.

CE ZICE PRESA

"Românul a fost corect"

Arbitrajul bun făcut de Alexandru Tudor miercuri seară a fost remarcat de mass-media din Spania şi Portugalia. Referindu-se la unul dintre momentele delicate, cotidianul madrilen "Marca" a scris că "arbitrul nu a greşit" atunci cînd românul nu a acordat penalty la plonjonul lui Munitis în careul lusitan. Un alt ziar spaniol, "El Mundo Deportivo", i-a acordat lui Tudor două stele, adică o "prestaţie obişnuită" pentru un joc care nu a ridicat probleme deosebite. Şi portughezii l-au apreciat pe Tudor. "Românul a fost corect şi a condus partida cu siguranţă", l-a caracterizat jurnalul "A Bola", doar "O Jogo" avînd o obiecţie: "Uneori, arbitrul a tolerat jocul mai aspru al spaniolilor. A părut că-i protejează".

Ford TDCi: Motoare diesel pe care merită să le conduci

... Aceasta este concluzia la care s-a ajuns în urma testării şi evaluării celor mai performante motoare diesel common-rail - TDCi - disponibile acum pentru modelele Ford Focus şi Ford Mondeo.

Reprezentantul general Ford pentru România, Romcar, declară că această ultimă tehnologie diesel va fi disponibilă treptat pentru întreaga gamă Ford.

Introducerea acestor motoare situează Ford printre primii producători de maşini care oferă acest nivel înalt de tehnologie diesel.

Performanţă şi calităţi dinamice

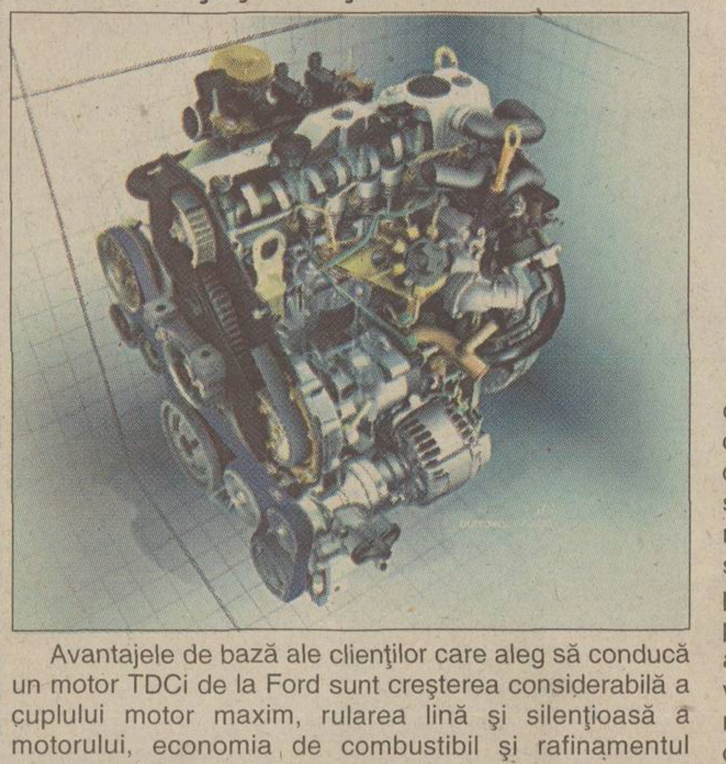

Avantajele de bază ale clienţilor care aleg să conducă un motor TDCi de la Ford sunt creşterea considerabilă a cuplului motor maxim, rularea lină şi silenţioasă a motorului, economia de combustibil şi rafinamentul condusului. Tehnologia avansată diesel common-rail oferă injecţii de combustibil flexibile, extrem de precise şi de înaltă presiune, care conferă o performanţă ieşită din comun şi emisii de noxe reduse.

Testele făcute de specialişti în domeniul auto au demonstrat că noua tehnologie diesel de la Ford a schimbat radical percepţia asupra prejudecăţilor asociate în mod tradiţional cu motoarele diesel - emisiile ridicate de noxe, mirosul greu şi zgomotul puternic. Acum motoarele de generaţia a doua common-rail au performanţe deosebite şi sunt proiectate să funcţioneze lin, silenţios şi fără fum; caracteristicile lor au devenit foarte apropiate de cele ale motoarelor pe benzină.

De exemplu, motorul Ford Duratorq TDCi de 115 CP de pe Focus încorporează tehnologia unică de mărire a cuplului motor introdusă pentru prima oară la Mondeo Duratorq Di. Acest sistem de creştere a cuplului motor (numit overboost) permite motoarelor să livreze o performanţă îmbunătăţită, mult mărită, atunci cînd şoferul are nevoie de forţă de acceleraţie sporită, absolut necesară în manevrele de depăşire la drum lung, în special la treptele de viteze 4 şi 5.

Motorul diesel common-rail de la Ford vine să completeze punctele forte pentru care Focus şi Mondeo au fost foarte apreciate încă de la momentul lansării, pentru că au introdus în segmentele lor noi niveluri de precizie, spaţiu interior mai larg şi confort sporit. Mai mult, cu un cuplu maxim de 250 Nm la 1850 rpm (vezi diagrama de mai jos) şi sistem overboost pentru o performanţă îmbunătăţită, motorul Duratorq TDCi contribuie semnificativ la menţinerea unei caracteristici deja recunoscute la Ford: calitatea rulării.

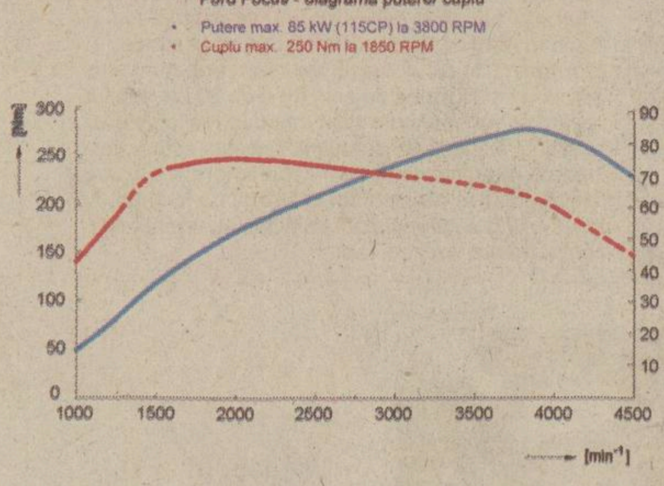

Mai multă putere

Pentru conducătorul auto, puterea mai mare obţinută de la un motor diesel premium şi flexibilitatea crescută a cuplului motor oferă plăcerea de a experimenta toate calităţile dinamice ale autovehiculului, fără a atrage după sine creşteri ale consumului de combustibil în condiţii normale de rulare. Puterea şi cuplul mult crescute situează gama TDCi în topul motoarelor diesel premium, putîndu-se compara lejer cu cele mai bune motoare Ford pe benzină. S-a căzut de comun acord între clienţii care au testat acest motor că "trebuie să te afli în spatele volanului ca să poţi aprecia la adevărata valoare cuplul motor obţinut şi cît de mult contribuie acesta la creşterea calităţilor dinamice ale maşinii". Concluzia clienţilor a fost că TDCi "este un diesel pe care merită să îl conduci".

Economie de combustibil necompromisă

Performanţa mult crescută a motoarelor diesel common-rail de la Ford nu se obţine cu un consum mai mare de combustibil. Mai mult chiar, eficienţa arderii la tehnologia common-rail oferă niveluri foarte mici ale consumului de combustibil. În ciuda unei creşteri de 30% în putere, cu noul Focus TDCi conducătorul auto obţine un consum mediu de combustibil de 5,5 l/ 100 km!

"O dată cu motoarele de tehnologie diesel common-rail de generaţia a doua putem să oferim noi niveluri de performanţă, rafinament şi eficienţă pentru clienţii noştri," afirmă Martin Leach, vicepreşedinte Ford Europa pentru Dezvoltarea Produselor.

Preţul unui model Focus TDCi începe de la 15.210 euro - la nivel premium de echipare, iar pentru Mondeo TDCi preţul începe de la 18.327 euro, de asemenea la nivel ridicat de echipare. Reprezentantul general în România al mărcii Ford - Romcar - invită doritorii să testeze cel mai performant motor diesel la sediul său din Bd. Expoziţiei nr. 2, Bucureşti, sau la reţeaua de dealeri Ford din întreaga ţară.

(P)

ASTRA SIBIU

SIBIU

12

Porumboiu are 32.000 de hectare

Ex-arbitrul internaţional, în prezent observator federal, a pus pe picioare în zona Moldovei un holding redutabil, fiind patronul a 6 societăţi pe acţiuni în cadrul cărora lucrează aproximativ 3.000 de oameni. Principalul obiect de activitate al acestui trust este agricultura. Adrian Porumboiu are în arendă 32.000 de hectare de pămînt în judeţul Vaslui şi în împrejurimi, pe care cultivă grîu, porumb, orz, rapiţă şi floarea-soarelui. Terenurile sînt exploatate cu utilaje ultramoderne, 250 de tractoare, 20 de combine şi două elicoptere pentru stropit culturile. În scurt timp, fostul deţinător al ecusonului FIFA va inaugura cel mai puternic centru zootehnic din ţară.

Foto: DECEBAL RĂDULESCU

PRO SPORT
EDIŢIE DE TRANSILVANIA
Director OVIDIU IOANIŢOAIA
Anul VI ● Numărul 1398 ● Sîmbătă 16 februarie 2002 ● 12 pagini ● Preţ 6000 Lei ● Internet: http://www.prosport.ro

NEAMȚU SE ZBATE ÎNTRE VIAȚĂ ȘI MOARTE

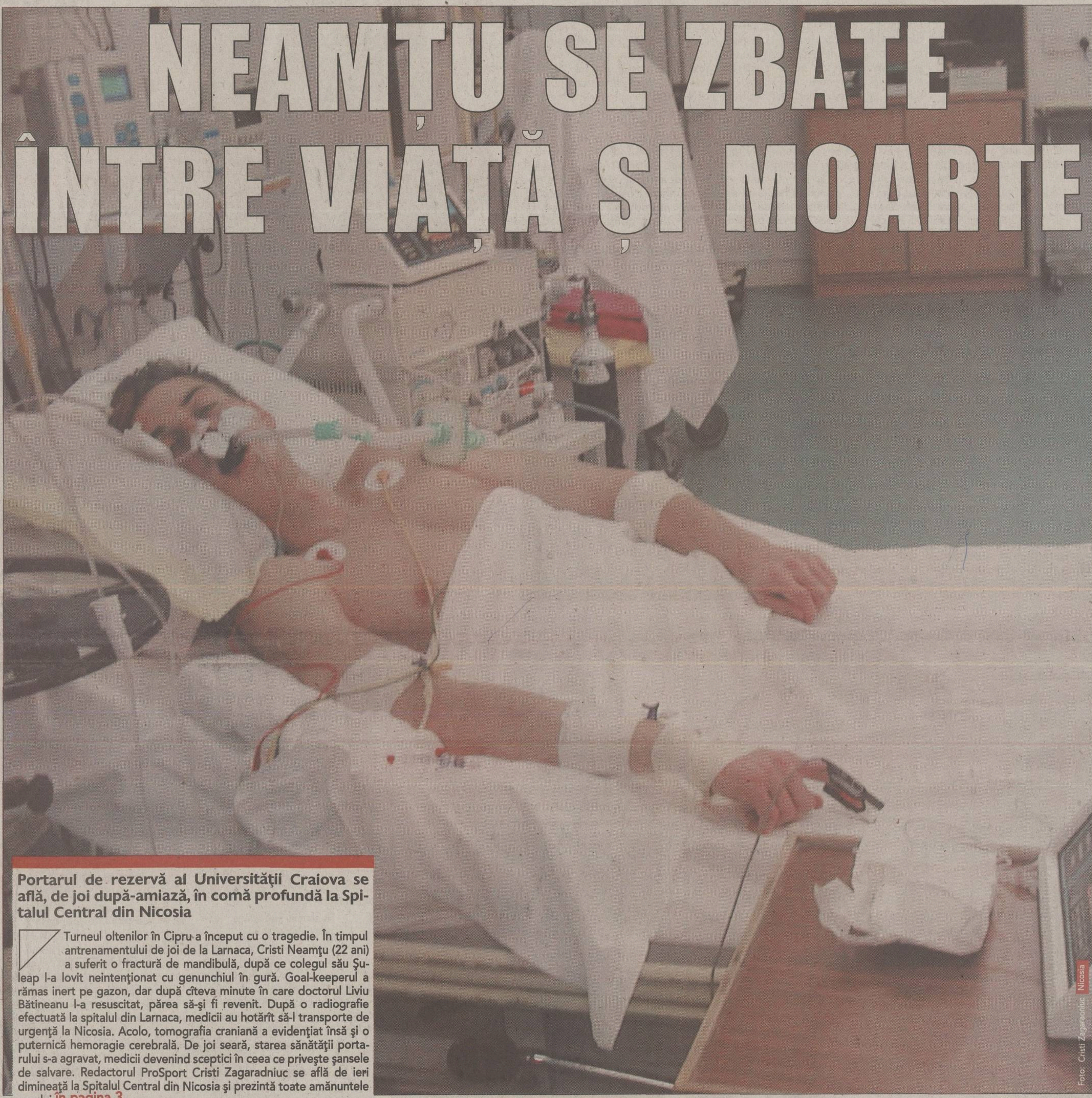

Foto: Cristi Zagaradniuc Nicosia

Portarul de rezervă al Universităţii Craiova se află, de joi după-amiază, în comă profundă la Spitalul Central din Nicosia

Turneul oltenilor în Cipru a început cu o tragedie. În timpul antrenamentului de joi de la Larnaca, Cristi Neamţu (22 ani) a suferit o fractură de mandibulă, după ce colegul său Şuleap l-a lovit neintenţionat cu genunchiul în gură. Goal-keeperul a rămas inert pe gazon, dar după cîteva minute în care doctorul Liviu Bătineanu l-a resuscitat, părea să-şi fi revenit. După o radiografie efectuată la spitalul din Larnaca, medicii au hotărît să-l transporte de urgenţă la Nicosia. Acolo, tomografia craniană a evidenţiat însă şi o puternică hemoragie cerebrală. De joi seară, starea sănătăţii portarului s-a agravat, medicii devenind sceptici în ceea ce priveşte şansele de salvare. Redactorul ProSport Cristi Zagaradniuc se află de ieri dimineaţă la Spitalul Central din Nicosia şi prezintă toate amănuntele cazului în pagina 3

***DRAMATIC.** Ieri, la secţia de terapie intensivă a clinicii din Nicosia, alături de Cristi Neamţu au stat medicul Universităţii, Liviu Bătineanu, antrenorul Florin Marin, precum şi consulul României în Cipru, Mircea Firan*

6

2002 PREMII

Am dat prima SupeRNova!

Cîştigătorul marelui premiu al lunii ianuarie, Gheorghe Preda, a primit ieri, la sediul redacţiei, cheile maşinii Dacia SupeRNova. La 10 zile după ce ProSport a publicat lista primilor 1001 cîştigători, Gheorghe Preda s-a suit la volanul autoturismului. Concursul continuă şi în luna februarie.

Hagi a mîncat scoici cu Sacchi, Koeman şi Serra Ferrer

Grigore Cartianu

La sfîrşitul meciului Franţa - România, antrenorul lui Ajax, Ronald Koeman, a încercat să-l convingă pe Bogdan Lobonţ să revină urgent în poarta echipei olandeze. Cum portarul, aflat sub contract cu Dinamo încă 5 luni, nu s-a grăbit să dea un răspuns, discuţiile au continuat, după miezul nopţii, la un restaurant de pe Champs-Élysées, în prezenţa impresarului Ioan Becali. Pentru o vreme, cînd s-au discutat generalităţi, la aceeaşi masă s-au aflat, între alţii, Gheorghe Hagi, Lorenzo Serra Ferrer (antrenorul Barcelonei) şi Arrigo Sacchi (tehnicianul care a dus Italia în finala Campionatului Mondial din 1994). Cei prezenţi au mîncat scoici şi au băut bere.

FC Argeş a cîştigat "Winter Cup"

Cristi Marinescu

Ieri, în finala mare a turneului de la Norcia, FC Argeş a învins cu 1-0 pe Polonia Varşovia, prin golul înscris de Crivac în minutul 71. În partida pentru locurile 3-4, Steaua a pierdut cu 2-0 (2-0) meciul cu formaţia moldoveană Zimbru Chişinău. Amănunte în pagina 7.

Valencia va renunţa la Adrian Ilie

Constantin Popescu

FC Valencia a hotărît să nu-i mai prelungească lui Adrian Ilie contractul scadent pe 30 iunie. Potrivit cotidianului local "Levante", conducerea clubului spaniol a luat această măsură deoarece e nemulţumită de randamentul lui Ilie, precum şi de faptul că, joi, el şi-a pierdut statutul de comunitar B, decizie pe care o poate însă contesta în 10 zile. Viitorul "Cobrei", care nici măcar n-a fost convocat la ultimele trei etape din Primera Division, ar putea fi la Betis. Gruparea din Sevilla caută de zor un atacant, iar Ilie este considerat o variantă excelentă mai ales că nu va costa nimic.

Blaturi la handbal!

Mihai Baltag
(Buzău)

Miercuri seara, la şedinţa tehnică a turneului de sală de la Buzău, preşedintele Federaţiei Române de Handbal, Cristian Gaţu, a atras atenţia echipelor din liga masculină în privinţa meciurilor strategice, ameninţînd că blatiştii vor fi pedepsiţi. După prima zi a turneului, conducerea FRH a trecut la fapte, considerînd suspectă victoria formaţiei CSU Galaţi asupra braşovenilor de la Dinamo, 26-21. "Am apreciat că jocul nu s-a desfăşurat în spiritul fair-play-ului", a declarat Mihai Marinescu, secretarul FRH. Cazul va fi analizat luni, 18 februarie, în Comitetul Executiv al federaţiei, echipele riscînd penalizarea cu un punct şi pierderea meciului direct cu 0-10.

CONCRET

DE
OVIDIU
IOANIŢOAIA

Alt fotbal, altă lume

După testul cu Franţa merită în primul rînd reţinut că "tricolorii" n-au ieşit nici cu palmaresul, nici cu moralul şifonate din confruntarea cu campionii mondiali. Întrucît am mai spus că ei puteau face o figură şi mai frumoasă, nu mai revin, oprindu-mă azi asupra unor aspecte care, deşi secundare, vin să ilustreze uriaşa diferenţă dintre fotbalul de pe malurile Senei şi, prin comparaţie, cel de pe malurile Dîmboviţei.

Întins pe 17 hectare, Stade de France a fost inaugurat la 27 ianuarie 1998. El reprezintă nu doar o arenă capabilă să găzduiască 80.000 de oameni la meciuri şi 100.000 la spectacole, ci şi un consorţiu de sine stătător, cu vreo 1.500 de angajaţi. În interiorul acestei farfurii zburătoare te impresionează curăţenia, de parcă ai păşi într-o farmacie, nu într-un stadion, dar şi organizarea impecabilă. Totul e controlat şi supravegheat atent, fiecare uşă, şi sînt de ordinul sutelor, fiind păzită de cîte 2-3 cerberi în uniforme negre, ca şi culoarea pielii lor. Pe unde ai voie să treci, îţi permite biletul sau acreditarea, treci ca prin brînză. Pe unde n-ai voie însă, nu treci niciodată, indiferent ce şiretlicuri ai inventa. Te prefaci că n-ai înţeles şi încerci în altă parte, dar te izbeşti de acelaşi refuz politicos şi ferm, care te duce cu gîndul că mai uşor intri, să zicem, în birourile de la Élysée decît la vestiarele de la Stade de France. Unde scrie "Interdit" aşa rămîne pentru toţi, fără excepţie, interdicţie pe care francezii, cărora nu prea le place să-i opreşti de la ceva, au ajuns s-o respecte cu sfinţenie. N-am văzut pe nimeni protestînd, dînd buzna sau ameninţînd personalul, cum se întîmplă la noi, că va avea necazuri dacă nu-l lasă pe el, persoană importantă, să meargă unde-i trece prin cap.

Altfel, evacuarea celor 80.000 de suporteri de pe Stade de France s-a produs miercuri noapte într-o ordine desăvîrşită. Ploua zdravăn, dar fiecare îşi aştepta civilizat rîndul la autobuz, la metrou sau la tren. În staţiile de la Saint Denis, suburbia unde se află stadionul, mijloacele de transport special aduse se înşirau precum mărgelele pe aţă, urcai în trenul electric ce deserveşte regiunea pariziană, aşa-numitul RER, care şi pleca, pentru ca o altă garnitură să tragă imediat la peron. Fireşte, un bilet la Franţa-România a costat destul, cel mai ieftin ridicîndu-se la 20 de euro, echivalentul a peste jumătate de milion de lei. Ca plătitorul lui, simplul spectator, să se simtă însă în siguranţă şi relaxat, cu gîndul doar la meci, cei implicaţi n-au sărit în foc, doar şi-au făcut bine treaba pentru care, la urma urmei, îşi iau salariile. Alt fotbal pe malurile Senei, dar şi altă lume, nu-i aşa?

MONDEN

Pippo stă pe Arcuri

***DULCE CONSOLARE.** Aflat de zece săptămîni pe tuşă, Inzaghi şi-a găsit refugiul în braţele Manuelei Arcuri, pe care italienii o consideră cea mai sexy femeie a momentului*

Indisponibil pînă în martie, Filippo Inzaghi (foto) face recuperare cu prezentatoarea ediţiei din acest an a Festivalului de muzică de la San Remo, Manuela Arcuri

Daniel Scorpie

De cînd a plecat de la Juventus, lui Inzaghi parcă i-au ieşit toate pe dos. Atît în planul carierei, cît şi sentimental. Accidentat grav la genunchi pe 2 decembrie, Pippo s-a despărţit apoi şi de logodnica lui, Samantha de Grenet. Atacantul Milanului nu era ţipul care să suporte mult marcajul strîns al unei femei, oricît de atrăgătoare ar fi fost. 2002 se anunţă însă promiţător pentru cel care ne-a marcat 3 goluri în preliminariile CM. Inzaghi şi-a reluat antrenamentele, iar recuperarea decurge foarte bine. Mai ales de cînd are o nouă prietenă.

Între şedinţele în sala de gimnastică sau la piscină, Pippo se întîlneşte pe ascuns la vila sa din Gallarate cu Manuela Arcuri. Ultima cucerire e actriţă şi are 25 de ani. A pozat pentru calendarele revistei "Panorama" şi este cea mai dorită femeie din Italia. Nu degeaba a fost aleasă să prezinte ediţia din acest an a celebrului Festival de muzică de la San Remo. Filippo şi Manuela se feresc de paparazzi şi dintr-un alt motiv. Focoasa brunetă s-a îmbolnăvit de varicelă şi trebuie să stea acum în casă, riscînd să rateze San Remo.

ARBITRI

“Am pregătit acest joc cu două luni înainte”

Arbitrul întîlnirii Spania - Portugalia (1-1), Alexandru Tudor, a vizionat casete cu partide ale celor două echipe şi a cerut detalii despre jucători

APRECIAT. Alexandru Tudor s-a antrenat ieri în complexul “Lia Manoliu”. Cei care au văzut partida Spania - Portugalia (1-1) spun că golul egalizator al lui Morientes a fost precedat de un henţ, arbitrul român aplicînd excelent legea avantajului

Ioan Bratu

Brigada românească formată din arbitrii Alexandru Tudor, Nicolae Marodin şi Ioan Mureşan, care a condus meciul amical Spania - Portugalia (1-1), a revenit în ţară joi noaptea, la 24:15. "Am ales această variantă deoarece doream să ne intersectăm cu Sorin Corpodean, care se întorcea de la Monte Carlo. Însă el a plecat mai devreme, cu o altă cursă", a spus Tudor. Arbitrul bucureştean nu a sărit însă peste şedinţa zilnică de pregătire, programată ieri după-amiază pe un teren din Complexul "Lia Manoliu". El se afla încă sub impresia partidei pe care a arbitrat-o: "Atmosfera a fost extraordinară, chiar dacă stadionul nu era plin. Catalanii văd pe CF Barcelona drept echipa lor naţională, aşa că au venit doar vreo 40.000 de spectatori la meci, care s-a disputat pe arena unde joacă «acasă» Español. Cred că acest joc ar putea fi o rampă de lansare pentru mine şi sînt sigur că voi mai arbitra Spania".

Tudor mărturiseşte că a pregătit acest joc timp de două luni, împreună cu cei doi asistenţi: "Am vizionat mai multe casete, iar la stadion am discutat cu arbitrul de rezervă care era spaniol, Tellez Sanchez. El mi-a spus, spre exemplu, că Nadal nu vorbeşte decît catalana. Înainte de joc, cele două echipe au venit să salute brigada şi m-am adresat lui, în calitate de căpitan, în limba spaniolă. Pe teren am vorbit mai mult în engleză cu jucătorii. Dar nu prea au fost discuţii, sînt profesionişti şi se concentrează doar la joc, la efortul prelungit pe care-l depun, n-au timp de dialoguri cu arbitrii. Ei se gîndesc doar la evoluţia lor, fiindcă dacă stau la vorbe înseamnă că nu le pasă de echipă şi antrenorii nu-i iartă. În schimb, te testează dacă eşti vigilent, chiar şi prin limbajul trupului, prin mişcările pe care le execută".

Tînărul arbitru FIFA a fost contestat în această iarnă de reprezentanţii cîtorva echipe, care i-au reproşat că a fost prea intransigent la jocurile amicale. "La nivel înalt, nu există noţiunea de «amical». E diferenţă mare de atitudine. Acolo sînt doar jocuri de pregătire, în care fotbaliştii se străduiesc să fie cît mai motivaţi, să evolueze cît mai bine pentru că atunci se cristalizează formulele de echipă şi pot să arate tehnicienilor că merită să conteze pe ei. Noi, românii, sîntem avantajaţi că lucrăm tot timpul sub presiune şi asta ne căleşte". În timpul transmisiei televizate, postul spaniol TVE a luat mai multe prim-planuri cu Tudor, care părea că a transpirat abundent. "Este adevărat, am asudat din belşug. E normal, dacă te gîndeşti la viteza cu care se derulau fazele, una rar întîlnită la un joc de fotbal în România. Atacantul spaniol Tristan scoate 10,5 secunde pe suta de metri. Cînd pleacă pe contraatac eşti pierdut dacă nu ţii pasul, nu poţi să vezi bine faza. Surprinzător însă, în perioada petrecută în Spania m-am îngrăşat cu un kilogram, probabil fiindcă am băut foarte multe lichide", a încheiat arbitrul.

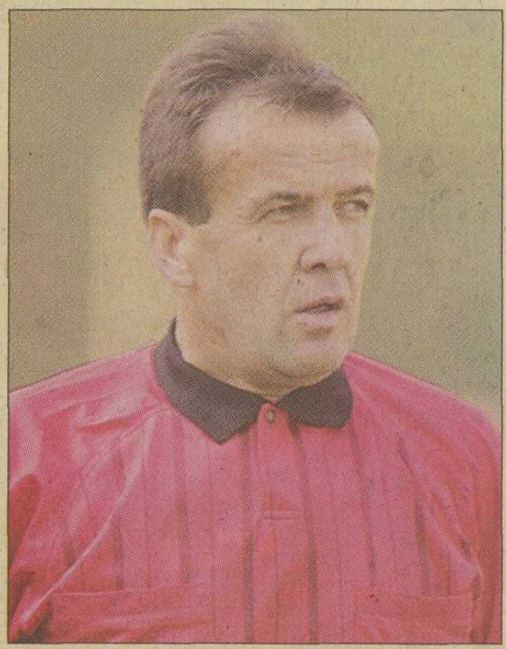

Mureşan impresionat de Portugalia

Asistentul timişorean Ioan Mureşan *(foto stînga)*, care, împreună cu Nicolae Marodin *(dreapta)*, a completat brigada condusă de Tudor, a fost încîntat de evoluţia Portugaliei. “Au o echipă foarte bună, eu o văd ca una dintre favoritele la titlul mondial. Jocul s-a disputat într-un ritm infernal. Nu e greu să arbitrezi o astfel de partidă dacă există respect, pentru că regulamentul este acelaşi peste tot. Trebuie doar să fii atent, să nu fii depăşit de viteza de derulare a fazelor. Am rămas plăcut surprins cînd preşedinţii celor două federaţii au intrat la cabine după meci şi ne-au felicitat”, a spus Mureşan. Tuşierul afirmă că “a fost o adevărată plăcere să privesc tribunele. Oamenii erau destinşi, se citeam pe feţele lor liniştea şi traiul bun. Nu a existat nici un pic de ostilitate pe parcursul partidei”. O experienţă interesantă pentru arbitrii români a fost vizitarea stadionului Nou Camp pe care evoluează CF Barcelona. “Au un respect deosebit pentru tradiţie. În muzeul clubului am văzut ghetele lui Ronald Koeman, mingea cu şiret folosită în primul joc şi biroul preşedintelui care a înfiinţat gruparea, păstrat intact, cu mobilierul de-atunci. Au păstrat chiar şi pălăria acestuia. Despre sala de trofee, nici nu poţi să vorbeşti. E uluitoare!”, a încheiat Mureşan. Celălalt asistent, Nicolae Marodin, spune că “o astfel de experienţă îţi dă multă tărie. Arbitrezi de plăcere meciuri de asemenea calitate şi cred că ne-am ridicat la nivelul întîlnirii”.

Comandă acum prin mandat poştal

BIBLIOTECA ProSPORT

Hagi 110.000 lei
- Povestea vieţii intime şi sportive a lui Gheorghe Hagi
- Cea mai bine vîndută carte românească în anul 2000
- Ediţia a III-a adusă la zi

Istoria nefardată a cîştigării Cupei Campionilor Europeni
SuperSteaua 100.000 lei

Mexico 70 80.000 lei
Prima carte din seria Campionatelor Mondiale văzute de Ioan Chirilă

Zile şi nopţi pe stadion 50.000 lei
Cele mai frumoase amintiri sportive ale lui Ioan Chirilă

Învingătorul lui Cruyff 70.000 lei
Povestea fabuloasă a Campionatului Mondial din 1974

Retrospectiva anului sportiv 2001, în imagini şi texte de neuitat
Anul Sportiv 2001 50.000 lei

- Trimite prin mandat poştal suma corespunzătoare cărţii pe care doreşti să o achiziţionezi.
- Completează în spaţiul rezervat destinatarului numele Aurelia Tudose la ProSport şi OP 31, CP 66, sector 2 Bucureşti în spaţiile corespunzătoare adresei.
- Scrie numele, adresa şi numărul tău de telefon (CLAR, CU LITERE DE TIPAR) în spaţiul rezervat expeditorului, atît pe mandat, cît şi pe cupon, conform modelului.
- Vei primi cartea în două săptămîni de la data la care ai expediat banii. Toate cheltuielile de expediţie sînt suportate de ProSport.
- În cazul în care doreşti mai multe cărţi, trece suma totală, iar pe spatele mandatului scrie care sînt acestea

Cărţile de mai sus pot fi cumpărate şi direct de la sediul redacţiei ProSport, din B-dul Ferdinand 99, în fiecare zi, de luni pînă vineri, între orele 10:00-18:00. Pentru relaţii suplimentare sunaţi la 205.22.66.

CUPON MANDAT POŞTAL
EXPEDITOR ADRESA
ION IONESCU
str. ORHIDEELOR, nr. 17, cod 8700, CONSTANŢA, jud. CONSTANŢA, tel: 041/355.698

MANDAT POŞTAL
Lei 100.000/110.000/50.000/80.000/70.000
o sută mii lei
Destinatar AURELIA TUDOSE LA PRO SPORT
Str. OP 31, CP 66
Localitatea Bucureşti
Sectorul 2
Expeditor ION IONESCU
Telefon 041/355.698
Str. ORHIDEELOR Nr. 17
cod 8700 Localitatea CONSTANŢA Judeţul CONSTANŢA

TINERET / INTERVIU

Le-a cîntat Blondy!

Pe lîngă cele trei meciuri de pregătire susţinute la Gyula, componenţii lotului de tineret au fost prezenţi şi la spectacolul cunoscutei trupe pop

Foto: ProSport

Ioan Viorel

După turneul întreprins luna trecută în Italia, "naţionala" de tineret a fost în perioada 10-15 februarie la Gyula, în Ungaria. De data aceasta, antrenorul Ion Moldovan a preferat să alcătuiască un alt lot, pentru a avea o bază de selecţie mai largă în perspectiva jocurilor din preliminariile CE şi a turneului olimpic

PRO Mulţumit de turneu, domnule Moldovan?

Am rămas încîntat de aceşti tineri jucători, unii dintre ei din diviziile B sau C, de modul cum au reuşit ei să se adapteze atît de rapid la cerinţele fotbalului modern. Iar condiţiile oferite de organizatori au fost super, nu alta.

PRO Se vor regăsi măcar 2-3 dintre ei în lotul pe care îl veţi alcătui pentru preliminarii?

Dacă se vor regăsi? Mie tare îmi este teamă că în 6 luni unii vor ajunge chiar să fie transferaţi în campionate puternice din Europa!

PRO Aveţi vreun remarcat special?

Remarcaţi speciali ar fi toţi, dar, ca să dau doar cîteva nume, i-aş pomeni pe rapidistul Bandi, care îmi pare copia perfectă a lui Contra, pe liberoul Tamaş, de la Tractorul Braşov, care va deveni un nou Boc al fotbalului românesc, pe Forminte, de la Ceahlăul, pe care eu îl văd într-una dintre echipele mari din campionatul nostru, dar şi pe Coţan, de la FC Bihor, pe Mărginean, de la UTA, pe Grigore, de la Rapid, sau pe Albinaru, de la Metalul Plopeni.

PRO A fost şi cineva care v-a nemulţumit?

Fetele de la Blondy, care au spus despre antrenori că ar trebui să scoată capul de sub masă şi să se uite mai mult la tinerii jucători! Da, asta n-o ştiaţi, dar domnul Vizer, patronul lui FC Bihor, le-a adus special pe fete pentru a cînta la Gyula, acolo unde se află o comunitate românească destul de puternică. La spectacolul care a avut loc la hotelul Parc am fost şi noi, şi băieţii de la FC Bihor, iar atmosfera a fost extraordinară. La un moment dat, fetele l-au luat cu ele pe scenă pe Marincău, fundaşul nostru central, care e tot blond, şi care a dansat şi a cîntat cu ele, live, melodia "Numele tău".

PRO Pe dumneavoastră nu v-au urcat pe scenă?

Nu, pentru că dacă de cîntat aş fi scos-o eu la capăt, cu dansul ar fi fost mai greu. Dar i-am avut ca reprezentanţi acolo, sus, pe Nae Manea, pe Vava Cheran şi pe Zoli Iaşko.

Ienei l-a convins pe primarul din Gyula

Alături de lotul de tineret, la turneu a fost prezent şi Emeric Ienei *(foto)*, căruia antrenorul Moldovan chiar a ţinut să-i mulţumească pentru sprijinul acordat. De pildă, înaintea primului meci cu FC Bihor, un reprezentant al clubului local nu a vrut să lase cele două echipe româneşti să intre pe teren, sub motiv că acesta este ud şi se poate strica. Cum formaţia din Gyula este sub patronajul primăriei, nea Imi a luat legătura - prin intermediul administratorului bazei - cu primarul oraşului, care şi-a dat acordul ca meciul să se joace pe terenul principal.

Echipa tip

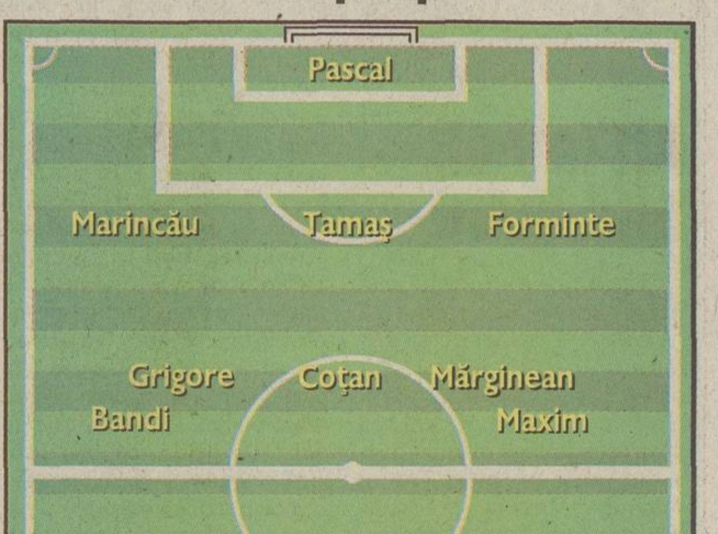

Rezultatele din turneu

- 0-2 cu FC Bihor
- 1-0 cu Karpatia Ivanov-Frankovsk (Ucraina), a marcat Maxim
- 3-1 cu FC Bihor, au marcat Maxim, Gado şi Albinaru

CORESPONDENȚĂ

Din Nicosia
text și foto
de la
CRISTI
ZAGARADNIUC

U CRAIOVA / DRAMĂ

În comă de joi după-amiaza

După o ciocnire violentă cu Marius Şuleap, survenită în timpul unui antrenament, portarul Cristi Neamţu a suferit o fractură de mandibulă şi o hemoragie cerebrală

Joi dimineaţă, spre sfîrşitul primului antrenament al zilei, Neamţu s-a accidentat extrem de grav şi la peste 30 de ore de la incident el încă se află în comă profundă. De altfel, fotbalistul s-a aflat la un pas de moarte chiar din momentul ciocnirii involuntare cu unul dintre coechipieri, Marius Şuleap.

Concret, mijlocaşul şi-a preluat o minge un pic prea lung, Neamţu, ca orice portar, a ieşit să-l blocheze, iar în cădere Şuleap l-a lovit neintenţionat cu genunchiul în mandibulă. Faza părea atît de banală, încît nimeni nu i-a dat prea mare atenţie. Cristi a vrut să se ridice, însă s-a prăbuşit la loc, moment pe care l-a observat un alt portar, Tudor. Şi-a dat imediat seama că e ceva grav şi a început să strige după coechipieri şi doctor. Primul a ajuns lîngă el Daniel Rednic, a cărui mamă este medic, şi împreună cu Danciu a încercat să-i descleşteze mandibula, pentru a-i scoate limba înghiţită. Fotbalistul a dat semne că-şi revine, dar imediat Florin Marin a cerut să fie transportat la spital. Unul foarte aproape, unde salvarea şi doctorul echipei au ajuns în cîteva minute. Radiografia efectuată a reliefat o fractură de mandibulă, iar pierderea cunoştinţei era pusă pe seama loviturii. Totuşi, doctorii, parcă presimţind ceva grav, au hotărît să-l urce în salvare şi să-l trimită pentru o tomografie la Nicosia, la cel mai bun spital din Cipru.

Consulul României a venit urgent la spital

Tomografia a scos la iveală că şi creierul era afectat de nişte vase de sînge sparte şi imediat pacientul a fost dus la terapie intensivă. "Sper ca medicii şi Dumnezeu să-l ajute să-şi revină. Nici nu-mi vine să cred că s-a putut întîmpla aşa ceva", spunea Florin Marin, ieri, pe culoarele Spitalului Central din Nicosia. Din momentul internării, lîngă Cristi a rămas permanent medicul echipei, Liviu Bătineanu, în timp ce antrenorul a decis să plece şi el ieri la prînz din Larnaca, renunţînd chiar să asiste la primul meci amical pe care echipa sa l-a disputat în turneu: Tot Marin a sunat şi la Ambasada României din Cipru, ambasadorul Costin Georgescu asigurîndu-i pe cei de la Universitatea de tot concursul său. De altfel, în jurul orei 15:00, la Neamţu au venit consulul României, Mircea Firan, şi soţia acestuia, medic de profesie. Ei au discutat cu doctorii ciprioţi, pe care i-au rugat, "deşi la felul cum profesează nici nu mai era nevoie de asta", să nu ţină cont de nici un ban în aplicarea tratamentului, "numai să fie băiatul bine".

Joi, cînd au ajuns la spital, românii au vrut să ofere asigurarea medicală a portarului, însă ciprioţii nici nu au vrut să discute despre aşa ceva în acel moment. "E vorba de viaţa unui om şi nu se pune problema de bani. Să treacă el peste asta şi apoi avem timp", a răspuns medicul care era de gardă. Fotbalistul este îngrijit de doi doctori care au specializările făcute în America, astfel că din acest punct de vedere totul este în regulă.

Colegii de echipă ai lui Neamţu nici nu ştiu că situaţia portarului este gravă. Pentru a nu-i nelinişti, lor li s-a spus că fractura de mandibulă a dus la internarea lui Cristi.

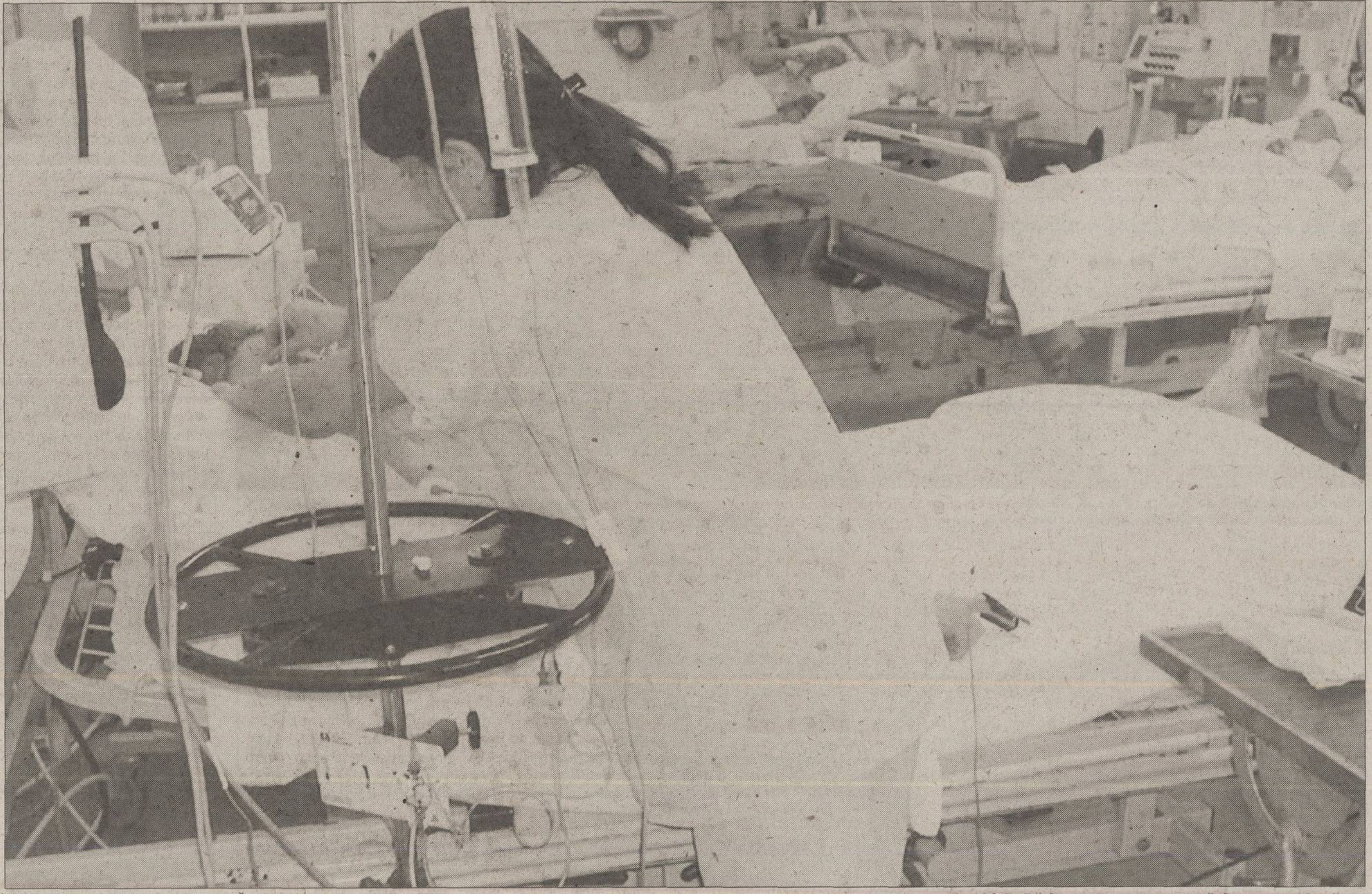

TENSIUNE APROAPE NORMALĂ. *Asistenta cipriotă îl supraveghează atent pe Cristi, ţinut în viaţă cu ajutorul aparatelor. Medicul Liviu Bătineanu spunea aseară, la ora 19:30, că tensiunea acestuia e aproape de normal, 10 cu 6. Un om sănătos are 12 cu 7*

> **Situaţia este critică. Este sub supraveghere atentă, monitorizat, şi se fac toate eforturile pentru revenirea lui Cristi. Să-l ajute Dumnezeu!**
>
> Liviu Bătineanu,
> medicul Universităţii Craiova
>
> **Nu-mi vine să cred ce s-a întîmplat cu Neamţu. Cînd eram la Craiova, l-am ţinut mereu lîngă mine. Îl pregăteam special la antrenamente şi eram convins că o să ajungă un portar de valoare. Sper, totuşi, ca pînă la urmă, cu ajutorul lui Dumnezeu să-şi revină**
>
> Florin Prunea,
> fost coechipier cu Neamţu în sezonul '99-2000

ΑΠΑΓΟΡΕΥΕΤΑΙ Η ΣΤΑΘΜΕΥΣΗ
ΤΜΗΜΑ ΑΤΥΧΗΜΑΤΩΝ & ΕΠΕΙΓΟΝΤΩΝ ΠΕΡΙΣΤΑΤΙΚΩΝ

CEL MAI BUN SPITAL. *Portarul Universităţii a fost transportat la cea mai modernă unitate medicală din Cipru, Spitalul Central din Nicosia*

Neţoiu şi mama lui Neamţu pleacă azi la Nicosia

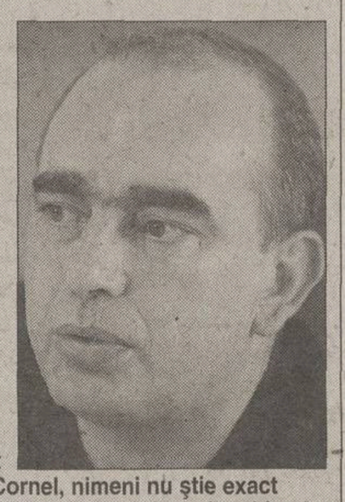

Alertat de starea critică a lui Neamţu, Gigi Neţoiu *(foto)* a intenţionat să meargă în Cipru încă de ieri, dar a renunţat la idee întrucît vinerea nu sînt curse aeriene către Insula Afroditei. Patronul Universităţii va ajunge totuşi la Nicosia în această seară, în avion urmînd să urce şi mama portarului, Ioana Neamţu. "Oricum, era practic imposibil să plecăm mai repede în Cipru, deoarece mama lui Cristi n-avea paşaport şi nici măcar buletin. Sper ca formalităţile de rigoare să se rezolve în timp util şi să ajungem lîngă băiat cît mai repede", a mărturisit Neţoiu. Despre tatăl lui Neamţu, Cornel, nimeni nu ştie exact unde se află, părinţii fotbalistului fiind divorţaţi de mai mulţi ani.

0-1 CU DNEPR

Ieri, în primul joc de verificare din cadrul turneului pe care îl întreprinde în Cipru, Universitatea Craiova a pierdut cu scorul de 0-1 (0-1) în faţa formaţiei ucrainene Dnepr Dnepropetrovsk. Singurul gol al partidei a fost marcat de Baldovin (min.15) în proprie poartă. În lipsa antrenorului principal Florin Marin, echipa a fost condusă de secundul Cristi Popovici, care a trimis în teren următoarea formaţie: Preda - Baldovin, Crăciunescu, Vochin - Dobre, Danciu, Burcă, Grigorie, Frăsineanu - V. Iacob, Bărcăuan. Pe parcursul celor 90 de minute au mai jucat D. Tudor, Dragomir, D. Alexa, D. Rednic, Bălace şi Vrăjitoarea.

PROFIL

"Schmeichel din Bănie"

Foto: ProSport

CRISTIAN NEAMŢU

- Născut: 22.08.1980, Craiova (Dolj)
- Debut în Divizia A: 02.06.1999, în partida Universitatea - CSM Reşiţa 0-1
- Meciuri / goluri în Divizia A: 2 / 0
- A mai jucat la: UFC Electro Craiova ("B", 2000-2001) şi Rocar Bucureşti ("B", 2001-2002)

Cristi Neamţu a debutat în prima divizie la nici 19 ani, pe 2 iunie 1999, apoi a făcut minuni într-un meci din Giuleşti, după care a dispărut încet, încet din prim-plan

Născut pe 22 august 1980, Cristi Neamţu a început fotbalul la piticii Universităţii, formaţia la care a visat dintotdeauna să joace, mai ales că e craiovean get-beget. La 18 ani a fost cooptat în lotul mare, iar în ultima etapă a campionatului 1998-1999, într-un joc pe teren propriu cu CSM Reşiţa, a debutat în "A". Chiar dacă juveţii au pierdut atunci, 0-1, evoluţia sa a fost apreciată de toată lumea, antrenorul Marian Bondrea intuind că tînărul cu alură de scandinav poate deveni un portar de nădejde al "Ştiinţei".

Concurenţa cu Tibi Lung şi, mai apoi, cu Florin Prunea nu i-a lăsat lui Cristi prea multe şanse de afirmare, "însă a strîns din dinţi şi s-a pregătit extraordinar", după cum mărturiseşte Emil Săndoi, urmaşul lui Bondrea pe banca oltenilor. Între buturile Craiovei a mai apărut după aproape un an, pe 10 mai 2000, în ultima rundă a campionatului '99-2000. Deşi adversara alb-albaştrilor era Rapidul, iar partida se desfăşura în Giuleşti, Neamţu a apărat extraordinar, în special în prima repriză, cînd oaspeţii au condus cu 1-0. După pauză, profitînd şi de faptul că aveau în faţă rezervele Universităţii, rapidiştii au marcat de 3 ori, însă la nici una dintre reuşitele gazdelor nimeni nu i-a putut imputa nimic.

Dacă în primul eşalon n-a mai apucat să evolueze în nici un meci, fiind împrumutat la "satelitul" UFC Electro sau la Rocar, Cristi s-a mai remarcat vara trecută, în Cupa UEFA Intertoto, pe care juveţii au abordat-o cu echipa a doua. În "dublele" cu FC Bilys Balshi (Albania) şi cu FC Synot Stare Mesto (Cehia), s-a numărat printre evidenţiaţii antrenorului Nae Ungureanu, disputîndu-şi cu Grigorie titlul de revelaţia verii.

În toamnă a apărat poarta Rocarului, apoi, după desfiinţarea clubului din Drumul Găzarului, s-a întors acasă. Chiar dacă pentru titularizare se luptă cu Preda şi Tudor, a fost luat în turneul din Cipru, Florin Marin aşteptînd de la el explozia valorică promisă în urmă cu aproape 3 ani. De cînd s-a făcut cunoscut în fotbal, coechipierii şi suporterii l-au poreclit "Schmeichel din Bănie", asemănarea cu celebrul goalkeeper danez fiind frapantă. "Dacă ar mai pune pe el cîteva kilograme, ar putea deveni cu adevărat un al doilea Schmeichel", spunea Săndoi, făcînd aluzie la fizicul totuşi plăpînd al lui Neamţu.

EDIŢIA A VI-A

Divizia Fantastică 2002-2003

PETROM
Esenţa mişcării

Dacă intenţionezi să participi şi să cîştigi titlul de cel mai bun antrenor, înscrie-te în joc!

Divizia Fantastică se pregăteşte pentru un nou concurs. Cititorii care vor să fie antrenorii unei echipe de fotbal în campionatul 2002-2003 trebuie să decupeze din ziar Dolarii Fantastici şi taloane de înscriere. ProSport publică în fiecare zi Dolarii Fantastici şi, o dată pe săptămînă, un talon de înscriere. Pentru o echipă în Divizia Fantastică ai nevoie de 10.000.000 Dolari Fantastici şi de un talon de înscriere. Talonul de înscriere trebuie completat în totalitate. În dreapta sus sînt 13 căsuţe, în care participantul îşi va scrie Codul Numeric Personal, din buletinul de identitate. În căsuţa în dreptul căreia scrie codul echipei antrenorul îşi va numerota fiecare echipă începînd cu 01, 02..., pînă la 50, numărul maxim de formaţii admise pentru un singur antrenor.

Pe măsură ce aţi strîns taloane de înscriere şi Dolari Fantastici, corespunzător numărului de echipe pe care vreţi să le jucaţi în campionatul viitor, puneţi-le în plic şi expediaţi-le pe adresa OP 31, CP 16, Bucureşti şi veţi fi înscrişi în joc.

În luna iulie ProSport va publica o listă cu 250 de jucători, din care tu îţi vei alege lotul. Antrenorii îşi vor putea înscrie loturile şi echipele prin Internet, cu ajutorul Telefonului Automat sau cu formulare clasice, expediate prin poştă.

Pentru a înscrie un singur lot în Divizia Fantastică ediţia 2002-2003 ai nevoie de 10 milioane de Dolari Fantastici şi un talon de înscriere. Dolarii Fantastici apar zilnic în ProSport, iar talonul de înscriere o dată pe săptămînă. Trimite plicurile pe adresa **OP 31, CP 16, Bucureşti.** Pentru informaţii suplimentare sunaţi la **(01) 205.22.54.**

DF
16.02.2002
DOLARI FANTASTICI
PETROM
Esenţa mişcării
VALOAREA ZILEI
DF
3.000.000
DF
Divizia Fantastică 2002 - 2003

IMAGINEA ZILEI

Să ne rugăm!

Foto: Gabriela Arsenie Paris

Înaintea amicalului cu Franța, Lobonț, Gică Popescu și ceilalți "tricolori" s-au rugat la catedrala Nôtre Dame. Momentele de reculegere spirituală nu ne-au ajutat decît pentru o înfrîngere onorabilă, fiindcă, se știe, și Cel de Sus ține cu cei puternici. Oricum, nu strică să ne rugăm în continuare

Dacă e sîmbătă, e **Tudor Octavian**

Un clasament al sincerității

Într-unul din acele accese de sinceritate care în fotbal cer mai curînd un concediu de refacere decît o spovedanie la ziariști, Florin Marin, antrenorul Universității Craiova, declară că "noul obiectiv este evitarea retrogradării". Nevoia de a fi deschis și de a mărturisi cele mai tainice temeri ale muncii sale cu performanța îl obligă la o completare de-a dreptul șocantă. Florin Marin își pregătește echipa pentru evitarea retrogradării deoarece "nu poate termina între primele patru". O interpretare foarte generoasă a acestui subtil efort logic ne trimite cu ideea la eroicul: totul sau nimic. Una mai potrivită cu proverbele fotbalului românesc ar suna: unde dai și unde crapă.

Cugetarea lui Florin Marin ne amintește totodată de vorba unui diplomat american din perioada războiului rece care a profețit că n-o să fie război. Dar că ne vom bucura de o asemenea luptă pentru pace c-o să ne ia dracu pe toți. Ceea ce cu o jumătate de lume s-a și adeverit.

Antrenorul Craiovei vrea să spună că lupta pentru titlu nu mai are de multă vreme nici un chichirez și că adevărata întrecere va fi pentru ocuparea locului al 12-lea, ultimul care scutește de emoțiile barajului de menținere în divizie. Titlul și Cupa aduc, de vreo zece ani, numai necazuri: prestigioase eșecuri internaționale, răsunătoare procese de intenție la intern, contraproductive certuri cu impresarii, dezvăluiri incomode în presă, contre cu sponsorii și un public veșnic iritat. Nimic nu seamănă mai bine cu problemele ultimului loc ca problemele locului întîi.

Locul 12 însă produce numai satisfacții. Toată suflarea fotbalului național simpatizează cu formațiile care-și joacă onoarea, soarta și bugetul pe un singur punct. Florin Marin știe ce reprezintă un punct mai mult sau unul mai puțin pentru clubul de pe locul 12. Un punct în minus ar putea însemna locul 13 și degringolada. Unul în plus ar putea sălta echipa pe locurile 5-8. Pentru cei care nu-și propun decît ceva mai mult ca puțin, distanța de la rușine la triumf e de un punct. Mai mult, un antrenor care se vaită că nu vrea altceva decît evitarea retrogradării, dar se clasează pe "un foarte onorabil loc 8", e socotit un tip viclean care păstrează întotdeauna un as în mînecă. În țările cu fotbal adevărat, devin titluri cît pagina doar declarațiile care reclamă locul întîi. Am văzut cîteva partide din Cupa Africii și înclin să cred că nici aici un angajament pentru dobîndirea locului 12 n-ar avea cine știe ce credit. În alte sporturi, o astfel de profesiune de credință ar fi sancționată pînă și de Guvern. Cum să pleci la o Olimpiadă promițînd solemn penultimul loc? Oricît de jos s-ar duce handbalul nostru, nici un federal n-ar îndrăzni să anunțe că merge la un Campionat Mondial ca să cîștige partida pentru locurile 12-13. Nu e nevoie să mutăm ecuația atît de departe, la Olimpiade și Mondiale. Dacă un antrenor de Divizia C ar zice într-un ziar județean că, realist fiind, obiectivul său e evitarea retrogradării și-ar pierde nu pîinea, fiindcă în C rareori se cîștigă o pîine, ci covrigul. Iată însă că un om sincer, chiar dacă nițel mai nervos cu ziariștii, care-i reproșează tocmai această nobilă trăsătură de caracter, are curajul să-și proclame neputința ca pe o virtute. Și, cum îl cunoaștem, din tot ce a reușit în fotbalul mare pînă acum, e exclus să nu-și onoreze declarația. Locul 12 promite, locul 12 îi va da Craiovei! Un Halagian, cînd pomenește de evitarea retrogradării, știm că se alintă și că, de fapt, fiind un hîtru, una spune și alta face. Florin Marin e un om serios. Îl cred și-i urez, cu aceeași sinceritate, mult succes în înfăptuirea acestui minunat obiectiv!

ȘOAPTELE SPORTULUI

INTERESUL POARTĂ FESUL!

După ce a părăsit "naționala" supărat pe Bölöni, Gâlcă a dat semnale, cînd la cîrma "tricolorilor" a sosise Hagi, că ar reveni oricînd. Fiind omul interesului, ex-stelistul știa că eventuala calificare la Mondiale aducea cîteva zeci de mii de dolărei jucătorilor, așa că el de ce să lipsească la împărțeală? Ratată calificarea, Costeluș a tăcut mîlc. Acum nu se joacă pe bani, așa că ce să se mai complice cu deplasări pe la lot!

MINI MERCATO

Claudio Zambon, sponsorul Politehnicii Timișoara, a avut miercuri o zi obositoare, nu mai puțin de 12 fotbaliști, consiliați de președintele AFPR Alex Rădulescu și de vicepreședintele Florin Prunea, dorind să plece gratis de la echipă. Amenințat practic cu desființarea formației dacă refuză să le dea drumul gratis jucătorilor, italianul și-a luat jucăriile și a vrut să plece de la negocieri. În acest moment, "sindicaliștii" și-au dat seama că au întins coarda prea tare lăsînd de la ei. În fotbal, spiritele și caracterele alese se întîlnesc. Și bat palma.

SENSURI

DE
CRISTIAN
GEAMBAȘU

Mucles

Ecourile meciului cu Franța se sting treptat. Pe nebăgate de seamă intrăm în ritmul cotidian, schimbînd Sena cu Dîmbovița River și Tour Eiffel cu Domul Bancorex. Ne-a trecut supărarea, am rămas cu dezamăgirea. Presa străină continuă să emită bilete de favoare, petice de hîrtie inutile în orice bancă serioasă, dar tocmai bune de lipit în albume cu amintiri mincinoase. Mutu e sigur că un blestem îl urmărește pas cu pas, Ilie consideră că în viața unui fotbalist, deci și în a lui, apar momente nefaste. Profesorul Angelo Niculescu îi contrazice puțin și îi caracterizează cu un cuvînt: umbre. Mâlesani și Rafa Benitez n-ar face rău dacă din cînd în cînd l-ar mai suna pe fostul selecționer, care, oricum am privi lucrurile, se pricepe ceva mai mult la fotbal decît toți impresarii de succes.

Ionel Ganea, goleadorul de pe Stade de France, are puterea să spună că jucăm lateral, curaj care s-ar putea să-l coste. Nu batalionul disciplinar, poate o excursie în arestul unității de la Săftica la viitoarea convocare. Ajungînd la Ganea, nu putem ignora comunicatul deputatului Mădălin Voicu, lider necontestat al comunității rrome. Să ne amintim, dl Voicu a fost de la bun început unul din suporterii afișului care ne-a aruncat societatea într-o dilemă lăutărească. Viorist sau virtuoz. Țigan sau român verde, voila la question!

Mădălin Voicu are dreptul, ca orice suporter al "naționalei", să emită păreri fotbalistice. Ca om politic reprezentînd partidul de guvernămînt în Camera Deputaților, dumnealui își permite însă libertăți de limbaj străine de orice formă a libertății de expresie. "Mucles", "și în fotbal gura bate curul" sau "...să lăsăm coada jos că și-așa ne-o luăm, din ce în ce mai des, prin toate orificiile din cauza promiscuității și surogatului moral în care trăim toți" sînt doar cîteva pasaje din articolul semnat de dl deputat. Care amestecă stilul revistelor "Dilema" și "22" cu damful zicătorilor de la ușa cortului, invocînd criterii morale și oripilîndu-se de mediul promiscuu unde l-a împins soarta să trăiască. Nu merge, domnu' Mădălin, amalgamați genul epistolar cu pamfletul de tip "România Mare" și iese o treabă țigănească, dacă ne dați voie să vă spunem așa, dumneavoastră care stigmatizați maneliștii, coafezele și ospătarii doar pentru a-i pune în antiteză cu autorul golului de la Paris.

Nu merităm acel "mucles" final din mai multe motive. Ganea nu a înscris în poarta lui Rame în contul emancipării etniei rromilor. Ganea nu a fost niciodată victima aluziilor sau atacurilor rasiale în presa română, deci reușita lui nu s-a constituit într-o revanșă a minoritarilor virtuozi împotriva majoritarilor lipsiți de talent. Dumneavoastră, domnule deputat, cîntați fals, deși aveți Stradivarius!

"Cît despre inteligență, să-l întrebăm pe lăutarul cu pricina cum stau lucrurile. Oricum am lua-o, Ganea a dat golul de onoare pentru România, așa că mai lăsați-o încolo de ofensă și... mucles". Acesta este un fragment din comunicatul de presă al deputatului PSD Mădălin Voicu, lider al minorității rromilor

EMOȚII

Averea cea mai mare

Acceptînd vizita ProSport, Adrian Porumboiu își va atrage, cu siguranță, și ceva înjurături. Prosperitatea stîrnește invidii. În același timp însă, majoritatea covîrșitoare a suporterilor au înțeles acum de ce fostul arbitru a avut tăria de a se păstra drept în fața mitocăniilor sau momelilor șefilor fotbalului.

Porumboiu a rămas pe ogor, iar Nașu' la kilometrul zero al Bucureștiului, dar asta nu l-a făcut pe primul să cedeze. Vă amintiți? Uns șef de comisie a arbitrilor, Porumboiu a fost imediat șicanat atît dinspre Federație, cît și de către președinți. Omul a acceptat un mic compromis, două, dar cînd a simțit că nu e dorit și-a făcut bagajele, întorcîndu-se la combinele, recoltele și cifra sa de afaceri. Nici măcar nu s-a uitat în urmă.

Mai sînt oameni bogați în sportul românesc. Porumboiu face parte din categoria celor care știu să-și folosească banii pentru a-și contura un statut respectat. A evitat scandalurile, nu s-a băgat în porcării și a ținut la imaginea sa de tip independent. E adevărat că depinde de multe - de ploaie, de soare, de momentul în care vine primăvara, dar niciodată de telefonul unuia sau altuia. E averea sa cea mai mare!

Cătălin Tolontan

PASE CU CITITORII

Accente suprarealiste

Andrei Roman (e-mail): *Ce am văzut la meciul de miercuri? În primul rînd, un gol stupid de-a dreptul, după vreo cinci greșeli consecutive ale românilor, care încă nu se treziseră, probabil. (...) Am văzut un Adi Ilie excesiv de nervos din cauza problemelor de la club, înjurîndu-l de mama focului pe Mutu, cînd acesta a dorit să execute lovitura liberă. Pînă la urmă, totuși, s-a văzut că Ilie cam avea dreptate,. Mutu ratînd penaltyul cînd toată lumea știe că poate să tragă numai în dreapta protarului! Înjurăturile s-au auzit după aceea și pe TV5, venind de pe banca noastră, făcîndu-mă să mă întreb dacă nu au dreptate francezii cînd ne fac țigani. Am mai remarcat și noul echipament al băieților noștri. Arată groaznic, numerele de pe spate parcă erau decupate cu foarfeca de vie și cusute la mașina "Rodica"!!*

Și, pentru Dumnezeu, poate le transmiteți SĂ ÎNVEȚE ȘI EI O DATĂ AMĂRÎTUL ĂLA DE IMN!!!

Problema necunoașterii imnului s-a cronicizat și nu e doar a "tricolorilor", ci și a majorității suporterilor. Altfel, înjurăturile fac parte dintr-o anumită categorie a folclorului nostru, iar cu moda nu ne jucăm. Dacă vă consolează, nici nouă nu ne-a plăcut noul echipament!

Ștefan M. (e-mail): *Sînt dezamăgit de A. Ilie și A. Mutu; e dramatic cum principala grijă a lui Ilie, în urma unei lovituri executate "în porumb", era să își admonesteze un coleg ("Ce mă, boule, voiai să tragi tu? Băga-mi-aș.... în măta!") în loc să se concentreze mai bine. Este trist că al nostru antrenor național nu conștientizează că Hagi s-a retras, astfel încît hipersofisticata și ultramoderna tactică ofensivă "Prinde mingea și arunc-o în față!" a devenit ineficientă. Sînt mîhnit că antrenorul echipei pe care o iubesc se comportă ca un sudist pe plantație, înlăturînd toți jucătorii cu personalitate, asta răsfrîngîndu-se și asupra jocului și așa timorat. (...) Sînt încîntat că rămînem campioni mondiali la două sporturi:*

1. Gimnastica

2. Aruncatul pisicii în curtea altuia

și că, probabil, SUA e invidioasă pe noi pentru statutul de țară a tuturor posibilităților, pe care ni l-am dobîndit grație iluștrilor conducători ai noștri din absolut toate domeniile de activitate. (...) Țin să mulțumesc în nume propriu FRANȚEI pentru simpatia pe care ne-a dovedit-o oprindu-se doar la două goluri și cred că sînt în asentimentul multora.

În asentimentul nostru sînteți cu siguranță, deși credem că americanii n-au timp și motive să ne pizmuiască.

Eduard Șahinian: *TV5 a retransmis miercuri seara amicalul Franța-România, unul din cei doi comentatori fiind într-adevăr un șoc al culturilor, recte Bernard Pivot, care ne-a dictat cu surprinzător aplomb toate f(r)azele celor 90 de minute ale partidei, la un moment dat chiar amintind telespectatorilor francofoni că România este totuși țara de origine a lui Tristan Tzara, poate așa, ca pentru a fi puși în gardă că, deci, accentele suprarealiste ale fotbalului nostru sînt ceva de-a dreptul firesc. Domnule Manolescu, dacă n-a mai intervenit nimic nou, vă rugăm, minutul și scorul!*

Înainte de a fi țara lui Tristan Tzara, România e țara lui Caragiale. Peste inconfundabilele amprente suprarealiste din jocul "tricolorilor" se simte aerul de suficiență și superficialitate. Je m'en fiche-ist, ca să zicem așa.

Iagăru Mihai George: *Mi s-a părut că echipa României s-a comportat destul de bine în fața campioanei mondiale și europene chiar dacă aceasta din urmă nu a forțat. Am putut să văd idei tactice atît de neprezente în timpul lui Hagi. Apropo, am înțeles că Hagi a fost la meci... Sper că a avut și un caiet de notițe și nu s-a mulțumit cu decupajele din ziare.*

Revenind, mi-a plăcut cum a organizat Iordănescu echipa, cum văzînd că apărarea este "varză" a împins jocul în față. A fost într-adevăr o plăcere să văd că reacționează cu tactici la tacticile adversarului și chiar să-și impună stilul.

Trebuie să remarc lipsa totală de idei de marketing a federației. Cred că la meci am fost 2-3 mii de români împrăștiați cu toții prin stadion. Majoritatea am avut locuri bune avînd în vedere că am privit meciul ca un eveniment rar, la care nu participi zilnic. Am vrut să facem galerie, dar nu poți face asta singur între 60.000 de oameni. Și de data aceasta FRF nu a știut să ne propună bilete astfel încît să ne strîngă pe toți.

Trebuie să existe și suporteri ai actualului stil de joc al "naționalei", iar dumneavoastră sînteți unul dintre aceștia. Foarte bine! Îi nedreptățiți pe cei de la FRF. Lor le lipsesc ideile în general, nu doar cele legate de marketing.

CIRIPITURI

Frere Jacques

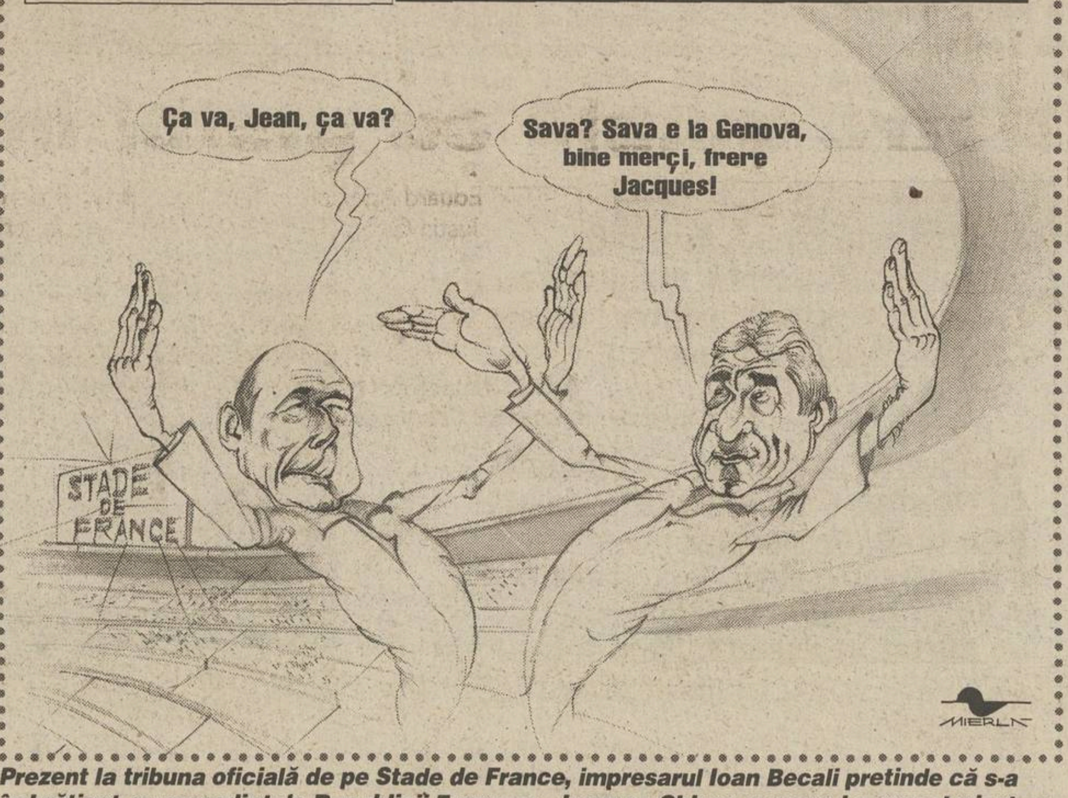

Ça va, Jean, ça va?
Sava? Sava e la Genova, bine merçi, frere Jacques!
STADE DE FRANCE
MIERLĂ

Prezent la tribuna oficială de pe Stade de France, impresarul Ioan Becali pretinde că s-a îmbrățișat cu președintele Republicii Franceze, Jacques Chirac, pe care l-a caracterizat ca fiind "un om adevărat, care nu ține nasul pe sus, deși e ditamai președintele Franței". Parol!

PROVERBE

"Doamne, dă să dau gol, să ies din pasa asta neagră"

Fragment din ruga lui **Adrian Mutu** înainte de a bate penaltyul pe Stade de France

"Mutu e un jucător mult prea lăudat de presă. Pe hîrtie e foarte bun, dar ne omoară practica. În privința lui Ilie, de vreo doi ani trăim doar cu amintirea jucătorului de talent"

Angelo Niculescu, fostul selecționer al României din perioada anilor '70

"Ar fi fost nevoie de mai multă agresivitate la mijlocul terenului și în nici un caz să jucăm atît de mult de-a latul"

Ionel Ganea, autorul golului de pe Stade de France, un critic sincer al stilului promovat de Iordănescu

"Nu dînsul stă în sala de gimnastică, ci eu. Ce poate face dacă eu nu mă mai simt în stare să mă antrenez așa cum trebuie?"

Campioana olimpică **Andreea Răducan**, care nu crede că poate fi ajutată de protectorul ei de la Sydney, Ion Țiriac

"Trebuie făcută o analiză psihiatrică. De ce înainte sportivele rezistau cîte 6-8 ani la nivel înal, în vreme ce fetele de acum, ca Andreea, nu fac față nici 4 ani"

Octavian Belu, antrenorul coordonator al lotului național de gimnastică, în fața unei probleme medicale

PRO SPORT
FONDAT 1997
Redactor șef CĂTĂLIN TOLONTAN *(tel. 205.22.97)*
• *Redactor șef adjunct* ANDREI VOCHIN *(tel. 205.22.82)*
• *Șef departament fotbal* BOGDAN STAMATOIU *(tel. 205.22.71)*
• *Șef departament sporturi* LUMINIȚA PAUL *(tel. 205.22.79)*
• *Șef departament fotbal internațional* ANDREI NICULESCU *(tel. 205.22.83)*
• *Șef departament reporteri speciali* GRIGORE CARTIANU *(tel. 205.22.77)*
• *Editorialiști* ALIN BUZĂRIN, CRISTIAN GEAMBAȘU *(tel. 205.22.85)*
• *Seniori editori* MIHAI CIUCĂ, ION CUPEN *(tel. 205.22.86)*
• *Art director* MARIAN TOADER *(tel. 205.22.62)*

• ***Reporteri speciali*** EMANUEL TERZIAN (adjunct - *tel. 205.22.76*), DECEBAL RĂDULESCU, COSTIN ȘTUCAN, VIOREL TUDORACHE, IOAN VIOREL • ***Fotbal*** AUGUSTIN ROMAN (adjunct - *tel. 205.22.70*), EDUARD APOSTOL, IOAN BRATU, LIVIU CHIRIȚĂ, CRISTIAN CREȚU, VALENTIN DAMIAN, ADRIAN FLOREA, JUSTIN GAFIUC, FLORIN GONGU, MARIUS MĂRGĂRIT, RADU OPRIȘAN, MIHAI PAUL, HORAȚIU SIMA, CĂTĂLIN ȚEPELIN, CRISTI ZAGARADNIUC • ***Fotbal internațional*** *(tel. 205.22.75)* AURELIAN BOTEZATU, THEO JUMĂTATE, BENIAMIN OSMAN, CONSTANTIN POPESCU, DANIEL SCORPIE • ***Sporturi*** ADRIAN GEORGESCU (adjunct), CRISTINA BOLD, DAN BRIE, LUMINIȚA DICULESCU, OANA DUȘMĂNESCU, MIRELA NEAG, MARIAN URSESCU • ***Mondene*** FLORIANA IACOB • ***Utile*** MARIUS NĂESCU (șef secție - *tel. 205.22.95*) • ***Corespondenți zonali*** CRISTIAN MARINESCU (Muntenia), CRISTI STĂNCESCU (Oltenia), OVIDIU GANCEA (Banat), OVIDIU MINEA (Moldova) • ***Corespondenți permanenți în străinătate*** VLADIMIR MORARU (Los Angeles), BENO DAVID (Tel Aviv), ARCADIE ZAPOROJANU (Chișinău) • ***Caricaturist*** EMIL MIERLĂ • ***Secretariat de redacție*** RĂZVAN MICLEA, CRISTIAN AGIU, MARIAN ANDREANA, ANGELA IANCU, MANUELA MĂXINEANU, EMIL MIHAIU • ***Editor imagine*** DAN BUCUR • ***Imagine*** MEDIAFAX FOTO: ILIE MARIAN (șef divizie), GABRIELA ARSENIE, CRISTIAN PREDA, CĂTĂLIN LUȚU • ***Desk*** MARIAN BUSUIOC, CLAUDIA CĂLIN, ANA-MARIA GEORGESCU, MARIA LODROMAN • ***IT*** LIVIU MATACHE (șef secție), VERONICA SÎRBU, MARIAN GHEORGHIESCU, IRINA VISARION • ***Layout*** BOGDAN LUBEN (șef secție), LAURENȚIU APETRI, DIANA BACEA, CĂTĂLIN CONSTANTINESCU, MARIANA CRĂCIUNESCU, ALEXANDRU MIELUȘ, LUMINIȚA TĂBĂRAN, STELA TĂNASE, LAURA TRANDAFIR, RUXANDRA TUDOR, ILEANA ZOTA • ***Vînzări de publicitate*** CĂTĂLINA ZAMAN, CEZAR BURLAN, ANDREI BIJUTESCU, CRISTI MARTAZAN, BOGDAN PREDOIU, FLORENTINA STANCIU (tel: 205.22.84; 205.22.87; 205.22.91; 205.22.67; fax: 205.22.98) • ***Cercetare*** ZENO CAPRARIU • ***Marketing*** MIHAELA MANOLACHE • ***PrePress*** MEDIA GRAPH SERVICES • ***Difuzare*** NDC S.R.L., (tel: 205.72.00; fax: 205.72.20) FLORIN BEJAN (director general)

Editor PRO SPORT S.A.
Director General OVIDIU IOANIȚOAIA
Director executiv AURA IORDAN; *Director producție* LUCIAN RADU
PRO SPORT S.A. o companie a PROSPORT GROUP
Director General OVIDIU IOANIȚOAIA
Redacție: București, bd Ferdinand, nr.99, sector 2,
Tel: 205.22.07; **Fax:** 205.22.58
Web site: http://www.prosport.ro
E-mail: prosport@prosport.ro,
Difuzare: Tel.: 205.72.00 **Fax:** 205.72.20
Tipar Imprimeriile Media Pro **Comenzi:** Tel. 490.82.47; Fax 490.82.43

Sîntem la dispoziția ta în fiecare zi! Sună la: 01-205.22.95 zilnic între 11-18. Întrebările și sugestiile tale vor fi ascultate de Floriana Iacob. Scrisorile pentru "Poșta Redacției" pot fi trimise pe adresa ProSport OP1, CP94, București

ISSN 1453-3707

Ediția de Transilvania
Redacție: Cluj Napoca, B-dul. 21 Decembrie 1989 nr. 146
Tel: 064.190.721, 064.447.809; **Fax:** 064.191.471
E-mail: prosport@clujeanul.ro

Publisher ADRIAN POP • ***Coordonator ediție*** ALIN FORNADE • ***Responsabil corespondenți*** RAMONA MÎNZAT • ***Redactori*** RADU BICHIȘ, ADINA OȘAN • ***Secretariat de redacție*** DORIN PRUNĂ • ***Foto*** LUCIAN MUNTEAN • ***IT*** VALENTIN STEGARU • ***Vînzări*** LOREDANA FĂT, IULIA RISTEA *(tel. 064.431.700)* • ***Producție*** MIHAI MALOȘ
Difuzare: NDC Cluj Fax: 064.412.699
Tipar Imprimeriile Media Pro Cluj
Comenzi: Fax 064.411.167; Tel 064.447.886;

Sugestiile și scrisorile tale pentru Ediția de Transilvania le așteptăm la OP 13, CP 69, Cluj Napoca

ABONAMENTELE la ProSport se pot face la orice oficiu poștal sau filială RODIPET, ziarul fiind înregistrat la numărul 1065 în catalogul publicațiilor

DINAMO

Operațiunea Lobonț

Eduard Apostol
Justin Gafiuc

La finalul meciului pe care "naţionala" României l-a disputat la Paris cu Franţa, portarul "tricolorilor", Bogdan Lobonţ, a purtat o discuţie cu antrenorul lui Ajax, Ronald Koeman. Olandezul a încercat să-l convingă pe goal-keeperul de 24 de ani să revină de urgenţă la Amsterdam, deşi Lobby este împrumutat de "lăncieri" în Ştefan cel Mare pînă în vară. "Dacă nu te întorci acum, noi mai avem şi alţi portari în vizor. Şi nu se ştie cînd vei mai avea o astfel de şansă", a sunat mesajul lui Koeman, acesta transmiţîndu-i internaţionalului român că gruparea batavă se va obliga să rezolve cu Dinamo despărţirea înainte de termen.

Dinamo nu e de acord

Intenţiile olandezilor nu sînt luate în considerare de dinamovişti, directorul executiv al clubului, Cristian Borcea, afirmînd că nu agreează o astfel de mutare. "Indiferent de cît ne oferă Ajax, nu sîntem de acord cu plecarea lui Lobonţ pînă la vară, cînd îi expiră contractul. Pentru noi este mai important un titlu de campion în comparaţie cu o sumă de bani, iar Bogdan este un jucător important pentru Dinamo în acest moment. Apoi, am vorbit şi cu jucătorul şi nu intenţionează să plece", a declarat Borcea. La rîndul său, antrenorul Ion Marin a precizat că nu concepe o despărţire de Lobonţ. "Nici nu vreau să mă gîndesc că ar putea pleca", a mărturisit tehnicianul.

"Mi-aş dori să revin la Ajax"

Vizavi de discuţia sa cu Ronald Koeman, Lobonţ a povestit că a fost înştiinţat de fostul jucător al Barcelonei că o decizie a olandezilor în cazul său se va lua săptămîna viitoare. "Mi-a zis că în şedinţa Consiliului de Administraţie se va lua o decizie finală în ceea ce priveşte viitorul meu la Ajax. Aceasta se va întîmpla săptămîna viitoare, atunci cînd eu voi fi în Antalya cu Dinamo. Koeman a spus că îmi va comunica hotărîrea. Deocamdată, eu rămîn la echipa din Ştefan cel Mare, mai ales că am o înţelegere cu Dinamo care expiră pe 30 iunie 2002. Este normal ca şefii clubului bucureştean să nu fie de acord să mă lase să plec, întrucît există o înţelegere privind împrumutul meu în România şi ei se prevalează de acest acord. Eu mi-aş dori să mă întorc la Amsterdam. Oricine în locul meu ar alege la fel", a mărturisit Lobonţ.

Plecarea goal-keeperului ar fi o lovitură imensă pentru gruparea din Ştefan cel Mare, deoarece Ion Marin îi mai are la dispoziţie doar pe Iliuciuc, 24 de ani şi 34 de meciuri în Divizia A, şi pe Olteanu, în vîrstă de 20 de ani, jucător al echipei de tineret cu doar o prezenţă în prima ligă. În cazul în care Lobby se va întoarce la Ajax, conducerea alb-roşiilor va fi pusă în situaţia de a demara tratativele pentru aducerea unui portar cu experienţă. Astfel, se vor relua negocierile cu Cristian Munteanu şi Răzvan Lucescu, ambii aflaţi în vizorul dinamoviştilor şi văzuţi ca posibili înlocuitori ai lui Lobonţ.

Conducerea lui Ajax va stabili în Consiliul de Administrație de săptămîna viitoare soarta portarului român

MEDIAFAX FOTO

***OPŢIUNE.** Pus în situaţia de a alege între revenirea la Ajax şi oportunitatea de a cîştiga un titlu cu Dinamo, Bogdan Lobonţ ar alege prima variantă*

"UN FLACON DE ŞPRINTULINĂ"

Dinamoviştii au efectuat ieri după-amiază un antrenament înainte de îmbarcarea în avionul pentru Turcia. Şedinţa de pregătire s-a desfăşurat într-o atmosferă destinsă, *campionul* glumelor fiind Lobonţ. În timpul miuţei din final, la care a intrat întregul staff tehnic, Bolohan i-a trimis o pasă mai lungă "secundului" Cornel Ţălnar, care n-a reuşit să ajungă balonul, ieşit în aut de poartă. Imediat, Lobby a strigat către doctorul Dragomir, sugerîndu-i să-i administreze "Ţînţarului" un "flacon de şprintulină"!

S-A PLECAT ÎN ANTALYA

Format din 20 de jucători, lotul celor din Ştefan cel Mare a plecat ieri seara spre Antalya cu o cursă regulată a companiei "Turkish Airlines", iar cartierul general va fi stabilit la "Magic Life", un hotel de 5 stele. Din delegaţia liderului fac parte şi cei doi *italieni, Esio Gelain şi Matteo Michele. Primul meci* al alb-roşiilor va fi mîine în compania ucrainenilor de la Cernomoreţ Odessa, iar partida va începe la ora 15:00, aceeaşi ca şi la Bucureşti.

AU VENIT CU TAXIURILE

Majoritatea fotbaliştilor dinamovişti au venit ieri la stadion cu taxiurile, evitînd să-şi lase propriile maşini în curtea stadionului pe timpul deplasării din Antalya. Sabin Ilie a fost adus de soţia sa, Nicoleta, în timp ce Jeepul lui Lobonţ a rămas pe mîna unei superbe brunete, care l-a condus la arenă pe internaţionalul alb-roşu. Numai Vlad Munteanu, Semeghin şi Claudiu Niculescu au sosit cu automobilele lor.

ÎNARMAT

Petre umblă cu pistol în maşină

MEDIAFAX FOTO

Eduard Apostol
Justin Gafiuc

Deşi iniţial se luase în calcul varianta ca Florentin Petre (foto) să meargă în turneul din Antalya, mijlocaşul dinamovist a rămas pînă la urmă acasă şi se va pregăti singur sau cu echipa de tineret. În plus, el are şi teamă de avion după ce s-a speriat teribil cu prilejul deplasării făcute în septembrie anul trecut la Budapesta, unde a fost invitat de selecţionerul de atunci, Gheorghe Hagi, pentru a urmări întîlnirea Ungaria - România. "Nu avea rost să merg în Turcia, fiindcă băieţii mai mult vor juca şi va fi alergătură mare şi oboseală. Eu voi sta în ţară ca să lucrez în special la sală, pentru forţă", a spus jucătorul din Ştefan cel Mare. El a venit ieri la stadion la bordul unui BMW 320d, iar în dreapta sa trona un pistol Colt de 9 mm. "Peter" a explicat că "îl iau peste tot cu mine fiindcă în România de azi nu ştii ce ţi se întîmplă, iar la fizicul meu nu prea am cum să mă lupt cu cineva. Şi-aşa, probabil că dacă aş scoate eu pistolul adversarul ar veni cu vreo bazooka! Am permis de portarmă de vreo 3-4 ani, dar n-am avut prilejul să-l folosesc vreodată pînă acum. Doar de Revelion l-am utilizat ca să lansez nişte artificii", a declarat Petre.

RAPID / INEDIT

Locomotiva din Giuleşti

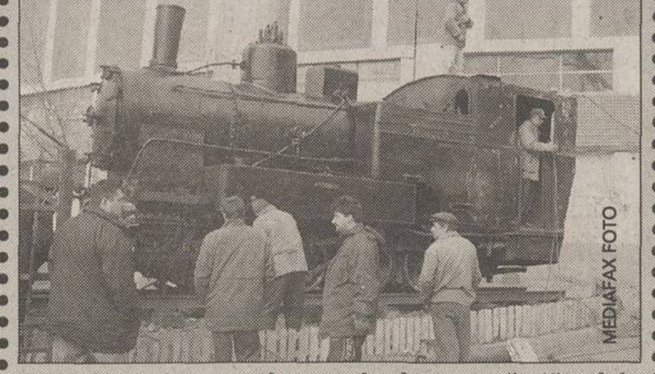

***SIMBOLUL.** Locomotiva cu aburi tronează alături de monumentul sportivilor rapidişti eroi ai revoluţiei din 1989*

Galeria rapidistă a adus în curtea stadionului o locomotivă cu aburi, fabricată în anul 1949, considerînd că acesta este simbolul echipei

Radu Oprişan

Ieri dimineaţă, curtea stadionului Giuleşti era un furnicar. În jurul orei 11:00 a sosit un trailer care transporta o locomotivă de epocă. Aceasta a fost descărcată şi amplasată lîngă unul dintre stîlpii instalaţiei de nocturnă, alături de teatrul Giuleşti.

Locomotiva a fost adusă la iniţiativa galeriei rapidiste, dar şi a lui Lucian Ionescu, ofiţerul de presă al clubului. Teodor Andrei şi Gigi Răducanu, liderii suporterilor rapidişti, şi-au motivat gestul prin asocierea numelui echipei, a tradiţiei acesteia cu societatea de cale ferată. "Ce, era, să punem aici nişte cîini ori doi-trei caporali?", se întreabă aceştia amuzaţi. "Echipa noastră a fost fondată de muncitori ceferişti în anul 1923, aşa că simbolul ni se pare potrivit", a completat ofiţerul de presă al Rapidului. În jurul prînzului, locomotiva, care cîntăreşte 23 de tone, a intrat într-un proces de renovare, urmînd să fie curăţată şi vopsită. Ea a fost adusă de la Cluj, unde era abandonată într-un depou de locomotive scoase din uz. Camionul care a transportat-o a circulat pe ruta Tîrgu Mureş-Sovata şi a parcurs drumul în două zile.

Profitînd de acest prilej, liderii galeriei rapidiste au atacat din nou conducerea clubului. "Nu ne-au sprijinit cu nimic nici în această acţiune. Singurii care ne-au ajutat au fost cei din conducerea societăţii de cale ferartă. Pe şefii clubului îi doare în cot de imaginea Rapidului", au spus Gigi Răducanu şi Teodor Andrei.

UM TIMIŞOARA

Tensiune maximă la Timișoara

Jucătorii bănăţeni au aşteptat şi ieri degeaba să-şi primească banii şi l-au contactat pe Florin Prunea pentru a solicita ajutorul AFPR

Dan Popescu
(Timişoara)

Conform promisiunilor făcute cu o seară înainte, jucătorii UMT-ului ar fi trebuit să-şi primească ieri restanţele contractuale din anul 2001 şi salariile pe ultimele două luni. La ora 10 au venit la stadion, dar au aşteptat în zadar. După-amiază, antrenamentul ar fi trebuit să înceapă la 15.30, dar primii jucători au ieşit din vestiar o oră mai tîrziu, după ce au fost convinşi de antrenorul Staicu că ar fi o greşeală să nu se pregătească. Tehnicianul a spus că este de partea jucătorilor pînă la un anumit punct. "Este o situaţie nemaiîntîlnită şi înţeleg supărarea jucătorilor. Eu încerc să fac tot ce pot pentru evitarea retrogradării, dar nu pot pregăti fotbalişti foarte nemulţumiţi, aşa cum sînt acum cei de la UMT", a spus Staicu. Directorul sportiv, Constantin Bigan, a propus o nouă amînare, cerîndu-le jucătorilor să mai aştepte pînă marţi. El a motivat întîrzierea plăţilor prin faptul că, din cauza ceţii, joi seara nu a reuşit să se întîlnească la Arad cu Iosif Lucaci, care trebuia să-i aducă de la Oradea banii trimişi de Dan Hazaparu.

În această situaţie, jucătorii au decis să nu se mai lase amăgiţi şi să facă memorii pentru a deveni liberi de contract. Ieri, ei au luat legătura cu Florin Prunea, cerîndu-i sprijinul Asociaţiei Fotbaliştilor Profesionişti, al cărei vicepreşedinte este. "Nu mai putem accepta să fim duşi cu vorba", au spus fotbaliştii, care îşi continuă totuşi antrenamentele, la cererea lui Staicu, pentru a nu pierde acumulările din cantonamentul montan.

Deşi jucătorii intenţionau să nu intre pe teren la amicalul de astăzi cu UTA, ei au fost convinşi să renunţe la această formă de protest, după o discuţie purtată cu conducătorii UMT, Mihai Olariu şi Mircea Roşu, la finalul antrenamentului de ieri.

Foto: IOAN TASI

***ATMOSFERĂ ÎNCĂRCATĂ.** Cu o întîrziere de o oră, fotbaliştii timişoreni au ieşit ieri totuşi la antrenament. Antrenorul Gigi Staicu (medalion) i-a convins că e important să nu-şi piardă forma fizică*

ECHIPA NAŢIONALĂ

Iordănescu dă bani pentru refacerea mănăstirii Dumbrava

Antrenorul echipei naţionale, Anghel Iordănescu, l-a sunat joi seară pe părintele Vasile de la Mănăstirea Dumbrava, care a fost devastată de un incendiu, şi i-a promis că îl va ajuta cu bani pentru renovarea lăcaşului. Flăcările au distrus joi mansarda şi chiliile măicuţelor, focul fiind stins abia după cîteva ore. Lăcaşul a fost ridicat şi cu ajutorul mai multor fotbalişti ai echipei naţionale şi al antrenorului Anghel Iordănescu.

APULUM ALBA IULIA

Şedinţă fără Mărginean

Şedinţa Consiliului de Administraţie al clubului din Alba Iulia s-a desfăşurat ieri în absenţa preşedintelui Ioan Mărginean, plecat cu o delegaţie a fabricii Apulum în Germania. De altfel, cum pe ordinea de zi apărea şi desemnarea conducerii executive, Mărginean a fost propus pentru funcţia de preşedinte, dar se pare că el nu mai doreşte să conducă formaţia. Cum altă propunere nu s-a făcut, s-a decis să se aştepte revenirea sa din Germania pentru a-şi clarifica poziţia. Vicepreşedinte a fost ales Marian Georgescu, iar director sportiv, Octavian Cojocaru. În Consiliul de Administraţie au mai fost cooptaţi doi membri, primarul Mircea Hava şi directorul de la Arieşul Conf, Dorel Burlan. **(Dan Henegar - Alba Iulia)**

Avertismentul lui Şunda

Consiliul de Administraţie al grupării albaiuliene a discutat şi un proiect de buget. Deşi preşedintele Mărginean transmisese că echipa are nevoie pentru anul 2002 de 12-17 miliarde de lei, preşedintele CA, Augustin Presecan, a afirmat că nu se pot strînge mai mult de 9,4 miliarde. Principala susţinătoare a echipei va rămîne societatea Apulum, care va asigura 1-2 miliarde, Jidvei urmînd să contribuie cu 50 de milioane pe lună. Se speră în obţinerea a 3 miliarde din diverse sponsorizări. Prezent la şedinţă, antrenorul Aurel Şunda a atras atenţia că în acest moment sînt doar 11 jucători legitimaţi şi e nevoie urgentă de bani pentru transferuri. Jucătorul Pelici a ridicat şi el problema banilor, precizînd că sînt datorii din august la jucători. **(Alin Toth - Alba Iulia)**

INFO

RAPID / DANIEL Chiriţă a decis să nu semneze un nou contract cu Rapid din cauza unei clauze, care prevede că e obligat să joace 26 de meciuri pentru a-şi putea încasa drepturile financiare. "Vă daţi seama, dacă semnez asta m-am nenorocit. Sînt legat de club pe încă 3 ani şi iau banii doar dacă vor ei. Nu e greu să te facă să nu bifezi toate meciurile". Aflat în aceeaşi situaţie ca Daniel Chiriţă, Adrian Iencsi a semnat aseară un nou contract cu Rapid, pe o perioadă de 3 ani. Clauza de reziliere a contractului este de 1,5 milioane de dolari, iar salariul jucătorului în jurul a 120.000 $ pe an. **(Radu Oprişan)**

ARBITRI / LA CENTRUL de Medicină Sportivă s-au prezentat ieri arbitri de pe lista FIFA. Au absentat Alexandru Tudor, Nicolae Marodin şi Ion Mureşan, brigada de la Spania - Portugalia, dar aceştia au făcut testarea înainte de plecare, precum şi Augustus Constantin şi Tiberiu Lajos, aflaţi la Monte Carlo la cursul arbitrilor internaţionali debutanţi. Astfel, din 17 arbitri FIFA au fost prezenţi 12, nici unul dintre ei neavînd vreo problemă deosebită. Sorin Corpodean, participant zilele trecute la cursului arbitrilor First Class şi Top Class, desfăşurat la Monte Carlo, a declarat că: "Am asistat la lucrări expuse de către Volker Roth, Lars Ake Bjork, preşedintele, respectiv vicepreşedintele comisiei UEFA pentru arbitri. Pentru prima oară, concluziile şi recomandările au fost expuse la un loc cu cei care abia au pătruns pe lista FIFA. Aşa că m-am întîlnit acolo cu Gusti Constantin şi Tiberiu Lajos". El apreciază că-i trebuie un pic de şansă pentru ca la anul să pătrundă în ierarhia Top Class. **(Ion Bratu, Florin Gongu)**

SERIA B2 / UTA. Preşedintele clubului arădean, Marin Lupaş, a declarat că jucătorul Bogdan Buhuş, al cărui angajament expira în vară, va semna în zilele următoare pentru încă doi ani. "Contractul va avea o clauză de reziliere, pe o anumită sumă, dacă jucătorul va avea oferte din partea altor echipe", a precizat Lupaş. În ceea ce priveşte transferul mijlocaşului nigerian Precious, oficialul arădean consideră că propunerile clubului maghiar *Videoton sînt neserioase. "Cei 5.000 de dolari, cît au oferit ei, nu* se mai discută la noi nici la nivelul Diviziei B", a spus Lupaş. Precious mai are contract cu UTA pînă în vară, arădenii fiind de acord să-l cedeze pentru 30.000 de dolari. Aceeaşi sumă este solicitată şi pentru transferul portarului Mîrne la FC Bihor. **(Ovidiu Gancea - Arad)**

SERIA B2 / ASA TÎRGU MUREŞ. După ce a avut la pregătiri 30 de fotbalişti, antrenorul Fodor Janos a alcătuit un lot de 22 de jucători cu care va aborda returul. Pe lîngă *juniorii din propria* pepinieră, noutăţile sînt Fazekas Andras (31 de ani), un jucător care a activat în liga a doua maghiară, Cristi Puşcaş (31 de ani) şi Cosmin Boitor (20 de ani) de la Unirea Ungheni. Nu au fost reţinuţi *moldovenii Şaptefraţi şi Vicol, care* au plecat să susţină probe de joc la Apulum Alba Iulia. **(Florin Marcel - Tîrgu Mureş)**

SERIA C5 / ELECTRICA TIMIŞOARA. Conducătorii divizionarei C timişorene poartă negocieri cu o parte dintre foştii jucători ai Politehnicii Timişoara. "Vom discuta cu Stoican, Bota, Almăşan, Tătaru şi Stupar", a declarat directorul sportiv, Vasile Boudi. Electrica este interesată şi de Stan şi Ritter de la UMT şi de fundaşul stînga Răzvan Ţîrlea de la Midia Năvodari. "Săptămîna viitoare, marţi, vom definitiva lotul şi vom putea anunţa şi obiectivul. În cazul în care ţintim promovarea, vom încerca să ne înţelegem cu cei care au jucat la Poli", a mai spus Boudi. **(Cătălin Cocoş - Timişoara)**

LIBERTATE FĂRĂ FRONTIERE!!
NISSAN
S.C. AUTO ASKIA SRL
DEALER AUTORIZAT
CLUJ-NAPOCA
str. AUREL VLAICU 152
SHOWROOM
064 / 44.63.02
SERVICE
064 / 44.58.13
e-mail: askia@codec.ro

mingi din piele
în combinaţiile
coloristice
solicitate de
cluburi
SC
VIDRA
CONFEX
SA
HUNEDOARA
tel: 054-713751
fax: 054-718094
str. 9 Mai nr. 2,
2750, Hunedoara

"2002 PREMII"

A luat Dacia de la ProSport

Cîştigător al marelui premiu, Gheorghe Preda din Buftea a primit ieri cheile maşinii. Concursul continuă şi în luna februarie

Carmen Năescu

Cum cîştigi o Dacia SupeRNova? "Simplu", zice Gheorghe Preda, care a început în ianuarie să decupeze taloane din ProSport. Credeţi că orice cîştig are o poveste? Gheorghe Preda zice că nu. După atîţia ani în care şi-a încercat norocul la tot felul de jocuri, era pe cale să renunţe. N-a cîştigat niciodată, nici măcar bani întorşi de un simplu loz.

ProSport a anunţat tragerea la sorţi pentru primele 1001 premii, din cea dintîi etapă de concurs, pentru marţi, 5 februarie. Marţi. "Nimeni nu cîştigă marţi". Luni seară, Gheorghe Preda şi-a pus totuşi telefonul la încărcat glumind cu soţia "Hai că mă sună ăştia de la ziar mîine să mă anunţe că am luat maşina". După extragere, a fost nevoie de 4 (patru) apeluri de la redacţie pentru a-l convinge că a luat o Dacia.

Cu patru zile în urmă, după o discuţie serioasă în familie, soţii Preda au hotărît să meargă în tîrgul de la Vitan să vîndă maşina. "Dacă duminică, 3 februarie nu rămîneam cu maşina în drum, pe şoseaua de centură, la Mogoşoaia, marţi cumpăram alta în rate. Dacă spun cuiva nu mă crede". Şi iarăşi nu e poveste. "Maşina e bună, dar atunci n-a vrut şi gata. Am lăsat-o în drum şi ne-am întors acasă." Marţi era cu ea în service. I-am "stricat" ziua cu telefonul. A fost convins că soţia a pus pe cineva să sune şi să-l tachineze. "Dar cine să-şi consume atîtea impulsuri pentru o glumă". La al patrulea apel părea că a înţeles.

La 10 zile după ce în ProSport a apărut lista cîştigătorilor din ianuarie Gheorghe Preda a intrat în posesia premiului, Dacia SupeRNova. Abia acum începe povestea. La acest sfîrşit de săptămînă familia Preda va pleca pe Litoral. "Să facem rodajul. Sper să fie vreme frumoasă. Să ne bucurăm pe deplin". Părea fericit.

Foto: CĂTĂLIN LUŢU

SUPERPREMIU. *Directorul ProSport, Ovidiu Ioaniţoaia, i-a oferit ieri lui Gheorghe Preda cheile marelui premiu la concursul "2002 premii"*

Mai poţi trimite şase plicuri în luna februarie

2002
PREMII

Cifra zilei
0

Nume ....
Prenume ....
Str. ....
Nr. ..... Bloc ..... Scara ..... Ap. ..... Sector ....
Localitate ....
Judeţ ....
Nr. telefon ....

În această lună concursul porneşte de la zero. Pentru cele 1001 premii care se vor acorda la a doua tragere la sorţi (5 martie) trebuie trimise numai taloanele publicate de ProSport în februarie

Prima etapă a concursului "2002 premii" s-a încheiat cu desemnarea primilor 1001 cîştigători. Cea de-a doua parte a concursului "2002 premii" continuă în luna februarie. ProSport publică zilnic taloane a căror cheie sînt cifrele 2 şi 0. Decupează 4 taloane astfel încît să formezi din cifre anul 2002 (două taloane cu cifra 2 şi două cu 0). Completează datele tale personale pe cupon şi trimite plicul pe adresa **OP 31, CP 14, pînă pe data de 28 februarie (data poştei).**

La tragerea la sorţi, care va avea loc pe data de 5 martie, vor participa numai plicurile cu taloane publicate în februarie. Nu trimite cupoane decupate în ianuarie. Decupînd zilnic un talon în luna februarie poţi trimite pentru concurs 6 plicuri. Mai multe plicuri, mai multe şanse de cîştig. Pentru informaţii suplimentare sunaţi la (01) 205.22.54.

Din 2002 premii au mai rămas jumătate

O Dacie SupeRNova
SupeRNova
10 baterii auto
3 calculatoare Pentium
5 frigidere
5 premii a cîte un milion lei
15 premii a cîte 300.000 de lei
800 de premii a cîte 200.000 de lei
4 televizoare
8 seturi de cîte 4 cauciucuri
150 de mingi de fotbal

STEAUA / TURNEU NORCIA

Au pierdut şi cu Zimbru!

Steliştii au încheiat în genunchi turneul "Norcia Winter Cup", fiind învinşi în finala mică de moldovenii de la Zimbru Chişinău, scor 0-2

Cătălin Ţepelin

Steaua a terminat la pămînt turneul de la Norcia. După patru victorii consecutive, roş-albaştrii au avut un final deziluzionant, fiind învinşi categoric în semifinale, 4-1, de FC Argeş, iar ieri, în finala mică, au capotat şi în faţa celor de la Zimbru Chişinău. Echipa clasată pe locul 3 din 8 în campionatul Moldovei, la 12 puncte distanţă de liderul Şerif Tiraspol, a trecut cu 2-0 de formaţia lui Victor Piţurcă, scorul fiind stabilit încă de la pauză.

Formula în care au jucat "militarii" a fost Tudor - Fl. Dumitru (80 Neşu), Rădoi (43 A. Stîngă), Baciu, Bălan - Paraschiv, Falemi (46 Cristescu), Lincar (46 Trică), Vintilă (46 Liţă) - M. Luca (46 Neaga), Cl. Răducanu (46 Al. Piţurcă). Forţat de suspendarea lui Pompiliu Stoica şi de accidentarea lui Mitriţă, managerul roş-albaştrilor a fost nevoit să apeleze la o improvizaţie pe postul de fundaş stînga, acolo unde a jucat Bălan în prima repriză şi Florentin Dumitru în cea de-a doua. Obosiţi şi plictisiţi după 12 zile de cantonament, steliştii au evoluat ieri fără nici un orizont, au fost apatici şi şi-au creat extrem de puţine ocazii. Nici măcar Răducanu, care marcase în fiecare partidă pînă acum, n-a mai reuşit mare lucru, în afara unui şut în bară. Faţă de partea secundă a meciului, ceva mai echilibrată, primele 45 de minute au fost dominate clar de moldoveni, iar, per total, singurul jucător al Stelei care a dat satisfacţie a fost Martin Tudor. El a avut cîteva intervenţii inspirate în faţa adversarilor şi a reuşit să deturneze în bară un şut extrem de periculos al lui Arhire, fostul echipier al celor de la Oţelul Galaţi şi Dinamo, acum la Zimbru Chişinău, fiind autorul celui de-al doilea gol. Steliştii se vor întoarce azi în ţară, urmînd să aterizeze pe "Otopeni" în jurul orei 16:00.

Rezultatele Stelei la "Winter Cup"

Steaua - Chemnitzer FC (Cl. Răducanu 23, 85)	2-1
Steaua - Ancona (P. Stoica - 2, M. Luca, B. Nicolae)	4-0
Steaua - Polonia Varşovia (Cl. Răducanu 49, 53)	2-0
Steaua - Tavrya Simferopol (Cl. Răducanu 10, 70 - pen, B. Nicolae 41, Neaga 88 - pen)	4-3
Steaua - FC Argeş (Cl. Răducanu 27 - pen)	1-4
Steaua - Zimbru Chişinău	0-2
Total 6 4 0 2	13-10

DE UNUL SINGUR. În ciuda celor două goluri primite, Tudor a avut o prestaţie bună ieri, lucru care nu se poate spune şi despre ceilalţi stelişti

GIOVANNI BECALI VEDE ECHIPA LUI PIŢURCĂ FAVORITĂ LA TITLU

Deşi se află în conflict cu gruparea din Ghencea, mai ales după ce Miu şi Dănciulescu au fost retrogradaţi la echipa de tineret pentru că au semnat contracte de reprezentare cu ISM, impresarul Giovanni Becali consideră că "Steaua este principala candidată la titlu". În schimb, referindu-se la situaţia celor doi jucători, procuratorul a spus că "nu este normal ca orgoliile să afecteze cariera lor", precizînd că dacă aceştia nu vor fi reintegraţi în echipă "voi folosi toate reglementările din regulamente astfel încît Miu şi Dănciulescu să fie declaraţi liberi după încheierea campionatului".

UN STELIST VREA SĂ DEVINĂ IMPRESAR FIFA

Ion Tache, fost rugbyst la Steaua, acum un prosper om de afaceri, preşedinte al Asociaţiei Naţionale a Benzinarilor Particulari din România, s-a decis să intre în lumea impresariatului. El a sponsorizat în ultimul timp şi grupa '86 de fotbal din cadrul Centrului de copii şi juniori din Ghencea şi de curînd a luat decizia de a participa la examenul de acordare a licenţelor pentru impresari care va fi organizat de FRF pe 20

FC ARGEŞ

Crivac a adus trofeul la Piteşti

Introdus în minutul 57, mijlocaşul Argeşului a înscris unicul gol al finalei cu polonezii de la Legia Varşovia

Cristian Marinescu

În ultimul act al turneului de la Norcia, echipa lui Florin Halagian a întîlnit Polonia Varşovia, echipă care în faza grupelor a fost învinsă de Steaua cu 2-0. Incomodaţi de masivitatea adversarilor, elevii lui Halagian au construit cu destulă dificultate în prima parte a jocului. Polonezii au abuzat de intrări agresive, încercînd să-i intimideze pe piteşteni, însă Armeanu' le-a cerut insistent fotbaliştilor săi să fie disciplinaţi şi să nu intre în clinciuri. Cu timpul, FC Argeş a început să cîştige tot mai multe dueluri la mijlocul terenului, însă Ghindă, Dică sau Cristi Vlad au ratat din situaţii favorabile, făcîndu-se astfel resimţită lipsa golgeterului Jean Vlădoiu, menajat după o accidentare.

Crivac **(foto)** a reuşit totuşi să fructifice superioritatea echipei sale, înscriind după o acţiune-şnur, în care mingea a trecut pe la şase jucători piteşteni. Gruparea din Trivale a cucerit astfel turneul, fiind a treia echipă românească, după Steaua şi FC Naţional, care termină victorioasă această întrecere, obţinînd o reducere cu 50% a cheltuielilor la participarea viitoare. "Punctul forte al echipei noastre a fost apărarea. Puteam să cîştigăm la o diferenţă mai mare, dar am ratat mult. Această reuşită ne dă încredere pentru retur şi cred că moralul băieţilor a crescut semnificativ. Avem speranţe mari pentru partea a doua a campionatului", a declarat Halagian.

FC ARGEŞ - POLONIA VARŞOVIA 1-0
A marcat: Crivac (71)
FC ARGEŞ: Blid - T. Petre, Necula, Chiţă, M. Radu, Dancia - Cr. Vlad (80 A. Chiriţă), Gr. Tudor (56 Crivac), Bălaşa - Dică, Ghindă (65 Bukvici)

PARODIE

"Un full pentru retur"

Acesta este numele scenetei în care elevii Colegiului Spiru Haret au parodiat ieri o şedinţă a Comitetului Executiv al FRF

Costin Ştucan

Elevii de la Colegiul Spiru Haret au "recidivat". După ce, pe 12 decembrie 2001, puneau în scenă o schiţă, un "Proces al Etapei" fictiv, în care caricaturizau personajele momentului din fotbalul românesc, ieri, tinerii aflaţi sub tutela spirituală a profesoarei de filosofie, Codruţa Missbach, s-au întors cu un nou episod. De această dată, un Comitet Executiv cu participarea extraordinară a lui Mircea Sandu, Dumitru Dragomir, Cornel Dinu, Gheorghe Ştefan, Gigi Becali şi Cristian Borcea, unul important pentru destinele fotbalului românesc. Şi, ca tacîmul să fie complet, actorii liceeni au trecut prin toate subiectele de presă din ultimul an, de la Grătarul federal făcut de "Naşu" şi Ţeţe Moraru la lacurile lui Dragomir, şi de la Cristi Borcea la scandalul Gigi Becali - Cristian Tudor Popescu, dovedindu-se fini observatori ai fenomenului.

Capul de afiş a fost stabilirea programului turului. În fapt, o partidă de poker între granzii fotbalului românesc. S-a jucat drăceşte. După ce au terminat banii, s-a mizat pe orice. Corleone a pus la bătaie "peştele fitofag" din lacurile sale şi o "chestie de la mama, moştenită de 3 generaţii", adică o pereche de ochelari demodaţi, Borcea a sărit cu contractele lui Niculae şi Mihalcea, Dinu cu un pachet de "Havane bulgăreşti delicioase", Gigi Becali l-a pus pe "Jean Vlădoiu", iar Naşu' a mizat primele lui maşini, "o Dacie şi un Oltcit". Pinalti a vrut să pună şi el banii pentru "coca de blaturi" din retur, însă a fost oprit categoric de Dragomir. În cele din urmă s-au arătat cărţile. Toţi aveau careu de aşi, însă Mitică Dragomir s-a autodeclarat cîştigător pentru că i-a picat "careu de aşi cu as în coadă". O dată jocul terminat, Mircea Sandu şi-a adus aminte şi de fotbal. "Ahh, ştiam eu că am uitat ceva...Cine e pentru?" Deşi nimeni n-avea habar la ce se referă, toţi au votat pentru. "Aşa vă vreau băieţi! Eficienţi! De-asta merge aşa bine campionatul...merge ca uns", a exclamat Corleone şi l-a trimis pe Pinalti să vorbească primul cu presa care aştepta afară. "A fost bini, am decis să pornim o cruşiadă împotriva neregulilor", a adormit Ştefan vigilenţa ziariştilor, în timp ce participanţii ieşeau din "sala de şedinţe". În fruntea lor, Mircea Sandu, călare pe o maşinuţă de jucărie inscripţionată cu numărul "B-00-NAŞU".

CU UŞILE-NCHISE. Sala de sport a Colegiului Spiru Haret a fost neîncăpătoare la show-ul prezentat de: Cristian Miculi-Pop (Mircea Sandu), Cosmin Gaspar (Dumitru Dragomir), Cosmin Marica (Cornel Dinu), Mihai Lucanu (Gheorghe Ştefan), Alexandru Iosif (Cristian Borcea), Valentin Iliescu (Gigi Becali), Radu Ionescu (Claudiu Răducanu) şi ceilalţi

Liceul lui Noica, Eliade, Pleşu

Ieri s-a celebrat împlinirea a 151 de ani de la naşterea lui Spiru Haret, patronul spiritual al liceului. Colegiul este unul renumit în Bucureşti. În cele peste 7 decenii de existenţă au păşit treptele clădirii de pe Strada Italiană nume de rezonanţă ale vieţii spirituale, politice, sociale, culturale româneşti cum ar fi: Mircea Eliade, Constantin Noica, Grigore Moisil, N. Steinhard, Andrei Pleşu, Alexandru Elian, Petru Creţia, Nestor Ignat, Dan Lăzărescu, Dan Berindei, Radu Mircea Demian, compozitorii Ionel Tudor şi Adrian Ordean, textiera Andreea Andrei, solistul Leo Iorga şi mulţi alţii. Iar ultimul pe listă preşedintele Ion Iliescu, care a început liceul la "Spiru Haret" şi l-a terminat la "Sf. Sava".

TURNEU DE FOTBAL ÎN SALĂ

Tot ieri, în sala de sport a Facultăţii de Arhitectură Ion Mincu a avut loc un turneu de fotbal organizat de Colegiul Spiru Haret cu participarea mai multor echipe formate din copii născuţi în 1989. În finala mare, Dinamo A a învins cu 3-1 echipa colegiului Spiru Haret. Totuşi, cele 12 echipe participante au fost premiate de Asociaţia Municipală de Fotbal Bucureşti şi de Colegiul Spiru Haret cu mingi, cupe şi diplome.

SCENETE

Foto: CĂTĂLIN LUŢU
AFACERI INTERNE

PEŞTE, GARCON! De la stînga la dreapta, Cornel Dinu, Ştefan, Dragomir, Mircea Sandu, Gigi Becali şi Cristian Borcea, în aşteptarea gustării. Dragomir îi propune chelnerului, rostind numele exact cum se scrie în franceză, Garcon, să-i servească propriul peşte, adus din lacul Mogoşoaia

GUSTAREA DINAINTEA ŞEDINŢEI

Dragomir: "Garcon...hai mai repede. Adu-mi o plăcintă diversionistă cu un blat care să se simtă, dar să nu se vadă, un rechin fiert de Herăstrău, cu un gust «Number One», şi două ouă umplute mari".

Tot Dragomir a consultat meniul şi pentru ceilalţi

Dragomir: "Lu' Mircea Sandu... adu-i...da' nu-i mai adu' nimic că a mîncat cu Ţeţe. Lu' Cornel ăsta un trabuc îi ajunge. Lu' Gigi Becali...creier de oaie aveţi?....Da' să fie în maioneză.... Buuuun! Borcea? La banii lui, adă-i tot ce ai...plus materialul".

Ştefan: "Păi, bini, mă, Mitică...mie nu-mi pui nimic?"

Dragomir: "Las' că mai slăbeşti şi tu...începe returul acum şi să ştii că arbitrii se antrenează...n-o să mai poţi să-i prinzi...".

PROGRAMUL PENTRU CÎŞTIGAREA EURO 2004
Foto: CĂTĂLIN LUŢU

FOLCLORISTE PENTRU NEMŢI. Propunerea formulată de personajul Pinalti, de a-i ademeni pe nemţi cu cele 4 folcloriste, a stîrnit atît admiraţia participanţilor la "şedinţă", cît şi pe cea a spectatorilor din sala de sport

Sandu: "Aţi văzut, mă, ce ne-a făcut Eusebio la trageri? Am nimerit printre toţi mălăii ăia care se joacă prin frigider! Ei...oricum trebuia să-i dezgheţe cineva".

Dragomir: "Trebuia să le tragă Piţi, că le are cu astea".

(Intră Claudiu Răducanu cu tupeu şi se aşază la masă)

Răducanu: "'mnă ziua...l-aţi văzut pe nea Piţi? Trebuia să ne întîlnim pentru returul finalei la barbut..."

....

Dragomir: "Deci...să vedem. Incompetenţii ăia de la UEFA ne-au făcut-o din nou. Dacă vrei ceva bine, trebuie s-o faci singur. Să vedem. Facem o grupă cu Franţa, Anglia, Germania, Italia şi Olanda"

Ştefan: "Mă...da' nu ie cam grieu? Scoatie România..."

Dragomir: "Fii serios. Pe francezi îi îmbătăm cu vin. Las că vorbesc io cu Neţoiu...ăla e pricopsit...n-o să moară dacă ne dă şi nouă nişte Vincoane d-alea. Pe mine nemţii mă cam îngrijorează. Sînt corecţi"

Ştefan: "Ei, aşi...cîteva folcloristie şî-i dăm gata".

Borcea (băut): "Şi olandezii? Cum stoarcem portocala? Că trebuie să ne şi dregem".

Ştefan: "Pe fundaşii ălora îi riezolvă ambasadorul lu' SUA la Bucureşti...că la olandezi s-au căsătorit p-acolo'şia între ei".

....

Sandu: "Perfect, domnilor! Am stabilit şi programul competiţional al României pînă în 2004. Felicitări echipei naţionale pentru trofeu...Cine e pentru?

(Toţi ridică mîna)

GALATASARAY

"Un eşec nu ar fi o tragedie"

Mircea Lucescu aşteaptă cu calm derbyul de diseară cu Fenerbahce, al cărui rezumat poate fi urmărit pe "Show TV" de la ora 20:50

Beniamin Osman
Constantin Popescu

Galata are de trecut, diseară, unul dintre cele mai dificile hopuri în cursa pentru recucerirea titlului în Turcia. Adversară îi este Fenerbahce, nimeni alta decît echipa în faţa căreia a pierdut întîietatea sezonul trecut. Campioana se găseşte acum într-un moment de răscruce. Aflată la 7 puncte în spatele Cim Bom-ului, formaţia preluată recent de germanul Werner Lorant nu-şi poate permite să piardă nici măcar un punct, căci ar fi obligată să părăsească lupta. În schimb, liderul Galatasaray are 3 puncte înaintea principalei urmăritoare, Beşiktaş, de aceea "un eventual eşec nu ar reprezenta o dramă", după cum a zis Mehmet Cansun. Preşedintele Galatei a şi romanţat situaţia: "Dacă vom fi învinşi, va fi ca şi cum ni s-ar rade barba, dar pentru Fener o înfrîngere ar fi echivalentă cu ruperea unui braţ".

Posturile distincte în care se găsesc cele două rivale l-au şi determinat pe Mircea Lucescu să privească derbyul ca "pe un meci oarecare". "E mult mai importantă Liga Campionilor", a explicat tehnicianul român. El a rămas calm chiar dacă ştie că nu poate conta pe numeroşi jucători. Unul, Perez, este suspendat, ceilalţi, Sergen, Ayhan, Mondragon, sînt accidentaţi. Lor li s-ar putea adăuga Hasan Şaş şi Capone, ambii cu probleme medicale. De asemenea, urmează să lipsească Radu Niculescu, încă nepus la punct cu pregătirea. În cazul în care se vor impune, elevii lui Lucescu, biruitori în tur cu 2-0, au promisă o primă totală de 200.000 de dolari.

Păstrîndu-se tradiţia, partida de pe stadionul "Şukru Saracoglu" a produs destulă agitaţie. Suporterii s-au învălmăşit să cumpere biletele puse în vînzare, cumpărate marţi într-o singură oră. Ulterior, fanii Fenerului au trecut la măsuri de intimidare, atacînd maşina cu care circula Abdurrahim Albayrak şi lovindu-l la cap pe vicepreşedintele Cim Bom. Se aşteaptă ca ei să devină şi mai violenţi diseară, motiv pentru care poliţia a detaşat un număr record de membri, 4.061. Totodată, s-au realizat sondaje referitoare la învingătoare. Rezultatele au diferit. Dacă numai unul dintre antrenorii din prima ligă a pronosticat victoria Galatei, cei ce au votat în anchete efectuate pe Internet au mers pe mîna trupei lui Lucescu. Dintre participanţi, 41 la sută în "Milliyet", respectiv 46 la sută în "Hurriyet" i-au ales pe roş-galbeni favoriţi, triumful Fenerului fiind apreciat de doar 7, respectiv 8,6 la sută.

Reuter

***PROPUNERE.** Cu amintirea celor păţite la derbyul din sezonul trecut, cînd a fost nevoie de scuturile poliţiei pentru a fi apărat de obiectele aruncate de fanii Fenerului, Mircea Lucescu (stînga) a spus că, la meciurile importante din Turcia, antrenorii ar trebui să stea în tribună*

AFGHANISTAN

Fotbal şi violenţă la Kabul

Reuter

Meciul disputat ieri la Kabul între o echipă a forţei internaţionale de pace (ISAF) şi formaţia locală Kabul United a fost perturbat de incidente care au necesitat amînarea cu 30 de minute a fluierului de start. Înaintea partidei, încheiată cu scorul de 3-1 în favoarea ISAF, poliţia afghană, susţinută de soldaţi din trupele germane de pace, a trebuit să apeleze la forţă pentru a-i potoli pe cei 15.000 de suporteri rămaşi în afara arenei, plină ochi (30.000 de spectatori). Dezamăgiţi că n-au mai găsit bilete, aceştia din urmă au atacat forţele de ordine cu pietre, iar cei mai îndrăzneţi au încercat să escaladeze zidurile *(foto).* Poliţiştii le-au replicat cu focuri de armă trase în aer, bombe fumigene şi au făcut uz de bastoanele din dotare pentru a-i ţine la respect. Pe arena unde în timpul regimului taliban se făceau execuţii publice, Kabul United, pregătită de foştii internaţionali englezi Laurie McMenemy şi Gary Mabbutt, a început mai bine şi a deschis scorul în minutul 15, prin Sayed Tahir, dar italianul Ligouri a restabilit egalitatea înainte de pauză (34). În repriza secundă a întîlnirii, arbitrată de englezul Peter Jones, formaţia ISAF şi-a asigurat victoria prin golurile lui Mortimer (74) şi Welsh (76). Învingătorii au primit trofeul care se acordă cîştigătoarei titlului în Premier League, luat cu împrumut de la Federaţia Engleză de Fotbal. *(Aurelian Botezatu)*

ROMÂNI

Alin călcat de hoţi

Casa lui Alin Stoica din Bruxelles a fost călcată de hoţi miercuri seară, în timp ce jucătorul lui Anderlecht se afla la nişte prieteni pentru a urmări "amicalul" Franţa - România la televizor. Tîlharii au spart uşa din sticlă a locuinţei şi au furat aparatură electronică, bijuterii şi îmbrăcăminte. "Este dezgustător. Aşa ceva nu mi s-a întîmplat nici în România. Încep să cred că Belgia este o ţară subdezvoltată", a declarat Alin, ai cărui părinţi se aflau în momentul spargerii la Bucureşti. Potrivit agenţiei "Onefootball", sub imperiul nervilor, Stoica junior a lăsat de înţeles că nu-şi va prelungi contractul cu clubul bruxellez.

Glume pe seama lui Mutu

Penaltyul irosit în partida cu Franţa i-a creat lui Adrian Mutu destule neplăceri. Pe lîngă criticile presei şi ale suporterilor "naţionalei", el a trebuit să suporte şi ironiile colegilor de la Verona. "Mi-am dorit mult să şterg amărăciunea fanilor după ratarea calificării la Mondiale, dar n-am reuşit. Aşa le-am dat prilejul coechipierilor din Italia să-mi lase mesaje pe telefonul mobil, care au făcut glume pe seama mea. Săracu' Mutu!", a mărturisit atacantul român.

BULGARIA

Şeful arbitrilor renunţă

Georgi Kamişev, şeful arbitrilor bulgari, şi-a anunţat demisia în semn de protest faţă de presiunile la care sînt supuşi cavalerii fluierului în întrecerile interne. El a încetat deja să-şi mai îndeplinească îndatoririle şi va remite demisia scrisă preşedintelui federaţiei, Ivan Slavkov, la întoarcerea acestuia de la Salt Lake City. Renunţarea lui Kamişev a fost determinată de criticile la adresa "fluieraşilor" venite dinspre cluburi, care au cerut aducerea unor arbitri străini pentru meciurile importante. El a luat astfel atitudine şi faţă de numeroasele acte de violenţă comise în ultimul timp asupra colegilor săi.

MONDEN

Makelele a pus mîna pe cei mai rîvniţi sîni din Spania

Mijlocaşul francez de la Real Madrid trăieşte o poveste de dragoste cu actriţa Sonia Moldes

***ANTECEDENT.** Makelele a avut o fierbinte legătură cu modelul Malena Gracia înainte de a o cunoaşte pe Sonia*

***DEVORATOARE DE BĂRBAŢI.** Sonia Moldes e cunoscută nu doar prin filmele turnate în Spania şi SUA, ci şi datorită multelor aventuri avute*

Constantin Popescu

Transferul de la Celta la Real Madrid, în vara anului 2000, a luminat cariera lui Claude Makelele. Aproape peste noapte, el a început să atragă atenţia, a devenit vedetă. Francezul a arătat de la început că e un învingător. Şi-a făcut imediat loc în prima garnitură, a transpirat pentru obţinerea titlului în acelaşi sezon. A făcut apoi pasul în "naţională", jucînd şi miercuri, în meciul amical cu România. Succesele sale nu sînt însă numai profesionale. Prezenţa în tricoul "blanco" l-a făcut pe celibatarul de 29 de ani tare rîvnit de femei. A avut destule aventuri, dar nimic deosebit. Pînă cînd a cunoscut-o pe Sonia Moldes.

Prima întîlnire a lui Makelele cu actriţa spaniolă s-a petrecut toamna trecută la Madrid, la o recepţie. I-a plăcut imediat. Doar au schimbat cîteva vorbe, dar el a îndrăznit apoi şi a sunat-o. Ulterior s-au revăzut. O dată, de două ori... Încet-încet, jucătorul s-a înscris pe lunga listă de achiziţii a Soniei, ale cărei legături au apărut continuu în presa de scandal. S-au bucurat de nurii ei numeroase staruri din Peninsula Iberică, între care Alessandro Lequio, Carlos Gil Stauffer, Rodriguez Menendez, contele Lequio, cubanezul Dinio. Makelele aflase de predecesorii săi, însă nu a dat înapoi să o cucerească pe miss Moldes şi "să pună mîna pe cei mai doriţi sîni din Spania", aşa cum a scris revista "Interviu".

O vreme, Claude şi Sonia au ţinut idila lor ascunsă. Ei au fost demascaţi de întîlnirea de la hotelul "Parador Nacional" din Segovia, un orăşel situat în apropierea Madridului. Acolo au petrecut noaptea, după ce luaseră masa la un cunoscut restaurant local, fără a scăpa de privirile indiscrete de care fugiseră din Capitală. În Segovia, nu numai că au fost văzuţi, dar li s-au şi făcut fotografii compromiţătoare. Nu au avut încotro şi au confirmat relaţia. Subiectul a făcut vîlvă în mass-media, ceea ce l-a deranjat la culme pe Luis Aragones, antrenorul lui Atletico Madrid: "E o ruşine. Cum să se scrie atît de mult despre Makelele şi Sonia? În schimb, problemele pur fotbalistice sînt neglijate".

SONDAJ

Care e motivul?

Idila dintre Makelele şi Sonia a produs ilaritate în mass-media, nu neapărat pentru că el e de culoare, iar ea este albă. Pur şi simplu, lumea s-a întrebat ce a contribuit la stabilirea acestei relaţii. Pentru a afla părerea oamenilor, agenţia "Goal" a iniţiat un sondaj unde doritorii să aleagă una dintre cele trei alternative de răspuns oferite la întrebarea "De ce credeţi că Makelele s-a «legat» de Sonia?". Deşi francezul nu are cum să fie sărac, 33 la sută dintre participanţi au spus că "pentru banii ei". Cei mai mulţi, 46 la sută, au preferat varianta "pentru calităţile ei", în timp ce 21 la sută au bifat rubrica "pentru frumuseţea ei".

CONCURS

DIVIZIA MONDIALĂ

Participă la Campionatul Mondial!

Carmen Năescu

Formula de joc este 1 portar - 5 fundaşi - 3 mijlocaşi - 2 atacanţi. Tu eşti antrenorul, ProSport va fi arbitrul. Concursul va fi interactiv. Componenţa echipei o poţi schimba în grupe, optimi, sferturi, semifinale şi înaintea finalei. După fiecare meci echipa ta va strînge puncte. Premiile pentru care te baţi sînt în valoare de 140.000.000 de lei.

Poţi pune într-un plic taloane şi Yeni pentru mai multe echipe. Înscrie-te în concurs şi vei concura la primul Mondial al mileniului!

Pentru a înscrie în joc o singură echipă decupează 10 milioane de Yeni CM şi un talon de înscriere (poţi înregistra în joc maximum 20 de echipe). Zilnic în ProSport apar Yenii CM, iar talonul de înscriere (cuprinde datele personale) este publicat o dată pe săptămînă. Talonul de înscriere trebuie completat obligatoriu în toate căsuţele. În căsuţa în dreptul căreia scrie codul echipei antrenorul îşi va numerota fiecare echipă începînd cu 01, 02..., pînă la 20, numărul maxim de formaţii admise pentru un singur antrenor. Plicurile trebuie expediate pe adresa OP 31, CP 15, Bucureşti, pînă pe data de 14 aprilie. Antrenorii care trimit Yenii şi taloanele sînt înscrişi în baza de date a concursului, iar în luna mai, cînd vom publica lotul de jucători şi preţurile acestora, ei vor putea să-şi înregistreze echipele prin Internet şi prin Telefonul automat. Antrenorii care nu au acces la Internet sau la telefon se pot înscrie cu ajutorul formularelor ce vor fi publicate în ProSport în aprilie şi în mai. Pentru informaţii suplimentare sunaţi la **(01) 205. 22. 54**

Pentru a înscrie o singură echipă în Divizia Mondială ai nevoie de 10.000.000 de Yeni CM. O dată pe săptămînă, alături de Yenul CM vei avea talonul de înscriere cu datele tale personale. Pune într-un plic 10.000.000 de Yeni CM şi un talon de înscriere completat pentru fiecare echipă pe care vrei să o înscrii în joc! Trimite plicul la OP 31, CP 15, Bucureşti!

CM **Yeni fantastici** CM

¥ DIVIZIA MONDIALĂ ¥

16.02.2002
VALOAREA ZILEI
3.000.000

CM **Divizia Mondială Coreea - Japonia 2002** CM

Concursul Pronosport din 17 februarie 2002 - Lista jucătorilor indisponibili:

1. BRESCIA	**- ROMA (17.02, ora 16:00)**
E. Filippini, Yllana (s), Bachini, R. Baggio (a)	- Samuel (s), Lassissi, Assunçao (a)
2. LAZIO	**- CHIEVO (17.02, ora 21:30)**
Giannichedda, Stam (s), Favalli, Fiore, Simeone, Negro (a)	- Eriberto (a)
3. PARMA	**- TORINO (17.02, ora 16:00)**
Almeyda, Ferrari (a)	-
4. PERUGIA	**- LECCE (17.02, ora 16:00)**
Baiocco, Sogliano, Gatti (s), Dellas (exclus din lot), O'Neill, Tedesco (a)	- Giorgetti (a)
5. PIACENZA	**- VENEZIA (17.02, ora 16:00)**
Lamacchi, A. Lucarelli (s), Cardone, Sacchetti (a)	- Rukavina (a)
6. UDINESE	**- BOLOGNA (17.02, ora 16:00)**
Turci (s), Bertotto, Gargo, Caballero, (a) Jorgensen, Di Michele, Sottil (a)	- Cipriani, Signori, Locatelli, Macellari, Olive
7. VERONA	**- INTER (17.02, ora 16:00)**
L. Colucci, Salvetti (a)	- Dalmat, Padalino, Ronaldo, Okan, Gresko, Emre (a)
8. BARI	**- REGGINA (17.02, ora 16:00)**
Ingrosso (s), Valdes (a)	- Jiranek, Leon, Casale (a)
9. CITTADELLA	**- PALERMO (17.02, ora 16:00)**
Zanon (s)	- Di Donato, Guerra (s)
10. CROTONE	**- ANCONA (17.02, ora 16:00)**
Pecorari, Tankoua (s), Diliso (a)	-
11. MESSINA	**- GENOA (17.02, ora 16:00)**
Campolo (s), Buonocore (a)	- Mensah (a)
12. PISTOIESE	**- SALERNITANA (17.02, ora 16:00)**
Bianchini, Consonni, Riccio (s)	-
13. SIENA	**- MODENA (17.02, ora 16:00)**
Martinelli (s)	-

Legendă: (s) - suspendat, (a) - accidentat, (l) - convocat la lot

neli voyages

Bucureşti, Bulevardul
Nicolae Titulescu 18,
Fax: 401 222 1433
E-mail: neli@moon.ro

te invită la Istanbul, pe 26 februarie 2002,
pentru meciul din Liga Campionilor

GALATASARAY - LIVERPOOL

Vino alături de Mircea Lucescu şi vei trăi meciul calificării, într-o atmosferă cum n-ai mai văzut! În plus, vei intra la antrenamentul oficial al Galatei şi vei putea cîştiga, prin tragere la sorţi, un tricou original Cim-Bom-Bom!

Înscrie-te pînă la 19 februarie la telefoanele:
222 15 11; 222 15 12

COR / ALEGERI

Zarurile au fost aruncate

Ion Țiriac și Iolanda Balaș sînt singurii candidați la funcția de președinte al Comitetului Olimpic Român

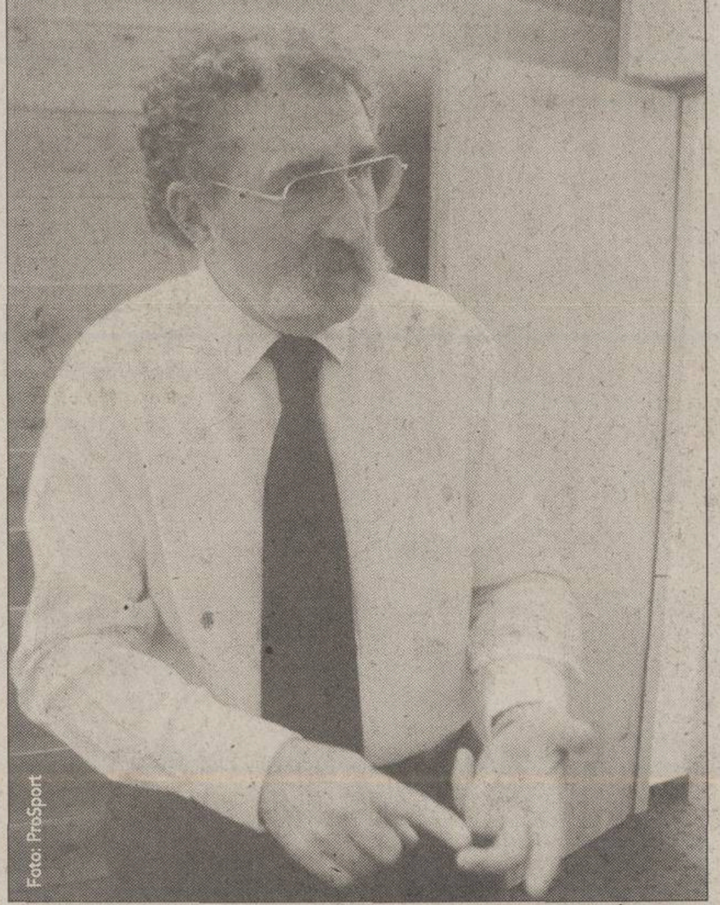

DECIZIE. *Deși a evitat cu tărie să afirme că va candida pentru un nou mandat, Ion Țiriac și-a depus dosarul încă de pe 5 februarie*

Foto: ProSport

Mirela Neag

Ieri, la ora 14:00, s-a închis lista cu candidaturi pentru funcțiile de conducere ale forului nostru olimpic, alegerile fiind programate la 15 martie. Ultima persoană care și-a depus dosarul a fost Iolanda Balaș, care a sosit la sediul COR la ora 13:45. "Am venit direct de la baza sportivă de la Snagov", a declarat după încheierea formalităților președinta Federației Române de Atletism. Iolanda Balaș a mai zăbovit apoi un sfert de oră pentru a afla cu cine se va confrunta în lupta pentru șefia COR. Singura persoană care aspiră la această funcție este actualul președinte, Ion Țiriac. Acesta și-a depus dosarul de candidatură pentru un nou mandat pe 5 februarie, cu o zi înainte de a pleca spre Salt Lake City, locul de desfășurare a Jocurilor Olimpice de iarnă.

"Se vede ce am făcut începînd cu 1993 pentru federația și fundația de atletism. Pot să privesc în ochii oricui și să spun că las ceva în urma mea", a declarat vicepreședinta COR. "Există și varianta înfrîngerii. Face parte din joc și e ceea ce-și dorește adversarul meu. Sper însă ca pe 15 martie să fie un vot dictat de conștiință și nu bazat pe alte considerente", a adăugat președinta FRA. Pentru Iolanda Balaș, fosta conducătoare a COR, Lia Manoliu, a fost și va rămîne modelul său de urmat. "A fost cel mai bun șef al sportului nostru. Era mereu la bazele sportive. Problemele nu se rezolvă stînd la birou sau între două avioane. Trebuie să te afli alături de sportivi".

Iolanda Balaș nu a luat nici o decizie dacă își va păstra funcția de președinte a federației de atletism în cazul unei victorii. "Atletismul rămîne prima mea dragoste și se va descurca cu sau fără mine. Oricum, dacă voi cîștiga alegerile nu o să fiu remunerată". Președinta FRA consideră că nici o funcție de conducere a COR nu echivalează cu cele două titluri olimpice și 14 recorduri mondiale, performanțe realizate de fosta atletă. Totodată, Iolanda Balaș a afirmat că în cazul unui eșec, *ceea ce înseamnă că va rămîne* un simplu membru al COR, nu va accepta nici o ofertă de a activa în cadrul Fundației Olimpice Române, a cărei șefie e asigurată de o lună de zile de Ion Țiriac.

Candidaturile depuse pentru funcțiile de președinte, vicepreședinte și membru în Comitetul Executiv al COR vor fi validate săptămîna viitoare.

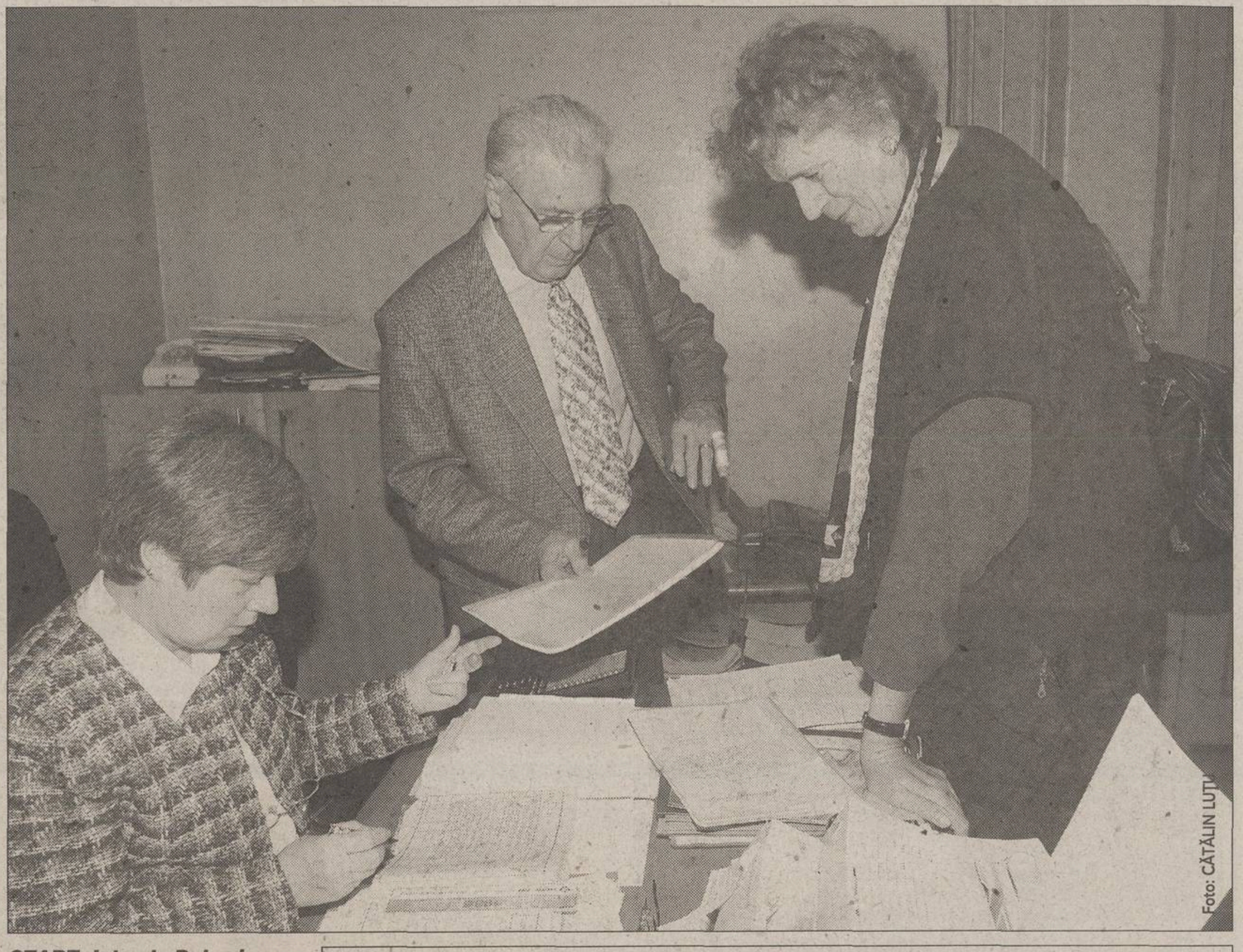

Foto: CĂTĂLIN LUT

START. *Iolanda Balaș i-a înmînat dosarul de candidatură pentru funcția de președinte al COR lui Aurel Predescu, cel care a supervizat înscrierile*

> **Sînt conștientă că nu am mijloacele adversarului meu. Nu am bani, nu am holding, nu am oameni care să meargă pentru a atrage de partea mea persoanele cu drept de vot**
>
> Iolanda Balaș

CANDIDAȚII PENTRU FUNCȚII ÎN COR

Președinte

1. Iolanda Balaș
2. Ion Țiriac

Vicepreședinte (două locuri)

1. Dimitrie Popescu (antrenor de canotaj)
2. Elisabeta Lipă (canotoare)
3. Ana Pascu (președinte FR Scrimă)
4. Ivan Patzaichin (antrenor kaiac-canoe)

Membru al Comitetului Executiv (14 locuri)

1. Anatolie Grințescu (polo)
2. Adrian Stoica (gimnastică)
3. Corneliu Ion (tir)
4. Nicu Vlad (haltere)
5. Ioan Dobrescu (baschet)
6. Ștefan Iamandi (natație)
7. Mihai Ispas (canotaj)
8. Benjamin Zabet (kaiac-canoe)
9. Mihail Constantin (atletism)
10. Iosif Armaș (box)
11. Octavian Dimofte (CSM Olimpia)
12. Alexandru Lăzărescu (COR)
13. Elena Frîncu (DJTS Constanța)
14. Adrian Porumboiu (fotbal)
15. Laurențiu Roșu (CSA Steaua)
16. Arthur Hoffmann (MTS)
17. Doina Melinte (DJTS Bacău)
18. Dorin Arădăvoaicei (CSM Bacău)
19. Gheorghe Cismaș (ANEFS)
20. Pierre de Hillerin (CNPS)
21. Cornel Oțelea (handbal)
22. Eduard Pană (hochei pe gheață)
23. Gabriel Popescu (schi, biatlon)
24. Cristian Țopescu (mass-media)
25. Octavian Vintilă (mass-media)

HANDBAL / CUPA CUPELOR

Spartak Kiev - Oltchim (Azi, ora 16:00)

Fără pași greșiți

Amenințate de directorul SC Oltchim, Constantin Roibu, că echipa va fi desființată dacă nu va cîștiga Cupa Cupelor, handbalistele vîlcene sînt hotărîte să-și îndeplinească obiectivul

Foto: CRISTI PREDA

OPTIMISTĂ. *Portarul Ildiko Kerekeș spune că le-a "citit" pe ucrainence și că este pregătită să apere aruncările adversarelor*

Marian Ursescu

Vicecampioana României, Oltchim Rm. Vîlcea, va întîlni azi, la Kiev, în prima manșă a Cupei Cupelor, formația locală Spartak, cea mai galonată echipă din lume la ora actuală, cîștigătoare de 13 ori a Cupei Campionilor Europeni. Antrenoarea oltencelor, Mariana Tîrcă, este convinsă că elevele sale vor avea mult de luptat pentru calificare. "Am avut la dispoziție două casete cu jocul adversarelor. Au o formație redutabilă, cinci dintre sportive fiind componente ale «naționalei» țării lor. Jocul lor se axează îndeosebi pe partea stîngă și pe angajarea pivotului Matușevska, o handbalistă de 1,92 metri. În plus, evoluează foarte bine pe teren propriu", a declarat Mariana, care refuză să se gîndească la un eșec în dubla manșă cu Spartak. "De cînd domnul Roibu a adus la cunoștință componentelor formației că va desființa echipa dacă nu cîștigă trofeul, le-am simțit pe fete mai hotărîte, ca pe niște jucătoare care știu ce vor și care-și cunosc interesul", a adăugat ea. Tîrcă mai spune că șansele la calificare sînt împărțite și că echipa sa nu are voie să piardă la mai mult de trei goluri dacă vrea să meargă mai departe. "Jocul retur trebuie să-l abordăm cu încredere, iar dacă marja pe care trebuie să o refacem la Vîlcea este de 6-7 goluri, atunci intervine precipitarea, iar psihicul jucătoarelor va avea de suferit", a încheiat antrenoarea oltencelor. Patru dintre echipierele Kievului, Marina Verheliuk, Olena Iatsenko, Hanna Siukalo și Natalia Borisenko, au făcut parte din lotul Ucrainei și la Campionatul European găzduit de România în decembrie 2000. Prima dintre ele însă nu va evolua împotriva Oltchimului, în decembrie anul trecut ea devenind mămică. Partida de la Kiev va începe la ora 16:00 și va fi arbitrată de cuplul sloven Juratovec-Puntarici, observator din partea Federației Europene de Handbal fiind rusoaica Ignatieva.

LIGA CAMPIONILOR

LARVIK-SILCOTUB
Duminică, ora 17:00

Le trebuie cel puțin un egal

Adina Oșan

În Grupa A a Ligii Campionilor lucrurile s-au cam încurcat după victoria ultimei clasate, ESBF Besancon, în fața liderului Larvik HK, astfel că înaintea etapei a 5-a oricare dintre echipele de pe locurile 2-4 pare a avea șanse la calificarea în "sferturi". Silcotub Zalău, aflată pe locul trei, la egalitate de puncte cu Motor Zaporoje, departajate însă de rezultatul direct, evoluează în Norvegia, pe terenul liderei Larvik. În tur, team-ul antrenat de Gheorghe Tadici a reușit doar un rezultat de egalitate, 26-26. Totuși, unul similar în partida de astăzi ar mări șansele Silcotubului de a trece mai departe. "Trebuie să ne exploatăm și ultima șansă. Poate atunci cînd lucrurile par imposibile, mobilizarea jucătoarelor va fi mai mare", a declarat antrenorul Tadici înaintea plecării spre Norvegia. Delegația zălăuană a înnoptat la Budapesta, iar în această dimineață și-a continuat călătoria cu avionul.

CHALLENGE CUP

RAPID-CERCLE NÎMES
Azi, ora 11:00, în direct la Prima TV

Probleme de sănătate

Marian Ursescu

Antrenorul Vasile Mărgulescu a suferit joi seară o toxiinfecție alimentară, el petrecîndu-și noaptea în spital. "Pentru meciul de azi lipsesc piesele grele ale Rapidului: Vasile Mărgulescu și Alina Dobrin", glumea ieri tehnicianul giuleștean, făcînd referire la problemele sale de sănătate și la răceala care nu a lăsat-o să se antreneze în ultimele zile pe Dobrin **(foto)**, căpitanul echipei. Antrenorul a spus că "sînt mici șanse ca Alina să joace, iar dacă o va face potențialul ei va fi de doar 30-40 la sută". Mărgulescu consideră că șansele la calificare sînt împărțite, dar prin prisma ultimelor rezultate franțuzoaicele sînt favorite. "Sînt deținătoarele trofeului, în ediția de anul trecut Nîmes înregistrînd numai victorii. Noi avem două-trei jucătoare în echipa națională, dar aceasta a ocupat locul 17 la Mondiale, pe cînd ei au două, dar Franța este a cincea în lume", a spus Mărgulescu. Handbalistele giuleștene au avut vineri o discuție cu Mihai Necolaiciuc, președintele SNCFR, societatea care susține financiar echipa, și acesta le-a promis, în caz de calificare, o primă de 15 milioane de lei.

Foto: CRISTI PREDA

KUBAN KRASNODAR-
REMIN DEVA
Azi, ora 14:30

Botezul european

Adina Oșan

Promovată în Liga Națională în 1999, "U" Remin Deva a reușit după numai două sezoane să ocupe un loc de cupă europeană. Azi, echipa antrenată de Cornel Bădulescu debutează în deplasare, în "optimile" Challenge Cup, întîlnind echipa rusă Kuban Krasnodar. Eliminată anul trecut de Silcotub Zalău în "sferturile" Cupei Cupelor, formația antrenată de Alexandr Tarasikov pare favorită în "dubla" cu "U" Remin, mai ales datorită experienței europene (finalistă a CCE - 1990, cîștigătoare a Cupei Cupelor - 1987, 1988 și finalistă a aceleiași competiții - 1989 și 2000). "Nu mergem acolo degeaba. Putem învinge, putem încheia la egalitate, iar dacă ne bat ele, sper să fie o diferență mică, pe care s-o putem remonta acasă, peste o săptămînă", a declarat Bădulescu. El consideră că echipa sa are șanse să obțină un rezultat bun, dacă fetele nu se vor lăsa intimidate de miza meciului.

BASCHET

Proces cu italienii

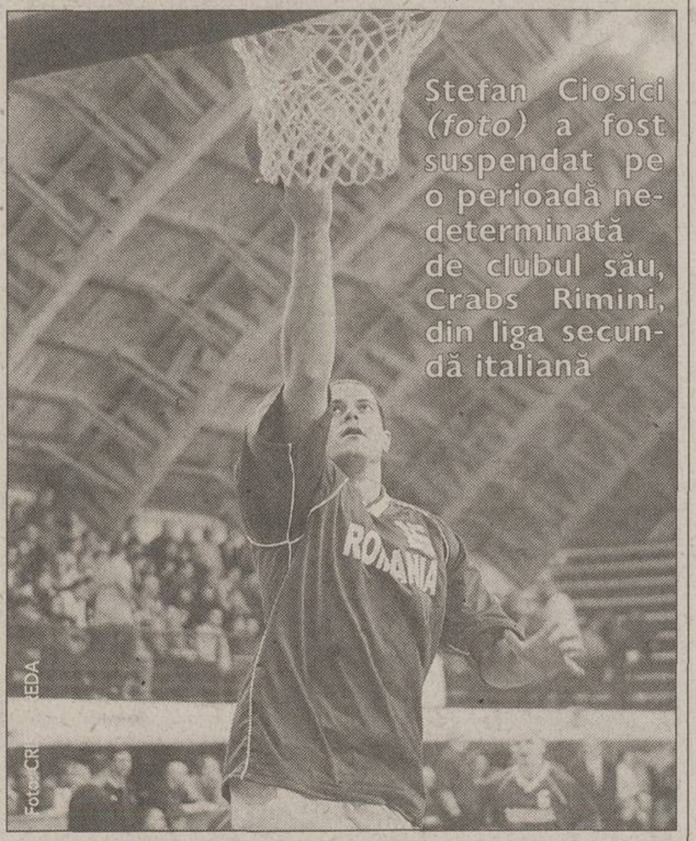

Stefan Ciosici *(foto)* a fost suspendat pe o perioadă nedeterminată de clubul său, Crabs Rimini, din liga secundă italiană

Foto: CRISTI PREDA

Adrian Schindarli
(Timișoara)

Ciosici nu a mai intrat pe teren de două luni, de cînd este accidentat la genunchi. De atunci, viața sa la Rimini este un calvar, care a culminat cu decizia conducerii clubului de a-l suspenda. Motivația acestei măsuri este considerată falsă de jucător. "Mi-au reproșat că actuala mea accidentare a fost cauzată de mai vechi probleme medicale pe care nu le-am declarat la semnarea contractului". Ciosici spune că va încerca să vadă care îi sînt drepturile și că intenționează să-și angajeze un avocat care să-l apere. "Voi apela și la Asociația Jucătorilor Profesioniști de Baschet din Italia pentru a mă ajuta în acest conflict cu clubul", a declarat timișoreanul.

Ciosici va apela la medici privați, deoarece doctorii clubului spun că este refăcut și că poate juca. "Simt dureri la genunchi și nu aș putea intra în teren mai devreme de 3-4 săptămîni", a precizat baschetbalistul. El mai spune că *uzura cartilagiului exterior de* la genunchiul drept îl împiedică să se antreneze, iar conflictul cu conducerea clubului îi face situația și mai dificilă. Pivotul român a semnat cu Rimini în *vara anului 2000*, cînd echipa - care atunci se numea VIP - tocmai promovase în prima ligă. VIP a avut o evoluție bună pînă la mijlocul sezonului, după care a urmat declinul ce a culminat cu retrogradarea. Acum, Crabs Rimini parcurge o nouă perioadă dificilă, aflîndu-se în jumătatea inferioară a clasamentului ligii secunde italiene, A-2. "Am înțeles că și alți jucători au fost sancționati financiar. Aici este o situație generală de conflict", a încheiat Ciosici, al cărui contract cu Crabs Rimini expiră în vara anului viitor.

SE AȘTEAPTĂ LA O BĂTĂLIE LUNGĂ

Ștefan Ciosici spune că se află în fața unei situații inedite. El nu știe cît va dura și cît îl va costa procesul, dar este hotărît să lupte pînă la capăt. "Precedentele conflicte de acest gen s-au prelungit. Echipele speră ca jucătorii să se sature de ceartă și să plece. Mă aștept și eu la o bătălie lungă, dar rămîn optimist". Ciosici nu va cere despăgubiri, ci doar respectarea obligațiilor financiare pe care Crabs Rimini le are față de el.

RUGBY

România-Spania la Constanţa

"Naţionala" va întîlni azi, de la ora 15:00, pe stadionul Farul II din Constanţa, reprezentativa Spaniei, în cadrul etapei a 2-a a Cupei Europene a Naţiunilor. În primul său meci din competiţia amintită, formaţia ţării noastre a învins, la Bucureşti, Portugalia cu 44-17; în timp ce ibericii au fost învinşi, în deplasare, de Rusia, scor 25-35. În cele 17 întîlniri directe între cele două echipe, România a avut cîştig de cauză de 15 ori, ultimul succes înregistrîndu-se anul trecut, la Sevilla, 29-12. Primul "15" pe care antrenorul francez al "tricolorilor" îl va trimite în teren este următorul: Dima, Mavrodin, Tincu-Bălan, Petre Cristian-Corodeanu, Petrache, Chiriac-Mitu, Tofan-Picoiu, Gontineac, Maftei, Teodorescu-Brezoianu. Partida va fi transmisă în direct de Prima TV.

OMNISPORT

Miniştri şi costume de baie

Foto: LUCIAN MUNTEANU

Ministrul TS, Georgiu Gingăraş, şi rectorul Universităţii Tehnice din Cluj (UTCN), Gheorghe Lazea **(foto sus, stînga)**, au deschis aseară Complexul de Nataţie "Politehnica" prin tăierea panglicii. La festivitate au mai fost prezenţi miniştrii Ioan Rus şi Vasile Puşcaş, ambii originari din Cluj, precum şi oficialităţi locale. Programul de ieri a mai inclus un meci demonstrativ de polo **(foto jos)**, între o echipă de old-boys şi seniorii de la CSM Poli, dar şi cîteva reprize de înot ale unor grupe de copii. Piscina olimpică din Cluj a fost închisă în ultimii opt ani, iar din octombrie 2000, UTCN a început lucrările de renovare, cheltuielile fiind estimate la aproximativ 22 de miliarde de lei. **(Adina Oşan)**

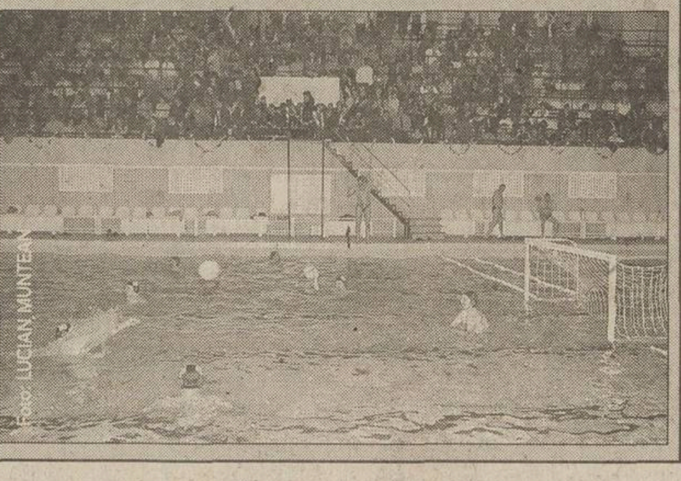

Foto: LUCIAN MUNTEANU

INFO

- **TENIS / DUMITRU HĂRĂDĂU**, directorul turneului "Open Romania", a acceptat ieri postul de director general al Federaţiei Române de Tenis. "Pentru ca lucrurile să fie clare, decizia de înfiinţare a acestui post, adoptată deja de Consiliul Director, va trebui să fie aprobată şi de Adunarea Generală, din 28 martie", a afirmat Hărădău. Pînă atunci, vicepreşedintele FRT are obligaţia să asigure organizarea, la Bucureşti, a meciului de Cupă Davis cu reprezentativa Austriei. Întîlnirea este programată între 5-7 aprilie şi va conta pentru al doilea tur al Grupei I a Zonei Euro-Africane, echipa învingătoare calificîndu-se în barajul pentru promovarea în Grupa Mondială.
- **BASCHET / PROGRAMUL** etapei a 16-a a Diviziei A masculine: BC Steaua-CSU ISA Piteşti; Poli Carbochim Cluj-Poli Iaşi; Dinamo Erbaşu-CSU Romradiatoare Braşov; Vega Soced Ploieşti-Herlitz Tg. Mureş; West Petrom Arad-Cimentul Fieni; Sportul Studenţesc-Elba Timişoara. Întîlnirea CSU Sibiu-Rapid Isover SAAF 75-52 s-a disputat în devans. **(Cosmin Prişcă)**
- **BASCHET / PROGRAMUL** etapei a 12-a a Diviziei A feminine: LPS Galaţi-Rapid CFR; Livas Petrom Tîrgovişte-"U" ACSA Braşov; Sportul Studenţesc-Someşul Dej; BC ICIM Arad-Olimpia; "U" Oradea-CET Govora.
- **HANDBAL / LIGA NAŢIONALĂ** feminină programează astăzi trei partide contînd pentru etapa a 18-a: Oţelul Galaţi-HC Selmont Baia Mare; Ursus Cluj-Ciserom Sebeş şi Rulmentul Braşov-HCM Bacău. Întîlnirile Silcotub Zalău-Remin Deva 26-21 şi Oltchim-Hidrotehnica Petromin Constanţa 42-15 s-au disputat în devans. **(Petre G. Nicolae)**
- **HANDBAL / FIBREXNYLON** Săvineşti, liderul Ligii Naţionale masculine, a cîştigat cu 28-25 derby-ul cu Minaur Baia Mare în ultimul meci al primei zile în turneul de la Buzău. Ieri, în ziua a doua a turneului, s-au înregistrat următoarele rezultate: Dinamo Bucureşti-Uztel Ploieşti 33-21, Dacia Piteşti-Universitatea Cluj 22-26, HC Constanţa-Dinamo Braşov 22-18, Poli Izometal Timişoara-CSU Ulpimex Galaţi 29-17, Fibrexnylon Săvineşti-Lignitul Tg. Jiu 31-21. **(Mihai Baltag, Buzău)**
- **VOLEI / ETAPA** a 16-a din Divizia A feminină se va disputa azi după următorul program: Oil Terminal Constanţa-RATB Petrom Bucureşti, "U" Cluj-Rapid CFR Bucureşti, Unic Piatra Neamţ-Gaz Metan Tg. Mureş, Penicilina Iaşi-Astral Sibiu, Dacia Piteşti-CSU Metal Galaţi şi Amici Bacău-Dinamo Bucureşti. **(Petre G. Nicolae)**
- **VOLEI / DIVIZIA A** masculină programează întîlnirile: Deltacons Tulcea-"U" Bacău; Dinamo Bucureşti-Electrocarbon Slatina (sala Dinamo, ora 10:00); Cimentul Fieni-"U" Baia Mare; Someşul Victoria Dej-Midia Năvodari; "U" Pro Volei Craiova-Municipal Piatra Neamţ şi Petrom Ploieşti-"U" Cluj. **(Petre G. Nicolae)**
- **POLO / ASTĂZI** şi mîine, în etapa a 12-a din Superliga Naţională se vor disputa jocurile: Astra Arad-Sportul Studenţesc; Crişul Oradea-Dinamo Castrum şi Rapid Intrarom-Steaua. **(Petre G. Nicolae)**
- **TENIS / IOANA GAŞPAR (341 WTA)**, favorită numărul 1 în turneul de 10.000 de dolari de la Bergamo (Italia), a fost învinsă în primul tur de slovaca Zuzana Zemenova cu 6-2, 6-2. La dublu, Gaşpar şi Monica Mastan au părăsit tabloul în "sferturi", eliminate de perechea cehă Zuzana Cerna-Iveta Gerlova cu 6-1, 6-0.

Acest număr a fost tipărit în 67.048 exemplare
Tirajul ProSport este certificat de BRAT
Analiza BRAT a fost realizată de **Deloitte & Touche Romania SRL**
BIROUL ROMÂN DE AUDIT AL TIRAJELOR

www.zonaX.ro
OLTENCE FIERBINTI®
051.892 666
S-AU INTORS OLTENCELE!
Numai 15000 lei/minut
051.89 29 69
INTERZIS MINORILOR

GIMNASTICĂ / INTERVIU

"Andreea e un lider care nu mai are pe cine să conducă"

Antrenorul principal al lotului naţional, Octavian Belu, crede că gimnastele se retrag devreme pentru că "au convingerea că li se cuvine tot, sînt sensibile la efort şi nu au cultul muncii, motive care nu sînt valabile în cazul Andreei Răducan"

Foto: CRISTINA BOLD

***TRIO ZÎMBITOR.** Octavian Belu, Andreea Răducan şi Mariana Bitang s-au fotografiat ieri la Deva cu zîmbetul pe buze. Problema retragerii gimnastei pare că e pe cale să se rezolve*

Cristina Bold
(Deva)

Pe biroul Marianei Bitang stau încă florile oferite de ministrul TS, Georgiu Gingăraş. Sînt mai puţin de cinci minute de cînd demnitarul a demarat în trombă, lăsîndu-i în urma BMW-ului său pe cei doi antrenori de la Deva. Cu paşi agale, Belu revine în garsoniera Marianei Bitang, unde a avut loc întîlnirea cu Gingăraş. Aşezat pe un taburet, mai bine de-o oră tehnicianul explică situaţia cu care se confruntă lotul în ultimele zile, de ce Andreea Răducan vrea să se retragă şi care sînt cauzele problemelor de sănătate cu care se confruntă toate celelate componente ale echipei.

PRO Domnule Belu, cum ar afecta retragerea Andreei situaţia actuală a lotului?

Practic, echipa n-ar mai exista. Cea de la Sydney s-a dus de mult, iar cea de la Gent e pe butuci. Majoritatea fetelor sînt în recuperare, din cauza problemelor de sănătate. Unele dintre ele nici nu fac exerciţii propriu-zis. Sînt dăţi în care atmosfera din sală e de-a dreptul deprimantă. Poate ăsta e şi unul dintre motivele pentru care Andreea trece prin aceste momente. Nu mai are cu cine să facă tandem. A ajuns un lider care nu mai are pe cine conduce. Fireşte, mai e şi problema greutăţii. Trebuie să găsească puterea interioară să scape de cele trei kilograme în plus. Nu ştiu... Noi i-am propus o grămadă de soluţii de a continua performanţa. În proporţie de 99 la sută decizia îi aparţine.

PRO Ce soluţii i-aţi propus?

Inclusiv pe aceea de a face la Europene doar două aparate, unul sau chiar nici unul. Poate foarte bine să meargă pînă la Patras şi, aşa cum s-a întîmplat şi cu Maria Olaru la Europenele de la Paris, eu să consider că nu e cazul să o bag în concurs. Ea se teme însă de eşec. Păi, Horkina a ratat patru ani la rînd competiţii, după care a ieşit bine mersi campioană mondială. S-a luat cineva de ea, aşa cum am fost noi criticaţi după întoarcerea de la Europenele de la Paris, de unde aduceam totuşi cinci medalii? În fine, Andreea nu are de ce să fie atît de înspăimîntată. În nici un caz nu o s-o cărăm la Europene ca să o punem acolo într-o postură jenantă. I-am tot zis să iasă prin oraş, să se plimbe. Doar e un adolescent normal. Cu cît se retrage mai mult, cu atît îşi lungeşte mai tare agonia şi se supune unor stări pe care nu le merită.

Există sală, nu şi gimnaste

PRO Ce perspective prevedeţi pentru celelate componente ale lotului?

Într-o vreme credeam că Sabina Cojocar va ajunge departe. Acum perspectiva ei mi-e neclară, pentru că fata stă. E în recuperare după artroscopie şi îşi va reveni Dumnezeu ştie cînd. Carmen Ionescu avea la Gent 37-38 kilograme, iar acum are 45. Din cauza greutăţii mari, după trei exerciţii simple a început să o doară cotul... Ulmeanu face sărituri şi sol, dar la un nivel care nu mă mulţumeşte. Practic, singurele senioare fără probleme de sănătate sînt Oana Petrovschi, de care n-a auzit nimeni, şi Oana Ban, o cvasinecunoscută. Acum avem sală bine dotată, dar nu mai avem gimnaste.

PRO Cum vă explicaţi problemele de sănătate ale majorităţii fetelor de la lot?

Sînt din cauza medicilor. Mi-au fost trimise la lot fete cu tot felul de probleme. Una avea chiar hepatită. În momentul în care copilele intră aici cu avizul medical, eu nu-mi permit să mă joc cu ele ca la grădiniţă, să dăm din mînuţe. Muncim, iar afecţiunile nedescoperite se pot uneori agrava. Cu asistenţa medicală de care dispunem, între momentul diagnosticului şi cel al operaţiei nu mai e nici un pas intermediar. Boboc, de exemplu, are de şase luni o problemă la gleznă, dar doctorii n-au descoperit ce e.

Generaţii diferite

PRO Aveţi junioare care să promită?

Da, sigur urcă pe podium la Europene. Aceasta va fi însă şi singura lor competiţie pînă la Mondialele dinainte de Olimpiadă. Atunci, de emoţii, or să cadă de patru ori în sala de concurs, or să se întoarcă la hotel şi or să întrebe cînd e competiţia. Oricum, generaţia lor şi cea actuală sînt mult diferite de generaţia Miloşovici, Gogean sau Amânar.

PRO Prin ce?

Prin mentalitate. Acum, sportivul nu mai acceptă un program pe care-l consideră obositor, stresant, monoton. Iar antrenorul nu mai are nici măcar pîrghiile de a aduce relaţia la un nivel de respect. Înainte, să zicem, îi interziceam unei fete care trebuia sancţionată să mai meargă la masă. Acum mai poţi? Gimnastele ştiu că orice ar face, că se îngraşă, că nu muncesc, nu li se întîmplă nimic.

PRO S-a zvonit de o altercaţie care ar fi avut loc luni între doamna Bitang şi Răducan. Există astfel de discuţii şi sînt atît de dure pe cît se aude?

Dacă eu m-aş duce la Răducan să-i trag vreo patru perechi de palme, ea ar fi liberă să-mi zică la revedere. Nici un copil nu a plecat de aici bandajat pentru că a primit o bîtă în cap. A crede că sîntem brutali cu ele e la fel cu a crede că le dăm să mănînce doar o foaie de salată.

Nu e un moft

PRO Oksana Şuşovitina are 26 de ani, Svetlana Horkina are 23. Andreea vrea să renunţe la 18 ani...

Şuşovitina e din Uzbekistan şi e atît de săracă încît pentru a ajunge la Gent a călătorit o săptămînă cu trenul. Ştiu de la antrenoarea ei că evoluează încă pentru că trebuie să-şi crească şi ea copilul. Horkinei, în schimb, îi place să facă spectacol. Joacă în piese de teatru, şi-a dat doctoratul, dar mai şi concurează. Gimnastele noastre se retrag tot mai devreme din diverse motive. Unul e convingerea lor că li se cuvine tot, apoi vin sensibilitatea la efort şi lipsa unui cult al muncii. Nu-i cazul Andreei.

Foto: CRISTINA BOLD

Gingăraş la Deva

Ieri, puţin după ora prînzului, ministrul TS, Georgiu Gingăraş *(foto, dreapta)*, a descins la Centrul Olimpic de la Deva, unde a petrecut mai bine de o jumătate de oră. "Am venit să-i urez «La mulţi ani!» domnului Belu, pentru că-i ziua lui duminică, şi să vorbesc cu Andreea", a explicat demnitarul. "I-am spus că dacă nu merge la Europene, vina de a nu avea acolo echipă o să cadă pe ea. Poate se simte obosită, dar nu trebuie să se oprească la jumătatea drumului. I-am dat exemplul lui Hagi care, deşi n-a reuşit prea bine ca antrenor, a rămas la fel de iubit", a declarat Gingăraş. El a făcut escala de ieri în drumul său spre Cluj, unde a participat la inaugurarea piscinei clubului sportiv municipal.

"NU MAI REZISTĂ"

Octavian Belu crede că lipsa de gimnaste de valoare este cauzată de "ce se întîmplă jos", la cluburi, la nivel de junioare. "Cluburile n-au bani de cantonamente, de echipamente, de plătit salariile antrenorilor. Urmarea constă în scăderea numărului de gimnaste", a explicat tehnicianul. "Avem tot mai puţini copii, iar ăştia care vin parcă n-au mîncat destul acasă", crede Monica Micu, antrenoare a junioarelor de la Liceul Sportiv din Deva, pepiniera lotului olimpic. "În gimnastică, trebuie să repeţi un exerciţiu de «n» ori pînă-ţi iese. Copiii de acum nu mai au putere să facă efort fizic. Nu mai rezistă", spune ea. Directorul instituţiei, Iacov Pîrvănescu, susţine că totul porneşte de la sărăcie. "Chiar dacă vezi o fată talentată, e posibil ca familia ei să n-aibă bani să o ţină la Deva. În generaţia lui Miloşovici existau 180 de burse sociale. Cînd mergeai la concurs erau permanent şase, şapte gimnaste foarte bune din care nu ştiai ce să alegi", îşi aminteşte Pîrvănescu. El pune bază în cele 35 de burse acordate de fundaţia Milenium II, menite să ajute fetele din familii modeste.

OASPETE DE LA FRG

Preşedintele FRG, Nicolae Vieru, a plecat aseară către Deva. "Am mai dus eu muncă de lămurire şi cu Loredana Boboc, cu Maria Olaru, chiar cu Nadia Comăneci, atunci cînd voia să se retragă. Mă bazez şi de data asta pe puterea mea de convingere. O s-o fac pe Andreea să rămînă la lot", a spus Vieru. "De asemenea, vreau să-l lămuresc pe Belu că vom merge la Europene orice-ar fi. Nu concep să nu participăm acolo", a declarat preşedintele federaţiei.

RELAXARE

S-a dus la biserică

Andreea Răducan *(foto)* îşi va relua antrenamentele săptămîna viitoare. Ieri, ea a stat departe de sală, preferînd să se liniştească

Foto: CRISTINA BOLD

Campioana a ieşit ieri la prînz pe poarta centrului de la Deva îmbrăcată toată în negru. "Mă duc să-mi iau de-aici, de-aproape, nişte ziare şi pe urmă aş vrea să trec pe la biserică. Poate mă liniştesc un pic. Poate mă mai limpezesc la cap", a explicat ea cu zîmbet obosit. La cîţiva metri de la ieşire, fata a dat nas în nas cu fostul său coregraf de la lotul de junioare, Valer Puia. "V-aţi luat ţigări... Lăsaţi-le! Nu-s bune de nimic", l-a dojenit Andreea. În loc de răspuns: "Ai totul aranjat?". "Da". Şi Andreea dă afirmativ din cap. "Eşti mulţumită?", întreabă coregraful. "Da, cred. Nu ştiu... Habar n-am". Valer insistă: "Dar Cel de Sus, el e mulţumit?". "Asta nu ştiu. Întrebaţi...". Fata dă să plece, cînd o nouă întrebare o opreşte din drum. "Ai mei? Au vrut să vină acum. Le-am spus că n-are rost. Mai rău mi-ar face. Poate săptămîna viitoare". Andreea se pierde în susul străzii, iar Valer Puia surîde nostalgic amintirii unei mogîldeţe care, înainte să pufnească în plîns, se înroşea mai întîi în vîrful pometilor. E aceeaşi fată care, la 14 ani, după operaţia la cot adormea noaptea cu sticla de făcut exerciţii la muşchi în mînă. "Umbla cu ea şi pe stradă. Atît de tare voia să-şi revină. E fantastic de ambiţioasă puştoaica asta", a încheiat coregraful.

IAGUDIN ŞI-A LUAT REVANŞA FAŢĂ DE PLUŞENKO

PATINAJ ARTISTIC

Metale incompatibile

Iagudin şi Pluşenko au devenit primii ruşi care iau aurul şi argintul la proba masculină a JO. Ei se urăsc cu aceeaşi patimă cu care alunecă pe gheaţă

Gulliver / Allsport

RÎSETE STRÎMBE. ***Pluşenko (stînga) şi Iagudin (mijloc) zîmbesc forţat, apropierea fizică făcîndu-le evident rău. Cel mai fericit este Goebel (dreapta), deşi are doar bronzul***

Oana Duşmănescu
Luminiţa Paul

Pe de o parte este Aleksei Iagudin, care după un program de vis s-a încununat, la Salt Lake City, cu titlul de campion olimpic. Pe de altă parte este Evgheni Pluşenko, blondul care mai păstrează mîndria medaliei de aur de la Mondialele din 2001. Între ei şi-a scos colţii un dispreţ profund, care durează de ani buni şi care nu slăbeşte nicicum. La mijloc, între cei mai buni patinatori ai lumii, se află Aleksei Mişin, fostul antrenor al lui Iagudin, care acum îl pregăteşte pe Pluşenko. După competiţia de joi, Iagudin, Pluşenko şi Mişin s-au întîlnit la conferinţa de presă, în a cărei atmosferă puteai să congelezi alimente pentru o armată întreagă. Proaspătul laureat de la Salt Lake City, care nu a catadicsit să-l onoreze cu privirea pe Pluşenko, a vorbit, fără să rostească nume, despre persoanele care nu au avut încredere în el. "Şi mai ales fostul meu antrenor. După ce m-am despărţit de el, mi-am îmbunătăţit vizibil stilul".

Mişin, care a primit săgeata, a reacţionat spunînd că întotdeauna l-a preferat pe Pluşenko. "Am fost ca un bărbat cu două neveste. Nu le poţi iubi pe amîndouă la fel şi Aleksei a simţit că inima mea a fost mai apropiată de Jenia. Oricum mă bucur că pe podium au fost doi patinatori din Rusia. Unul e actualul meu elev, celălalt e fostul meu elev. Cred că am şi eu o contribuţie la succesul lui Iagudin". Acesta nu a fost de acord, deoarece a pus piciorul în prag. "Medalia de la Salt Lake City este a mea şi a Tatianei Tarasova, care mă pregăteşte", a precizat cel ce la competiţia de peste ocean a obţinut patru note de 6, premieră pentru proba individuală masculină la JO. La celălalt capăt al mesei a stat ocupantul locului 3, americanul Timothy Goebel, care a schimbat priviri ghiduşe cu antrenorul lui, Frank Carroll. Ca şi cînd şi-ar fi zis: "Asta nu se va întîmpla niciodată între noi".

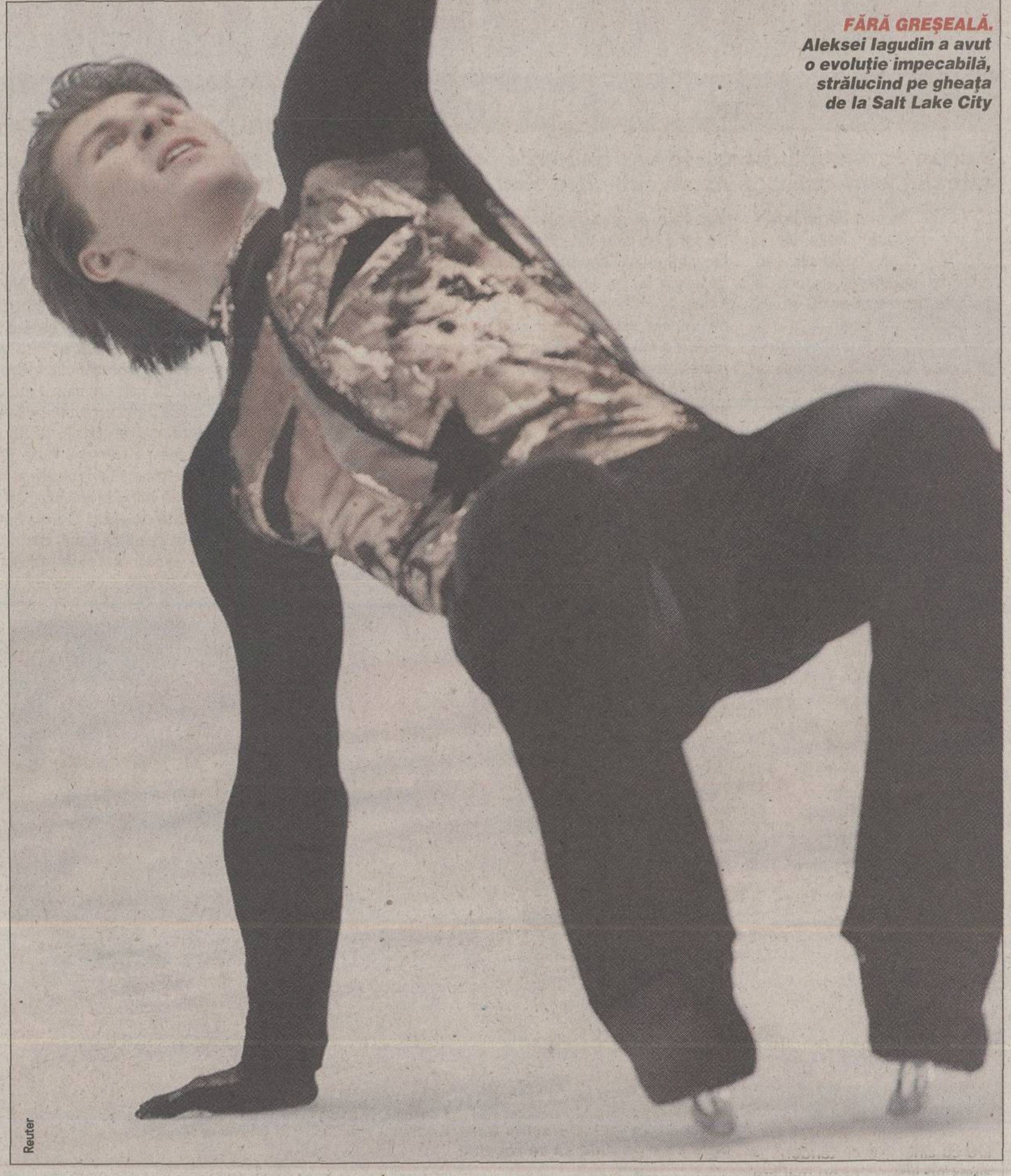
Reuter

FĂRĂ GREŞEALĂ. ***Aleksei Iagudin a avut o evoluţie impecabilă, strălucind pe gheaţa de la Salt Lake City***

ROMÂNI

Intră şi boberii

Florin Enache şi Adrian Duminicel vor reprezenta proba care a adus României singura medalie olimpică din istoria JO de iarnă

Alexandra Munteanu a încheiat combinata alpină pe locul 22 din cele 24 de concurente care au trecut finişul. După programul liber al probei individuale masculine la patinaj artistic, românul Gheorghe Chiper a ocupat poziţia a 21-a. La întrecere au luat parte 24 de sportivi. Azi, la biatlon, în cursa de 10 km pursuit vor lua startul Eva Tofalvi, Dana Cojocea şi Alexandra Rusu, iar în proba de 12,5 km pursuit masculin România va fi reprezentată de Marian Blaj. Boberii Florin Enache şi Adrian Duminicel vor lua parte azi la primele două manşe ale probei de bob-dublu, urmînd ca mîine să intre în ultimele două runde. Patinatoarea Katalin Kristo va pleca azi în cursa de 500 metri, la short track. Duminică, Alexandra Munteanu va lua parte la proba de slalom superuriaş, iar patinatoarele de viteză Andrea Jakab şi Daniela Oltean vor participa la întrecerea de 1.000 metri.

SCHI ALPIN

Cadoul ei pentru Croaţia

Cîştigătoare a combinatei alpine, Janica Kostelici promite să mai "fure" din tezaurul de la Salt Lake City

Pînă la Janica Kostelici, trecutul olimpic de iarnă al Croaţiei era imaculat. Nici o medalie nu se strecurase în palmaresul unei ţări ai cărei locuitori joacă tenis, iubesc fotbalul, dar n-au avut niciodată mari succese în schiul alpin. De fapt, Kostelici era singura schioară care terminase o cursă olimpică în Top 10, motiv suficient pentru guvernul croat de a decide s-o aşeze pe un timbru. Prin victoria obţinută joi la combinată, tînăra Janica (20 de ani, foto) a inaugurat, în fine, o listă pe care ar putea-o îmbogăţi chiar ea. Specialistă necontestată a slalomului, ea a luat un avans considerabil, peste două secunde faţă de ocupanta locului 2, după cele două manşe ale "specialului", avans pe care trebuia să-l conserve la coborîre. "M-am temut că nu am suficient avans în faţa Renatei Goetschl şi a Martinei Ertl, mai ales că nu obţinusem timpi buni la antrenamentele de coborîre", a spus Janica. "Am schiat excelent însă şi visul mi s-a împlinit. Acesta e cadoul meu pentru Croaţia de Ziua Îndrăgostiţilor".

Cele trei operaţii la genunchi suferite în ultimele 11 luni nu au încetinit-o pe Kostelici. Ea poate cuceri alte medalii în probele favorite, aşa cum o poate face şi fratele ei, Ivica, care e lider la slalom în clasamentul Cupei Mondiale. Aşa, Croaţia va acumula într-un an cît alţii într-o viaţă. Ca-n poveşti.

Reuter

AUR DUPĂ CĂZĂTURĂ

Spaniolul naturalizat Johann Muehlegg a izbutit să cucerească a doua sa medalie de aur la această ediţie a JO de iarnă, în proba de 10 km clasic plus 10 km liber pursuit la schi fond, şi a treia din istorie pentru Spania, deschizător de drumuri fiind slalomistul Francisco Fernandez Ochoa (1972). Muehlegg cîştigase secţiunea "clasică" a cursei, disputată joi dimineaţă, avînd un avantaj de 13 secunde, dar a căzut cînd parcursese doar un kilometru din partea a doua a probei. S-a ridicat însă, s-a scuturat de zăpadă şi a pornit vijelios la drum. Nimeni nu i-a mai stat în cale, bătaia pentru argint a fost acerbă, norvegienii Frode Estil şi Thomas Alsgaard trecînd linia de sosire în acelaşi timp şi fiind clasaţi la egalitate pe locul 2.

AZI ŞI MÎINE LA SALT LAKE CITY

Program TV - SÎMBĂTĂ

Eurosport

8:15	Ştiri olimpice
8:45	Magazin olimpic Extra large
9:15	Ştiri olimpice - reluare
9:45	Magazin olimpic Extra large - reluare
10:15	Patinaj artistic, dans
11:45	Combinată nordică, echipe, schi fond 4x5 km - reluare
12:45	Sanie (m), dublu - reluare
13:45	Ştiri olimpice
14:15	Patinaj artistic, dans - reluare
15:45	Schi fond (f), 5 km, stil liber pursuit
17:30	Ştiri olimpice
17:45	Prezentare curling, hochei, patinaj artistic
20:00	Ştiri olimpice
20:15	Biatlon (m), 12,5 km, pursuit
21:15	Schi alpin (m), slalom super uriaş
22:30	Biatlon (f), 10 km, pursuit
23:15	Biatlon (m), 12,5 km, pursuit - reluare
00:00	Ştiri olimpice
00:30	Patinaj viteză (m), 1.000 m
01:30	Schi alpin (m), slalom super uriaş - reluare
02:30	Biatlon (m), 12,5 km, pursuit - reluare
03:15	Biatlon (f), 10 km, pursuit - reluare
04:15	Hochei pe gheaţă (m), Finlanda-calificată 1
06:15	Bob (m), dublu, manşele 1 şi 2
07:15	Short-track (f), 500 m, preliminarii şi finala

TVR 2

16:50	Rezumatul zilei
19:00	Schi alpin (m), slalom super uriaş - **transmisiune directă**
21:00	Biatlon (f), 10 km pursuit - **transmisiune directă**
01:45	Hochei pe gheaţă, Finlanda-calificată 1-**transmisiune directă**
06:30	Hochei pe gheaţă, SUA-Rusia - **transmisiune directă**

Program TV - DUMINICĂ

Eurosport

8:15	Ştiri olimpice
8:45	Magazin olimpic Extra large
9:15	Ştiri olimpice - reluare
9:45	Magazin olimpic Extra large - reluare
10:15	Hochei pe gheaţă (m), SUA-Rusia
11:45	Bob (m), dublu, manşele 1 şi 2 - reluare
12:45	Schi alpin (m), slalom super uriaş - reluare
13:45	Ştiri olimpice
15:15	Biatlon (f), 10 km, pursuit - reluare
16:30	Bob (m), dublu, manşele 1 şi 2 - reluare
17:30	Ştiri olimpice
17:45	Prezentare curling, hochei
19:45	Ştiri olimpice
21:15	Curling (m), Germania-Suedia
22:15	Schi alpin (f), slalom super uriaş
23:15	Schi fond (m), 4x10 km, ştafetă
00:30	Ştiri olimpice
02:00	Schi alpin (f), slalom super uriaş - reluare
03:00	Schi fond (m), 4x10 km, ştafetă - reluare
04:30	Hochei pe gheaţă (m), Cehia-Suedia
06:15	Patinaj viteză (f), 1.000 m
07:15	Bob (m), dublu, manşele 3 şi 4

TVR 2

16:50	Rezumatul zilei
19:00	Schi alpin (f), slalom super uriaş - **transmisiune directă**
01:00	Hochei pe gheaţă, Suedia-Cehia; patinaj viteză - 1000 m (f) - finală - **transmisiuni directe alternative**

Program de concurs - SÎMBĂTĂ

18:00	Schi nordic combinată, sărituri cu schiurile, K90	Utah Olympic Park
18:00	Curling (f), preliminarii 8: Canada-Japonia, Rusia-SUA, Marea Britanie-Danemarca, Germania-Suedia	The Ice Sheet
19:00	Schi alpin (m), slalom super uriaş	Snowbasin Ski Area
21:00	Biatlon (f) 10 km, pursuit Eva Tofalvi, Dana Cojocea, Alexandra Rusu	Soldier Hollow
18:00	Biatlon (m) 12,5 km, pursuit Marian Blaj	Soldier Hollow
19:00	Schi acrobatic (f), sărituri, calificări	Deer Valley Resort
22:30	Schi acrobatic (m), sărituri, calificări	Deer Valley Resort
20:00	Hochei pe gheaţă (f), runda preliminară SUA-Finlanda	E Center
22:00	Patinaj viteză (m), 1.000 m	Utah Olympic Oval
23:00	Hochei pe gheaţă (f), runda preliminară Germania-China	The Peaks Ice Arena
23:00	Curling (m), preliminarii 9: Elveţia-Marea Britanie, Finlanda-Suedia, SUA-Danemarca, Norvegia-Germania	The Ice Sheet
24:00	Bob (m), dublu, manşele 1 şi 2 Florin Enache-Adrian Duminicel	Utah Olympic Park
01:45	Hochei pe gheaţă (m), turneul final Finlanda-calificată 1	E Center
03:30	Short Track (f), 500 m, preliminarii şi finala Katalin Kristo	Salt Lake Ice Center
03:00	Short Track (f), 3.000 m, ştafetă, preliminarii Short Track (m), 1.000 m, finală	Salt Lake Ice Center Salt Lake Ice Center
04:00	Hochei pe gheaţă (f), runda preliminară Canada-Suedia	The Peaks Ice Arena
04:00	Curling (f), preliminarii 9: SUA-Germania, Canada-Danemarca, Elveţia-Suedia, Japonia-Norvegia	The Ice Sheet
06:30	Hochei pe gheaţă (m), turneul final: SUA-Rusia	E Center

Program de concurs - DUMINICĂ

18:30	Schi fond (m), 4x10 km, ştafetă	Soldier Hollow
18:00	Curling (m), preliminarii 10: Germania-Suedia, Canada-Norvegia, Franţa-Elveţia	The Ice Sheet
19:00	Schi alpin (f), slalom super uriaş Alexandra Munteanu	Snowbasin Ski Area
22:00	Schi nordic, 4x4,5 km, ştafetă	Soldier Hollow
23:00	Hochei pe gheaţă (f), rundă de clasament A3-B4	The Peaks Ice Arena
23:00	Curling (f), preliminarii 10: Norvegia-Danemarca, Rusia-Japonia, Marea Britanie-SUA	The Ice Sheet
24:00	Bob (m), dublu, manşele 3 şi 4 Florin Enache-Adrian Duminicel	Utah Olympic Park
01:00	Hochei pe gheaţă (m), turneul final Suedia-Cehia	E Center
02:15	Patinaj viteză (f), 1.000 m Andrea Jakab, Daniela Oltean	Utah Olympic Oval
02:30	Patinaj artistic, dans original	Salt Lake Ice Center
04:00	Hochei pe gheaţă (m), turneul final Canada-calificată 2	The Peaks Ice Arena
04:00	Curling (m), preliminarii 11: Franţa-Marea Britanie, SUA-Finlanda	The Ice Sheet
06:00	Hochei pe gheaţă (f), rundă de clasament, B3-A4	E Center

STĂPÎNA SPRINTULUI

Reuter

La 31 de ani, canadianca Catriona LeMay Doan (foto) a cîştigat aurul la patinaj viteză, proba de 500 metri. Ea a reuşit să-şi păstreze astfel şi titlul olimpic cucerit acum patru ani la Nagano. Catriona este la ultima sa participare la o ediţie a JO, urmînd să renunţe definitiv la patine anul viitor, după Mondialele ce se vor desfăşura acasă la ea, la Calgary. Fata din Saskatchewan este căsătorită cu Bart, unul dintre cei care pregătesc gheaţa la Calgary Oval, unde Catriona a stabilit recordul mondial care încă mai rezistă.

FOTO ŞOC

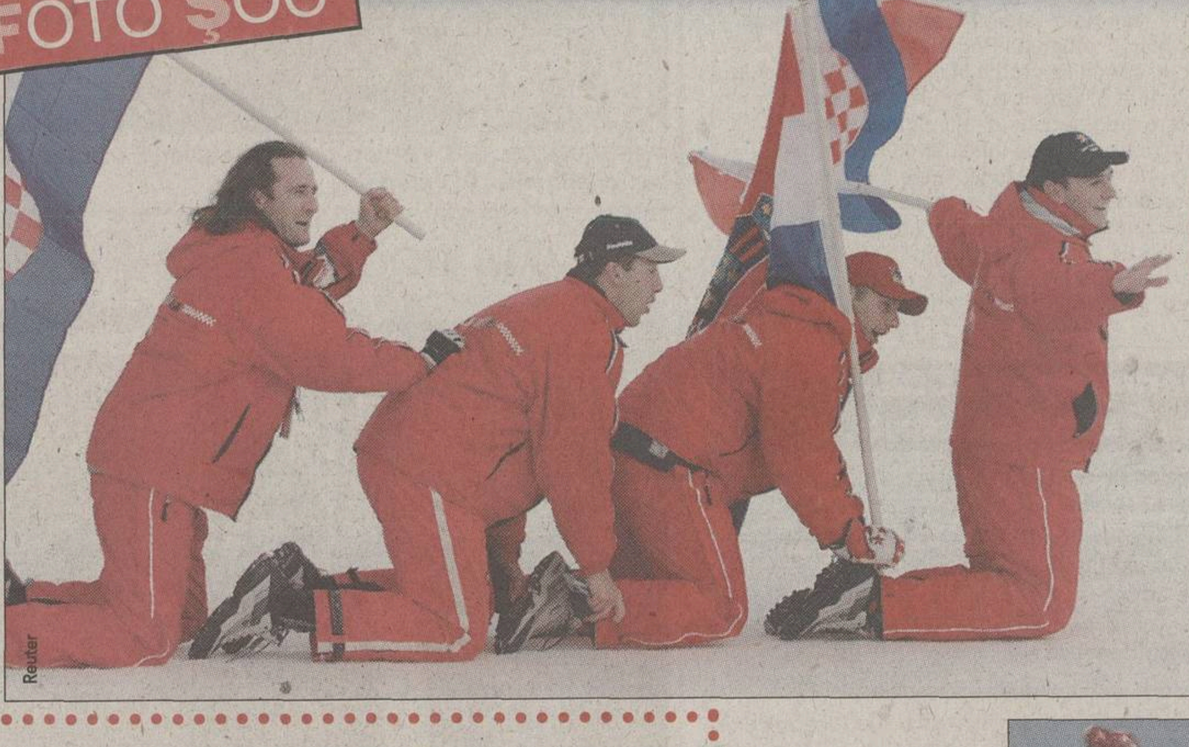
Reuter

Bucurie în patru labe

Medalia de aur cîştigată de Janica Kostelici la combinata alpină i-a transformat pe suporterii croaţi în nişte tipi puşi pe ghiduşii. Una dintre ele a fost să se tîrască în genunchi, fluturînd steagul cu alb, roşu şi albastru

REZULTATE

Schi alpin, combinată (f): 1. Janica Kostelici (Cro) 2:43,28; 2. Renate Goetschl (Aut) 2:44,77; 3. Martina Ertl (Ger) 2:45,16; 4. Marlies Oester (Elv) 2:46,61; 5. Michaela Dorfmeister (Aut) 2:46,85; 6. Lindsey C. Kildow (SUA) 2:48,05... **22. Alexandra Munteanu (Rom) 2:58.53; schi fond (m), 10 km clasic plus 10 km pursuit:** 1. Johann Muehlegg (Spa) 49:20,4; 2. Frode Estil (Nor) 49:48,9; 3. Thomas Alsgaard (Nor) 49:48,9; 4. Per Eloffson (Sue) 49:52,9; 5. Giorgio di Centa (Ita) 49:53,8; 6. Vitali Denisov (Rus) 49:58,5; **curling (f), preliminarii 5:** Germania-Norvegia 5-10; Rusia-Marea Britanie 5-8; Danemarca-SUA 9-4; Japonia-Elveţia 7-8; **preliminarii 6:** Rusia-Danemarca 7-5; SUA-Elveţia 6-7; Suedia-Norvegia 10-3; Canada-Marea Britanie 9-4; **curling (m), preliminarii 6:** Canada-Suedia 5-6; Elveţia-SUA 2-6; Danemarca-Germania6-7; Finlanda-Franţa 6-5; **patinaj artistic (m), programul scurt:** 1. Aleksei Iagudin (Rus) 1,5 puncte; 2. Evgheni Pluşenko (Rus) 4,0; 3. Timothy Goebbel (SUA) 4,5; 4. Takeshi Honda (Jap) 5,0; 5. Aleksandr Abt (Rus) 7,5; 6. Todd Eldredge (SUA) 10,5... **21. Gheorghe Chiper (Rom) 32,5; hochei pe gheaţă (f), rundă preliminară:** Finlanda-Germania 3-1; China-SUA 1-12; **hochei pe gheaţă (m), meciul pentru locul 11:** Elveţia-Austria 4-1; **meciul pentru locul 9:** Ucraina-Letonia 2-9; **meciul pentru locul 13:** Slovacia-Franţa 7-1; **patinaj viteză (f), 500 m:** 1. Catriona Le May Doan (Can) 74,75; 2. Monique Garbrecht-Enfeldt (Ger) 74,94; 3. Sabine Voelker (Ger) 75,19; 4. Andrea Nuyt (Ola) 75,37; 5. Anjelika Kotiuga (Blr) 75,39; 6. Tomomi Okazaki (Jap) 75,64.

Valentine's Day la JO

Campionul olimpic al probei de coborîre la schi alpin, Fritz Strobl, a cinstit cum se cuvine Ziua Îndrăgostiţilor. Imaginile cu austriacul purtînd pe cap două inimioare pe arcuri au ajuns probabil şi la soţia sa, care îl aşteaptă acasă împreună cu cei doi copii

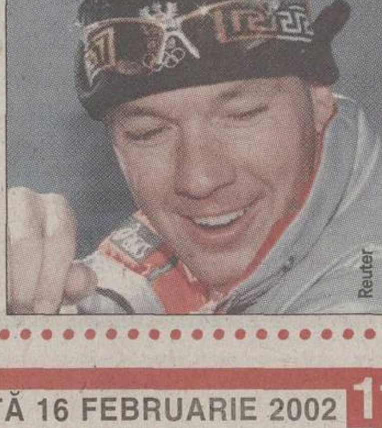
Reuter

Fostul arbitru de succes Adrian Porumboiu este acum un om de afaceri respectat în județul Vaslui și nu numai

PRO SPORT
REPORTAJ

Actualul observator internațional este acționar majoritar la 6 societăți prin care asigură în jur de 3.000 de locuri de muncă, în special în agricultură

De FLORIN GONGU și DECEBAL RĂDULESCU

AGRICULTORUL PORUMBOIU

Numai în ultimul an, fostul arbitru a investit 200 de miliarde de lei în îngrășăminte și semințe pentru a cultiva cele 32.000 de hectare de pămînt pe care le are în arendă

Pentru cei mai mulți, numele lui Adrian Porumboiu este asociat cu cel al fostului arbitru internațional sau al actualului observator. În prezent, lumea știe despre el că este om de afaceri. În spatele acestei titulaturi banale se ascunde însă o lume incredibilă. O lume plină de satisfacții profesionale, venite în urma unor sacrificii. "Totul este adevărat și la vedere. E palpabil. Așa ceva nu se poate ascunde", spune Porumboiu, care nu vrea să-și facă din reușitele sale un titlu de glorie: "Nu trebuie să se înțeleagă că epatez, că mă laud. Nu sînt genul".

Pentru a putea înțelege dimensiunea reală a afacerilor fostului arbitru îți trebuie să colinzi zile întregi prin diferite localități sau să străbați suprafețe însemnate de cîmpuri. Iar la sfîrșit ai senzația că totuși ceva ți-a scăpat. Porumboiu e proprietar la 6 societăți pe acțiuni unde lucrează permanent 2.000 de angajați. Pe timpul campaniilor agricole, numărul acestora crește pînă la 4.000. "Sînt trei moduri în care îți poți pierde banii: rapid la jocurile de noroc, plăcut la femei și sigur în agricultură", glumește Porumboiu, după care revine pe un ton serios: "Nu, în agricultură trebuie să fii serios și sigur obții rezultate. În ultimul an am investit 200 de miliarde în îngrășăminte, substanțe de tratat, motorină, semințe și altele". Porumboiu lucrează în arendă 32.000 de hectare de teren în județul Vaslui și împrejurimile lui, pe care cultivă grîu, rapiță, orz, floarea-soarelui și porumb. Producția ajunge în nu mai puțin de 14 stații de depozitare. Pentru a realiza un ciclu complet, anul acesta, omul de afaceri a achiziționat Mopan Suceava, locul în care grîul se transformă în pîine. Agricultura pare a fi domeniul preferat al lui Porumboiu, deși primele lui investiții au fost în turism. Domeniu pe care îl îndrăgește și acum, chiar dacă uneori nu este prea rentabil. Iar pentru a asigura securitatea obiectivelor sale, Porumboiu și-a înființat și o societate de pază.

"Nu e nimic ieșit din comun în ceea ce fac"

Adrian Porumboiu parcurge des ținuturile pe care le lucrează. "Oamenii n-aveau posibilitatea să le muncească. Acum eu le dau bani și produse", spune fostul arbitru

Adrian Porumboiu îi cere cheile de la jeep șoferului său. "Azi te odihnești", spune el unui bărbat trecut de 50 de ani. Se urcă apoi la volan și, înainte de a porni la drum pentru a prezenta locurile și oamenii cu care lucrează, Porumboiu rostește: "Aș da toată averea mea pentru a mai arbitra. Numai că timpul nu-l poți întoarce înapoi". Dar care este, de fapt, averea lui Porumboiu? "Aici e un punct de depozitare a grîului", explică el. În jur e forfotă. Cîteva zeci de persoane mînuiesc tractoare, au grijă de cele 6.000 de tone de grîu din depozit și fac curățenie. "Am 14 depozite de acest fel pe raza întregului județ. Acum hambarele sînt pline. În ele este de fapt pîine pentru o mare parte din consumatorii zonei". După cîteva minute mașina se opintește în pămîntul moale al cîmpului situat la cîteva zeci de kilometri de Vaslui. "Pățesc asta destul de des. Sînt obișnuit. Fac drumul acesta de două ori pe săptămînă. Îmi place să urmăresc cum se lucrează pămîntul". Mașina de teren își face datoria pînă la urmă. Forța roților rupe glia și bolidul se oprește în vîrful unei coline. "Aici voiam să ajung! Tot ce se vede e luat în arendă de mine. Înainte era pămînt neexploatat pentru că oamenii n-aveau cu ce să-l muncească. Acum ei primesc bani și produse pentru că l-au arendat". Următoarea destinație e ferma de lîngă Bîrlad. În grajduri se află 792 de vaci din rasa Holstein. "Băieți, să vă țineți de treabă că într-o lună sau două le mutăm de aici!", și-a îndemnat șeful angajații.

Tot pămîntul luat în arendă este lucrat cu 260 de tractoare, 25 de combine, toate noi, iar culturile sînt stropite din două elicoptere. "Nu e nimic ieșit din comun în tot ceea ce fac eu. E ca și cum unul aleargă și ceilalți se uită la el", explică Porumboiu. "Cred că din 10 oameni șapte mă apreciază pentru ce fac și 3 mă înjură, dar e normal să fie așa". După ce termină fraza îi sună telefonul. "Din păcate, e nevoie de mine la Vaslui. Mai erau multe de văzut în zona Sucevei și în cea a Hușului, dar nu poți să le faci pe toate într-o zi".

TREIERĂTOARE OCCIDENTALE. 18 combine noi așteaptă să vină vara. În garajul de lîngă Bîrlad se află parcată o investiție de peste două milioane de euro

"Ca arbitru mi-am cîștigat credibilitatea"

Cît de mult v-a ajutat în afaceri faptul că ați fost arbitru?

A contat foarte mult că am fost corect. Nu e existat nimeni care să spună că am discutat sau că am acceptat să discut cu el despre ceea ce urma să arbitrez. Cred că ăsta a fost punctul meu forte pentru că sînt convins că au fost alții și mai talentați ca mine, dar le-a lipsit ceea ce era mai esențial. La început, la meciuri plecam cu sandwichuri la mine. Prin acest lucru mi-am creat o imagine credibilă. În afaceri e important să ai credibilitate pentru că ai contacte cu foarte multă lume.

PRO **Cum ați pornit în afaceri?**

Am lucrat o perioadă în alimentație publică, după care m-am transferat la Racova. Eram director general. Am reușit prin metoda MEBO să devin acționar majoritar la societate. Cu timpul, din profitul de aici am luat Comcerealul.

PRO **Există vreo rețetă a succesului în afaceri?**

Nu cred să existe. Trebuie să ai și șansă. Apoi, să pui suflet și pasiune în ceea ce faci. Așa am făcut și în cariera de arbitru. În afaceri, satisfacțiile vin greu. Ai parte de stres, nopți pierdute. Important e să nu-ți pierzi încrederea.

PRO **Cum v-ați simțit mai bine: ca arbitru sau ca om de afaceri?**

Ca arbitru. Din păcate, nu putem da timpul înapoi. Este extraordinar să poți să împarți dreptatea între două echipe. Cu siguranță că am greșit și eu. Dar niciodată influențat. Am fost mereu cu inima împăcată din acest punct de vedere.

Averea lui Porumboiu

Adrian Porumboiu este acționar majoritar în 6 societăți: SC Racova SA (turism, hoteluri, restaurante), Comcereal SA (cultivare și exploatare a cerealelor), Agro Complex SA Bîrlad (zootehnie, viticultură, cultura cerealelor), Asociația Agricolă Munteni (cultura cerealelor), Mopan Suceava (morărit și panificație), Comguard SA (de pază)

- **proprietar al hotelurilor Racova din Vaslui și Dimitrie Cantemir din Huși**
- **două popasuri turistice în județul Vaslui**
- **rețea de magazine în Vaslui și Bîrlad**
- **are în arendă 32.000 de hectare de pămînt cultivate astfel: grîu - 18.500 hectare; rapiță și orz - 5.000 hectare; floarea-soarelui și porumb - 8.500 hectare**
- **260 de tractoare, dintre care 10 din străinătate**
- **25 combine agricole a 114.000 euro fiecare**
- **două elicoptere pentru erbicidare**
- **792 de vite, rasa Holstein**
- **o fermă agricolă ultramodernă în care a investit 38 de miliarde de lei. Numai instalația de muls, adusă din Franța, a costat 6 miliarde**
- **un depozit de vin la Docăneasa, cu o capacitate de 200 de vagoane**
- **are în construcție un atelier de tîmplărie**
- **în cadrul Mopan Suceava are puncte de lucru la Suceava, Gura Humorului, Rădăuți, Fălticeni și Cîmpulung Moldovenesc**
- **90 autoturisme Dacia și 10 mașini de teren**

PREMIERUL VA FI INVITAT LA INAUGURAREA NOII FERME

Cele 792 de vite rasa Holstein sînt "cazate" la niște grajduri de lîngă Bîrlad, în comuna Pogonești. Pentru că nu este mulțumit de condițiile oferite aici, Adrian Porumboiu s-a pus pe construit o fermă nouă, tot lîngă Bîrlad, la Bădeana, pe care a dotat-o cu utilaje ultramoderne. Valoarea investiției e de 38 de miliarde de lei. Termenul limită pentru terminarea obiectivului este 1 martie, dar în funcție de starea vremii acesta s-ar mai putea prelungi cu o lună. "La inaugurarea fermei îi voi invita pe premierul Adrian Năstase și pe ministrul agriculturii, Ilie Sîrbu. Mi se pare și normal, atît timp cît acesta va fi cel mai puternic centru zootehnic din țară", a dezvăluit Porumboiu.

"Renunțînd la CCA, mi-am extins afacerile"

Aveți de gînd să vă implicați în structurile de conducere ale fotbalului românesc?

Eu am mai spus-o. Atît timp cît este actuala conducere a federației, eu nu mă pot integra acolo. De altfel, niciodată nu am primit vreo ofertă de a colabora cu ei. Aștept clipa în care Mircea Sandu se va ține de cuvînt și îi va lăsa locul lui Gică Popescu.

PRO **Dar ați fost o scurtă perioadă președinte al CCA.**

A fost ceva de fațadă. Nu m-au vrut de la început. Într-un fel e mai bine, pentru că nu am rămas acolo. Am avut timp să-mi extind afacerile. În ultimul timp am cumpărat Agrocomplex și Mopan Suceava.

PRO **Cu cine mai țineți legătura dintre foștii arbitri?**

Aproape cu toți. Dar în special cu Constantin Gheorghe din Suceava, pe care l-am pus director la Mopan, cu Ion Danciu, care este distribuitor de produse de panificație în Valea Jiului, cu Nicolae Rainea, care a fost, este și mi-a rămas un adevărat mentor. Apoi cu Ion Crăciunescu, cel mai bun prieten al meu. Deja Ion are o ofertă din partea mea pentru a prelua conducerea uneia dintre societățile mele.

PRO **Cine vă va continua afacerea?**

Am doi băieți care au terminat, ca și mine, ASE-ul. Cel mic, Octavian, care are 26 de ani, stă deja în preajma mea. Celălalt, Corneliu, cu un an mai mare, e acum la a doua facultate. E în anul 3 la Regie-Film în cadrul IATC. Sînt sigur că amîndoi vor fi mai buni în meserie ca mine.

Foto: DECEBAL RĂDULESCU

PREȘEDINTELE PE TEREN. Între cele 260 de tractoare care lucrează pe ogoare, 10 dintre ele sînt străine și dotate cu aer condiționat în cabină

TINERETUL E BAZA. În maternitatea fermei de lîngă Bîrlad se află 400 de viței

CÎT VEZI CU OCHII. Adrian Porumboiu parcurge cu mașina într-o zi doar jumătate din terenurile luate în arendă, pe care se află și culturi de viță de vie

CRAMA DOCĂNEASA

Protocol în butoi

CIORBA RECE +
NEVASTA FIERBINTE

Undeva la periferia județului Vaslui, la granița cu județul Galați, se află comuna Docăneasa. Acolo se află unul dintre cele mai mari depozite de vin din Moldova, el putînd adăposti 200 de vagoane, un vagon însemnînd 10.000 de litri. În interiorul depozitului se află un butoi "de protocol" **(foto)** la care au acces de regulă doar oaspeții. Acesta e dotat cu măsuțe și cu scaune, la fel ca într-un băruleț. Salariații de aici au pus pe pereți fel de fel de dictoane în care preaslăvesc calitățile vinurilor. Deși drumul pînă în Docăneasa este infernal, plin de gropi și mocirle, Adrian Porumboiu îl parcurge măcar o dată pe săptămînă pentru a se asigura de bunul mers al activității.

COMPARAȚIE ÎNTRE ARBITRI ȘI JUDECĂTORI

Adrian Porumboiu consideră că nu arbitrii reprezintă răul cel mai mare. Pentru a-și susține ideea, el a oferit un exemplu din propria experiență. "Nu țin și nu voi ține partea arbitrilor incorecți. Dar trebuie să mergem un pic mai departe și să vedem ce se întîmplă în societate. Pentru mine este de-a dreptul incredibil, făcînd o comparație între un arbitru și un judecător, cum un jucător ia mingea în mînă de la mijlocul terenului, fuge cu ea și o aruncă în poartă și arbitrul acordă gol. Așa a acționat o judecătoare de la Iași la un proces pe care una din firmele mele l-a pierdut, într-o astfel de manieră a procedat. Nu cred că există un arbitru să comită o astfel de eroare intenționat, pe cînd o judecătoare poate. Nu înseamnă că toți judecătorii sînt corupți", a povestit Porumboiu.

A dat bani pentru construirea unei mănăstiri

La 40 de kilometri de Vaslui, lîngă Huși, se află mănăstirea cu hramul "Schimbarea la față". Aceasta a fost construită cu ajutorul lui Adrian Porumboiu. "Sînt un om credincios, dar nu-mi place să fac un caz din asta", a declarat el, recunoscînd însă că are o relație deosebită cu Înalt Preasfințitul Ioachim, Episcop al Hușiului. "Lăcașul de cult e construit din lemn, are pictura interioară nouă și a fost făcută pe cheltuiala lui Adrian Porumboiu. În urmă cu trei ani a donat suma de 300 de milioane de lei. E un om credincios, de fapt unul din ctitorii acestei mănăstiri", a povestit maica Iasmina. De fiecare dată cînd are ocazia, dar în special de Sărbători, fostul arbitru merge să se roage împreună cu familia la mănăstirea de lîngă Huși. Pe Pisania de la intrarea în pronaos este menționat faptul că "familia Porumboiu a contribuit financiar la construirea acestui loc de rugăciune".

BI[illegible] ASTRA SIBIU

BIBLIOTECA „ASTRA"
SIBIU

8

2002 PREMII

Bucureştenii care au cîştigat premii în bani şi mingi de fotbal le pot ridica zilnic (de luni pînă vineri între orele 10:00 şi 18:00) de la sediul redacţiei, Bd. Ferdinand nr. 99

SPORT

2 ANI CU EDIŢIA DE TRANSILVANIA

Anul VI ● Numărul 1399 ● Luni 18 februarie 2002 ● 12 pagini ● Preţ 6000 Lei ● Internet: http://www.prosport.ro

dialog KOPIERNICUS
Alba Iulia
Baia Mare
Cluj Napoca
Târgu-Mureş
Sibiu
Braşov
Alcatel OT 311
35$*
*fără TVA în limita stocului la abonament cu 4$
Două luni de abonament GRATUIT* pînă în 28 feb. pentru noii abonaţi Dialog
* lunile a 4-a şi a 6-a, pentru toate tipurile de abonament

"CÎINII" TRAG CU DINŢII DE SÎNMĂRTEAN

Sîmbătă seara, în Bucureşti, preşedintele Gloriei Bistriţa, Jean Pădureanu, a negociat cu directorul general al lui Dinamo, Cristian Borcea, transferul imediat al internaţionalului de tineret

Oficialii celor două cluburi s-au întîlnit la restaurantul "Select" din Capitală, unde secretarul general al FRF, Adalbert Kassai, îşi sărbătorea ziua de naştere. Partea bistriţeană, care deţine jucătorul în coproprietate cu firma ISM, a cerut 250.000 de dolari şi un procent din eventuala vînzare mai departe, plus o clauză de reziliere pentru Sînmărtean, de 1.500.000 de dolari. Detalii în pagina 2

Foto: CRISTI PREDA

***PUŞCULIŢA LUI NEA JEAN.* Lucian Sînmărtean (22 ani) este mina de aur a preşedintelui Pădureanu, din care acesta vrea să extragă maximum cu putinţă**

Primăvara vine cu premii la
WETTPUNKT
Pariaţi şi veniţi cu biletele necîştigătoare* pe 1 martie la ora 7pm la Wettpunkt-Casino Victoria şi puteţi cîştiga 3 premii extraordinare la
TOMBOLA MĂRŢIŞORULUI
*Durata promoţiei 1 februarie - 1 martie 2002
Detalii suplimentare la sediile WETTPUNKT
Bucureşti
● Calea Victoriei 174, sector 1, în Casino Victoria, tel: 212.51.32
● Drumul Taberei - Str. Braşov nr. 26, sector 6, tel: 725.66.43; 725.64.43

Steaua l-ar lua pe Buta

Marius Mărgărit

În această iarnă, între conducerile cluburilor Steaua şi Rapid au fost demarate discuţiile în privinţa transferului lui Ionel Dănciulescu, giuleştenii propunîndu-i iniţial la schimb pe Mutică şi Frăsineanu. Roş-albaştrii au respins această soluţie, însă, de curînd, în discuţie a apărut şi numele fundaşului dreapta Cornel Buta, în locul lui Frăsineanu, variantă de care se pare că diriguitorii Stelei sînt interesaţi. Tratativele continuă şi sînt mari şanse ca, pînă la finele acestei săptămîni, cele două grupări să ajungă la un acord.

Sancţiuni la Reşiţa

Dan Bereanu

(Reşiţa)

La doar două zile după ce şi-au încasat restanţele contractuale, în valoare de 900 de milioane de lei, jucătorii de la CSM au fost sancţionaţi cu cîte 300 de dolari de conducerea clubului. Oficialii şi-au motivat decizia prin faptul că echipa a pierdut cu 5-1 amicalul de sîmbătă cu divizionara C Minerul Moldova Nouă. "Avem informaţii că şi-au petrecut noaptea de vineri în baruri", au spus conducătorii de la CSM Reşiţa. Amănunte în pagina 6.

Au umilit rusoaicele

Adina Oşan

În meciul de debut în cupele europene, "U" Remin Deva a învins categoric, în deplasare, formaţia rusă Kuban Krasnodar, scor 25-18. Partida, contînd pentru turul optimilor Challenge Cup, a fost dominată de echipa ardeleană, care va juca returul sîmbătă, la Deva. În Liga Campionilor, Silcotub Zalău a cedat în Norvegia, la Larvik HK, scor 27-31. Celelalte echipe româneşti care au evoluat în cupele europene au cîştigat fără probleme. Astfel, Oltchim a surclasat Spartak Kiev, în deplasare, cu 34-23, într-un meci contînd pentru optimile Cupei Cupelor, în timp ce Rapid Bucureşti a dispus pe teren propriu, tot în optimi, de deţinătoarea Challenge Cup, Cercle Nîmes, cu 27-20. Detalii în pagina 12.

CONCRET

DE
OVIDIU
IOANIŢOAIA

Roux şi fiul său

Djibril Cissé, a nu se confunda cu senegalezul Aliou Cissé de la Montpellier, joacă la Auxerre şi e cotat între promisiunile de anvergură ale fotbalului francez. Autor a 37 de goluri în 45 de meciuri oficiale susţinute în 2001, el evoluează în "naţionala" de tineret, dar specialiştii par convinşi că selecţionerul cocoşului galic, Roger Lemerre, îl va include şi în lotul pentru Mondialele din Coreea de Sud şi Japonia. La Auxerre, prolificul atacant lucrează, fireşte, cu Guy Roux, nimeni altul decît preşedintele din 1990 al Uniunii Naţionale a Antrenorilor şi Cadrelor Tehnice din Hexagon. Am scris fireşte nu întîmplător, deoarece Roux se află la Auxerre în calitate de jucător, antrenor şi director sportiv de 41 de ani, lui datorîndu-i-se, ca să restrîng la maximum o carieră strălucitoare, promovarea în prima ligă şi triumful din 1996, cînd echipa din Bourgogne a cîştigat campionatul şi Cupa Franţei.

În toamnă, parcă neglijînd că el l-a descoperit şi încurajat pe Cissé, ultimul produs de vîrf al unui centru de formare ce a dus faima grupării alb-albastre în întreaga Europă, Roux s-a supărat pe Djibril. Trăgîndu-l de urechi, l-a scos din faţa camerelor de luat vederi şi a întrerupt brusc interviul pe care golgeterul îl acorda, în marginea gazonului, după o victorie obţinută de Auxerre. La vremea respectivă, tehnicianul a refuzat să comenteze intervenţia, ca şi amenda suportată de Cissé, dar a dat de înţeles că, apărînd la televiziune dezbrăcat de la brîu în sus, căci îşi aruncase tricoul suporterilor, Djibril a încălcat regulamentul de ordine interioară. Desigur, luîndu-se cu altele, lumea a uitat incidentul. Presa însă l-a ţinut minte şi Stephane Kohler de la L'Equipe a readus deunăzi subiectul în discuţie, întrebîndu-l pe Cissé, de-acum o vedetă curtată asiduu de cluburi reputate, cît l-a deranjat gestul antrenorului. Cel pe care ziarele îl numesc uneori "fiul lui Roux" a zis doar "am primit atunci exact ce-am meritat".

Poate că dumneavoastră povestea nu vă spune mare lucru. Vă invit însă să vă imaginaţi ce tevatură ar fi provocat la noi un caz similar, ce-ar mai fi sărit unii cu gura, ce incendiu s-ar fi aprins. Asemenea lui Djibril, nu mă întind la vorbă şi, pe de altă parte, nici nu moralizez. Îmi îngădui însă să observ că, dacă fotbalul francez a ajuns campion mondial şi continental, supremaţia lui se datorează cu precădere organizării minuţioase. Dar şi, decurgînd din ea, mentalităţii că toţi cei care participă la fenomen trebuie să-şi respecte cu sfinţenie locul, îmbinînd drepturile cu obligaţiile. Căci numai astfel fiecare se respectă pe el însuşi şi pe ceilalţi.

TRAGEDIE

Drama lui Marius Şuleap

Nicosia

Foto: CRISTI ZAGARADNIUC

***SINGUR CU MAREA.* În încercarea de a scăpa de coşmarul imaginii lui Neamţu (medalion), Marius Şuleap se plimbă de unul singur pe malul Mării Mediterane, aflată la doar 500 de metri de hotelul în care stau oltenii la Larnaca**

Deşi nimeni de la Universitatea nu l-a acuzat, mijlocaşul oltenilor nu-şi iartă că l-a lovit pe Neamţu, care şi ieri se afla tot în comă profundă

Cristi Zagaradniuc

(Nicosia)

"Nu se poate! N-am vrut, nu m-am gîndit că va ajunge aici!". De vineri seara, de cînd antrenorul Florin Marin l-a informat despre adevărata stare de sănătate a lui Cristi Neamţu, Marius Şuleap se lamentează încontinuu. Chiar dacă toată lumea îl încurajează şi-l roagă să-şi păstreze calmul, fostul mijlocaş al Rocarului nu-şi găseşte liniştea. Se izolează mereu de coechipieri, petrece cît mai mult timp în hotel, iar colegul său de cameră, Alin Vigariu, spune că şi noaptea adoarme doar după chinuitoare ore de meditaţie.

Sîmbătă dimineaţă, cînd întreg lotul Universităţii l-a vizitat pe Neamţu la spitalul din Nicosia, Şuleap a intrat printre ultimii în salon, iar cînd a ieşit, după cîteva minute, era alb ca varul, avea ochii în lacrimi şi murmura ca pentru sine: "Doamne, ajută-l, Doamne!". Conştient că nu poate folosi un jucător cu psihicul la pămînt, Florin Marin nu l-a utilizat pe Marius în nici unul dintre "amicalele" disputate pînă acum în Cipru. Pe larg despre situaţia lui Neamţu în pagina 3.

DINAMO / NEGOCIERI

Lupte pentru Sînmărtean

Dinamo a intensificat pe toate căile demersurile pentru transferul internaţionalului de tineret

Eduard Apostol
Justin Gafiuc
Florin Gongu

Aflat în Italia cu Gloria Bistriţa, internaţionalul de tineret Lucian Sînmărtean a intrat în vizorul echipei din Serie A Piacenza. Cum însă perioada de transferări din "Cizmă" s-a încheiat, e foarte posibil ca tranzacţia să se perfecteze abia la vară. Pînă atunci însă, mijlocaşul are şanse mari să ajungă la Dinamo. "Sînt dispus să-l dau şi în ţară", a admis Jean Pădureanu, preşedintele Gloriei, care a recunoscut că poartă tratative cu echipa din Ştefan cel Mare pentru finalizarea tranzacţiei.

Clauză de 1,5 milioane dolari

Mişcarea se va produce după întoarcerea ardelenilor din turneul peninsular, prevăzută pentru vineri după-amiază. Conform unor surse autorizate, Sînmărtean ar urma să devină coproprietatea cluburilor Dinamo şi Gloria. Cum jumătate din valoarea jucătorului este deţinută de Ioan Becali, parafarea unui eventual viitor transfer peste hotare ar implica participarea la negocieri atît a impresarului, cît şi a reprezentanţilor celor două cluburi. Ultima rundă de tratative dintre părţi s-a purtat sîmbătă seara, iar unul dintre amănuntele asupra căruia nu s-a căzut încă de acord s-ar lega de procentele ce ar reveni fiecăreia dintre tabere în momentul vînzării lui Sînmărtean în străinătate. De asemenea, ar exista discuţii contradictorii referitoare la valoarea clauzei eliberatoare ce urmează să-i fie pusă fotbalistului. Aceasta s-ar ridica în jurul sumei de 1,5 milioane dolari. Se pare că pretenţiile Gloriei pentru cedarea lui Sînmărtean sînt mai mari de 100.000 de dolari.

Ar veni pe 25 februarie

Informaţiile care răzbat dinspre "cîini" sînt însă destul de confuze. Conducerea clubului evită să facă prea multe comentarii pe marginea acestui subiect, deşi ieri au fost persoane din stafful administrativ care au acceptat că negocierile cu Gloria se află pe o pistă favorabilă pentru alb-roşii. La rîndul său, impresarul Giovanni Becali a subliniat că "nu ştiu încă nimic despre aceste discuţii pentru că am fost plecat în week-end, dar mai vorbim zilele următoare", lăsînd să se înţeleagă că tratativele dintre Gloria şi Dinamo n-au doar statut de zvonuri. Şi jucătorul este circumspect în declaraţii pe marginea acestui subiect. După antrenamentul efectuat ieri dimineaţă la Montecatini, Sînmărtean a plecat împreună cu ceilalţi membri ai delegaţiei să vizioneze pe viu meciul de Serie B Pistoiese - Salernitana (1-2), mărturisind pentru ProSport din tribuna stadionului că "nu mi s-a spus nimic despre faptul că voi trece imediat la Dinamo, dar nu ascund că mi-ar plăcea foarte mult să joc în Ştefan cel Mare". În ciuda micilor neconcordanţe care mai persistă între cluburi în momentul de faţă, sînt semnale că internaţionalul de tineret e aşteptat să se prezinte lunea viitoare, pe 25 februarie, la antrenamentele "cîinilor", el fiind lăsat astfel să ducă la capăt stagiul de pregătire pe care-l efectuează în Italia cu Gloria Bistriţa.

Foto: ProSport

ÎN CULORILE "CÎINILOR". Lucian Sînmărtean a evoluat în echipament alb-roşu şi pentru Gloria Bistriţa, cum s-a întîmplat la meciul cu Ceahlăul, prefigurînd astfel o eventuală trecere în curtea liderului

Lucian Sînmărtean

- Născut pe 13 martie 1980, la Bistriţa
- În Divizia A: 49 meciuri / 4 goluri
- Debut: 24 aprilie 1999, Gloria Bistriţa - FC Oneşti 3-1

Sezon	Echipă	Meciuri	Goluri
1998 - 1999	Gloria	1	0
1999 - 2000	Gloria	9	0
2000 - 2001	Gloria	26	2
2001 - 2002 (tur)	Gloria	13	2

- La echipa naţională de tineret: 11 selecţii / 1 gol

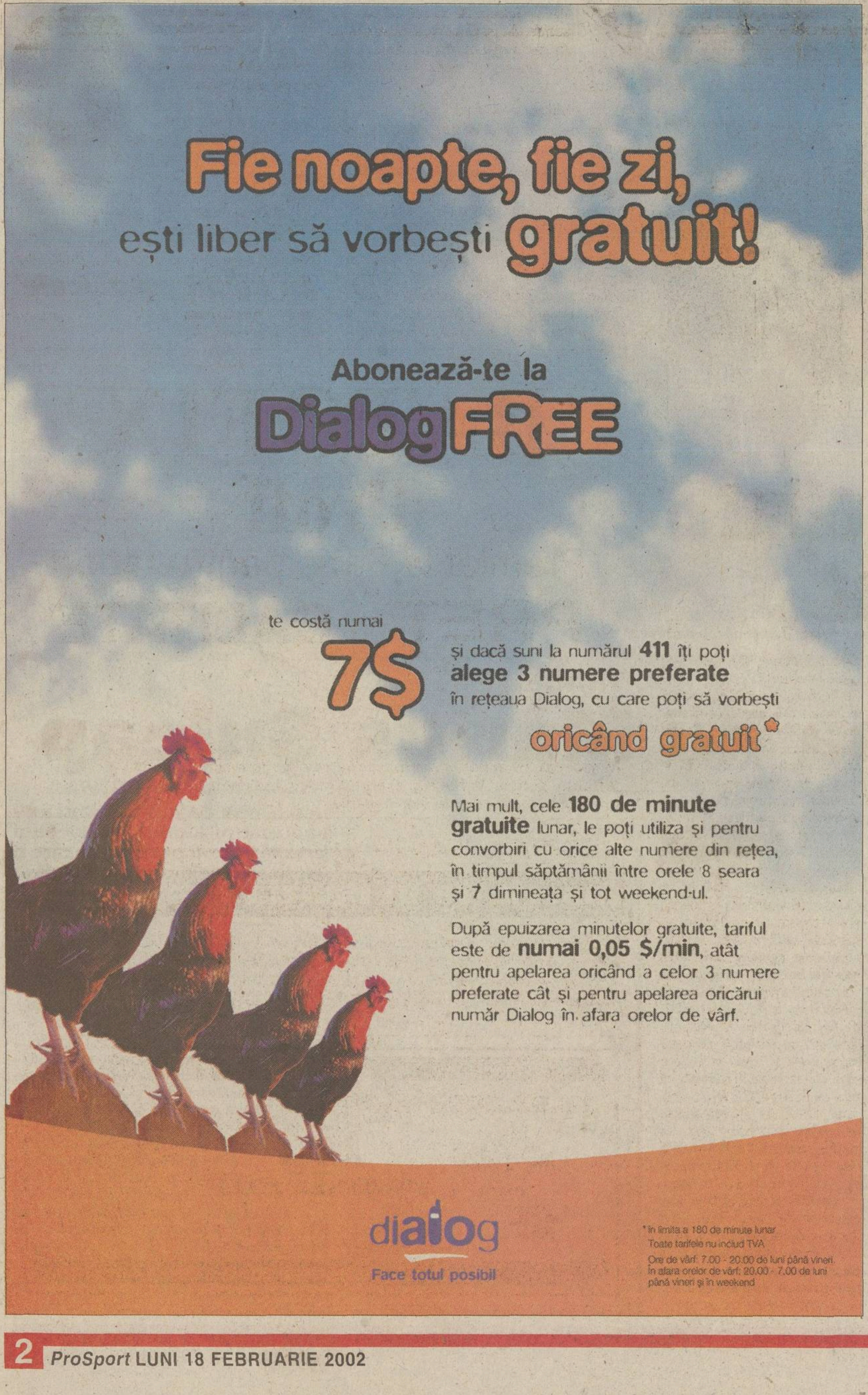
Fie noapte, fie zi, eşti liber să vorbeşti gratuit!

Abonează-te la Dialog FREE

te costă numai 7$ şi dacă suni la numărul 411 îţi poţi alege 3 numere preferate în reţeaua Dialog, cu care poţi să vorbeşti oricând gratuit*

Mai mult, cele 180 de minute gratuite lunar, le poţi utiliza şi pentru convorbiri cu orice alte numere din reţea, în timpul săptămânii între orele 8 seara şi 7 dimineaţa şi tot weekend-ul.

După epuizarea minutelor gratuite, tariful este de numai 0,05 $/min, atât pentru apelarea oricând a celor 3 numere preferate cât şi pentru apelarea oricărui număr Dialog în afara orelor de vârf.

dialog
Face totul posibil

* În limita a 180 de minute lunar
Toate tarifele nu includ TVA
Ore de vârf: 7.00 - 20.00 de luni până vineri
În afara orelor de vârf: 20.00 - 7.00 de luni până vineri şi în weekend

0-0 cu Cernomoreţ Odessa

Liderul Diviziei A a remizat, 0-0, în prima partidă amicală a stagiului de pregătire din Antalya cu Cernomoreţ Odessa, echipa clasată pe poziţia secundă în liga a doua ucraineană. Antrenorul Ion Marin a început cu Lobonţ - Kiriţă, Vătavu, Onuţ - Bolohan, Pîrvu, Stîngă, Tameş, Vlad Munteanu - Drăgan, Claudiu Niculescu, ulterior jucînd şi Costel Ilie, Sabin Ilie, Bălţoi, Zicu şi Semeghin. Deşi ex-sovieticii au avut o bară în partea secundă, dinamoviştii ar fi putut învinge dacă reuşeau să concretizeze una din oportunităţile avute, Claudiu Niculescu *(foto)*, Costel Ilie, de două ori, şi Stîngă ratînd mari ocazii. Singurul fotbalist român care nu se antrenează este fundaşul Ovidiu Tîlvan, acesta resimţindu-se după tendinita suferită la antrenamentul de joi. Miercuri, Dinamo va evolua contra celor de la Skonto Riga, letonienii care în urmă cu trei ani au eliminat Rapidul în preliminariile Ligii Campionilor. *(Eduard Apostol)*

REFUZAŢI ŞI DE POIANA

Argentinienii Nicolas Massina şi Claudio Bringas au fost împrumutaţi de Dinamo pentru un meci la "satelitul" Poiana Cîmpina, însă şefii prahovenilor nu au fost mulţumiţi de serviciile sud-americanilor, nereţinîndu-i. Reprezentantul fotbaliştilor, Anghel Popa, a declarat că ambii au plecat în Anglia, încercînd un transfer. Cît despre al treilea stranier, suedezul Johan Bjorg, el nici nu a jucat în "amicalul" cîmpinenilor cu Metalul Plopeni (0-1), întorcîndu-se la Stockholm. *(Eugen Gheorghe - Cîmpina)*

ZBOR CU RĂZVAN LUCESCU

Dinamoviştii au ajuns vineri seara în jurul orei 23:00 la hotelul "Magic Life Club Sirene", alb-roşiii călătorind alături de Răzvan Lucescu şi familia goal-keeperului, care a asistat sîmbătă seară la derbyul Fenerbahce - Galatasaray (1-0), dar şi de oficialii Astrei, Ioan Niculae, Romeo Paşcu şi Marian Manea. Pentru zilele în care nu sînt fixate jocuri de pregătire, antrenorul Ion Marin a fixat două antrenamente, pe terenul de la Belek. *(Eduard Apostol)*

"CLAU-GOL" A CÎŞTIGAT DE PE URMA LUI FENER

Dinamoviştii au urmărit derbyul campionatului turc, Fenerbahce - Galatasaray (1-0), la clubul Kadriey, şi au pariat pe scorul final al meciului. Miza a fost 5 dolari, învingător fiind Claudiu Niculescu, al cărui pronostic a fost 1-0 pentru galben-albaştri, atacantul luînd potul de 50 de dolari. Majoritatea fotbaliştilor din Ştefan cel Mare au mizat pe victoria echipei lui Mircea Lucescu. *(Eduard Apostol)*

PETROLUL

Înjurături marca Vali Alexandru

Oficialul LPF le-a adresat cuvinte urîte unor suporteri ploieşteni care ironizau jucătorii şi conducătorii Petrolului

RECIDIVIST. După meciul cu Slovacia (0-0), din preliminariile CE 2000, Valentin Alexandru i-a făcut "aurolaci" pe suporterii României prezenţi la partidă, care şi-au permis să-l huiduie pe prietenul său Victor Piţurcă, selecţioner al "naţionalei" în acel moment

Ionel Luţan
(Ploieşti)

Prestaţia cenuşie a jucătorilor Petrolului în tur părea să se încheie după stagiul de pregătire din Croaţia, unde galben-albaştrii au avut evoluţii bune. Sîmbătă însă, ploieştenii au început dezastruos în "amicalul" de pe teren propriu cu Oţelul (1-3), cei aproape 400 de spectatori prezenţi la meci taxînd jocul uneori penibil al prahovenilor. "Sînteţi buni de mină", "Ruşine să vă fie!" şi "Cu jucători aduşi de la Divizia C, în «C» o să ajungem!", le-au strigat fanii fotbaliştilor.

La pauză, la vederea preşedintelui Florin Bercea şi a directorului general Eugen Goicea, cîţiva suporteri au cerut demisia celor doi oficiali, recomandîndu-le ambilor să intre ei pe teren în repriza secundă. La auzul scandărilor tribunei, Valentin Alexandru, secretarul general al LPF, care asistase la meci lîngă Bercea şi Goicea, în tribuna oficială, a început să-i înjure pe suporterii care ironizau conducerea Petrolului. "Băga-mi-aş p..a în gura voastră, voi vorbiţi, mă? Cîţi bani aţi băgat voi în echipa asta ca să cereţi demisia? Tu, mă, în p...a mă-tii, ai băgat bani ca să vorbeşti?", a înjurat oficialul LPF, răstindu-se la şeful galeriei ploieştene, Dragoş Ştefan. "Frumos mai vorbeşte un conducător al Ligii! Spune, dumneata cîţi bani ai băgat la Petrolul, dacă tot ne înjuri? Te oftici că nu s-a calificat România la Mondiale să pleci în excursie în Japonia", au răspuns suporterii. Conflictul s-a aplanat după cîteva secunde, Valentin Alexandru fiind potolit de conducătorii găzarilor, iar în partea secundă suporterii au preferat doar să mai comenteze ironic prestaţia favoriţilor, fără a mai cere demisia actualilor şefi ai Petrolului.

AŞTEAPTĂ REZULTATELE

Fiscul şi Poliţia Economică au definitivat ancheta la club, însă ultimii nu au remis concluziile oficialilor Petrolului. "Mă întreb de ce angajaţii poliţiei nu ne aduc la cunoştinţă rezultatele finale", a afirmat preşedintele Florin Bercea. Cei care au efectuat controlul au de returnat o serie de acte contabile clubului, necesare pentru depunerea bilanţului anual la Administraţia Financiară.

LAZĂR N-A VRUT MECIUL

La sfîrşitul "amicalului" cu echipa gălăţeană (1-3), jucătorii ploieşteni au fost băgaţi în şedinţă de antrenorul Costel Lazăr, la aceasta participînd şi directorul general Eugen Goicea, şi preşedintele Florin Bercea. Fotbaliştii au fost certaţi de şefi pentru prestaţia penibilă şi li s-a pus în vedere că riscă amenzi usturătoare dacă vor continua să trateze cu lejeritate "amicalele". Lazăr a declarat că "nu doream să jucăm în week-end cu Oţelul. Jucătorii au avut un program încărcat, dar cum n-am primit confirmări din partea altor echipe de Divizia A pentru jocuri ulterioare, am acceptat. Nu am de gînd să mă retrag. Nu pot lăsa ce am construit pentru alţii", a spus Lazăr. *(Eduard Apostol)*

CORESPONDENŢĂ

Din Nicosia
text şi foto
de la
CRISTI
ZAGARADNIUC

DRAMĂ

Chiar dacă e în comă, Cristi şi-a simţit mama

ARRIVALS
ΑΦΙΞΕΙΣ
errea

Portarul Universităţii Craiova se află la a patra zi în care este inconstient si aparatele medicale îl ţin în viaţă. Sîmbătă, apropierea mamei a făcut ca inima să-i bată mai repede

"ÎL VREAU VIU!". Sîmbătă seara, la ora locală 20:55, aceeaşi ca la Bucureşti, cînd a aterizat pe aeroportul din Larnaca, mama lui Cristi, Ioana Cioboată (prima din dreapta, lîngă Gigi Neţoiu), era statuia deznădejdii. Îmbrăcată complet în negru, ea a mărturisit că "am venit în Cipru să-mi iau copilul acasă. Viu!"

Sîmbătă seara, în jurul orei 21:35, din spatele uşilor glisante ale aeroportului din Larnaca şi-a făcut apariţia şi mama lui Cristi, Ioana Cioboată, adusă în Cipru de patronul Universităţii Craiova, Gheorghe Neţoiu. Îmbrăcată în negru, fosta doamnă Neamţu avea faţa înroşită de plîns, iar în jurul ochilor cearcănele începuseră să sape adînc. Românii au fost luaţi de Antonis Antoniu, unul dintre patronii firmei All Star Travel, organizatorii turneului, şi scoşi primii din vamă. În momentul în care acesta le-a spus poliţiştilor motivul pentru care îi roagă să-l ajute, cei de acolo ştiau toţi de tragedie.

A leşinat lîngă patul fiului

În Larnaca, Ioana Cioboată şi Gigi Neţoiu au fost întîmpinaţi de antrenorul Florin Marin, iar de acolo cu toţii s-au îndreptat către spital. Cînd a pătruns pe poartă, mama lui Cristi a început să tremure, iar cînd a ajuns la etajul doi, lîngă el, a leşinat văzîndu-şi singurul copil conectat la toate acele aparate sofisticate. Ajutată de doctorul Bătineanu, ea şi-a revenit cît de cît şi a mers clătinîndu-se spre patul tînărului portar. Atunci s-a produs un fapt incredibil. Cînd a început să-l mîngîie pe Cristi pe mînă şi să-l întrebe "Cristi, mamă, ce-i cu tine? Ce s-a întîmplat? Hai, trezeşte-te, că trebuie să mergem acasă", liniile care arătau bătăile inimii şi-au modificat dintr-o dată valorile. Au devenit mult mai dese şi mai ample! Pînă atunci, la peste 60 de ore de la accident, niciodată, dar absolut niciodată, acest lucru nu se mai întîmplase. Nici măcar cînd i s-au făcut testele cu stimuli electrici!

Nu poate fi operat

Ieri după prînz, starea sănătăţii pacientului s-a modificat în rău, deoarece pulsul a început să fie variabil. Doctorii ciprioţi au afirmat că marele noroc al românului, dacă mai poate fi vorba despre aşa ceva, este că inima sa tînără, de sportiv, l-a ajutat pînă acum să treacă peste momentele critice. Medicii susţin doar că situaţia pacientului este foarte critică, iar despre şansele de supravieţuire spun că nu-şi pot da cu părerea. Ei declară însă că o astfel de stare poate dura săptămîni, dacă nu chiar luni, însă la fel de adevărat e că în foarte scurt timp totul se poate sfîrşi. În ceea ce priveşte o eventuală intervenţie chirurgicală, nici nu poate fi vorba, deoarece starea lui Neamţu ar duce la decesul său pe masa de operaţie, susţin doctorii care-l au în grijă pe fotbalistul român.

Ambasadorul e fostul şef al SRI

Costin Georgescu *(primul din stînga, lîngă Florin Marin)*, ambasadorul României în Cipru, nu este altcineva decît fostul şef al Serviciului Român de Informaţii în timpul regimului Emil Constantinescu. Georgescu s-a implicat total în "cazul Neamţu" încă din clipa în care portarul a ajuns la Spitalul Central din Nicosia, sîmbătă trecînd chiar de două ori prin salonul portarului craiovean.

ΤΜΗΜΑ ΑΤΥΧΗΜΑΤ

N-a reacţionat la stimulii electrici

Sîmbătă, medicii au hotărît să efectueze două teste cu stimuli electrici. Lui Cristi i-au fost aplicate fire străbătute de curent electric pentru a vedea dacă centrii nervoşi din zona capului răspund. Din păcate, nici la cel efectuat la ora 9:00, nici la cel de la ora 16:00, fotbalistul Universităţii Craiova nu a dat nici un semn de viaţă. Asta în ciuda faptului că tensiunea pe care o are este în continuare stabilizată la valoarea de 10 cu 6. Pînă acum, Cristi Neamţu a trecut prin două momente considerate de medici extrem de critice. Primul dintre ele s-a desfăşurat vineri dimineaţă, cînd s-a decis ca manitolul să fie singurul medicament administrat în continuare, unul pentru scăderea edemului cerebral, iar toate celelalte, în special sedative, să fie scoase. Atunci, tensiunea arterială scăzuse la 7 cu 5, iar corpul a fost aproape de colaps. Al doilea moment s-a petrecut sîmbătă seară, cînd medicii se aşteptau să intre în ultima fază de comă înaintea decesului. Cu ajutorul lui Dumnezeu, ambele momente au fost, cel puţin pînă acum, depăşite.

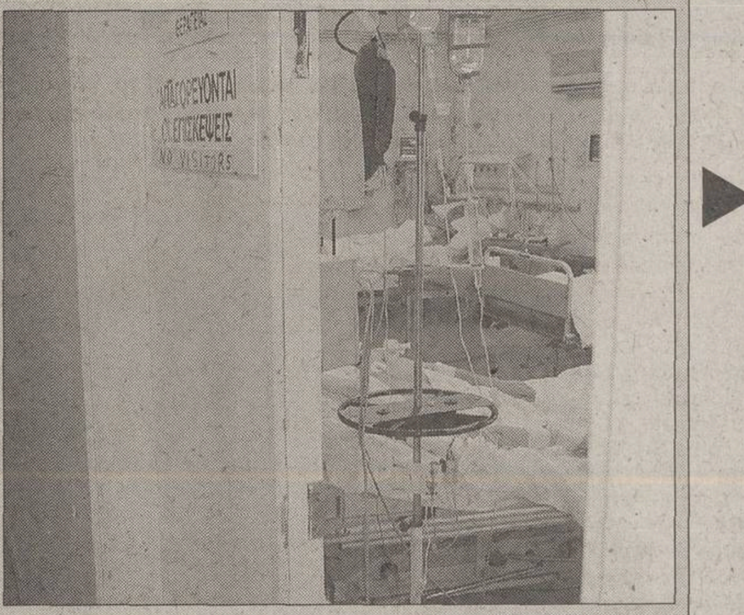

***NO VISITORS.** Cu excepţia personalului medical, nimeni nu are voie să intre în salonul în care e internat Cristi Neamţu. Pentru străini, anunţul e scris pe uşă cu o carioca maro*

"UN PACIENT ŞI-A REVENIT DUPĂ PATRU LUNI!"

Referitor la şansele de supravieţuire ale lui Cristi Neamţu, profesorul Alexandru Camenită, şeful Clinicii Neurochirurgie din cadrul Spitalului Judeţean Craiova, a declarat că-i este foarte greu să se pronunţe atît timp cît nu are la dispoziţie rezultatele exacte ale examenelor medicale la care a fost supus portarul craiovean. Totuşi, Camenită a spus că nu trebuie pierdută orice speranţă: "Eu, de exemplu, am avut un pacient care şi-a revenit din comă profundă după nu mai puţin de patru luni! Sigur, a rămas cu sechele, dar e în viaţă".
(Cristi Stăncescu - Craiova)

VA EXISTA O ANCHETĂ

În cazul decesului lui Cristi Neamţu, organele de cercetare penală vor deschide o anchetă pentru a stabili clar circumstanţele în care a intervenit moartea. "Asta nu înseamnă însă că Şuleap va răspunde penal în vreun fel. Acesta riscă să suporte anumite consecinţe doar dacă se va dovedi că a existat intenţie sau l-a lovit cu un obiect contondent. Dacă accidentul s-a produs în limitele riscurilor asumate de orice sportiv, totul e OK din punctul de vedere al lui Şuleap", a declarat Robi Urs, juristul LPF.

MARIUS ŞULEAP: "Mă rog la Dumnezeu să se facă bine!"

Marius Şuleap, 22 de ani, cel care l-a accidentat pe Cristi Neamţu, e distrus de cînd a aflat că fotbalistul pe care el l-a accidentat din greşeală se zbate între viaţă şi moarte.

PRO Marius, cum te simţi?

Bine nu am cum să mă simt cînd Cristi este în starea în care este, iar eu sînt cel care l-a lovit.

PRO Toată lumea spune că nu ai nici o vină.

Ştiu, băieţii sînt alături de mine şi dom' profesor încearcă să mă facă să trec peste asta, dar cine în locul meu s-ar putea comporta altfel? Îţi dai seama că o tragedie m-ar face să-l am pe conştiinţă?! Cînd am fost la spital şi l-am văzut, aproape că nu mai ştiam ce să fac. Mă rog la Dumnezeu cu Cerul şi cu Pămîntul să se facă bine şi să revină pe teren. Mă tot apasă un lucru că poate l-aş fi putut evita, dar... nu ştiu.

PRO Îţi mai aduci aminte cum s-a întîmplat?

E gîndul care-mi vine cel mai des în minte de cîteva zile. Făceam un exerciţiu. Nea Gigi Ciurea ne pasa şi noi preluam, după care trăgeam la poartă. Mingea mi-am făcut-o mai lungă, am ajuns la ea înaintea lui Cristi şi am preluat-o cu stîngul ca să-l evit. El mi-a agăţat piciorul şi în cădere l-am lovit cu genunchiul în maxilar. Am văzut că-i curge sînge şi mă pregăteam să-mi cer scuze, cînd i-am auzit pe cei din jurul nostru că încep să strige. Întîi Tudor, apoi Rednic şi cu Danciu, Bărcăuan, care a ţipat după doctor. Atunci am realizat şi eu că e mai grav şi efectiv m-am blocat. N-am mai putut scoate nici un sunet.

ATMOSFERĂ

Jucătorii Universităţii au aflat de la TVR Internaţional

Sîmbătă, ei au fost la spital pentru a vedea cît de gravă este starea în care se află colegul lor

Aflată de aproape o săptămînă în cantonamentul din Cipru, delegaţia Universităţii Craiova nu a avut prea multe momente de linişte. De altfel, doar prima zi a fost una calmă pentru olteni, începînd cu cel de-al treilea antrenament totul fiind bulversat. Atunci, joi dimineaţă, la un duel pentru balon între Neamţu şi Şuleap, primul s-a ales cu o accidentare deosebit de gravă, în afara fracturii de mandibulă suferind şi o hemoragie craniană. Mijlocaşul l-a lovit în cădere cu genunchiul, de jos în sus, ca un upercut, în bărbie pe tînărul goalkeeper, care şi-a pierdut cunoştinţa aproape instantaneu.

Vineri spre sîmbătă a fost o noapte deosebit de grea şi pentru colegii lui Neamţu. După ce au aflat adevărul despre situaţia în care este Cristi, urmărind jurnalul de ştiri de la TVR Internaţional, în jurul orei trei din noapte toţi erau treji şi discutau. Secundul Alexandru Popovici a urcat la fiecare în cameră pentru a-i ruga să se culce, dar răspunsul a fost unul cît se poate de omenesc: "Cine poate dormi cînd am vorbit în ţară şi unii zic despre Cristi că ar fi murit?! E adevărat, nouă de ce nu ne spuneţi?". "Este o minciună. Situaţia este foarte gravă, dar nu e vorba de moarte. Încercaţi să vă odihniţi şi discutăm mîine", a fost răspunsul lui Popovici.

***NU LE VINE SĂ CREADĂ.** De cînd au aflat că Neamţu are mici şanse să scape cu viaţă, coechipierii acestuia sînt dezorientaţi. În timpul liber, ei fie discută în grup despre soarta tragică a colegului lor, fie se izolează, cazul lui Dragomir (stînga) şi Şuleap (dreapta)*

Antrenament anulat

Sîmbătă dimineaţă, văzînd starea de tensiune care există printre jucători, antrenorul Florin Marin, şi el negru de supărare, a hotărît să suspende antrenamentul şi tot lotul să meargă la Spitalul Central din Nicosia, aflat la vreo 70 de kilometri de Hotel Stavros, locul de cazare. Timp de 20 de minute, în autocar nu s-a auzit nici măcar cel mai mic sunet, fiecare fotbalist prefăcîndu-se interesat de peisaj, însă era clar că încercau astfel să-şi ascundă neliniştea. Puţin după jumătatea drumului spre Nicosia, autocarul a rămas în pană după ce i s-a spart pompa de apă. Aflaţi pe autostradă, jucătorii nu au avut voie să coboare din maşină, ei fiind anunţaţi că va veni o alta să-i preia. La circa 10 minute de la pană, lîngă olteni a parcat poliţia, venită pentru a încercui zona cu o bandă specială, măsură luată în astfel de cazuri în Cipru. Cel de-al doilea autocar a ajuns relativ repede, iar după transbordare s-a pornit din nou către capitala cipriotă.

Fotbaliştii au ajuns la spital în acelaşi moment cu ambasadorul român în Cipru, Costin Georgescu, acesta din urmă sosind pentru a doua oară în decurs de cîteva ore la clinică. "Eu încă mai sper că totul se va termina cu bine, deşi...", a declarat reprezentantul statului român. Toată lumea s-a oprit pe un hol, loc pe care doctorul Liviu Bătineanu nu l-a părăsit nici un moment de la accident!, şi cîte doi sau cîte trei băieţi au mers să-l vadă pe Cristi. În mod normal, în camera unde este internat portarul român nu are voie să intre nimeni. Personalul medical nu a făcut însă exces de zel. Înfăţişarea lui Neamţu este atît de senină, încît dacă toate firele şi tuburile la care este conectat ar fi invizibile ai zice că doarme. Culoarea pielii este rozalie, la degete sau la faţă nu se vede nimic vînăt, iar pieptul se ridică şi coboară ca la omul cel mai sănătos. Din păcate, lucrurile nu stau deloc aşa.

Cei mai afectaţi cînd au ieşit din salon au părut Grigorie şi Rada, amîndoi plîngînd ca nişte copii. Florin Marin i-a strîns la piept în încercarea de a-i face să se liniştească. Tehnicianul era şi el cu ochii inundaţi de lacrimi.

BATOFIX
Profi
Premiat la Paris pentru raport
PREŢ - CALITATE
BATEC
Mortar adeziv superior pentru lipirea plăcilor ceramice, fabricat de BATEC la Turda, premiat la Paris şi exportat în Anglia.Pentru Dumneavoastră este prezent în toate oraşele din România.

EDIŢIA A VI-A
Înscrie-te în Divizia Fantastică!
Pentru a înscrie un singur lot în Divizia Fantastică ediţia 2002-2003 ai nevoie de 10 milioane de Dolari Fantastici şi de un talon de înscriere. Dolarii Fantastici apar zilnic în ProSport, iar talonul de înscriere o dată pe săptămînă. Trimite plicurile pe adresa OP 31, CP 16, Bucureşti. Pentru informaţii suplimentare sunaţi la (01) 205.22.54.
DF
18.02.2002
DOLARI FANTASTICI
PETROM
Esenta miscarii
VALOAREA ZILEI
1.000.000
DF
Divizia Fantastică 2002 - 2003

IMAGINEA ZILEI

Cadourile la control!

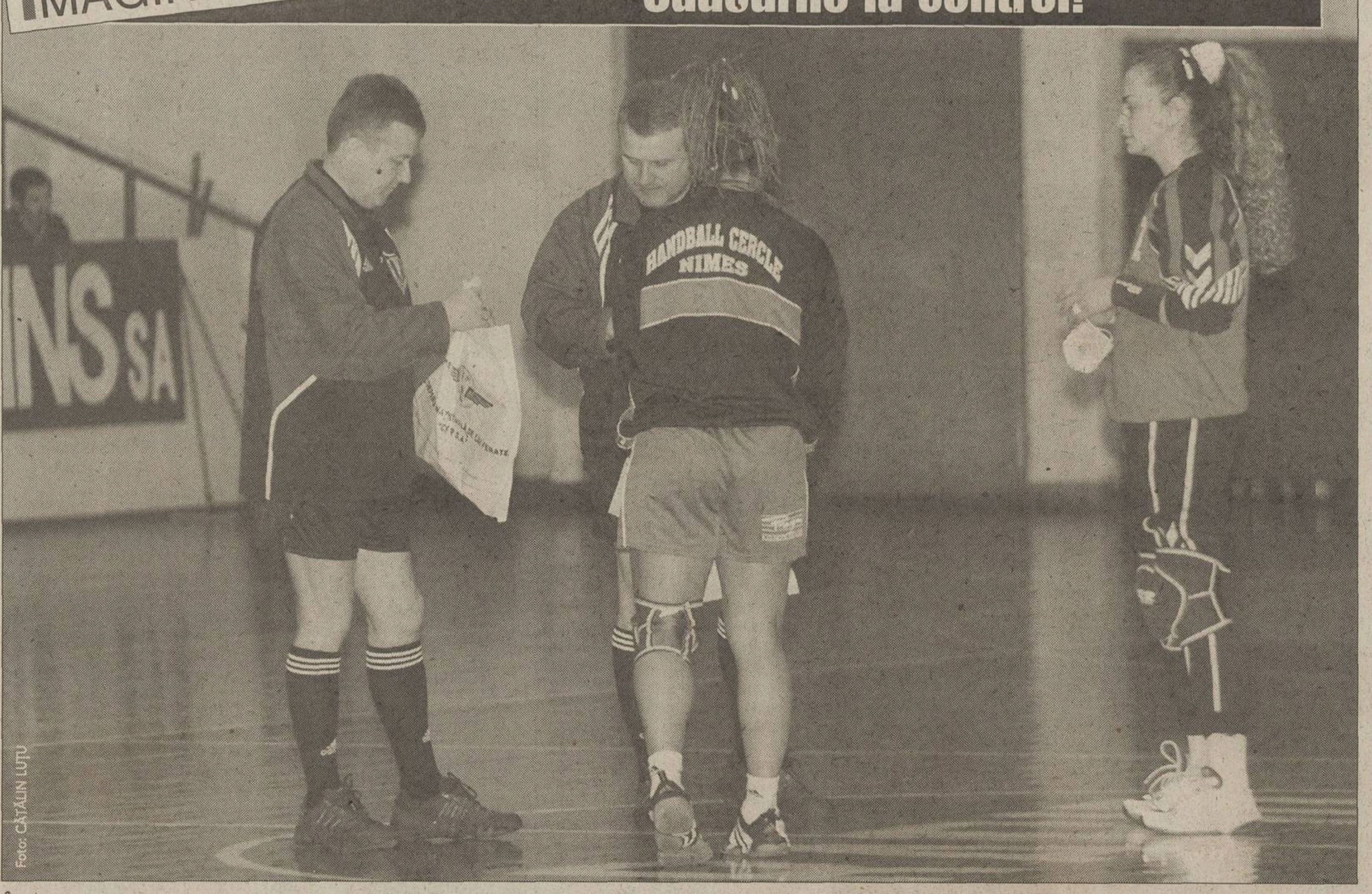

Foto: CĂTĂLIN LUȚU

Înaintea partidei tur dintre echipele de handbal feminin Rapid și Nîmes (27-20) din optimile de finală ale Challenge Cup, căpitanii celor două formații au oferit arbitrilor pungi cu mici cadouri (insigne, fanioane etc.). Pronia cerească a făcut ca meciul să fie încredințat unei brigăzi din Republica Moldova, prestația fraților gemeni Kovalciuk sugerînd în multe momente ale partidei că punga primită de la romănce a cîntărit mai mult

ȘOAPTELE SPORTULUI

FILIERA MAGHIARĂ

Turneul selecționatei de tineret pe pămînt maghiar a avut, fără îndoială, un rol benefic pentru antrenorul Ion Moldovan, care a reușit în partidele disputate la Gyula să-și formeze o imagine asupra unora dintre fotbaliști. Mai cîștigați chiar decît "Nelu' Colonelu'" par jucătorii înșiși. Meciurile au fost văzute de reprezentanți ai mai multor cluburi maghiare de prim eșalon, atrași de vîrsta fragedă a unor românași de perspectivă. Tinerii tricolori, cîțiva dintre ei veniți chiar din Divizia B, n-ar zice nici ei "nu" unor întrebări discrete puse de Ferencvaros, Honved sau alte cluburi budapestane.

VILA LUI FLUIERĂTORU

Gigi Borugă, tehnician la UTA pe vremea îndepărtată cînd arădenii se aflau în primul eșalon, stă acum pe banca Minerului Motru, echipă care activează în Seria a V-a a Diviziei C. Poreclit "Poetul" fiindcă-i pune pe fotbaliști să recite din poeții clasici, Borugă a cam rămas acum fără obiectul muncii, din moment ce mai mulți jucători au părăsit echipa. Motivul dezertărilor pare să fie un oarecare Cristea Fluierătoru, organizator de competiții, care se pare că a tranzacționat cedarea gratis a 12 jucători. Localnicii se miră cum la Motru crește văzînd cu ochii un viloi, care-l are ca proprietar pe mister Fluierătoru.

EMOȚII

Comisia

Nici unul dintre șefii arbitrajului românesc n-a urmărit partida amicală Spania - Portugalia (1-1), pe care Alexandru Tudor a condus-o la centru, asistat de doi compatrioți, Mureșan și Marodin. Asta în ciuda faptului că meciul a fost transmis pe TVE, post care în România este difuzat de aproape orice operator de cablu, inclusiv de cel care îi oferă "Procesul Etapei" lui Nicolae Grigorescu în mașină, atunci cînd spune: "Sînt pe drum, n-am avut timp să văd fazele litigioase pe care le acuzați dumneavoastră".

Că timișoreanul și augusta comisie nu vor să urmărească scandalul din arbitrajul românesc e de înțeles. Tipii sînt deasupra tuturor relelor... În schimb, prezența lui Tudor pe același gazon cu Figo, Morientes și Mendieta e de bine, stimați domni! Arbitrul acesta, compus în părți egale din valoare, încăpățînare și excentricitate, a avut o ascensiune fulgerătoare. De el și de alți cîțiva din generația lui arbitrajul românesc își leagă speranțele de a reveni în lumea bună, asta după ce vor dispărea hoțiile de acasă.

Faptul că nici unul dintre șefii lui nu a avut curiozitatea să-l privească la un meci greu, condus cu precizie, arată cît de mult le pasă de viitor. Locul lor a fost luat însă de spectatori. 43.000 de oameni l-au văzut pe Tudor la Barcelona. Mai mulți decît îi privesc pe toți arbitrii noștri la o etapă.

Cătălin Tolontan

SENSURI

DE
ALIN
BUZĂRIN

Aburii absurdului

Cazul Miu pare să se repete la o altă dimensiune în Giulești. Daniel Chiriță, titularul benzii drepte, n-a fost luat în turneul cipriot și a fost trimis să se pregătească la tineret, fiindcă n-a fost de acord cu clauzele contractuale care i s-au pus în față. Spre deosebire de Ghencea, unde antrenorul a tăiat și-a spînzurat, la Rapid decizia conducerii administrative în mod sigur nu e pe placul lui Hizo, care se vede lipsit de un om de bază

La poarta stadionului de lîngă șine a poposit o locomotivă cu aburi, adusă tocmai de la Cluj, prin osîrdia suporterilor, ca să cimenteze în mintea trecătorilor imaginea proletar-feroviară a clubului. Piesa de muzeu a fost cărată cu trailerul, roțile i-au fost vopsite cu roșu, transportul, vopseaua, totul făcîndu-se pe cheltuiala fanilor. "Conducerea nu ne-a sprijinit în această acțiune. Pe șefii clubului îi doare în cot de imaginea Rapidului", s-au exprimat Gigi Corsicanu și Adi Blondu', doi dintre liderii galeriei.

Chiar să-i doară în cot pe domnii Copos, Albu sau Zotta de imaginea Rapidului? Pesemne că nu, numai că în viziunea domniilor lor imaginea unui club nu se măsoară prin numărul de locomotive de epocă plantate la intrările în stadion. Conducătorii din Grant reprezintă un triumvirat al succesului în societatea contemporană. Un om de afaceri redutabil, un geniu financiar care a gestionat dolarii deceniului de aur al fotbalului românesc și un fost arbitru cu un simț de orientare în teren înnăscut văd imaginea clubului numai prin prisma timpului prezent. Iar prezentul nu înseamnă osii de locomotivă, ci contracte ale jucătorilor, marketing curat, artă a negocierii, cheia reușitei în societatea contemporană.

În timp ce se vopsea locomotiva, conducerea negocia cu Daniel Chiriță și cu Iencsi. La Iencsi s-a bătut palma în doi timpi și trei mișcări. Nici nu era greu. 120.000 de dolari pe an, clauză de un milion și jumătate. În fond, Iencsi e căpitanul echipei, iar Chiriță nu e. Fiindcă nu e, trebuie să joace măcar 26 de meciuri pe sezon. Conducerea spune că nu 26 din 30, cîte etape are campionatul, ci din vreo 36-38, ceea ce înseamnă Cupa României, plus cîteva fracțiuni de secundă în cupele europene. Pentru un apărător înseamnă destul de mult. Nu fiindcă Daniel Chiriță n-ar fi în formă, ci fiindcă fundașii mai trebuie să și faulteze și-atunci iau cartonașe galbene sau roșii, ceea ce înseamnă etape de suspendare. Plus că "rebelul" de dată recentă aparține speciei umane, iar oamenii mai răcesc, mai fac febră, li se mai umflă cîte o măsea, în cazul fericit în care nu se aleg cu vreo întindere sau nu le rupe vreun adversar tibia. Și-atunci, cum să mai facă 26 de meciuri, pentru a-și încasa banii în întregime? Circumspect, fundașul dreapta n-a semnat înțelegerea și s-a pomenit la tineret.

Ce legătură are povestea lui Chiriță cu locomotiva cu aburi și cu imaginea? Păi, are, fiindcă Daniel Chiriță a fost în toamnă unul din oamenii de bază ai lui Hizo, a jucat bine inclusiv cu PSG, iar Hagi l-a convocat în lotul lărgit pentru "dubla" cu Slovenia. Iar acum clubul îl deportează la tineret, după exemplul celor din Ghencea. Dar în timp ce la Steaua imaginea era oricum una compromisă, iar exilările lui Miu și Dănciulescu veneau în tonul deja dat al unui aer irespirabil, Giuleștiul nu dădea semne de societate totalitară. Noroc că locomotiva adusă de la Cluj e doar de decor, altfel Giuleștiul ar risca să se învăluie în aburii absurdului.

COMENTARIU

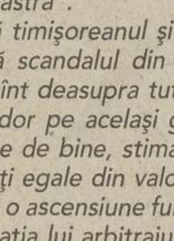

DE
MIHAI
CIUCĂ

Cum vede Mutu poarta

Iordănescu a povestit cum a cîștigat Mutu pariul la antrenament și cum l-a pierdut pe cel din meciul cu Franța

"Amicalul" cu Franța ne-a înfipt două pumnale în inimă, dacă e să ne luăm după spațiile acordate de mass media de miercuri încoace. Cvasicertitudinea că siamezii Ilie și Mutu trebuie băgați în sala de chirurgie și separați. Lipiți, se sufocă, își fură unul altuia aerul, își dau cu jucăriile în cap în același țarc. Partizanii variantei aduc și alte exemple ilustre. Cît erau de monumente în fața Domului din Milano, Mazolla și Rivera, primul la Inter, al doilea la AC, nu însemnau în squadra azzurra decît o ștafetă. Zicala cu săbiile și teaca. Ieșea unul, intra celălalt. La stadion nu se întîlneau decît în vestiar. După cum, aducînd-o pe strada noastră, tot o ștafetă au reprezentat Dobrin și Dembrovschi. Toți selecționerii au fost răsfățați atunci cînd ajungeau la numele lui Lucescu. Vrei să-i faci loc lui Troi pe dreapta, îl exilezi pe stînga. Simți că slalomul lui Iordănescu e devastator, îl tragi înapoi pe Lucescu acolo unde și-a început cariera, pe dreapta. După barajul cu Slovenia și "amicalul" cu Franța, la Ilie și Mutu numitorul comun nu e incompatibilitatea, ci compatibilitatea. Discuția, tristă, e că se înțeleg mult prea bine. Din ochi. În momentele în care jucăm cu opt în cîmp, ceea ce după statistică n-ar însemna mai mult de 88 de minute, cîte spun testele că un jucător nu are balonul la picior. O echipă își poate permite să accepte cenzura la efort a unei vedete, dar a acelei vedete care într-o secundă întoarce meciul. Nu e cazul cu nici unul dintre cei doi. Poți fi Franța, Brazilia sau Argentina, nici una nu are rețeta cum să transfere într-atîta energie cîte opt oameni din teren pentru a număra doi spectatori cu mîinile în șold la mijlocul terenului fără bilet plătit.

După Franța, asta ar fi una la mînă. A doua se învîrte în jurul penaltyului ratat. Tot statistică. Era 2-1 după jumătate de oră de joc. Discutabil dacă și după minutul 90. Poate că le-am fi împrospătat memoria lui Zidane et comp. că norma din ultimele meciuri amicale e de patru goluri, precum, scuzați comparația, a Corvinului două decenii în urmă. Vineri, la "Nașul" Moraru, selecționerul Iordănescu a explicat de ce s-a ajuns la Mutu și de ce nu trebuia Mutu. "După antrenamentul de dinaintea partidei, Mutu, Ilie și Contra au rămas la cîteva serii de lovituri de la 11 m. A cîștigat Mutu". A doua zi, veronezul avea doar satisfacția că a întregit cadourile pentru cei de acasă cu diurnele cîștigate de la cei doi. "La penaltyuri nu e ca la loviturile libere pe care le tot exersezi la antrenament, a explicat tot Iordănescu. În presiunea unui meci nu prea mai contează ce ai făcut ieri, alaltăieri. Îți trebuie o tărie de caracter deosebită". Stîngul sau dreptul sînt coordonate, cu alte cuvinte, tot din partea nordică a trupului. Cînd înscria în '69 în "amicalul" cu Anglia, Dumitrache avea vîrsta lui Mutu de azi. Nici Hagi, în partida cu Grecia din '87, cînd a transformat primul penalty la "națională", nu era prea departe de cîte lumînări înfige în tort în 2002 Mutu. Ce mai trebuie să priceapă "italianul": că în '93 un alt "italian" era fluierat de un întreg stadion. Răducioiu la meciul oficial cu Belgia din "Ghencea". A înscris din penalty, a dialogat cu degetul mare cu peluza și astfel am ajuns în "sferturi" în America. Orice asemănare deocamdată e întîmplătoare.

Dacă e luni, e Ion Cupen

În marșarier

Se confirmă că un neajuns nu vine niciodată singur. Printr-o tristă coincidență s-au surpat cam în același timp două tije în care se sprijineau satisfacția și mîndria suporterilor români. Mai întîi fotbalul a confirmat la Paris că ratarea calificării în fața minusculei Slovenii n-a fost un accident, cum ne-ar fi plăcut să credem. Distanța dintre noi și fotbalul mare pare insurmontabilă la ora aceasta, comparînd impresia pe care au lăsat-o francezii, de liniște superioară, de forță cenzurată, de solidaritate a granzilor, cu ceea ce sugerau ai noștri: orgoliu fîstîcit, tehnica hărțuielii, miza pe hazard. Sintetizînd, diferența dintre fotbalul suprem și cel meschin a părut egală cu diferența dintre privirea senină, surîzătoare a lui Zidane și cea piezișă și rea ca un cuțit ținut în dinți de Adi Ilie. Cînd vîrtejul fazelor ofensive din careul nostru nu era înghețat decît de norocul proverbial al lui Iordănescu, oamenii au priceput că din deceniul de aur păstorit de Hagi n-a mai rămas decît o amintire. De neînțeles este doar povestea cinică scrijelită de un duh potrivnic pe trupul fotbalului nostru, potrivit căreia Hagi-decarul a putut fi insultat de Hagi-antrenorul, în momentul cînd și-a depus semnătura pe capitularea din preliminarii.

Iată însă că și gimnastica feminină e pe cale să-și năruie nu unul, ci trei decenii glorioase. Generațiile s-au topit, abandonuri subite gen Maria Olaru au lovit și ele, accidentările au făcut ravagii și iată cum o superputere ca România clădită pe oasele de leoaică și privirea de căprioară ale inegalabilei Nadia se simte serios amenințată. Coșmarul s-a instaurat acum, cînd marele atu al echipei, Andreea Răducan, a început să șovăie, anunțîndu-și retragerea. O formidabilă încleștare între presiunile interne care-i dictează renunțarea și cele externe, ale antrenorilor debusolați, coechipierelor descurajate și opiniei publice egoiste, s-ar putea să-i schimbe hotărîrea. Dar e clar că Andreea nu va mai fi decît o gimnastă provizorie. Sfredelirea vechii ei liniști suverane de păpușă întoarsă cu cheia este explicabilă. Mai întîi a dispărut motivația, agoniseala meritată pentru tot ce a făcut pînă acum conferindu-i o umbrelă protectoare peste o jinduită viață lejeră. După aceea, nurii care se zbenguie pe sub epiderma oricărei codane de 18 ani au făcut departajarea dintre cățelușul de circ de ieri și femeia de mîine. Peste saturația unei cariere împlinite s-a adăugat apoi o omenească frică ce-ți cotrobăie prin vintre. Frica de accidentare, frica de devalorizare, frica de nereușită, frica de nurofenizare (eufemism pentru dopaj) fără voia ei. Fiindcă pe ultima sută de metri a unei meserii pîndite de pericole, teama se instaurează nemiloasă, paralizantă. Aș putea face o analogie, căci am cunoscut piloți de linie amorezați de profesiunea lor, care au înconjurat de sute de ori globul pămîntesc în cocoașa păsărilor de oțel, cu o frenezie împinsă pînă la beatitudine. În preajma pensionării însă, obsedați de fatalitatea unui accident, făceau tot posibilul să se sustragă pînă și de la un zbor scurt, la Sofia. În asemenea îndeletniciri în care o săritură la bîrnă poate semăna cu o aeronavă cu trenul de aterizare blocat, într-adevăr nimeni nu poate pretinde că a semnat un contract pe termen nelimitat cu soarta. Andreea e o mare sportivă, înscrisă pe o traiectorie specifică. Pentru ea sala de gimnastică n-a fost decît un atelier dur. N-o mai comparați mereu cu Horkina. Horkina e o mare actriță pentru care sala de gimnastică n-a fost decît o treaptă elastică a scenei. Gimnastele pot îmbătrîni la 18 ani, iar actrițele, după cum se știe, sînt tinere și la 81 de ani.

CIRIPITURI

Patronul din "iepoca de aur"

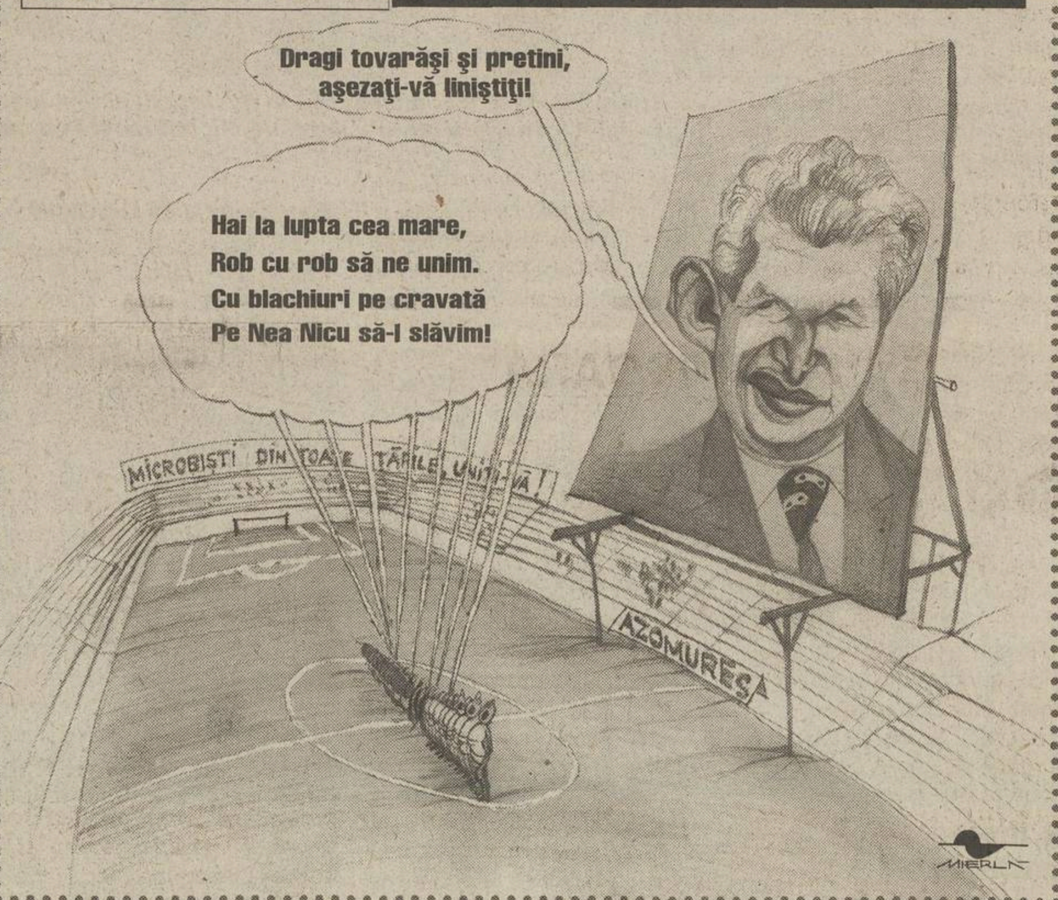
Dragi tovarăși și pretini, așezați-vă liniștiți!
Hai la lupta cea mare,
Rob cu rob să ne unim.
Cu blachiuri pe cravată
Pe Nea Nicu să-l slăvim!
MICROBIȘTI DIN TOATE ȚĂRILE, UNIȚI-VĂ!
AZOMUREȘ
MIERLĂ

Patronul lui ASA Tg. Mureș, Costin Laurean, un tip cu o avere impresionantă, e un nostalgic al lui Ceaușescu și al "iepocii de aur". Ca să-și arate atașamentul față de cel mai iubit fiu, tovarășul Laurean și-a arborat în birou cunoscutul portret ceaușist "într-o ureche"

PROVERBE

"Este dezgustător. Așa ceva nu mi s-a întîmplat nici în România. Încep să cred că Belgia este o țară subdezvoltată"

Internaționalul român **Alin Stoica**, după ce locuința sa din Bruxelles a fost spartă de hoți

"Sînt trei moduri în care îți poți pierde banii: rapid, la jocurile de noroc, plăcut, la femei, și sigur, în agricultură"

Fostul arbitru internațional **Adrian Porumboiu**, om de afaceri de succes în agricultură

"Atît timp cît este actuala conducere a federației, eu nu mă pot integra acolo. Aștept clipa în care Mircea Sandu se va ține de cuvînt și îi va lăsa locul lui Gică Popescu"

Același **Adrian Porumboiu**, despre momentul în care va reveni în structurile de conducere din fotbal

"Andreea Răducan e un lider care nu mai are pe cine să conducă"

Antrenorul **Octavian Belu** despre criza de efectiv prin care trece lotul feminin de gimnastică

"Am dus eu muncă de lămurire cu Loredana Boboc, cu Maria Olaru și chiar și cu Nadia, cînd voia să se retragă. O s-o fac și pe Andreea să rămînă în lot"

Nicolae Vieru, președintele Federației Române de Gimnastică, un tip provenit dintr-o epocă în care "munca de lămurire" era o monedă forte

PRO SPORT
FONDAT 1997
Redactor șef CĂTĂLIN TOLONTAN *(tel. 205.22.97)*
• *Redactor șef adjunct* ANDREI VOCHIN *(tel. 205.22.82)*
• *Șef departament fotbal* BOGDAN STAMATOIU *(tel. 205.22.71)*
• *Șef departament sporturi* LUMINIȚA PAUL *(tel. 205.22.79)*
• *Șef departament fotbal internațional* ANDREI NICULESCU *(tel. 205.22.83)*
• *Șef departament reporteri speciali* GRIGORE CARTIANU *(tel. 205.22.77)*
• *Editorialiști* ALIN BUZĂRIN, CRISTIAN GEAMBAȘU *(tel. 205.22.85)*
• *Seniori editori* MIHAI CIUCĂ, ION CUPEN *(tel. 205.22.86)*
• *Art director* MARIAN TOADER *(tel. 205.22.62)*

• ***Reporteri speciali*** EMANUEL TERZIAN (adjunct - *tel. 205.22.76*), DECEBAL RĂDULESCU, COSTIN ȘTUCAN, VIOREL TUDORACHE, IOAN VIOREL • ***Fotbal*** AUGUSTIN ROMAN (adjunct - *tel. 205.22.70*), EDUARD APOSTOL, IOAN BRATU, LIVIU CHIRIȚĂ, CRISTIAN CREȚU, VALENTIN DAMIAN, ADRIAN FLOREA, JUSTIN GAFIUC, FLORIN GONGU, MARIUS MĂRGĂRIT, RADU OPRIȘAN, MIHAI PAUL, HORAȚIU SIMA, CĂTĂLIN ȚEPELIN, CRISTI ZAGARADNIUC • ***Fotbal internațional*** *(tel. 205.22.75)* AURELIAN BOTEZATU, THEO JUMĂTATE, BENIAMIN OSMAN, CONSTANTIN POPESCU, DANIEL SCORPIE • ***Sporturi*** ADRIAN GEORGESCU (adjunct), CRISTINA BOLD, DAN BRIE, LUMINIȚA DICULESCU, OANA DUȘMĂNESCU, MIRELA NEAG, MARIAN URSESCU • ***Mondene*** FLORIANA IACOB • ***Utile*** MARIUS NĂESCU (șef secție - *tel. 205.22.95*) • ***Corespondenți zonali*** CRISTIAN MARINESCU (Muntenia), CRISTI STĂNCESCU (Oltenia), OVIDIU GANCEA (Banat), OVIDIU MINEA (Moldova) • ***Corespondenți permanenți în străinătate*** VLADIMIR MORARU (Los Angeles), BENO DAVID (Tel Aviv), ARCADIE ZAPOROJANU (Chișinău) • ***Caricaturist*** EMIL MIERLĂ • ***Secretariat de redacție*** RĂZVAN MICLEA, CRISTIAN AGIU, MARIAN ANDREANA, ANGELA IANCU, MANUELA MĂXINEANU, EMIL MIHAIU • ***Editor imagine*** DAN BUCUR • ***Imagine*** MEDIAFAX FOTO: ILIE MARIAN (șef divizie), GABRIELA ARSENIE, CRISTIAN PREDA, CĂTĂLIN LUȚU • ***Desk*** MARIAN BUSUIOC, CLAUDIA CĂLIN, ANA-MARIA GEORGESCU, MARIA LODROMAN • ***IT*** LIVIU MATACHE (șef secție), VERONICA SÎRBU, MARIAN GHEORGHIESCU, IRINA VISARION • ***Layout*** BOGDAN LUBEN (șef secție), LAURENȚIU APETRI, DIANA BACEA, CĂTĂLIN CONSTANTINESCU, MARIANA CRĂCIUNESCU, ALEXANDRU MIELUȘ, LUMINIȚA TĂBĂRAN, STELA TĂNASE, LAURA TRANDAFIR, RUXANDRA TUDOR, ILEANA ZOTA • ***Vînzări de publicitate*** CĂTĂLINA ZAMAN, CEZAR BURLAN, ANDREI BIJUTESCU, CRISTI MARTAZAN, BOGDAN PREDOIU, FLORENTINA STANCIU (tel: 205.22.84; 205.22.87; 205.22.91; 205.22.67; fax: 205.22.98) • ***Cercetare*** ZENO CAPRARIU • ***Marketing*** MIHAELA MANOLACHE • ***PrePress*** MEDIA GRAPH SERVICES • ***Difuzare*** NDC S.R.L., (tel: 205.72.00; fax: 205.72.20) FLORIN BEJAN (director general)

Editor PRO SPORT S.A.
Director General OVIDIU IOANIȚOAIA
Director executiv AURA IORDAN; Director producție LUCIAN RADU
PRO SPORT S.A. o companie a PROSPORT GROUP
Director General OVIDIU IOANIȚOAIA
Redacție: București, bd Ferdinand, nr. 99, sector 2,
Tel.: 205.22.07; Fax: 205.22.70
Web site: http://www.prosport.ro
E-mail: prosport@prosport.ro
Publicitate: Tel.: 205.72.00; Fax: 205.72.20
Tipar Imprimeriile Media Pro Tel. 490.82.47; Fax 490.82.43

Sîntem la dispoziția ta în fiecare zi! Sună la: 01-205.22.95 zilnic între 11-18. Întrebările și sugestiile tale vor fi analizate de Floriana Iacob. Scrisorile pentru "Poșta Redacției" pot fi trimise pe adresa ProSport OP1, CP94, București

ISSN 1453-3707

Ediția de Transilvania
Redacție: Cluj Napoca, B-dul. 21 Decembrie 1989 nr. 146
Tel: 064.190.721, 064.447.809; Fax: 064.191.471
E-mail: prosport@clujeanul.ro
Publisher ADRIAN POP • *Coordonator ediție* ALIN FORNADE • *Responsabil corespondenți* RAMONA MINZAT • *Redactori* RADU BICHIȘ, ADINA OȘAN • *Secretariat de redacție* DORIN PRUNĂ • *Foto* LUCIAN MUNTEAN • *IT* VALENTIN STEGARU • *Vînzări* LOREDANA FĂT, IULIA RISTEA (tel. 064.431.700) • *PrePress* MIHAI MALDȘ
Difuzare: NDC Cluj Fax: 064.412.699
Tipar Imprimeriile Media Pro Cluj
Comenzi: Tel: 064.411.167; Fax: 064.447.886;

Sugestiile și scrisorile tale pentru Ediția de Transilvania le așteptăm la OP 13, CP 69, Cluj Napoca

ABONAMENTELE la ProSport se pot face la orice oficiu poștal sau filială RODIPET, ziarul fiind înregistrat la numărul 1065 în catalogul publicațiilor

RAPID

Glume cu şopîrle

Giuleştenii s-au distrat copios cînd Şumudică a povestit cum o reptilă l-a întîmpinat în camera hotelului Stavros din Larnaca

CRISTI ZAGARADNIUC Larnaca

AŞTEPTARE. *De la hotelul Stavros pînă la terenul de antrenament giuleştenii au de mers 15 minute*

GRUP VESEL. *Măldărăşanu şi Ionuţ Voicu au ieşit rîzînd din sala de mese, amuzaţi de păţania lui Şumudică*

Cristian Zagaradniuc
(Larnaca)

Cînd au aterizat în Larnaca, primul lucru pe care l-au întrebat cei mai mulţi dintre fotbaliştii giuleşteni a fost: ''Care e treaba cu copilul ăla de la Craiova? Scapă?'', apoi, şi ei întristaţi de ridicările din umeri ale oficialilor români care se aflau la aeroport, au plecat cu autocarul spre hotel. La ora 22:00, fotbaliştii au coborît la masă după care s-a dat stingerea. Cu excepţia lui Pancu şi a lui Iencsi, cazaţi în primul corp de clădire de la complexul Stavros, unul aşa-zis pentru VIP-uri, toţi giuleştenii sînt cazaţi în cel de-al doilea bloc. Norocul celor doi a fost că pentru ei nu s-a mai găsit o cameră cu restul lotului, astfel că au fost repartizaţi alături de antrenorul Viorel Hizo, vicepreşedintele Constantin Zotta, doctorul Marian Dumitru, antrenorul oltenilor, Florin Marin, patronul Gigi Neţoiu şi preşedintele Viorel Ilinca, loc în care condiţiile de cazare sînt mai bune. Cum în lotul deplasat de vişinii în Cipru se află 21 de fotbalişti, unul dintre ei a trebuit să rămînă singur, iar acela este Bogdan Stelea.

Personajul central al celui mai vesel moment al zilei a fost Marius Şumudică. Cînd a intrat în sala rezervată Rapidului pentru masă, Şumigol l-a luat în primire pe ospătarul care îi servea pe giuleşteni. ''Bravo, fratelo, cum te-ai gîndit oare să-mi pui tocmai mie şopîrla în bagaje? Ce-ai zis, hai s-o las în camera asta, hîm? Deschid bagajul şi hop, a fugit şopîrla'', a glumit Şumi, spre hazul celor prezenţi, povestind cum a găsit o şopîrlă lăfăindu-se în camera sa. Unul dintre colegi a încercat să-l ia la mişto pe Marius, ''poate face parte din mobilier, să mănînce insectele'', însă atacantul a replicat: ''Stai liniştit că m-am uitat. Nu are imprimat numărul 146, deci nu este a mea, da?''.

Chiar dacă iniţial programase un antrenament în moderna sală de forţă a hotelului, după ce a vizitat terenul de antrenament, situat la 15 minute, Viorel Hizo a schimbat programul, iar mişcarea s-a efectuat pe gazon. La cele două şedinţe de pregătire ale zilei au participat toţi jucătorii. Despre Daniel Chiriţă, lăsat de conducere la Bucureşti pentru că nu a vrut să semneze prelungirea contractului, Viorel Hizo spune că ''din punctul meu de vedere el face parte din lot. După ce ne întoarcem din Cipru va reveni să se pregătească alături de echipa mare. Sper ca pînă la urmă să-şi prelungească şi el contractul".

UM TIMIŞOARA

Staicu ameninţă cu demisia

MEDIAFAX FOTO

PREGĂTIT SĂ RENUNŢE. *Antrenorul Gheorghe Staicu nu exclude varianta demisiei, motivînd că nu este sprijinit de conducere*

Antrenorul formaţiei timişorene este dezamăgit că finanţatorul Dan Hazaparu nu a achitat jucătorilor restanţele financiare şi că nu şi-a putut întări lotul

Dan Popescu
(Timişoara)

Fotbaliştii timişoreni au făcut sîmbătă un compromis şi au acceptat să joace amicalul cu UTA, deşi sînt nemulţumiţi că nu şi-au primit restanţele financiare. După primul sfert de oră, pe stadion a apărut şi preşedintele Consiliului de Administraţie al clubului bănăţean, Mihai Olariu, care a refuzat să comenteze dacă relaţia sa cu celălalt finanţator al echipei, Dan Hazaparu, ar trece printr-o perioadă glacială. În schimb, tehnicianul Gigi Staicu a ameninţat că va renunţa la postul de antrenor principal. "Vă mărturisesc că m-am gîndit la varianta demisiei, dacă nu se vor rezolva problemele financiare. Apoi, eu am cerut 2-3 jucători, dar mai sînt trei săptămîni pînă la reluarea campionatului şi n-a venit nimeni la UMT. Dimpotrivă, a plecat Bătrînu, Nincsovics s-a plimbat prin Germania, iar ceilalţi jucători nu se pot pregăti cu buzunarele goale", s-a plîns tehnicianul care, alături de Mihai Olariu, a lăsat să se înţeleagă că problemele sînt cauzate de Dan Hazaparu. Acesta nu şi-a respectat angajamentul luat acum o lună, de a plăti salariile şi contractele restante încă de anul trecut.

Surse apropiate clubului susţin că Olariu şi Hazaparu au avut vineri seara o discuţie telefonică prelungită, în care primul l-a întrebat pe Hazaparu dacă mai doreşte continuarea colaborării, reamintindu-i, de asemenea, că şi-a asumat plata salariilor şi a contractelor. "Nu se pune problema să renunţ la UMT. Au intervenit unele probleme, dar voi veni personal la Timişoara pentru rezolvarea lor. Le-am transmis jucătorilor, prin directorul sportiv Constantin Bigan, că marţi sau miercuri îşi vor primi banii", a declarat Hazaparu. Deşi jucătorii au ameninţat că vor depune memorii pentru a deveni liberi de contract, ei au fost convinşi să-şi amîne acest demers, pentru a se vedea dacă sponsorul îşi va ţine noua promisiune.

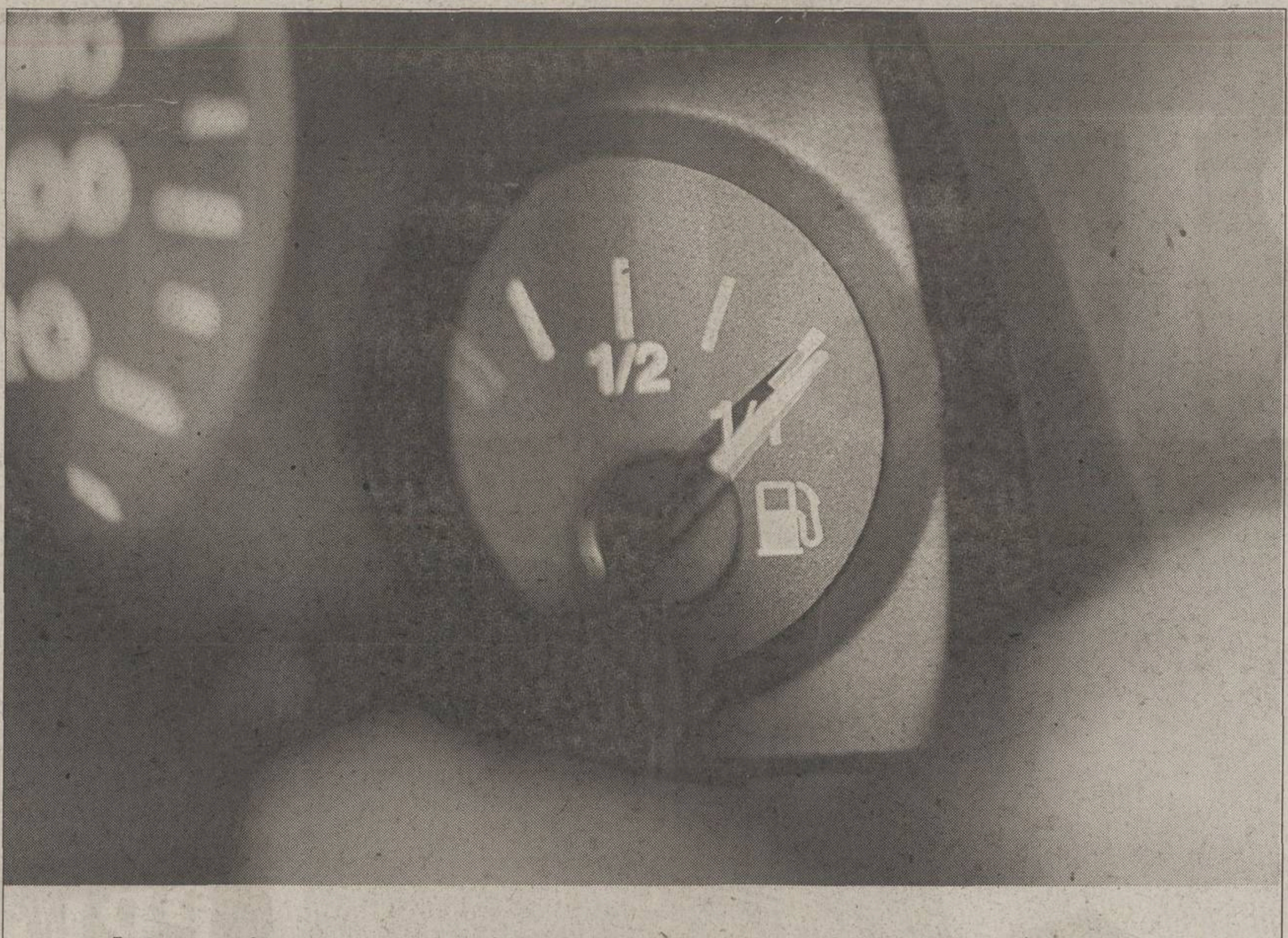

Obișnuiește-te cu imaginea asta...

... pentru că rezervorul unui Astra 1.7 DTI rămâne plin pentru foarte mult timp. Cu un Astra 1.7 DTI poți conduce 1.250 km cu un singur plin, ceea ce a făcut celebra revistă germană "Auto Motor und Sport" să o declare **"cea mai economică mașină din clasa sa"**.

auto motor sport

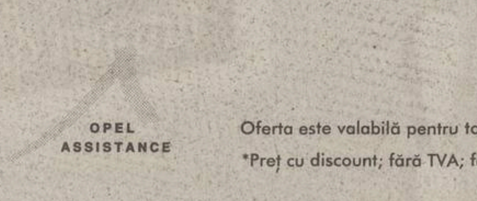

Din întreaga noastră ofertă, evidențiem Astra Club 1.7 DTI (5 uși) cu pachet funcțional (echipat cu ABS, aer condiționat, airbag-uri pentru șofer și pentru pasagerul din dreapta sa, sistem de siguranță controlat prin telecomandă, radiocasetofon cu comandă volan), având o reducere de **1.171 Euro**, acum la prețul excepțional de **11.615 Euro***.

OPEL ASSISTANCE

Oferta este valabilă pentru toate modelele Astra, cu excepția Viva, până la 31 martie.

*Preț cu discount; fără TVA; fără accize

OPEL

DEALERI OPEL: • **Bacău, Opel GESARA**, Tel: 034/15.75.05; • **Brașov, Opel VICTORIA GLOBAL**, Tel: 068/33.50.33; • **București, Opel DI-BAS**, Tel: 01/240.58.10; **Opel EREBUS**, Tel: 01/222.34.82; **Opel GTT**, Tel: 01/320.91.12; • **Cluj-Napoca, Opel ECOMAX**, Tel: 064/43.84.87; • **Constanța, Opel EXPOCAR**, Tel: 041/69.42.21; • **Craiova, Opel RUCOM**, Tel: 051/19.85.86; • **Iași, Opel GOLD & PLATIN**, Tel: 032/24.81.90; • **Oradea, Opel WEST**, Tel: 059/41.51.72; • **Târgu Mureș, Opel VICTORIA TOTAL**, Tel: 065/16.79.86.

INFO

SERIA B2 / APULUM. Plecat în probe la finele săptămînii trecute la Şerif Tiraspol, atacantul Cristian Scarlat va juca într-un amical al echipei moldovene. "Dacă va da satisfacţie, moldovenii îl vor transfera imediat", a spus impresarul Cezar Răsuceanu. Conducerea lui Apulum solicită o sumă în jurul a 70.000 de dolari pentru un transfer definitiv. Altfel, propus pentru funcţia de preşedinte executiv în noua organizare a clubului, Ioan Mărginean este pe punctul de a refuza oferta autorităţilor locale. Conform unor surse de încredere, Limoniu ar opta pentru o carieră de observator federal. **(Dan Henegar - Alba Iulia)**

SERIA B2 / FC BIHOR. Deşi mai aveau programat un meci amical în cantonamentul de la Gyula, antrenorul Alexandru Moldovan a decis să anuleze partida, lotul bihorean întorcîndu-se vineri seara din Ungaria. "Jucătorii resimt oboseala stagiului, avînd programat aproape în fiecare zi cîte un meci amical, şi de aceea am decis să revin mai repede acasă", a motivat Moldovan. Fotbaliştii orădeni vor avea liber pînă marţi după-amiaza, iar sîmbătă, lotul va fi prezentat oficial în cadrul unei partide amicale cu Kispest Honved Budapesta. Altfel, s-a renunţat şi la achiziţionarea lui Romeo Rădoi, din cauza pretenţiilor financiare exagerate ale echipei Pandurii Tg. Jiu. **(Teo Biriş - Oradea)**

SERIA B2 / FC BAIA MARE. Lotul formaţiei pregătite de Costel Orac a revenit vineri seara în ţară, după stagiul de pregătire din Antalya. Deşi trebuiau să înnopteze în Capitală, la cererea jucătorilor, delegaţia s-a îmbarcat în autocar şi a pornit spre Baia Mare unde a sosit sîmbătă dimineaţă, în jurul orei 4.30. "N-au mai avut răbdare şi au cerut să ajungă acasă cît mai repede", a spus directorul sportiv Justin Balaj. Astăzi, la ora 15.00, lotul se va reuni la stadion, urmînd ca miercuri să joace un meci amical la Satu Mare împotriva Olimpiei. **(Radu Bichiş)**

CARITABIL / TREI foste glorii ale fotbalului românesc, Gheorghe Gornea (58 de ani), Bazil Marian (80 de ani) şi Gavril Raksi (64 de ani), au primit din partea Clubului sportiv al jurnaliştilor în această lună o sumă de bani egală cu pensia pe care o au de la stat. Acţiunea intitulată "Fotbal caritabil", susţinută financiar de BCR, îşi propune să asigure un an de zile pensie pentru foşti fotbalişti aflaţi în momentul de faţă într-o situaţie financiară proastă. Astfel, lui Gornea, portar al naţionalei în anii '69-'70, i s-au trimis deja două milioane de lei, lui Bazil Marian, a cărui soţie este oarbă de 10 ani, i s-au înmînat 1.930.000 lei, bătrînul izbucnind în plîns în momentul în care a primit banii, iar lui Gavril Raksi (două titluri cu Steaua şi 3 Cupe în anii '60) i s-au dat două milioane de lei. În această săptămînă urmează ca alţi doi mari fotbalişti cu situaţie financiară grea să fie incluşi în programul de ajutorare.

MONDEN / SECRETARUL general al FRF, Adalbert Kassai, a împlinit sîmbătă 51 de ani. La petrecerea desfăşurată la restaurantul Select au participat 50 de persoane, atît din lumea fotbalului, cît şi din cea a politicului. Astfel, Steaua şi Dinamo au fost reprezentate de Viorel Păunescu, Gigi Becali, respectiv de Nicolae Badea, Cornel Dinu şi Cristian Borcea, Rapid nerăspunzînd invitaţiei. Dintre personalităţile extrafotbalistice s-au distins prefectul Capitalei, Gabriel Oprea, şi şeful corpului de control al prim-ministrului, Victor Ponta. Acesta din urmă s-a aflat într-un mic conflict cu Dumitru Dragomir, după un raport în care semnalase anumite nereguli la una din firmele preşedintelui LPF. "Nu au nici o treabă Dragomir cu Ponta, au vorbit ca nişte prieteni", a explicat Kassai, care s-a bucurat să constate că "am prieteni mulţi şi m-am simţit bine alături de ei". **(Florin Gongu)**

OBSERVATORI / PENTRU sezonul viitor, LPF intenţionează să împrospăteze corpul observatorilor de Divizia A. Ion Motroc (65 de ani) şi Mircea Dancu (52 de ani) sînt ca şi cooptaţi pe lista supervizorilor meciurilor din primul eşalon, validarea lor urmînd să se producă pe 4 martie, în cadrul Adunării Generale a LPF. Primul, fost fotbalist internaţional, este în prezent profesor universitar doctor, deţinînd funcţia de şef de catedră al jocurilor sportive în cadrul ANEFS Bucureşti. Cel de-al doilea este cunoscut în lumea fotbalului pentru activitatea de preşedinte al defunctei Inter Sibiu, echipă pe care a condus-o timp de 13 ani. "Încercăm să facem un lot de observatori cu rezerve valoroase pentru a crea concurenţă, iar domnii Motroc şi Dancu sînt oameni care au o experienţă vastă în fotbal", a spus secretarul general al LPF, Valentin Alexandru. **(Viorel Tudorache)**

MECIURI AMICALE

U Craiova - Dinamo Moscova 0-0

U: Tudor - Stoican, Crăciunescu, Burcă, Vochin, Dragomir - Grigorie, Danciu, D. Rednic - Iacob, Vrăjitoarea. **Antrenor** Florin Marin. După pauză au mai intrat Preda, Dobre, Frăsineanu, Alexa, Bărcăuan, Vigariu

Ceahlăul - Kristall Smolensk (Rusia, liga a II-a) 1-2

A marcat pentru nemţeni: Botan

Petrolul - Oţelul 1-3

Au marcat: Todoran / Baştină, Tofan, B. Andone

Farul Constanţa - Gornik Belshatow (Polonia, liga I) 1-0

A marcat: Cr. Negru

UM Timişoara - UT Arad 3-2

Au marcat: Vlaicu, Cl. Balaci, Goşa / Kent, Rus

UMT: Buturugă - S. Bar, Briciu, M. Kovacs, C. Bar - Goşa, Marişescu, Vlaicu, Roman - Săvoiu, Cl. Balaci. **Antrenor:** Gheorghe Staicu. **Au mai jucat:** Bălici, Nincsovics, Utfineanţ, Purda, Cojan.

Chimica Tîrnăveni - "U" Cluj 2-1 (0-1)

Au marcat: Diker, Căpuţ / Costea

"U" Cluj: Moldovan - Damian, Silaghi, Boerean, Matei, Văsîie - Giurgiu, Păcurar, Iurişniţi - Costea, Căpuşan. Director tehnic: Dan Anca. **Au mai jucat:** Florescu, Cociş şi G. Ţălnar. **(Cosmin Prişcă - Mediaş)**

Olimpia Satu Mare - Karpatia Franco Ivanovsk 1-0 (1-0)

A marcat pentru Olimpia: Ilea

Olimpia: Suciu - Condor, P. Mihai, Axinte, Dragomir - Tempfli, Chiorean, Gorga, Bozdog - Ilea, Roszel. **Antrenor:** Gabi Both. **Au mai jucat:** Mihovici, Sălăgean, Batin, Bălău, Pataki, M. Rus. **(Iosif Ţiproc - Satu Mare)**

ASA Tg. Mureş - IS Cîmpia Turzii 2-2 (1-0)

Au marcat: Puşcaş, Andraşi / Mîţiu (2)

ASA: Moldovan - Kovacs, Asztalos, Zagon, Mihu - Bucur, Andraşi, Zsigmond - Cl. Şomfălean, Puşcaş, Luca. **Au mai jucat:** Cr. Ignat, Otvos, C. Ignat, Tîrnăvean, Nicoară.

ISCT: Ceclan - Kerestes, Gatea, Neguţ, D. Rus - Oroian, Ghiţă, Homoş, Foro - Kallay, Făgăraş. **Antrenor:** Adrian Coca. **Au mai jucat:** Şimon, Kiss, A. Rus, Hidişan, Bratu, Timar, Oncică, Mîţiu, Anca.

Viromet Victoria - Apulum Alba Iulia 2-1 (2-0)

Au marcat: Benga, Popa / Gideon

Apulum: Bornescu - Al. Kovacs, Pelici, Galeş, Ciobanu, Bordean - Zota, Pistriţu, R. Oprea - Trifu, Gideon. **Antrenor:** Aurel Şunda. **Au mai intrat:** Opric, Didu, Iagăru, Grigore, Pîrva, Simtion, Dîlbea, Vicol, Şaptefraţi. **(Dan Henegar - Alba Iulia)**

Mureşul Deva - Minaur Zlatna 2-1 (1-0)

A marcat pentru Minaur: Plisca

Minaur: Fekete - C. Szeghedi, A. Popescu, C. Pop, Ad. Popa - Chivescu, Beza, Mîndroc, Plisca - Chirilă, M. Szeghedi. **Antrenor:** Ştefan Fogoroşi. **Au mai jucat:** Fl. Miclea, Moldovan. **(Dan Henegar - Alba Iulia)**

Minerul Moldova Nouă - CSM Reşiţa 5-1 (2-0)

A marcat pentru CSM: Ciocoi (pen.)

CSM: Agachi - Ibric, Căprariu, D. Miclea - R. Miclea, Nica, Doană, Dianu, Ciocoi - Lupaşcu, Bratu. **Antrenor:** Dumitru Marcu. **Au mai jucat:** Zimermman, Ciucur, Szijj. **(Dan Bereanu - Reşiţa)**

Minaur Zlatna - CSM Reşiţa tineret 1-1 (0-1)

Au marcat: Macavei / Bercseny

Minaur: Rusu - Cioba, Himcinschi, Macavei, Neghirlă - Marina, Balaj, Ov. Maier, Paleacu - Caşolţan, Bolmandîr. **Antrenor:** Ştefan Fogorossi. **Au mai jucat:** Medrea, Frăţilă. **(Dan Henegar - Alba Iulia)**

UT Arad - Tractorul Braşov 0- 2 (0-2)

Au marcat: Stoian , Mocanu

UTA: Huţan - Ardelean, Zaha, Ştirbu, Bilia - Piţ, Todea, Mărginean, Ciubăncan - Kent, Drida. **Antrenor:** Ionuţ Popa. **Au mai jucat:** Caliţoiu, Demian, Buhuş, Bier, Panaitescu, Panin, Ciortan, Vezan, Rusu. **(Ovidiu Gancea - Arad)**

Metalurgistul Cugir - Minerul Certej 1-4 (1-1)

Au marcat: Creţu / Micu (2), Ştefăligă, Turcan **(Dan Henegar - Alba Iulia)**

Marmosim Simeria - Corvinul Hunedoara 0-4 (0-1)

A marcat: Avasiloaie, Petelar (2), Vişan

ACU Arad - Tractorul Braşov 0-3

Au marcat: Cristian, Rusu şi Mocanu

Internaţional Piteşti - Jiul Petroşani 2-3

Au marcat: Creangă, Dumitru / Prisăceanu (2), Frunză

Jiul Petroşani - Sănătatea Govora (Div. D) 8-1

Au marcat pentru Jiul: Vizitiu (2), Păuna, Buteseacă, Apetrei, Irina, Lalciu, S. Frunză. **(Dan Udrea)**

CSM REȘIȚA

Amenzi de 300 de dolari

Oficialii reșițeni i-au sancționat pe jucători, pentru că au petrecut vineri noaptea în oraș, pierzînd a doua zi cu 5-1 amicalul cu divizionara C Minerul Moldova Nouă

DIANA BOGDAN

***VA FACE PE POLIȚISTUL.** Președintele Marius Popescu a declarat că îi va controla personal la domicilii pe jucătorii săi, pentru a nu-i mai lăsa să piardă nopțile*

Dan Bereanu
(Reșița)

Nimic nu prevestea "furtuna" din curtea divizionarei B CSM Reșița, mai ales că vineri jucătorii și-au încasat ratele contractuale, conducerea clubului achitînd în total 900 de milioane de lei. A doua zi, pe terenul echipei din liga a treia Minerul Moldova Nouă fotbaliștii Reșiței au evoluat slab, fără vlagă, pierzînd meciul amical cu 5-1, *onoarea lor fiind parțial* salvată de Ciocoi, cu doar două minute înainte de final, care a transformat un penalty! "E inadmisibil ce s-a întîmplat. Au motivat că vîntul a suflat prea tare, că n-au fost obișnuiți cu gazonul, dar astea-s chestii puerile, domnule. Nu le înțeleg atitudinea din joc, mai ales că au avut buzunarele pline", a declarat președintele Marius Popescu. Conducerea clubului are informații potrivit cărora mai mulți jucători au petrecut vineri noaptea pînă la orele dimineții în barurile din oraș.

Deși antrenorul Dumitru Marcu a anunțat că duminică va fi zi liberă, la finalul meciului tehnicianul s-a răzgîndit, comandînd ieri un antrenament dur. Profitînd de prezența jucătorilor la stadion, președintele Popescu a convocat lotul într-o ședință de o oră, la finele căreia s-au anunțat măsurile pecuniare după "cutremurul" Moldova Nouă. Astfel, jucătorii vor fi penalizați cu 300 de dolari și controalele nocturne la domiciliu se vor relua. "Am crezut că putem avea încredere, dar cu ei trebuie să facem pe polițaii", a amenințat președintele reșițean. În schimb, Marcu crede că lipsa de dezinteres în partidele amicale este principala cauză a eșecului. "Au luat meciul în derîdere. Au crezut că sînt mari fotbaliști și nu și-au dat interesul", a afirmat Marcu. Nici un component al echipei din Valea Domanului nu a dorit să comenteze episodul de sîmbătă și nici sancțiunile primite de la club. Altfel, fostul atacant al lui "Poli" Timișoara, Lucian Popescu, care a activat ultima oară în Slovenia, va susține o probă de joc la echipa reșițeană.

Doi ani în Transilvania

Bilanțul Ediției de Transilvania: 10 milioane de ziare vîndute, 13 județe acoperite

ProSport
(Cluj)

Astăzi se împlinesc doi ani de cînd primul număr al Ediției de Transilvania a cotidianului ProSport a ieșit din rotativa Media Pro din Cluj pentru a ajunge în casele dumneavoastră. Dacă la început ziarul acoperea doar 12 județe (Alba, Arad, Bihor, Bistrița-Năsăud, Cluj, Hunedoara, Maramureș, Mureș, Sibiu, Sălaj, Satu Mare, Timiș), de anul trecut distribuția s-a extins și în Caraș-Severin. Fără a pierde nici o informație importantă din ediția națională, ProSport Transilvania acordă un spațiu mai amplu echipelor și evenimentelor sportive din Ardeal și Banat. De exemplu, ProSport a pregătit numere speciale pentru județul Arad, cînd echipa de baschet masculin West Petrom a cîștigat titlul național, pentru județul Timiș, cînd UMT a promovat în Divizia A sau pentru județul Cluj, cînd Sabău a părăsit Universitatea, optînd pentru Rapid. Pentru a putea monitoriza mai bine evenimentele sportive din Transilvania, redacția din Cluj beneficiază și de sprijinul a 25 de corespondenți, dar și de cel a publicațiilor locale Media Pro, "Arădeanul", "Bihoreanul", "Bănățeanul", "Clujeanul", "Hunedoreanul", precum și de cel al stațiilor locale ProTv și ProFm.

Ca o dovadă că proiectul s-a bucurat de succes este faptul că tirajul s-a dublat o dată cu apariția Ediției de Transilvania. Tirajul mediu în cursul săptămînii este de 18.000, iar pentru zilele de luni, de 24.000 de exemplare. Vîrful anului trecut a fost înregistrat în 4 iulie, cînd s-au tras 30.170 de ziare.

În acești doi ani s-au vîndut peste 10.000.000 de ziare. Dar cea mai importantă realizare a redacției ProSport din Cluj este că v-a ținut alături.

PRO SPORT
2002
ILIE ȘI MUTU SĂ VĂ MAI DERANJĂM CU "NAȚIONALA"?!

Foto: LUCIAN MUNTEAN

***SĂ VĂ FIE RUȘINE, AȚI FĂCUT ARDEALUL DE RÎS.** Heinrich Schorsch, patronul formației FC Baia Mare, a cedat locul în Divizia A lui FCM Bacău, în schimbul unui milion de dolari*

PRO SPORT

SĂ VĂ FIE RUȘINE, AȚI
ĂCUT ARDEALUL DE RÎS!

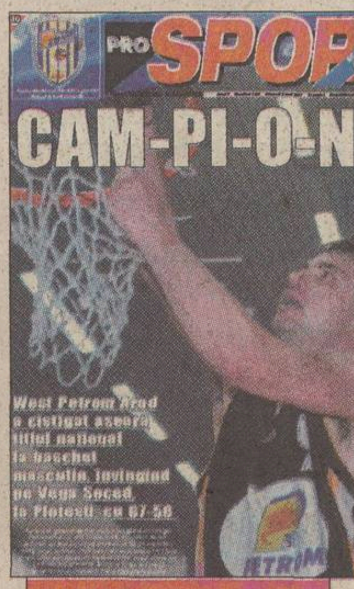

PRO SPORT

CAM-PI-O-NII

West Petrom Arad a cîștigat aseară titlul național la baschet masculin, învingînd pe Vega Saced, la Ploiești, cu 67-56

***CAM-PI-O-NII!** West Petrom Arad a luat titlul la baschet și Toni Alexe, cel mai bun jucător al formației pregătite de Dragan Petricevici, își lua drept suvenir plasa unui coș*

***TI-MI-ȘOA-RA!** Echipa UMT, antrenată de Aurel Șunda, a promovat în premieră în Divizia A*

PRO SPORT

TI-MI-SOA-RA

UMT a promovat în Divizia A, iar Baia Mare merge la bara

UMT s-a apucat de treabă

PRO SPORT

SABĂU A ALES BUCUREȘTIUL

***SABĂU A ALES BUCUREȘTIUL.** Dezamăgit că la Cluj nu se poate face performanță, Ioan Ovidiu Sabău a plecat la Rapid*

PRESIDENT
PRESIDENT
FINE AMERICAN BLEND
PRESIDENT
Directiva Consiliului CEE nr.89/622:
Tutunul dăunează grav sănătății.
PAPASTRATOS
Alege liber!

Dir. Cons. CEE NR. 89/622: "Tutunul dăunează grav sănătății"

INTERVIU

"Au muncit pe brînci"

Foto: CĂTĂLIN UȚU

Victor Piţurcă a explicat cele două înfrîngeri ale Stelei din finalul "Norcia Winter Cup" prin starea de oboseală acumulată de jucători de-a lungul turneului

Cătălin Ţepelin

Domnule Piţurcă, cum apreciaţi perioada petrecută în Italia?

A fost un turneu foarte util, în care am îmbinat antrenamentele cu meciurile amicale. Dacă la Forban am insistat pe pregătirea fizică generală, aici am început să lucrăm specific. N-am neglijat nici continuitatea muncii fizice, însă am pus accentul pe antrenamente tactice şi am încercat, în meciuri, să găsesc un "11" care e cel mai în formă.

PRO **L-aţi găsit?**

Nu încă, deşi, în mare, lucrurile sînt puse la punct. Mai sînt însă posturi acoperite de jucători cu valori apropiate, care au evoluat la fel de bine.

Probleme în defensivă

PRO **Per total, sînt mai multe plusuri sau minusuri?**

Da, sînt mai multe plusuri. Nu neapărat vizavi de joc, ci în ceea ce priveşte comportamentul fotbaliştilor. Încă de la începutul anului am văzut în gesturile lor o extraordinară dorinţă de a se pregăti şi de a reveni la o formă fizică şi psihică aproape de cea din sezonul trecut, cînd s-a cîştigat campionatul. Acesta e un lucru foarte important.

PRO **Totuşi, aţi pierdut ultimele două meciuri, 1-4 cu FC Argeş şi 0-2 cu Zimbru Chişinău.**

La Norcia au fost meciuri foarte bune, dar au fost şi altele mai puţin reuşite. Am avut probleme mai ales în defensivă, s-au luat goluri foarte uşor. Cele două înfrîngeri au fost categorice, dar eu consider că jucătorii au evoluat atunci doar la 30-40 la sută din capacitatea lor.

PRO **Care au fost cauzele?**

Turneul a fost foarte obositor, cu meciuri din două în două zile. Au muncit pe brînci, am urmărit nu numai jocurile, ci şi antrenamentele. M-am gîndit că a intervenit şi plictiseala după atîtea zile de cantonamente, deşi ei, fiind profesionişti, trebuie să rămînă concentraţi asupra pregătirii. Oricum, n-a fost nici o catastrofă, se poate întîmpla oricui să piardă atunci cînd munceşte, cum am făcut-o noi la Norcia. După fiecare înfrîngere am făcut însă o analiză cu jucătorii şi le-am spus unde au greşit.

Cristescu afectat de Forban

PRO **Cum s-a integrat Silvian Cristescu?**

Pe el l-am folosit doar mijlocaş dreapta, de fapt pentru acest post l-am şi transferat de la Extensiv, pentru că în zona centrală avem destui jucători valoroşi. Cristescu a avut probabil de suferit din cauza pregătirii dure de la munte şi n-a avut evoluţii foarte bune, dar nici n-a dezamăgit. Mi s-a părut totuşi obosit.

PRO **Pompiliu Stoica a jucat fundaş stînga doar pentru că a lipsit Mitriţă, accidentat?**

Nu, el poate fi în orice moment o soluţie pentru acel post. La Norcia şi-a făcut treaba chiar foarte bine ca fundaş stînga. Mitriţă trebuie acum să lupte pentru a-şi recîştiga locul în echipă.

Superstiţia lui Giovanni

PRO **E suficient un singur transfer pentru a rămîne cu şanse reale în lupta pentru titlu?**

Atît am reuşit deocamdată, dar mereu e nevoie de jucători noi. E adevărat şi că, după ce lucrezi 3-4 ani cu aceiaşi jucători, intervine o plictiseală şi din partea lor, moment în care trebuie împrospătat lotul. Mai rămîne să ai şi de unde să iei jucători de valoare, pentru că în Divizia A nu prea mai sînt.

PRO **Giovanni Becali a spus că Steaua e favorită la titlu. Credeţi că a fost o ironie din partea lui sau chiar aşa crede?**

M-am gîndit şi eu că s-ar putea să o fi spus ironic. Sau poate zice din superstiţie, o crede că, dacă declară aşa, nu se va întîmpla să luăm noi titlul. Oricum, după cum a acţionat în ultimul timp, nu cred că i-ar plăcea să cîştige Steaua campionatul.

REPLICĂ

"N-am de ce să-mi cer scuze!"

După ce Victor Piţurcă i-a pretins să-şi ceară iertare în faţa suporterilor pentru a reveni în prima echipă, Iulian Miu a refuzat. El spune că nu este cu nimic vinovat faţă de fani

Marius Mărgărit

La întoarcerea de la Norcia, pe Aeroportul Otopeni, antrenorul Victor Piţurcă a redeschis "dosarul Miu". Tehnicianul a reafirmat că "probabil a luat ceva de la ISM şi acum e greu să dea înapoi", aluzie la faptul că jucătorul refuză să-şi rezilieze contractul de reprezentare cu Giovanni Becali. În plus, managerul general al Stelei a mai spus că pentru a avea şanse să revină la prima echipă "Miu ar trebui mai întîi să ceară scuze conducerii clubului şi suporterilor". Fundaşul central al Stelei a ripostat însă, spunînd că nu vede nici un motiv pentru a face acest lucru, "mai ales în ceea ce-i priveşte pe suporteri, la care am ţinut mereu foarte mult. Am jucat în aceşti şase ani şi pentru ei, iar cei din tribună au simţit asta de fiecare dată. M-au aplaudat şi la rîndul meu le-am răspuns în acelaşi mod. Eu vreau să joc la Steaua, dar nu sînt lăsat, ăsta este adevărul pe care trebuie să-l ştie suporterii". Cît despre faptul că ar obţinut avantaje financiare de la firma ISM, aşa cum managerul general al Stelei a lăsat să se înţeleagă în mai multe rînduri, Miu (foto) a ţinut să precizeze că nu este adevărat: "N-am luat nimic de la nimeni. În ultimul timp m-am împrumutat de bani, e adevărat, dar de la fratele meu, căruia îi datorez deja 6.000 de dolari. Şi asta pentru că toţi banii mei i-am investit în casa pe care am ridicat-o la Pipera".

REVANŞĂ CU FC ARGEŞ

De astăzi, la ora 16:00, steliştii îşi vor relua programul de antrenamente, după ce duminică au avut liber. În afara obişnuitelor şedinţe de pregătire, deocamdată a fost stabilit un singur "amical", sîmbătă cu FC Argeş la Piteşti, o revanşă a semifinalei de la Norcia, cînd formaţia condusă de Florin Halagian s-a impus cu 4-1. Antrenorul Victor Piţurcă nu a exclus însă posibilitatea ca pînă pe 2 martie, cînd Steaua va disputa Supercupa cu Dinamo, elevii săi să mai joace încă unul sau două meciuri de verificare.

Răspund acum la telefon
și primesc 3 cenți pe minut...

www.zapp.ro
Zapp info: 098 111 111 sau (01) 402 44 44

Dacă vrei să vorbești mai mult și să plătești mai puțin, acceptă această extraordinară ofertă:
Abonează-te la Zapp Mobile până la 15 martie 2002!
Pentru fiecare apel primit, din orice rețea de telefonie fixă sau [illegible]bilă, primești 3 cenți pe minut. Acest credit se scade din factura lunii respective, acoperind costul minutelor suplimentare vorbite, al abonamentului sau chiar al terminalului, dacă este cazul. Creditul de 3 cenți pe minut se acordă pentru toate apelurile primite, din orice rețea de telefonie fixă sau mobilă și chiar din interiorul rețelei Zapp, iar cel care te sună nu plătește nimic în plus! Astfel, cu apelurile primite îți plătești apelurile pe care le dai și poți ajunge chiar să vorbești GRATIS! Unde mai pui că prețul pachetelor cu telefon Zapp se reduce cu 20$ și primești și 1000 kB pe lună de e-mail sau Internet gratuit. Merită, nu?
Oferta este valabilă pentru toate abonamentele Zapp cu minute incluse, ale căror costuri sunt cuprinse între 10 și 85 $ pe lună, în limita stocului disponibil. Grăbește-te să vii în magazinele Zapp sau la dealerii noștri, pentru a beneficia de această incredibilă ofertă, care îți pune la dispoziție terminalele și tehnologia Zapp de ultimă oră: calitate impecabilă a rețelei și a apelurilor, maximum de siguranță a convorbirilor, soluții complete de comunicare mobilă: fax, SMS, e-mail și Internet mobil de mare viteză, cel mai bun și mai prietenos serviciu de relații cu clienții.
Abonează-te la Zapp până la 15 martie 2002 și vei beneficia de cei 3 cenți pentru totdeauna!...
Numai noi te plătim ca să vorbești!

... incredibil, nu?

Zapp™ MOBILE

Singurul serviciu de telefonie mobilă de ultimă generație
EXPECT MORE

GALATASARAY

Un derby în roşu

Mircea Lucescu a avut patru elevi expulzaţi în derbyul cu Fenerbahce, pierdut de Galata cu 1-0

Beniamin Osman
Constantin Popescu

Galatasaray a uitat să învingă în deplasare. Din 30 septembrie 2001, cînd a întrecut la Ankara pe Genclerbirligi cu 3-1, aleargă după un nou succes "afară". Ceea ce nu a putut la adversare modeste precum Bursa ori Denizli, trupa condusă de Mircea Lucescu avea cu atît mai puţine şanse să reuşească, sîmbătă, în fieful campioanei Fenerbahce. Pe un stadion "Sukru Saracoglu" plin ochi, Galata a cedat cu 1-0 într-un duel pe care l-a terminat decimată, cu patru oameni mai puţin pe gazon.

Ambele echipe au fost mai atente la jocul rivalei decît la cel propriu, fiecare a încercat să anuleze construcţia celeilalte. Galata se arătase satisfăcută şi cu o remiză, Fener nu a fost dispusă să rişte nimic pentru a nu pierde, un eşec fiind echivalent cu ieşirea din disputa pentru titlu, de aceea, după cum însuşi Lucescu l-a caracterizat, "meciului i-a lipsit spectaculozitatea aproape în totalitate". Lupta s-a dat îndeosebi în zona mijlocului terenului, fără a exista un dominator evident, situaţie în care o fază fixă a stabilit învingătoarea. Ogun a executat un corner, iar croatul Milan Rapajci, nemarcat la marginea careului mare, a trimis cu precizie mingea la vinclu. Era minutul 27. Cu un sfert de oră mai devreme, Umit Karan avusese prilejul să deschidă scorul, dar "nouarul" Galatei a ratat, cum avea să o facă şi în minutul 44. La finalul primei părţi, Kennet Andersson a înscris pentru Fenerbahce, gol anulat just deoarece suedezul se găsea în ofsaid.

Cum nici una dintre combatante nu izbutea să devină "şoferul" partidei - Galata părea incapabilă de o replică puternică, Fener se mulţumea să păstreze avantajul - rolul de protagonist şi l-a asumat arbitrul Ali Aydin. Aflat la primul meci important din carieră, acesta nu a putut duce greul derbyului şi a eliminat patru jucători în numai 16 minute. Toţi elevi ai lui Mircea Lucescu. Întîi a văzut cartonaşul roşu Emre Aşik (64), apoi Batista şi Hasan Şaş în aceeaşi fază, pentru ca Bulent Korkmaz să încheie lista. "A fost noaptea lui Aydin", au scris ziarele turce, care au estimat că eliminările au avut circumstanţe, însă nu se impunea o asemenea asprime, mai ales pentru un Fener-Galata.

Pusă la colţ de "central", trupa lui Lucescu a trebuit să se baricadeze în propria jumătate de teren. Chiar şi în "şapte", "roş-galbenii" au rezistat atacurilor gazdelor - încă încordaţi de miză, oamenii germanului Werner Lorant nu şi-au putut crea decît o oportunitate (84), cînd Mondragon a deviat în bară balonul şutat de Oktay - dar de acţiuni pentru căutarea egalării, nici vorbă. "Nu va fi o dramă dacă vom pierde", susţinea înaintea derbyului Mehmet Cansun, preşedintele Cim Bom. Cedînd sîmbătă, Galata nu trăieşte, într-adevăr, o tragedie pentru că se menţine în top, însă în mod cert şi-a complicat viaţa.

EXPLICAŢII

Cum s-au dictat eliminările

EPA

ZADARNIC. Portarul Farid Mondragon (dreapta) protestează fără succes după ce arbitrul Ali Aydin a arătat a patra oară cartonaşul roşu, lui Bulent Korkmaz

Perioada de foc în care arbitrul Ali Aydin a trimis la cabine patru jucători ai Galatei a început cu Emre Aşik. Deja avertizat din prima repriză pentru o altercaţie cu Kennet Andersson, fundaşul Cim Bom a avut o intervenţie dură asupra lui Milan Rapajci, în minutul 64, iar "centralul" nu a ezitat să-i arate un nou "galben". Douăsprezece minute mai tîrziu au venit la rînd Batista şi Hasan Şaş. Primul, cu un "galben" la activ, a fost eliminat direct după ce a reacţionat violent la un duel obişnuit şi l-a lovit cu capul în figură pe Serhat. Cum atacantul Fenerului a încercat să riposteze, a intervent Şaş şi l-a ţinut de păr pentru a-i stopa elanul. Aydin l-a văzut şi, interpretînd excesiv gestul, a scos din nou cartonaşul roşu. A patra şi ultima oară a făcut-o pentru Bulent Korkmaz, în minutul 80. Faultat de Oktay, "căpitanul" Galatei s-a arătat nemulţumit că acesta nu a fost avertizat şi a început să aplaude către arbitru. Aydin l-a taxat imediat: "galben". Bulent nu s-a potolit şi a continuat să aplaude ostentativ, iar "centralul" nu a ezitat şi l-a sancţionat iar, eliminîndu-l. Cazul precedent cînd s-au dictat patru expulzări în acelaşi meci, în prima ligă turcă, s-a petrecut în sezonul 1993-'94, cînd arbitrul Ahmet Cakar a trimis la vestiare cîte doi jucători de la Ankaragucu şi Trabzonspor.

EPA

TRANCHILIZAT. Înconjurat mereu de adversari, Hasan Şaş (centru) nu a putut activa ofensiva Galatei

INCIDENTE

Murdărit cu iaurt

AP

Deşi pe lîngă cei 4.061 de poliţişti au fost detaşaţi încă aproximativ 1.000 de oameni de ordine, incidentele nu au lipsit de la stadionul "Sukru Saracoglu", în premieră arhiplin (52.000 de oameni). În marea majoritate acoperiţi pe cap cu cagule galbene *(foto)*, cei 49.000 de suporteri ai Fenerului au creat o ambianţă fantastică, cu care au încercat continuu să-i intimeze pe oaspeţi. Au avut de suferit şi jucătorii, şi membrii staffului, inclusiv Mircea Lucescu. Banca tehnică a Galatei a fost bombardată mereu cu diverse obiecte, între care monede, cutii cu lapte şi iaurt, brichete şi chiar telefoane mobile. O pungă cu iaurt a explodat tocmai lîngă Lucescu. În urma impactului, pantalonii şi pantofii antrenorului român au fost împroşcaţi cu produs lactat, determinîndu-l să spună: "Am fost continuu provocaţi de pe teren şi din tribune. Nicăieri în lume nu există o asemenea presiune şi bătaie de joc".

REACŢII

"Fricosul Lucescu"

Mircea Lucescu *(foto)* s-a dovedit supărat nu atît din cauza rezultatului, cît a celor petrecute în timpul partidei. "Arbitrul a distrus meciul", a tunat românul, întrebînd apoi: "Cum a putut fi delegat un astfel de arbitru fără experienţă şi fără conştiinţă la o partidă atît de importantă? S-a făcut o mare greşeală. Păcat de munca noastră. Ne-a ucis-o". Totodată, Lucescu a acceptat că unii dintre elevii săi au fost nervoşi şi a anunţat că brazilianul Batista, unul dintre cei 4 eliminaţi, "va fi penalizat aspru". La rîndul său, antrenorul Galatei a fost criticat pentru tactica folosită. "Fricosul Lucescu", a titrat cotidianul "Hurriyet", indicînd că "Galata nu a avut nici o acţiune din care să reiasă că dorea să cîştige". "Lucescu ar fi trebuit să-i înlocuiască pe jucătorii care greşeau, dar nu a făcut-o", a ţintit "Sabah", completat de "Fotomac": "Lorant-şah, Lucescu-mat. Galata nu şi-a utilizat cele mai mari atuuri, un joc rapid, presing, valorificarea mingilor cîştigate". "Meciul atît de aşteptat a oferit un fotbal de mahala", a menţionat "Turkiye", în timp ce "Akşam" a notat că "Lucescu a greşit folosind un singur atacant. În plus, toţi jucătorii săi sînt complexaţi şi nervoşi. Dacă Lucescu se limitează doar la urmărirea acestei comedii de la marginea terenului, echipa care învinge e Fener".

ANCHETĂ

Acuzaţie de blat

Cotidianul "Milliyet" i-a acuzat pe secretarul general al federaţiei, Aydin Torunoglu, pe colegul său Yemen Eksioglu, dar şi pe arbitrul Sadik Ilhan că s-au implicat în aranjarea unui număr de opt meciuri din prima şi a doua ligă. Consideraţi vîrfurile, ei "lucrau" împreună cu Ali Fevzi Bir, fostul preşedinte al divizionarei secunde Oz Fahrayi Ceditspor, dar, în total, numărul persoanelor implicate se ridică la 21. Partidele incriminate din "Superliga" sînt Goztepe - Gaziantepspor (1-3), Gaziantepspor - Yozgatspor (3-2) şi Bursaspor - Genclerbirligi (0-1). În urma acestui demers jurnalistic, justiţia turcă s-a autosesizat vineri şi a decis deschiderea unei anchete. "Parchetul va analiza întreaga afacere, iar persoanele implicate urmează să fie aduse în faţa tribunalului. Dacă acuzaţiile se adeveresc, vor cădea capete", a declarat Ata Aksu, numărul doi în cadrul Federaţiei Turce de Fotbal. Acesta a precizat, de asemenea, că trei arbitri au fost deja suspendaţi în aşteptarea anchetei. *(Aurelian Botezatu)*

DIVERSE

ANGLIA - Cupă, optimi de finală

ARSENAL - Gillingham (D2) 5-2
(Wiltord 38, 81, Kanu 50, Adams 64, Parlour 88 - King 47, Godden 54)
Walsall (D2) - FULHAM 1-2
(Byfield 49 - Bennett 43 autogol, Hayles 61)
MIDDLESBROUGH - Blackburn 1-0
(Ehiogu 87)
WEST BROMWICH (D2) - Cheltenham (D4) 1-0
(Dichio 64)
Everton - Crewe (D2) 0-0
CHELSEA - Preston (D2) 3-1
(Gudjohnsen 15, Hasselbaink 26, Forsell 90 - Cresswell 9)
TOTTENHAM - Tranmere (D3) 4-0
(Ziege 9, Poyet 37, 90, Sheringham 64)
NEWCASTLE - Manchester City (D2) 1-0
(Solano 58)

Partida Everton - Crewe va fi rejucată.
Echipele scrise cu majuscule s-au calificat în sferturile de finală.

GERMANIA - Etapa a 23-a

Freiburg - Bayern 0-2
(Lizarazu 32, Elber 41)
Stuttgart - Wolfsburg 2-1
(Meissner 9, Hleb 77 - Klimowicz 87)
München 1860 - Hertha 0-3
(Preetz 12, 49, Beinlich 47)
Kaiserslautern - Nürnberg 2-1
(Lokvenc 31, Bjelica 71 - Sanneh 90)
M'Gladbach - Hamburg 2-1
(Van Houdt 3, Demo 31 penalty - Cardoso 29 penalty)
St. Pauli - Leverkusen 2-2
(Rath 27, Meggle 90 penalty - Kirsten 5, Ballack 70)
Dortmund - Schalke 1-1
(Ewerthon 50 - Kamphuis 17)
FC Köln - Bremen 0-0
Cottbus - Rostock 3-0
(Beeck 31, Miriuţă 34, Topici 68)

CLASAMENT

1	Dortmund	48p	(38-16)
2	Leverkusen	46p	(53-29)
3	Kaiserslautern	45p	(45-29)
4	Schalke	42p	(36-23)
5	Bayern	41p	(41-19)
6	Bremen	40p	(35-26)
7	Hertha	39p	(36-27)
8	Stuttgart	34p	(29-25)
9	München 1860	33p	(34-38)
10	Wolfsburg	30p	(37-33)
11	Hamburg	27p	(34-37)
12	Rostock	25p	(22-32)
13	M'Gladbach	23p	(25-36)
14	Freiburg	23p	(25-37)
15	Cottbus	23p	(22-38)
16	Nürnberg	22p	(22-40)
17	St. Pauli	16p	(25-45)
18	FC Köln	15p	(11-40)

FRANŢA - Etapa a 26-a

Nantes - Lille 0-1
(Sterjovski 70)
Bastia - Sochaux 3-0
(Nalis 15, Vairelles 53, 68)
Bordeaux - Montpellier 3-1
(Pauleta 25, 51, Moullec 28 autogol - Rui Pataca 53)
Guingamp - Rennes 1-1
(Bardon 32 - Le Roux 75 penalty)
Lens - Lorient 1-1
(Coridon 10 - Darcheville 45)
Sedan - AS Monaco 0-0
Troyes - Auxerre 1-2
(Gousse 68 - D. Cisse 5, Mathis 58)
Marseille - Metz 1-0
(Sakho 45)
Olympique Lyon - Paris SG 3-0
(Dehu 62 autogol, Anderson 74, Juninho 85)

CLASAMENT

1	Lens	52p	(41-17)
2	Lyon	50p	(53-27)
3	Auxerre	45p	(32-21)
4	PSG	42p	(32-20)
5	Lille	39p	(29-24)
6	Bordeaux	38p	(25-20)
7	Troyes	36p	(32-29)
8	Marseille	33p	(25-29)
9	Montpellier	32p	(22-22)
10	Monaco	32p	(27-29)
11	Sochaux	32p	(32-35)
12	Bastia	31p	(28-35)
13	Nantes	29p	(24-32)
14	Sedan	28p	(26-26)
15	Rennes	26p	(26-39)
16	Guingamp	26p	(24-42)
17	Metz	24p	(16-30)
18	Lorient	24p	(35-52)

OLANDA

Etapa a 23-a: Den Bosch - Sparta Rotterdam 1-1, De Graafschap - Roda Kerkrade 2-1, Nijmegen - PSV Eindhoven 0-4, Heerenveen - Willem Tilburg 3-0, Vitesse - Feyenoord 2-1, Twente - Breda 1-2, Alkmaar - Ajax 0-0.

Clasament: 1. Ajax 46p, 2. Feyenoord 45p, 3. PSV Eindhoven 43p.

BELGIA

Etapa a 23-a: Lierse - Genk 1-2, Beerschot - St. Trond 1-0, Molenbeek - Mouscron 1-1, Charleroi - Lokeren 1-0, Lommel - Beveren 3-1, La Gantoise - Anvers 3-3, Alost - La Louviere 0-0, Standard - Westerlo 2-2, FC Bruges - Anderlecht 1-0.

Clasament: 1. FC Bruges 52p, 2. Genk 47p, 3. Anderlecht 45p... 13. Molenbeek 25p.

PORTUGALIA

Etapa a 23-a: Meciuri în devans: Boavista - Gil Vicente 0-0, Setubal - FC Porto 1-4. Varzim - Alverca 1-0, Pacos Ferreira - Guimaraes 0-0, Salgueiros - Beira Mar 1-1, Santa Clara - Braga 1-0, Sporting - Farense 1-0. Meciul Benfica - Belenenses s-a disputat aseară.

Clasament: 1. Sporting 50p, 2. Boavista 49p, 3. FC Porto 45p.

TURCIA

Etapa a 23-a: Gaziantep - Diyarbakir 0-1, Samsun - Bursa 2-3, Fenerbahce - Galatasaray 1-0, Malatya - Denizli 0-0, Genclerbirligi - Yozgat 3-2, Goztepe - Kocaeli 3-0, Trabzon - Istanbulspor 2-0, Antalya - Rize 2-1, Beşiktaş - Ankaragucu 1-2.

Clasament: 1. Galatasaray 50p, 2. Beşiktaş 47p, 3. Fenerbahce 46p.

neli voyages
Bucureşti, Bulevardul Nicolae Titulescu 18,
Fax: 401 222 1433
E-mail: neli@moon.ro

te invită la Istanbul, pe 26 februarie 2002, pentru meciul din Liga Campionilor

GALATASARAY - LIVERPOOL

Vino alături de Mircea Lucescu şi vei trăi meciul calificării, într-o atmosferă cum n-ai mai văzut! În plus, vei intra la antrenamentul oficial al Galatei şi vei putea cîştiga, prin tragere la sorţi, un tricou original Cim-Bom-Bom!

Înscrie-te pînă la 19 februarie la telefoanele:
222 15 11; 222 15 12

www.zonaX.ro
S-AU INTORS OLTENCELE!
051.892 666
OLTENCE FIERBINTI.
Numai 15000 lei/minut!
051.89 29 69
INTERZIS MINORILOR

CONCURS

Mai poţi trimite şase plicuri în luna februarie

2002
PREMII

Nume ....
Prenume ....
Str. ....
Nr. ..... Bloc ..... Scara ..... Ap. ..... Sector ......
Localitate ....
Judeţ ....
Nr. telefon ....

Cifra zilei
2

În această lună concursul porneşte de la zero. Pentru cele 1001 premii care se vor acorda la a doua tragere la sorţi (5 martie) trebuie trimise numai taloanele publicate de ProSport în februarie

Prima etapă a concursului "2002 premii" s-a încheiat cu desemnarea primilor 1001 cîştigători.

Cea de-a doua parte a concursului "2002 premii" continuă în luna februarie. ProSport publică zilnic taloane a căror cheie sînt cifrele 2 şi 0. **Decupează 4 taloane astfel încît să formezi din cifre anul 2002 (două taloane cu cifra 2 şi două cu 0).** Completează datele tale personale pe cupon şi trimite plicul pe adresa **OP 31, CP 14, pînă pe data de 28 februarie (data poştei).**

La tragerea la sorţi, care va avea loc pe data de 5 martie, vor participa numai plicurile cu taloane publicate în februarie. Nu trimite cupoane decupate în ianuarie. **Decupînd zilnic un talon în luna februarie poţi trimite pentru concurs 6 plicuri.** Mai multe plicuri, mai multe şanse de cîştig. Pentru informaţii suplimentare sunaţi la (01) 205.22.54.

Din 2002 premii au mai rămas jumătate

1	Dacia SupeRNova
3	calculatoare Pentium
5	frigidere
4	televizoare
8	seturi de cîte 4 cauciucuri
10	baterii auto
150	mingi de fotbal
5	premii a cîte un milion de lei
15	premii a cîte 300.000 lei
800	premii a cîte 200.000 lei

ITALIA

Februarie cu ceaţă

Cu Totti rezervă, campioana a reuşit doar o remiză la Brescia (0-0), a treia consecutivă în această lună, şi a predat şefia lui Juventus

Daniel Scorpie

Roma a pierdut reţeta victoriei. Şi, o dată cu ea, şi fotoliul de lider, în care s-a instalat Juventus. De vină este, în primul rînd, Batistuta, care a uitat să mai înscrie. De vină este şi Fabio Capello, ce insistă în a-l ţine titular pe argentinian. Degeaba a încercat antrenorul campioanei mai multe variante ofensive în ultimele etape. Nici una n-a dat rezultate. De două etape, Roma nu mai ştie să dea gol. Drept consecinţă, "giallorossii" n-au reuşit decît trei remize în februarie, iar în deplasare au tremurat mereu pînă să plece neînvinşi. Aşa au păţit la Udine, cu penalty ratat de Muzzi în final, la fel s-a întîmplat la Florenţa, unde bara l-a salvat pe Antonioli în prelungiri şi acelaşi scenariu i-a urmărit la Brescia.

Cu gîndul la meciul din Ligă, cu Barcelona, Capello l-a menajat pe Totti şi a început cu Montella în locul lui Delvecchio. Fără căpitanul echipei, Roma n-a avut nici o sclipire şi şi-a creat puţine ocazii, pe care tot Batistuta le-a irosit în repriza secundă. Mai aproape de victorie a fost Brescia, care putea deschide scorul în minutul 50, cînd Caracciolo, singur cu Antonioli, a trimis pe lîngă ţintă. "Rîndunelele" au şi înscris chiar în minutul 87, prin Toni, după ce Caracciolo lovise bara, dar punctul a fost anulat de arbitrul Bertini pentru un motiv greu de înţeles. Henţ la preluarea lui Toni sau fault în prima fază? Cert e doar că Mazzone a protestat vehement şi a fost eliminat, iar tifosii Bresciei au plecat frustraţi de la stadion. Cei ai Romei s-au mulţumit şi cu un punct, echivalent cu alunecarea pe locul doi, împărţit acum de campioană cu Inter.

ŞAH ETERN. *Roma n-a avut deloc inspiraţie la Brescia, unde Emerson (stînga) a fost mai mereu blocat de Giunti*

CONTRA CONTINUĂ PASA NEAGRĂ

Cosmin Contra rămîne încă în aşteptarea primei victorii cu AC Milan în acest retur. El n-a putut ieşi împotriva Atalantei (scor 0-0) din nota slabă a evoluţiilor "rossonerilor", care n-au mai cîştigat pe "San Siro" dinaintea Crăciunului, 2-1 cu Verona, rezultat decis în prelungiri de golul românului. Titular pe flancul drept al apărării, "Guriţă", curtat mai nou şi de Leeds, a avut o ocazie bună de a marca în repriza secundă, şutul său puternic din afara careului trecînd foarte puţin pe lîngă bară. A faultat destul de mult şi n-a scăpat fără galben, pe care l-a primit în minutul 71 pentru tragere de tricou.

S-a frînt visul lui Mutu

"Nu caut nici o revanşă în faţa fostei mele echipe, însă mi-ar plăcea să repet evoluţia din meciul cu Roma. O victorie ne-ar apropia de visul participării în Cupa UEFA", declara Adrian Mutu înaintea partidei cu Inter. Decarul Veronei a rămas numai cu visul, pentru că echipa lui Hector Cuper s-a impus clar (3-0) pe "Bentegodi", repetînd scorul din tur. Mutu a vrut parcă să facă totul în teren. A driblat, a pasat, a bătut şi loviturile libere, punînd serios osul la bătaie. N-a mai avut însă inspiraţia de pînă acum şi rezultatul s-a văzut. După şase succese consecutive pe teren propriu, Verona şi-a frînat marşul spre zona UEFA. Soarta meciului s-a scris practic în prima repriză, cînd Alberto Malesani a fost obligat să facă toate schimbările, Mutu preluînd în minutul 36 banderola de căpitan de la Italiano. Penaltyul clar refuzat de arbitrul Farina înaintea pauzei putea egala scorul deschis de C. Zanetti. N-a fost 1-1, iar după reluare Vieri *(foto)* a semnat o "dublă" şi a relansat Interul în lupta pentru titlu.

SERIE B

Năstase, cel mai bun de la Genoa

Vali Năstase s-a răzbunat ieri pe criticile aduse la debut de cotidianul "Il Secolo XIX". El a evoluat 90 de minute în centrul defensivei şi a fost cel mai bun de la Genoa, în partida cu Messina (0-0). O prestaţie apreciată a avut şi Adrian Mihalcea, titular, fostul atacant dinamovist fiind înlocuit în minutul 88. Antrenorul Edy Reja i-a oferit ocazia debutului şi lui Marius Sava, care l-a schimbat pe Manetti în minutul 63. Paul Codrea n-a făcut deplasarea la Messina. El a suferit marţi, la Paris, la antrenamentul "naţionalei", o întindere a ligamentului colateral median al genunchiului drept şi i s-a recomandat o săptămînă de pauză. "Nu este ceva grav, doar o inflamaţie a genunchiului şi n-are nici o legătură cu operaţia", ne-a declarat Codrea. Daniel Prodan şi-a amînat debutul la Messina şi a rămas din nou pe banca de rezerve, iar Mihai Baicu a jucat 74 de minute la Cittadella (2-2 acasă cu Palermo).

Pătraşcu a fost rezervă

După două luni de la perfectarea transferului său în Italia, Bogdan Pătraşcu *(foto)* a primit, în sfîrşit, "cartea verde" de la Litex Loveci. Fostul jucător al Sportului a fost convocat în premieră de antrenorul Walter Novellino la Piacenza, unde va evolua în tricoul cu numărul 11. Pătraşcu a rămas însă pe banca de rezerve la partida de pe teren propriu cu Venezia (5-0) şi astfel şi-a amînat debutul în Serie A. Gică Popescu, în schimb, n-a lipsit nici un minut la Lecce, care a pierdut (1-2) la Perugia. "Baciul" şi-a condus bine defensiva, care, rămasă în zece din minutul 43 (eliminat Colonnello), a cedat abia în prelungiri.

DIVERSE

ITALIA - Etapa a 23-a

Juventus - Fiorentina 2-1
(Trezeguet 11, Del Piero 29 - Adriano 14)
AC Milan - Atalanta 0-0
Brescia - Roma 0-0
Parma - Torino 0-1
(Comotto 89)
Perugia - Lecce 2-1
(Bazzani 35, Giovanni Tedesco 90 - Vugrinec 45)
Piacenza - Venezia 5-0
(Gautieri 6, Hubner 32, 36, Di Francesco 46, 66)
Udinese - Bologna 0-1
(J. Cruz 11)
Verona - Inter 0-3
(C. Zanetti 31, Vieri 57, 60)
Lazio - Chievo 1-1
(S. Inzaghi 76 - Legrotaglie 85)

CLASAMENT

1	Juventus	47p	(43-16)
2*	Inter Milano	46p	(40-19)
3	AS Roma	46p	(33-14)
4	Chievo	38p	(41-34)
5	Bologna	38p	(25-23)
6	AC Milan	35p	(31-24)
7	Verona	32p	(31-35)
8	AC Torino	31p	(26-26)
9	Lazio Roma	30p	(29-20)
10	Perugia	30p	(26-31)
11	Udinese	29p	(31-36)
12	Piacenza	27p	(32-30)
13	AC Parma	27p	(29-33)
14	Atalanta	27p	(27-37)
15	Brescia	24p	(25-37)
16	Lecce	20p	(22-35)
17	Fiorentina	17p	(24-46)
18	Venezia	15p	(20-39)

Serie B

Etapa a 24-a: Bari - Reggina 2-1, Cittadella - Palermo 2-2, Como - Cosenza 2-0, Crotone - Ancona 2-0, Messina - Genoa 0-0, Pistoiese - Salernitana 1-2, Sampdoria - Cagliari 3-3, Siena - Modena 0-1, Ternana - Vicenza 3-1. Meciul Napoli - Empoli se dispută astăzi.

Clasament: 1. Modena 49p, 2. Como 48p, 3. Reggina 47p, 4. Empoli 46p... 10. Messina 31p... 12. Genoa 29p... 18. Cittadella 23p.

SPANIA - Etapa a 26-a

FC BARCELONA - LA CORUNA 3-2
(Luis Enrique 16, Saviola 73, Kluivert 86 - Tristan 9, Sergio 66)

BARCELONA: Reina - Puyol, Christanval (61 P. Andersson), F. de Boer, Sergi - Luis Enrique, Cocu, Motta - Saviola (90 Reiziger), Kluivert, Rivaldo. Antr. C. Rexach

LA CORUNA: Molina - Scaloni, Cesar, Naybet, Capdevila - Duscher, Mauro Silva - Victor (81 Djalminha), Valeron (61 Sergio), Amavisca - Tristan (79 Makaay). Antr. J. Irureta

A arbitrat Perez Lasa

Athletic Bilbao - Real Madrid 2-1
(Tiko 29, Del Horno 45 - Morientes 55)
Villarreal - Valencia 1-1
(Arruabarrena 53 - Aimar 82)
Alaves - Betis 0-1
(Capi 41)
Zaragoza - Mallorca 1-0
(Acuna 56)
FC Sevilla - Real Sociedad 0-1
(De Paula 69)
Rayo Vallecano - Tenerife 2-0
(Bolici 70, 85)
Osasuna - Español 1-1
(Sabino 68 - Tamudo 16)
Las Palmas - Valladolid 1-1
(Orlando 64 - Fernando Sales 50)
Celta - Malaga 0-0

CLASAMENT

1	Valencia	44p	(30-22)
2	Real Madrid	43p	(49-30)
3	Barcelona	43p	(42-23)
4	Celta Vigo	42p	(42-27)
5	Betis Sevilla	42p	(27-22)
6	Athletic Bilbao	42p	(37-36)
7	La Coruna	41p	(39-33)
8	Alaves	39p	(24-23)
9	Valladolid	36p	(28-39)
10	FC Sevilla	35p	(39-30)
11	Espanol	34p	(31-39)
12	Osasuna	33p	(23-28)
13	Villarreal	32p	(28-30)
14	Malaga	32p	(28-30)
15	Zaragoza	32p	(26-37)
16	Las Palmas	30p	(25-28)
17	Real Sociedad	28p	(32-38)
18	Mallorca	27p	(28-32)
19	Rayo Vallecano	27p	(32-42)
20	Tenerife	24p	(18-37)

SCOŢIA

Etapa a 29-a: Rangers - Motherwell 3-0, Aberdeen - Dundee Utd 4-0, Hibernian - Dunfermline 1-1, Kilmarnock - Hearts 3-3, St. Johnstone - Livingston 3-0, FC Dundee - Celtic 0-3.

Clasament: 1. Celtic 80p, 2. Rangers 67p, 3. Livingston 47p.

CEHIA

Etapa a 18-a: Liberec - Sparta 1-0.

Clasament: 1. Sparta 42p, 2. Zizkov 40p, 3. Bohemians 39p.

TURNEUL DE LA BANGKOK

Finală

Coreea de Nord - Thailanda .... 0-0, 4-3 la penaltyuri

Finala mică

Qatar - Singapore 2-0

SPANIA

Surpriză, Barcelona trăieşte!

Echipa catalană a ieşit miraculos din criza în care intrase acum cîteva săptămîni şi s-a înscris în lupta pentru titlul de campioană

Andrei Niculescu

E limpede că Barcelona e marea beneficiară a acestor ultime etape din Primera Division, în care parcă toate celelalte echipe au fugit de locul unu. E limpede de acum că Barça a depăşit momentele de criză în care intrase nu de mult, depunîndu-şi vertiginos candidatura la cîştigarea campionatului. E acum la egalitate de puncte cu Real Madrid, are cu unul mai puţin decît Valencia, deci totul e posibil. Deja în Catalunya cuvîntul titlu nu mai e rostit cu teama că interlocutorul ar putea-o lua drept o glumă bună.

Şi sînt suficiente motive de speranţă pentru fanii catalani. Duminică seară, echipa lor favorită a depăşit un adversar extrem de incomod. Deportivo a încetat de mult să mai fie o grupare oarecare, de provinciali. Poate bate pe oricine şi pe orice teren. Ar fi putut bate şi pe Barcelona, dar s-a lovit de încăpăţînarea unor fotbalişti, sătui pesemne de atîta tăvăleală, care n-au vrut cu nici un chip să cedeze punctele. Depor a condus de două ori, cu 1-0 şi 2-1, dar gazdele au găsit puterea să treacă peste acest disconfort, să egaleze de fiecare dată şi apoi, într-un final incendiar, dacă se poate spune aşa ţinînd cont de ploaia ucigătoare ce a căzut peste stadion, să scoată victoria din traista galicienilor mutînd-o într-a lor. Nu fraudulos, ci perfect meritat, la capătul unui duel excelent, în care Rivaldo, Saviola şi Kluivert au readus în memoria tuturor zilele cînd Barça era Barça, iar fotbalul său era fotbal. Barcelona şi-a recîştigat măreţia, rămîne însă de văzut pentru cîtă vreme.

DECISIVI. *Luis Enrique şi Kluivert (în mijloc) au marcat primul şi, respectiv, ultimul gol al Barcelonei*

Alt pas greşit

Cu nostalgia vremurilor de altădată, Athletic Bilbao a învins un Real Madrid din ce în ce mai uşor impresionabil în faţa unor adversari care nu ezită să se arunce cu faţa în crampoanele extrem de scumpe ale unui Zidane sau Figo. A fost 2-1 pentru Bilbao sîmbătă seară, după 2-0, dar ăsta nu e cel mai important lucru, ci faptul că Madridul n-a izbutit nici un gest fotbalistic care să merite aprecieri. Fără Raul, slab înlocuit de Munitis *(foto, în alb)*, Real a făcut cea mai proastă primă repriză din acest campionat, exact perioada în care Athletic a reuşit-o probabil pe cea mai bună. Iar Heynckes şi-a văzut visul împlinit, răzbunîndu-se pe echipa care l-a dat afară în 1998, după ce cîştigase Liga Campionilor.

CELTA BLOCATĂ

Celta ar fi putut prelua aseară ştafeta de lider, dar ar fi trebuit să cîştige la Vigo în faţa Malagăi pentru a depăşi Valencia lui Adi Ilie în clasament. Şi nu s-a întîmplat. Formaţia pregătită de Victor Fernandez, fără Vagner (suspendat) şi Gustavo Lopez, accidentat, nu a obţinut decît o remiză albă şi ocupă doar locul 4. Într-un alt meci, disputat ieri, Betis Sevilla a cîştigat un meci important, în deplasarea de la Vitoria, 1-0 cu Alaves, şi rămîne în plutonul din conducerea Primerei. Dacă Iulian Filipescu, accidentat, a lipsit din echipa andaluză, Bogdan Mara a jucat în ultimele 11 minute la Alaves, ratînd ocazia egalării.

CONCURS

Înscrie-te în Divizia Mondială!

Pentru a înscrie o singură echipă în Divizia Mondială ai nevoie de 10.000.000 de Yeni CM. O dată pe săptămînă alături de Yenul CM vei avea talonul de înscriere cu datele tale personale. Pune într-un plic 10.000.000 de Yeni CM şi un talon de înscriere completat pentru fiecare echipă pe care vrei să o înscrii în joc. Trimite plicul la OP 31, CP 15, Bucureşti.

CM Yeni fantastici CM

¥ ¥

DIVIZIA MONDIALĂ

18.02.2002

VALOAREA ZILEI

1.000.000

CM Divizia Mondială Coreea - Japonia 2002 CM

ROMÂNI

Doar Gâlcă

Costel Gâlcă a fost singurul român prezent sîmbătă pe teren, în meciul Villarreal - Valencia (1-1). Craioveanu, coechipierul său în echipa "submarinului galben", şi Adrian Ilie, de la oaspeţi, n-au fost convocaţi, considerîndu-se că nu sînt suficient puşi la punct fizic. Utilizat pe toată durata întîlnirii, "Costelinho" a bătut cornerul din care Arrubarrena a deschis scorul pentru gazde (53), dar în minutul 85 a încasat un "galben". În Segunda, Laurenţiu Roşu a evoluat 90 de minute la Numancia, învinsă pe teren propriu, 0-2 cu Cordoba, într-un meci în care Jean Barbu a intrat în repriza secundă. Antrenorul Numanciei, Sanchez Duque, a fost destituit.

"N-am semnat nimic"

La finele ultimului antrenament al Valenciei dinaintea partidei cu Villarreal, Adrian Ilie a dezminţit categoric ştirea potrivit căreia ar fi încheiat deja un contract pe 4 sezoane cu Betis Sevilla. "N-am semnat nimic cu nimeni. Betis este într-adevăr interesată şi săptămîna viitoare va fi o conferinţă de presă, ", a fost citat internaţionalul român în cotidianul "As".

Miriuţă redivivus

Revenit în primul unsprezece al Cottbusului la meciul de aseară cu Rostock (3-0), Vasile Miriuţă a dat pasa decisivă la golurile unu şi trei ale formaţiei sale şi l-a înscris el însuşi pe al doilea, fiind înlocuit în minutul 87. Etapa trecută, la 1-2 cu Wolfsburg, ex-dinamovistul nici nu fusese oprit în lot. În schimb, Laurenţiu Reghecampf a fost introdus la gazde în minutul 76.

"Munti" o repriză, Ganea deloc

Dorinel Munteanu a făcut parte din prima garnitură a Wolfsburgului în meciul pierdut la Stuttgart, scor 1-2, însă nu şi-a regăsit ritmul obişnuit. Obosit după "amicalul" României cu Franţa de la Paris, el a fost cel mai slab jucător al oaspeţilor, obligîndu-l pe antrenorul Wolfgang Wolf să-l retragă de pe teren la pauză. "Putem să ne luăm adio de la o eventuală participare în Cupa UEFA", a declarat Dorinel. Ionel Ganea nu a fost utilizat deloc la Stuttgart, ca şi Cătălin Răcănel (St. Pauli) în duelul cu Leverkusen (2-2).

Fără nerv

Viorel Moldovan a fost titular la FC Nantes în confruntarea cu Lille (0-1), însă după 68 de minute s-a văzut înlocuit. El n-a reuşit să se evidenţieze, singura fază în care a devenit periculos pentru poarta oaspeţilor consumîndu-se cu 5 minute înainte de a părăsi terenul. Într-o altă partidă, Răducioiu (Monaco) n-a fost utilizat la 0-0 cu Sedan. În Belgia, Mitu a evoluat 90 de minute la Molenbeek, 1-1 cu Mouscron, şi a fost avertizat cu un "galben".

Chivu a fost cel mai bun

Cristi Chivu a jucat fără greşeală în apărare şi a ratat două bune ocazii pentru Ajax Amsterdam în duelul din deplasare cu Alkmaar (0-0). Internaţionalul român a rămas în teren pînă la final, la fel ca şi Ştefan Nanu (Vitesse) în confruntarea cu Feyenoord (2-1). În Grecia, Panionios Atena, echipă pregătită de Ţiţi Dumitriu, a scos o remiză albă în deplasare cu OFI Creta.

Gane s-a accidentat

Ionel Gane a jucat doar 20 de minute în "amicalul" susţinut de St. Gall împotriva divizionarei secunde FC Baden (1-1). El s-a accidentat la umăr şi a trebuit să fie înlocuit. Echipa oaspete s-a întărit în week-end cu ex-dinamovistul Gabor Gerstenmaier, mijlocaşul de 34 de ani fiind transferat de la FC Winterthur, pentru care evoluase în acest sezon în 16 partide (2 goluri înscrise).

SPORTING LISABONA

Sporting iar pe locul 1

Aseară, Sporting s-a impus greu acasă, 1-0, cu Farense, printr-un gol marcat de Joao Pinto în minutul 35. După acest succes, echipa lui Ladislau Bölöni, rămasă şi fără Andre Cruz şi Joao Pinto, accidentaţi în cursul partidei, a revenit pe locul 1. Jardel, care a lipsit ieri, alături de Paulo Bento (suspendat), a fost operat de hernie inghinală şi va absenta două săptămîni.

064-89.10.42
064-89.10.43
064-89.10.44 SEX
NON-STOP • NON-STOP • NON-STOP

GIMNASTICĂ

Răducan s-a răzgîndit

Andreea Răducan a declarat ieri că, după cinci zile de pauză, îşi va relua de astăzi antrenamentele. "M-am tot gîndit. Am o obligaţie morală faţă de oamenii care au ieşit pentru mine în stradă în timpul Jocurilor Olimpice de la Sydney", a explicat campioana mondială. Pe parcursul pregătirii va decide cît va mai continua activitatea competiţională. Ea a mărturisit că, după susţinerea bacalaureatului din această vară, intenţionează să urmeze IEFS-ul din Timişoara.

Surpriză pentru Belu

Cinci medaliate cu aur mondial, Lavinia Miloşovici, Gina Gogean, Simona Amânar, Maria Olaru şi Claudia Presecan, i-au făcut ieri la Deva o vizită-surpriză antrenorului Octavian Belu **(foto)**, care a sărbătorit împlinirea a 51 de ani. Fetele au adus cu ele cadouri, un buchet cu 51 de garoafe şi o sabie romană. "Întotdeauna am petrecut zilele de naştere împreună", a spus Simona Amânar. Gina Gogean a explicat: "Ne-am gîndit să-i facem cadou o icoană din argint, pentru că e un om credincios". Fostele gimnaste au aruncat cu confetti şi cu baloane în Belu, cînd acesta a intrat în cantonamentul de la Deva. "Uitîndu-mă la fiecare dintre ele, îmi dau seama că gimnastica e o familie extraordinară", a declarat tehnicianul. El antrenează la Deva de 21 de ani.

INFO

- **ATLETISM / MARIAN OPREA** (19 ani) a realizat sîmbătă, la CN de sală, un nou record naţional de tineret şi seniori la triplusalt: 17,29 metri. Campionul mondial la juniori din 2000 a înregistrat a doua performanţă mondială a anului, liderul probei fiind în prezent brazilianul Gregorio Jadel (17,35 m). Ionuţ Pungă s-a clasat al doilea, cu 16,73 m. În concursul feminin s-a impus Cristina Nicolau (14,21 m). Alte rezultate: Elena Iagăr (1.500 m) 4:12,43; Elena Hilai (greutate) 18,24 m; Ion Vasilache (înălţime) 2,27 m; Ioan Vieru (400 m) 47,71; Monica Bumbescu (400 m) 54,92. **(Mirela Neag)**
- **BASCHET / REZULTATE** ale etapei a 16-a a Diviziei A masculine: BC Steaua-CSU ISA Piteşti 77-95; BU Poli Carbochim Cluj-Politehnica Tehnoton Iaşi 81-72; CSU Sibiu-Rapid Isover SAAF 75-52; Dinamo Erbaşu-CSU Romradiatoare Braşov 98-68; Veğa Soced Ploieşti-Herlitz Tg. Mureş 88-73; West Petrom Arad-Cimentul Fieni 110-57; Sportul Studenţesc Bucureşti-Elba Timişoara 61-67. **(Adina Oşan, Vali Viski, Anastase Vlăsceanu)**
- **BASCHET / REZULTATE** ale etapei a 12-a a Diviziei A feminine: LPS Galaţi-Rapid CFR 46-79; Livas Petrom Tîrgovişte-"U" ACSA Cluj 73-45; Sportul Studenţesc Omnilogic-Someşul Dej 86-54 (în devans); BC ICIM Arad-Olimpia 83-45; "U" Oradea-CET Govora 43-71. **(Vali Viski, Gabi Nuţiu)**
- **HANDBAL / LIGA NAŢIONALĂ** feminină a programat sîmbătă ultimele trei partide contînd pentru etapa a 18-a, încheiate cu rezultatele: Oţelul Galaţi-HC Selmont Baia Mare 21-23, Ursus Cluj-CSM Sebeş 39-30 şi Rulmentul Braşov-"U" HCM Bacău 52-23. Meciurile Oltchim-Hidrotehnica Petromin Constanţa 42-15 şi Silcotub Zalău-"U" Remin Deva 26-21 s-au disputat în devans. **(Petre G. Nicolae, Adina Oşan)**
- **HANDBAL / REZULTATE** în al doilea turneul de sală, de la Buzău: vineri, Steaua-Minaur Baia Mare 22-28; sîmbătă, Fibrexnylon Săvineşti-Dacia Piteşti 29-24, Minaur Baia Mare-Dinamo Braşov 25-19, Dinamo UTI Bucureşti-CSU Galaţi 26-23, "U" Agronomia Cluj-Lignitul Tg. Jiu 31-28, Poli Izometal Timişoara-Uztel Ploieşti 17-25, Steaua-HC Constanţa 30-26; duminică, Uztel Ploieşti-Minaur Baia Mare 16-26, Poli Izometal Timişoara-Lignitul Tg. Jiu 26-36, "U" Agronomia Cluj-Dinamo Braşov 24-29, Dinamo UTI Bucureşti-Dacia Piteşti 29-20, CSU Galaţi-Steaua Bucureşti 26-24 şi HC Constanţa-Fibrex Săvineşti 21-27. **(Mihai Baltag, Buzău)**
- **TENIS / LIANA BALACI** (623 WTA) s-a calificat, alături de spaniola Marta Fraga, în finala de dublu a turneului de 10.000 de dolari de la Vilamoura (Por), unde au întîlnit ieri perechea japoneză Yuki Arai-Remi Tezuka. În semifinale, Balaci şi Fraga, care veniseră din calificări, au trecut cu 6-3, 6-1 de cuplul Fritz-Jerabek (Ger), iar în "sferturi" de Casanova-Uda (Elv/Jap), 6-3, 3-6, 6-3. Oana Golimbioschi şi Giulia Meruzii, cotate favorite numărul 2, s-au oprit în "sferturi". La simplu, atît Balaci, cît şi Golimbioschi au fost eliminate în runda secundă. La Sutton (M. Br), unde premiile sînt de 25.000 de dolari, Magda Mihalache şi partenera ei, rusoaica Ekaterina Sisoeva, au ajuns pînă în "sferturile" tabloului de dublu, unde au pierdut la Baltacha-Zarska (M.Br/Pol), 4-6, 1-3, abandon.
- **VOLEI / REZULTATE** din etapa a 15-a a Diviziei A feminine: Oil Terminal Constanţa-RATB Petrom 1-3; "U" Cluj-Rapid CFR 0-3; VC Unic Piatra Neamţ-CSU Gaz Tg. Mureş 3-0; Penicilina Unirea Iaşi-CSS Astral Sibiu 3-0 (neprezentare); Dacia Piteşti-CSU Metal Galaţi 1-3; "U" Amici Bacău-Dinamo 3-0. **(Petre G. Nicolae)**
- **VOLEI / REZULTATE** din etapa a 16-a a Diviziei A masculine: CSM Deltacons Tulcea-"U" Bacău 3-0; Dinamo-Electrocarbon Slatina 3-0: Cimentul Fieni-"U" Baia Mare 1-3; Someşul Victoria OMV Dej-Midia Năvodari 3-1; "U" Pro Volei Craiova-VC Municipal Piatra Neamţ 3-1; Petrom Ploieşti-"U" Cluj 3-0. **(Petre G. Nicolae, Anastase Vlăsceanu)**
- **HOCHEI PE GHEAŢĂ / REZULTATE** înregistrate în cadrul meciurilor 2 şi 3 ale semifinalelor playoff-ului Ligii naţionale: Sportul Studenţesc-Steaua 1-15 şi 0-12 (scor general 0-3); Progym Gheorgheni-SC Miercurea Ciuc 6-4 şi 8-1 (scor general 2-1). Steaua s-a calificat deja în finala campionatului, care va începe pe 2 martie.
- **POLO / ETAPA** a 12-a din Superliga Naţională a consemnat rezultatele: Steaua-Rapid Intrarom 4-11 şi 5-8, Crişul Oradea-Dinamo Castrum 5-4 şi 6-4 şi Astra Arad-Sportul Studenţesc 4-5 şi 8-5. **(Petre G. Nicolae)**
- **LUPTE / DINAMO** a fost învinsă sîmbătă de formaţia ucraineană Azov Mach Mariopol (15-43) în meciul tur pentru locurile 3-4 din Cupa Campionilor Europeni. Antrenorul echipei Dinamo, Nicolae Zamfir, a declarat că va solicita federaţiei internaţionale ca meciul retur să nu se mai dispute. "Nu are rost să cheltuim 100-200 de milioane de lei să mergem la Mariopol. Locul patru e onorabil ", a precizat Zamfir.
- **BOX / LENNOX LEWIS**, campion mondial la categoria grea versiunile WBC şi IBF, va primi de la fostul său promotor, Panos Eliades, 9,3 milioane de euro. Justiţia americană i-a dat cîştig de cauză pugilistului în procesul pe care acesta i l-a intentat lui Eliades, acuzîndu-l de deturnarea unor sume mari de bani. Lewis a renunţat la serviciile lui Eliades anul trecut.
- **RUGBY / REZULTATE** din etapa a doua a Turneului celor şase Naţiuni desfăşurată sîmbătă: Ţara Galilor-Franţa 33-37, Anglia-Irlanda 45-11, Italia-Scoţia 12-29. Pe primul loc se află Anglia, cu patru puncte, urmată de Franţa (2 puncte), Scoţia (2 puncte), Italia (0 puncte) şi Ţara Galilor (0 puncte).

LOTO PRONO

TRAGEREA LOTO 6/49 din 17 februarie 2002

22 36 47 34 16 3

TRAGEREA NOROC din 17 februarie 2002

0 3 9 2 1 0 1

Acest număr a fost tipărit în 86.510 exemplare

Tirajul ProSport este certificat de

BRAT

BIROUL ROMÂN DE AUDIT AL TIRAJELOR

Analiza BRAT a fost realizată de

Deloitte & Touche Romania SRL

SALT LAKE 2002

OLIMPIADA DE IARNĂ

NORVEGIA A ADUNAT CELE MAI MULTE LOCURI ÎNTÎI: 7

PERFORMANŢĂ

Răpitorii de aur

Norvegienii Ole Einar Bjorndalen şi Kjetil Andre Aamodt au achiziţionat deja trei, respectiv două titluri olimpice

Oana Duşmănescu
Luminiţa Paul

Orice ediţie a JO rămîne în istorie şi prin eroii ei, oameni care marchează timpul graţie performanţelor obţinute de-a lungul cîtorva săptămîni agitate. La Salt Lake City, primul care şi-a depus candidatura pentru titlul neoficial de "emblemă" a Olimpiadei a fost tînărul elveţian Simon Ammann, care a cîştigat două medalii de aur la sărituri cu schiurile. Sîmbătă, poziţia sa pînă atunci destul de solidă a fost clătinată de doi norvegieni. Biatlonistul Ole Einar Bjorndalen s-a impus în a treia cursă, 12,5 kilometri pursuit, din tot atîtea probe disputate la Soldier Hollow. Pe precedentele, 15 km şi 10 km sprint, le cîştigase în cursul săptămînii trecute. Face ce face nordicul şi parcă îşi hipnotizează adversarii, care rămîn vrăjiţi în urma lui, neregăsindu-şi cadenţa şi suflul. Bjorndalen a ratat două focuri, dar şi-a păstrat avantajul pentru că a schiat dumnezeieşte. Cînd mai avea cîteva zeci de metri de parcurs, Ole Einar a renunţat să mai împingă în beţe, pe care le-a ridicat în aer, şi a trecut linia de sosire la pas. Cu toate acestea, avansul său a fost copleşitor: 43 de secunde faţă de al doilea clasat, francezul Raphael Poiree. "E amuzant", a mărturisit cu o ciudată candoare norvegianul. "Sînt într-o formă perfectă şi ţintesc rapid şi curat, mă rog, destul de curat". Şirul aurit al lui Bjorndalen s-ar putea lungi o dată cu participarea la ştafeta de 4x7 km, dar şi cu cea în două probe de schi fond, 50 km şi 4x10 km, un capriciu ce nu s-a dovedit costisitor în materie de efort pentru norvegian.

În timp ce Ole Einar îşi savura al treilea succes, un compatriot al său, Kjetil Andre Aamodt, tremura de emoţie pe marginea unei pîrtii alpine. Norvegianul îşi încheiase evoluţia la slalomul superuriaş şi aştepta să vadă dacă timpul său e suficient de tare pentru a nu fi bătut de adversari. Încet-încet, contracandidaţii s-au împiedicat sau clătinat pe undeva şi Aamodt a rămas în frunte, campion al acestei probe la 10 ani distanţă de primul titlu olimpic al carierei lui (Albertville 1992), dar şi medaliat cu aur pentru a doua oară la Salt Lake City, după victoria de la combinată. "Cel mai important pentru mine a fost să înving la combinată pentru că eram favorit. Izbînda la superuriaş e un bonus", a spus Kjetil (30 de ani), cel mai titrat schior din istoria ţării sale, cu 17 medalii la CM şi JO. Nici rolul lui nu s-a încheiat încă. Norvegienii pîndesc, ghidîndu-se după aroma inconfundabilă a aurului.

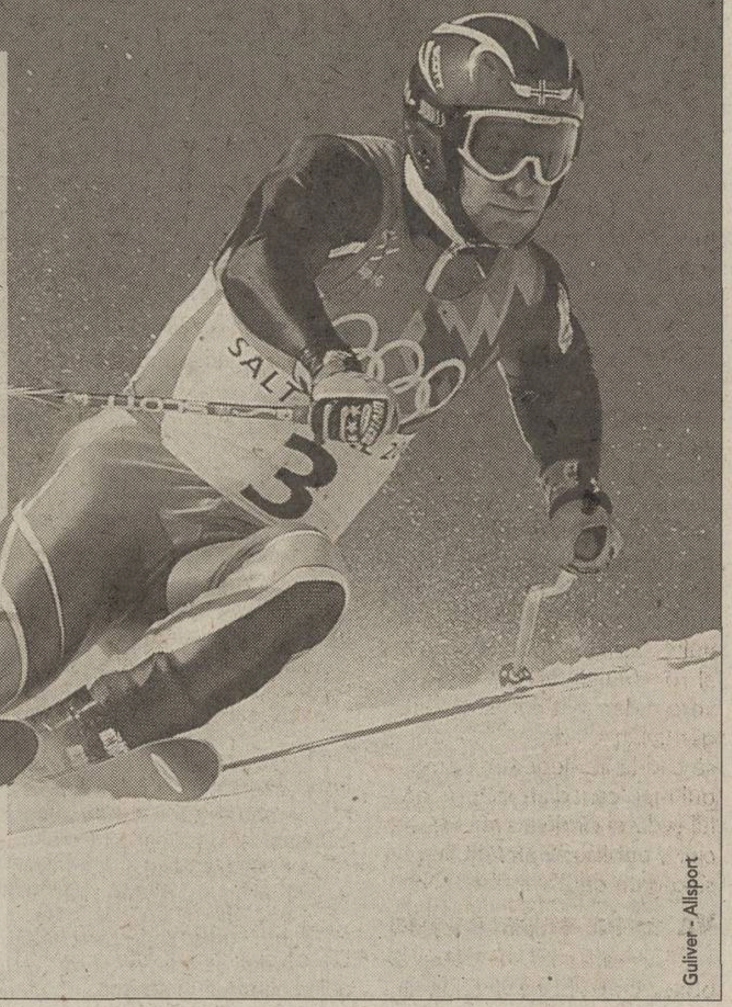

Guliver - Allsport

***PRIMUL.** Kjetil Andre Aamodt i-a învins în proba de superuriaş pe austriecii Stefan Eberharter şi Andreas Schiefferer*

CLIP INTERZIS

Departamentul de marketing al CIO a cerut Comitetului Olimpic German să examineze faptul că un clip publicitar al lui Sven Hannawald, medaliat cu argint la sărituri cu schiurile, K90, a fost difuzat în timpul JO de la Salt Lake City de televiziunea germană. Carta olimpică interzice sportivilor să aibă activităţi comerciale în timpul competiţiei. Hannawald l-a asigurat pe preşedintele forului german, Walther Troeger, că nu era la curent cu ceea ce s-a întîmplat şi că a luat imediat legătura cu agentul său pentru a opri difuzarea spotului. "Afacerea se încheie aici", a spus Troeger.

Minunea nu s-a mai produs

Echipele masculine de hochei pe gheaţă ale SUA şi Rusiei s-au întîlnit vineri noapte şi au remizat, 2-2, în cadrul grupei D a turneului final. Pentru ruşi au marcat Serghei Fedorov şi Valeri Bure, ambele goluri fiind reuşite în situaţii de superioritate numerică. În contul americanilor au înscris Keith Tkatchuk şi Brett Hull. Acesta din urmă (*foto,* cu adversarul lui, Aleksei Iaşin) a egalat scorul cu patru minute şi jumătate înainte de încheierea meciului, din propria lui recuperare. Acum 22 de ani, la Jocurile Olimpice de la Lake Placid, teamul american, format din studenţi, învingea cu un neaşteptat 4-3 valoroasa formaţie a URSS, cea mai puternică echipă din lume la momentul respectiv. Fenomenul a fost numit atunci "Miracle On Ice".

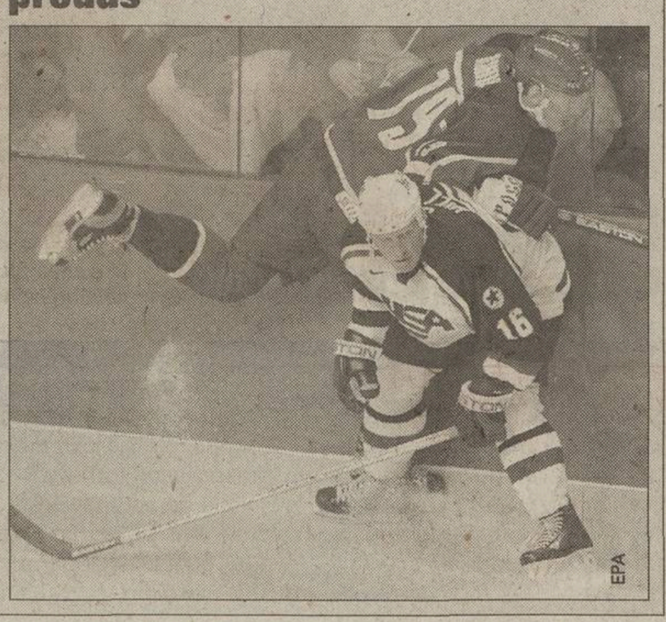

EPA

Abandonat de antrenor

La patru ani după ce a renunţat temporar la patinajul viteză, Gerard van Velde (Ola, *foto*) a devenit campion olimpic şi a doborît recordul mondial la 1.000 metri. La finiş, el şi-a tras o palmă peste frunte în semn de surpriză faţă de rezultatul obţinut. Van Velde (30 de ani) a fost urmat pe podium de compatriotul lui, Jan Bos, şi de americanul Joey Cheek. "Medalia aceasta înseamnă momentul de glorie al carierei mele. Nu m-aş fi aşteptat niciodată la asta", a spus Van Velde. Cînd nu a patinat, a vîndut maşini şi a participat la maratonuri pe gheaţă. Iniţial nu s-a adaptat la echipamentul revoluţionar din acest sport, căzînd de multe ori la evenimentele importante şi fiind părăsit de antrenor.

Guliver - Allsport

BOMBĂ CU CASTRAVEŢI

Un pachet suspect s-a aflat la originea unei alerte de bombă ce a dus la evacuarea unei clădiri a Gărzii Naţionale din Orem, în apropiere de Provo, al doilea oraş ca mărime din statul Utah. Chemaţi la faţa locului, specialiştii genişti au deschis conştiincioşi pachetul şi au descoperit un borcan cu castraveciori muraţi, înfăşurat într-o pînză, pe care unul dintre soldaţi îl adusese de acasă pentru a-l face cadou unui coleg. "Bomba" nu a fost detonată.

PREMII ÎNTÎRZIATE

Canadienii Jamie Sale şi David Pelletier au primit aseară medalia de aur în proba de perechi. Distincţia le-a fost acordată în urma contestaţiei depuse la federaţia internaţională de delegaţia Canadei după ce cuplul rus Elena Berejnaia-Anton Siharulidze a cîştigat titlul olimpic, iar Sale-Pelletier au obţinut numai argintul, deşi au patinat fără greşeală. Ulterior s-a dovedit că arbitra franceză Marie Reine Le Gougne a dat votul perechii europene, "cumpărînd" astfel sprijinul arbitrului rus pentru Marina Anisina şi Gwendal Peizerat în proba de dans. Presa din Rusia a condamnat decizia de a împărţi primul loc al podiumului între Berejnaia-Siharulidze şi Sale-Pelletier.

FOTO ŞOC

Campion din greşeală

Australianul Steven Bradbury *(stînga)* trece primul, cu uimire maximă, finişul cursei de 1.000 m, short track. El a ajuns în posesia aurului olimpic după ce favoriţii Apolo Anton Ohno (SUA, *mijloc*) şi Matthieu Turcotte (Canada, *dreapta*) s-au prăvălit pe pistă, pierzînd şansele de a cuceri titlul. La 500 de metri feminin, Yang Yang (A) a ieşit pe primul loc şi a adus Chinei prima medalie olimpică de aur din istorie.

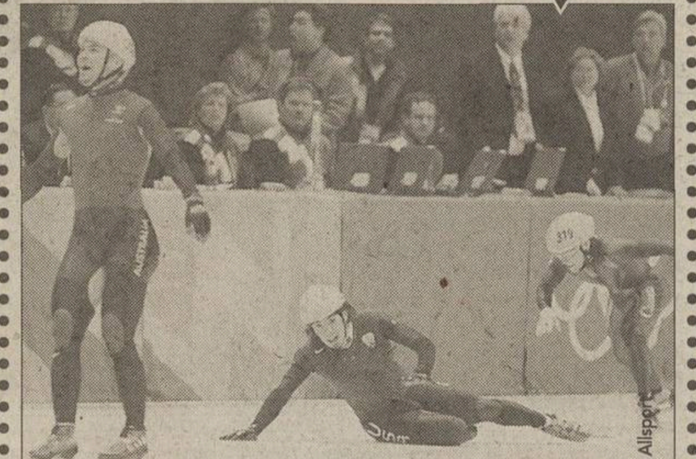

Guliver - Allsport

REZULTATE

Schi fond (f), 5 km clasic plus 5 km pursuit: 1. Olga Danilova (Rus) 24:52,1; 2. Larisa Lazutina 24:59,0; 3. Beckie Scott (Can) 25:09,9; 4. Katerina Neumannova (Ceh) 25:10,0; 5. Viola Bauer (Ger) 25:11,1; 6. Iulia Cepalova (Rus) 25:11,3; **curling (m), preliminarii 7:** Franţa-SUA 3-8; Norvegia-Danemarca 9-4; Marea Britanie-Finlanda 4-6; Germania-Canada 7-9; **preliminarii 8:** Finlanda-Norvegia 5-6; Canada-Elveţia 7-2; Franţa-Suedia 6-9; Marea Britanie-Danemarca 5-6; **preliminarii 9:** Elveţia-Marea Britanie 10-4; Finlanda-Suedia 4-11; SUA-Danemarca 7-9; Norvegia-Germania 10-5; **curling (f), preliminarii 7:** Marea Britanie-Elveţia 7-4; Japonia-Suedia 7-8; Germania-Canada 4-8; Norvegia-Rusia 5-4; **preliminarii 8:** Canada-Japonia 9-4; Rusia-SUA 4-11; Marea Britanie-Danemarca 8-6; Germania-Suedia 7-5; **preliminarii 9:** SUA-Germania 7-6; Canada-Danemarca 9-4; Elveţia-Suedia 7-8; Japonia-Norvegia 5-8; **hochei pe gheaţă (m), turneul final: Grupa C:** Canada-Suedia 2-5; **Grupa D:** Rusia-Belarus 6-4; Finlanda-SUA 0-6; Finlanda-Belarus 8-1; SUA-Rusia 2-2; **hochei pe gheaţă (f), runda preliminară:** Kazahstan-Rusia 1-4; Cehia-Germania 8-2; SUA-Finlanda 5-0; Germania-China 5-5; Canada-Suedia 11-0; **sanie, dublu:** 1. Patric-Fritz Leitner-Alexander Resch (Ger) 1:26,082; 2. Brian Martin-Mark Grimmette (SUA) 1:26,216; 3. Chris Thorpe-Clay Ives (SUA) 1:26,220; 4. Steffen Skel-Steffen Woeller (Ger) 1:26,375; 5. Chris Moffat-Eric Pothier (Can) 1:26,501; 6. Markus Schiegl-Tobias Schiegl (Aut) 1:26.518... **15. Eugen Radu-Marian Tican (Rom) 1:27,846; 16. Cristian Stanciu-Robert Tăleanu (Rom) 1:27,956; snowboarding (m), slalom uriaş paralel:** 1. Phillip Schoch (Elv); 2. Richard Richardsson (Sue); 3. Nicholas Huet (Fra); 4. Chris Klug (SUA); **snowboarding (f), slalom uriaş paralel:** 1. Isabelle Blanc (Fra); 2. Karine Ruby (Fra); 3. Jagna Marczulajtis (Pol); 4. Lidia Trettel (Ita); **schi alpin (m), slalom superuriaş:** 1. Kjetil Andre Aamodt (Nor) 1:21,58; 2. Stephan Eberharter (Aut) 1:21,68; 3. Andreas Schifferer (Aut) 1:21,83; 4. Fritz Strobl (Aut) 1:21,92; 5. Bjarne Solbakken (Nor) 1:22,10; 6. Didier Defago (Elv) 1:22,27; **biatlon (m), 12,5 km pursuit:** 1. Ole Einar Bjoerndalen (Nor) 32:34,6; 2. Raphael Poiree (Fra) plus 43,0; 3. Ricco Gross (Ger) plus 56,0; 4. Ludwig Gredler (Aut) plus 1:00,9; 5. Pavel Rostovţev (Rus) plus 1:08,5; 6. Wolfgang Rottmann (Aut) plus 1:10,5... **55. Marian Blaj (Rom) plus 6:56,6; biatlon (f), 10 km pursuit:** 1. Olga Pileva (Rus) 31:07,7; 2. Kati Wilhelm (Ger) plus 5,3; 3. Irina Nikulcina (Bul) plus 8,1; 4. Liv Grete Poiree (Nor) plus 10,6; 5. Galina Kukleva (Rus) plus 24,0; 6. Magdalena Forsberg (Sue) plus 26,3; **patinaj viteză (m), 1.000 m:** 1. Gerard van Velde (Ola) 1:07,18; 2. Jan Bos (Ola) 1:07,53; 3. Joey Cheek (SUA) 1:07,61; 4. Kip Carpentier (SUA) 1:07,89; 5. Erben Wennemars (Ola) 1:07,95; 6. Nick Pearson (SUA) 1:07,97; **short track (m), 1.000 m:** 1. Steven Bradbury (Aus) 1:29,109; 2. Apolo Anton Ohno (SUA) 1:30,160; 3. Mathieu Turcotte (Can) 1:30,563; 4. Hyun-Soo Ahn (CdS) 1:32,519; **short track (f), 500 m:** 1. Yang Yang (A) (Chn) 44,187; 2. Evghenia Radanova (Bul) 44,252; 3. Chunlu Wang (Chn) 44,272; 4. Isabelle Charest (Can) 44,662; 5. Caroline Hallisey (SUA) 44,679.

ROMÂNI

Mulţi chemaţi, puţini aleşi

Sportivii români de la Salt Lake City sînt în continuare închizători de pluton la toate probele la care participă

La biatlon, în proba de 12,5 kilometri pursuit, Marian Blaj a încheiat pe locul 55. În cursa feminină de 10 kilometri pursuit, românca Dana Cojocea a fost descalificată. La sanie dublu, Eugen Radu-Marian Tican (foto) şi Cristian Stanciu-Robert Tăleanu au terminat întrecerea pe poziţia a 15-a, respectiv a 16-a din 17 echipaje. Katalin Kristo a fost eliminată încă din seriile concursului de short track 500 metri. După primele două manşe ale competiţiei de bob dublu, echipajul României, format din Florian Enache şi Adrian Duminicel, ocupa locul 26. Astăzi în programul întrecerilor de la Salt Lake City nu este înscris nici un român.

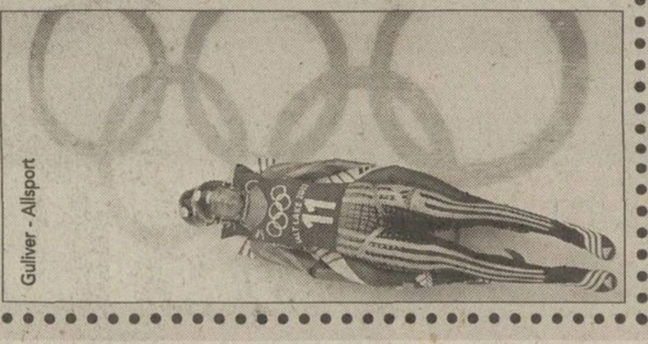

Guliver - Allsport

AZI LA SALT LAKE CITY

Program TV

Eurosport

8:15	Ştiri olimpice
8:45	Magazin olimpic Extra large
9:15	Ştiri olimpice - reluare
9:45	Magazin olimpic Extra large - reluare
10:15	Patinaj artistic, dans
11:45	Bob (m), dublu, manşele 3 şi 4 - reluare
12:45	Schi alpin (f), slalom uriaş - reluare
13:45	Ştiri olimpice
14:15	Patinaj artistic, dans - reluare
15:30	Patinaj viteză (f), 1.000 m - reluare
16:30	Bob (m), dublu, manşele 3 şi 4 - reluare
17:30	Ştiri olimpice
17:45	Prezentare curling, hochei, patinaj artistic
20:45	Ştiri olimpice
21:15	Curling (f), Marea Britanie-Germania
22:45	Sărituri cu schiurile, K120, echipe
00:00	Ştiri olimpice
00:30	Biatlon (f), ştafetă 4x7,5 km
02:00	Hochei pe gheaţă (m), Rusia-Finlanda
03:15	Schi acrobatic (f), sărituri
04:15	Curling (m), Germania-Elveţia
05:15	Biatlon (f), ştafetă 4x7,5 km - reluare
06:30	Hochei pe gheaţă (m), Cehia-Canada

TVR 2

16:50	Rezumatul zilei
18:30	Sărituri K 120, echipe - transmisiune directă
21:00	Hochei pe gheaţă (m), SUA-Belarus, reprizele a doua şi a treia - transmisiune directă
01:10	Hochei pe gheaţă (m), Cehia-Canada, patinaj artistic, dans (program liber) - transmisiuni directe alternative

Program de concurs

18:30	**Sărituri cu schiurile** K120, echipe, finală	**Utah Olympic**
18:00	**Curling (f), preliminarii 11:** Marea Britanie-Germania, Norvegia-SUA, Elveţia-Canada	**The Ice Sheet**
20:00	**Hochei pe gheaţă (m)** turneul final, Grupa D, Belarus-SUA	**E Center**
20:30	**Biatlon (f)** 4x7,5 km, ştafetă	**Soldier Hollow**
21:00	**Schi acrobatic (f)** sărituri, finală	**Deer Valley Resort**
22:30	**Hochei pe gheaţă (m)** turneul final, Grupa D, Rusia-Finlanda	**The Peaks Ice Arena**
23:00	**Curling (m), preliminarii 12:** Danemarca-Canada, Germania-Elveţia, Marea Britanie-SUA, Suedia-Norvegia	**The Ice Sheet at Ogden**
01:00	**Hochei pe gheaţă (m)** turneul final, Grupa C, Cehia-Canada	**E Center**
02:15	**Patinaj artistic** dans, programul liber	**Salt Lake Ice Center**
04:00	**Hochei pe gheaţă (m)** turneul final, Grupa C: Germania-Suedia	**The Peaks Ice Arena**
04:00	**Curling (f), preliminarii 12:** Suedia-Rusia, Germania-Elveţia, Danemarca-Japonia	**The Ice Sheet at Ogden**

BOX

Încă o dată în ring cu Balbi

Leonard Doroftei, campionul mondial al categoriei ușoare, versiunea WBA, își va apăra titlul în fața argentinianului Raul Balbi, cel pe care îl deposedase de centură în ianuarie

Marian Ursescu
Adrian Schindarli
(Timişoara)

Cei 17 membri ai Comitetului Executiv al WBA, întruniţi în Venezuela, la Caracas, au decis, după doar 15 minute de deliberări, că pugilistul român Leonard Doroftei, campion mondial la categoria uşoară, trebuie să-i acorde revanşa argentinianului Raul Balbi, cel pe care îl deposedase de titlu pe 5 ianuarie 2002, la San Antonio. Membrii Comitetului Executiv al WBA au luat această decizie după ce au discutat cu managerul argentinianului, Osvaldo Rivero, şi cu cel al românului, Ivon Mitchel. Rivero a declarat cotidianului argentinian Clarin că "va trebui să cad la înţelegere cu omologul meu canadian asupra locului şi datei cînd va avea loc meciul", publicaţia amintită avansînd data de 27 aprilie.

Va avea superbursă

"Am aflat că va trebui să boxez cu Balbi şi, vă spun sincer, mă bucur. Îl cunosc şi, după două luni de pregătire intensă, departe de nebunia pe care am trăit-o aici, în România, o să-l pot bate încă o dată", a declarat Doroftei. Campionul mondial a adăugat că "în ianuarie, după ce l-am învins pe Balbi, am luat praful de pe tobă", referindu-se la bursa sa mult mai mică faţă de cea a argentinianului. "Acum, eu o să am o superbursă şi el o să rămînă cu buzele umflate", a mai spus Doroftei. Preşedintele FRB, Iosif Armaş, va pleca pe 1 martie în Canada pentru a-i convinge pe mai marii clubului Interbox să accepte oferta sa ca meciul să se dispute în România. Suma oferită de Armaş se învîrte, se pare, în jurul a un milion de dolari.

A criticat antrenorii

Leonard Doroftei s-a aflat vineri seară la Timişoara pentru a prezenta centura cu diamante. Doru a inaugurat şi un turneu de şah, Openul Timişoara, şi a făcut-o într-un mod inedit, cu o lovitură aplicată într-un gong de box. Primul român campion mondial profesionist în versiunea WBA a vorbit despre nobila artă şi a atacat şcoala românească de antrenori: "În perioada junioratului, cele mai frecvente îndemnuri pe care le-am auzit au fost «Omoară-l!» şi «Lampa mă-sii, rupe sacul!». Abia cînd am ajuns în Canada am învăţat principiile boxului modern". Doroftei îşi aminteşte o semifinală olimpică înaintea căreia antrenorul Relu Auraş i-a dat cîteva sfaturi sumare şi puerile. "Acum, cînd am văzut cum lucrează profesioniştii, îmi dau seama exact ce nivel avea pregătirea pe care o făceam în România", a mărturisit Doroftei. Despre tehnicienii pe care i-a cunoscut în cei 13 ani de antrenamente în România, campionul spune că nu-i pot ajuta prea mult pe sportivi pentru că "nu sînt puşi la punct cu evoluţia boxului modern".

DIANA BOGDAN ("Timpul" - Reşiţa)

ÎN JOACĂ. Leonard Doroftei a încrucişat mănuşile cu Andrei, băiatul cel mic al lui Francisc Vaştag

2.000 DE SPECTATORI LA GALA ROMÂNIA-UCRAINA

Meciul dintre Dorel Simion şi Alexandr Bokala, desfăşurat în limitele categoriei 67 de kilograme, a fost cel mai aplaudat de cei peste 2.000 de spectatori prezenţi sîmbătă în Reşiţa, la Gala România-Ucraina. Simion l-a învins pe Bokala după trei runde, adversarul ucrainean abandonînd disputa. Spre deliciul asistenţei, la finalul galei, Leonard Doroftei a urcat în ring, împreună cu Andrei, fiul cel mic al antrenorului Feri Vaştag, cu care a schiţat cîteva mişcări de box. *(Dan Bereanu, Reşiţa)*

CU FANFARĂ LA CARANSEBEŞ

Pe drumul spre Timişoara, Doroftei s-a oprit la Caransebeş, unde a fost întîmpinat de autorităţile locale şi de o fanfară. În schimb, la Timişoara nici un reprezentant al oficialităţilor locale nu s-a întîlnit cu campionul. Doar directorul DJTS Timiş, Sorin Grindeanu, s-a aflat la clubul "Senator", unde a fost primit Leonard Doroftei.

MONICA LA CUMPĂRĂTURI

Soţia lui Doru, Monica Doroftei, nu a participat la festivităţile de la Timişoara, ea preferînd să meargă la cumpărături. Monica a avut o ţintă precisă, ea căutînd haine pentru cei doi băieţi ai lui Feri Vaştag.

RUGBY

A doua victorie

Reprezentativa României a învins cu 34-12 Spania, la Constanţa, în Cupa Europeană a Naţiunilor

Marian Ursescu

ROMÂNIA - SPANIA 34-12 (19-7)

ROMÂNIA: Dima, Mavrodin, Tincu-Bălan, P. Cristian-Corodeanu, Chiriac, Petrache-Mitu, Tofan-Picoiu, Gontineac, Maftei, Teodorescu-Brezoianu. **Au mai jucat** Toniţa, Manta. **Antrenor** Bernard Charreyre

SPANIA: Salazar, R. Ripol, Zapatero-Tuineau, Villau-Garachana, Souto, Mata-Urquiza, Martinez-Ventura, Diez, Enciso, O. Ripol - Velazco. **Au mai jucat** Vallve, Feijoo. **Antrenor** Pablo Tomas Garcia

Au marcat Bălan 1e, Gontineac 1e, Petrache 1e, Toniţa 1e, Tofan 1e, 3t, 1lp, respectiv R. Ripol 1e, O. Ripol 1e, Martinez 1t.

Arbitru Alessandro Milan. Judecători de margine Mario Dardola şi Paolo Ventura (toţi din Italia)

Notă: e - eseu, t - transformare, lp - lovitură de picior

Spre deosebire de meciul cu Portugalia, de acum două săptămîni, echipa României nu a mai avut sîmbătă acel început ezitant. După numai opt minute de la primul fluier, Petru Bălan a înscris primul eseu. Au urmat apoi încercările lui Romeo Gontineac şi Alin Petrache, ambele transformate de Ionuţ Tofan, şi românii au ajuns să conducă după numai o jumătate de oră cu 19-0. La pauză a fost însă 19-7, ibericii reuşind şi ei un eseu transformat. În partea a doua, tot gazdele au păstrat iniţiativa, România obţinînd o victorie clară, a 18-a, în compania Spaniei, din cele 19 întîlniri directe.

"Echipa noastră este într-un progres vizibil după meciul cu Portugalia, dar există încă probleme de disciplină. Fără respectarea indicaţiilor venite de la antrenori, e greu să cîştigi. Avem jucători de valoare care pot ieşi în evidenţă doar atunci cînd avem o evoluţie bună la nivel colectiv. Sînt foarte multe de pus la punct şi acestea nu pot fi realizate decît atunci cînd se va înţelege acest lucru. Nu trebuie uitat faptul că venim din eşalonul doi şi, deşi jucăm frumos, mai avem un drum lung pînă cînd vom ajunge în elită", a spus după meci Bernard Charreyre, tehnicianul francez al reprezentativei noastre. Acesta a rămas încîntat de atmosfera creată în jurul meciului la Constanţa, unde 3.500 de spectatori au venit să urmărească întîlnirea. În celelalte partide din Cupa Europeană a Naţiunilor, Georgia a învins Portugalia în deplasare cu 27-23, iar Rusia a trecut pe teren propriu de Olanda, scor 73-10. Georgienii conduc în clasament la esaveraj în faţa românilor şi a ruşilor, cele trei echipe trecîndu-şi în cont victorii după primele două etape. Următoarea partidă a "naţionalei" noastre va avea loc pe 3 martie, în deplasare, cu Olanda.

ŞTEFAN CIOCAN (Constanţa)

PRINDE-L! Alexandru Manta, cu mingea, în tricou galben, trece de un jucător spaniol sub privirile coechipierilor săi Răzvan Mavrodin (stînga) şi Ovidiu Toniţa

PREŢUL
SCADE
CALITATEA
RĂMÂNE
16.000 Lei
VICEROY
Ultra Lights
KING SIZE
RICH TOBACCOS · FILTER KINGS
Lights

Directiva Consiliului CE 89/622/CEE:

„Tutunul dăunează grav sănătăţii"

Trei dintre echipele noastre feminine care au evoluat sîmbătă în cupele europene şi-au zdrobit adversarii

Rezultatele formaţiilor de club infirmă locul 17 pe care s-a clasat la Mondialele de anul trecut reprezentativa României

De ADINA OŞAN şi MARIAN URSESCU

DEBUT ÎN FORŢĂ

La prima evoluţie în cupele europene, "U" Remin Deva a învins cu 25-18, în deplasare, echipa rusă Kuban Krasnodar, în meciul tur din optimile Challenge Cup. Oficialii hunedoreni nu cred că ar mai putea scăpa "sferturile"

Formaţia rusă a jucat finala Cupei Cupelor în anul 2000, iar în sezonul trecut a fost eliminată în sferturile competiţiei de Silcotub Zalău. Faţă de debutanta "U" Remin Deva, Kuban era de departe favorita confruntării de sîmbătă. Dar pe rusoaice le-a costat că şi-au subestimat adversarul. Surprinse de replica devencelor, handbalistele antrenate de Alexandr Tarasikov nu au reuşit să-şi impună ritmul, conducînd ultima dată în minutul 17 (7-6). Româncele s-au detaşat treptat, astfel că la pauză aveau deja un avantaj de cinci goluri (14-9). Cea mai mare diferenţă s-a înregistrat în ultimul minut de joc, 25-17. "Dacă nu ratam de cîteva ori, diferenţa de scor era şi mai mare", a apreciat la final antrenorul de la Remin, Cornel Bădulescu.

Tehnicianul hunedorean şi-a făcut "temele" pentru partida din Rusia. "Am studiat casetele de anul trecut, cînd Silcotub a jucat cu Krasnodar, şi am mai vorbit cu o jucătoare de la echipa elveţiană pe care rusoaicele au eliminat-o în turul trecut. Pe de altă parte, cred că formaţia rusă nu a avut nici o casetă cu noi. I-am surprins atît în apărare, cît şi în atac".

Bădulescu crede că rezultatul excelent obţinut de Remin s-a datorat faptului că jucătoarele au respectat indicaţiile tactice. "Nu pot să remarc decît întreaga echipă. Fetele au reuşit să anihileze interul stînga, Ana Kurepta, au făcut marcaj excelent la pivotul lor, iar portarii şi-au făcut treaba. Apărarea a fost cheia noastră", a "analizat" meciul antrenorul. El a recunoscut că nu se aştepta ca echipa deveană să învingă la o asemenea diferenţă şi crede că "nu mai putem pierde calificarea în sferturile Challenge Cup, mai ales că sîmbătă jucăm returul pe teren propriu. Vrem să oferim şi suporterilor noştri bucuria pe care am simţit-o în Rusia, cînd am auzit fluierul final. Sper doar ca fetele să joace la fel de bine". Pentru "U" Remin au marcat Năniţă - 6 goluri, Toth şi D. Pătru - cîte 4, Toncean-Rusu, Avădanei, Elisei - cîte 3, iar Zavragiu şi Roman - cîte 1, în timp ce pentru gazde, principalele realizatoare au fost Kurepta (6), Priahina şi Smirnova (cîte 4).

PRIMĂ DE 70 DE MILIOANE DE LEI

Obiectivul intermediar al formaţiei devene este trecerea de optimile Challenge Cup, care este greu de crezut că nu s-ar putea realiza, după victoria din Rusia. Preşedintele CA al "U" Remin Deva, Ioan Ardelean, a declarat pentru ProSport că "prima echipei pentru eliminarea lui Kuban Krasnodar, deci calificarea în sferturile Challenge Cup, este de 70 de milioane de lei". Returul va avea loc sîmbătă, la Deva, de la ora 17.00, iar biletele, în valoare de 50.000 de lei, şi abonamentele (300.000 de lei) au fost puse în vînzare de săptămîna trecută.

Foto: RADU MUNTEANU - Krasnodar

***"BIS" ŞI PE TEREN PROPRIU.** Handbalistele de la "U" Remin speră să sărbătorească la fel şi sîmbătă, după încheierea meciului retur, de la Deva*

Şicanaţi în aeroport

Echipa ardeleană, antrenată de Cornel Bădulescu (foto, stînga, alături de portarul Simona Bistriceanu) a avut şi "surprize" în voiajul din Rusia. Astfel, după aterizarea cursei charter, delegaţia de la Remin a aşteptat patru ore pentru formalităţile vamale, iar la întoarcere încă trei ore, vameşii ruşi obligînd jucătoarele şi oficialii să-şi încarce singuri bagajele în avion. De asemenea, condiţiile de la hotel au fost mult sub cele oferite în România de un stabiliment similar de trei stele, temperatura din camere fiind de aproximativ 15 grade Celsius, iar uşile de la balcoane - sigilate. "Mai puneţi nişte pături pe voi", a sunat răspunsul celor din hotel, cînd jucătoarele s-au plîns că le e frig. "De cînd am intrat noi în spaţiul Schengen, ruşii nu ne mai sînt prieteni", a glumit "secundul" de la Remin, Ioan Mătăsaru.

SPARTAK KIEV - OLTCHIM RM. VÎLCEA 23-34 (10-17)

A reintrat la 39 de ani

Mariana Tîrcă, antrenoarea Oltchimului, a jucat din nou într-un meci internaţional după 3 ani şi trei luni, contribuind la victoria echipei ei în deplasare, 34-23, cu Spartak Kiev, în "optimile" Cupei Cupelor

"Credeţi că aveţi nevoie de mine, azi, în teren?", le-a întrebat antrenoarea Mariana Tîrcă, sîmbătă, pe elevele sale, cu două ore înainte de începerea meciului de la Kiev. Jucătoarele s-au uitat uimite una la alta, dar au răspuns toate, fără a sta prea mult pe gînduri: "Ar fi bine! Ne-ai da multă încredere!". Pentru a le îmbărbăta, Mariana le-a spus că va intra pe teren, însă doar în ultimele minute ale meciului, "atunci cînd vom avea 5 goluri avantaj pe tabela de marcaj". Tîrcă nu mai jucase într-un meci internaţional din 8 noiembrie 1998, cînd înscrisese pentru Podravka Koprivnica 6 goluri în meciul de Liga Campionilor contra formaţiei slovene Krim Ljubljana. Începutul meciului a fost echilibrat. Spartak a încercat să-şi impună avantajul terenului propriu, încurajată şi de cei peste 2.000 de spectatori prezenţi la meci. În minutul 12 însă, tabela arăta 3-3 şi Mariana nu a mai putut rezista pe bancă. S-a dezechipat, a făcut cîteva mişcări de încălzire şi a intrat în teren. Ştiind-o aproape, vîlcencele au prins parcă aripi. Diferenţa dintre cele două echipe a început să prindă contur în favoarea oaspetelor: 9-5, apoi 12-6 şi 17-10 la pauză. În partea a doua, Tîrcă s-a transformat din nou în antrenoare, dar nu a rezistat decît 8 minute. "Ucrainencele se apropiaseră la 4 goluri, 20-16, şi mi-a fost frică să nu cădem", şi-a motivat Mariana a doua intrare pe teren. "Ultimele minute au fost de vis. Pase pe la spate, aeriene, piruete, care i-au făcut pe suporterii Kievului să se ridice în picioare şi să aplaude jocul nostru la scenă deschisă", a rememorat acele momente "secundul" Petre Berbecaru. La aproape 40 de ani, pe care îi va împlini pe 9 octombrie, Mariana şi-a demonstrat încă o dată calităţile pentru care marile echipe ale lumii s-au bătut în deceniul trecut să o aibă în "curte". A reuşit acest lucru, în final, Podravka Koprivnica, campioana Croaţiei, cu care Tîrcă a cucerit în 1996 Cupa Campionilor Europeni. Returul cu Spartak e programat pe 23 februarie, la Rm. Vîlcea.

ÎN "VIZITĂ" ACASĂ

Oltchim se va întoarce în ţară azi, la ora 16:40, pe aeroportul "Otopeni". Ieri, la o zi după victoria în faţa ucrainencelor de la Spartak, Mariana Tîrcă le-a dat liber elevelor sale, care au ales să se plimbe şi să meargă la cumpărături prin Kiev. Singurele care au avut un alt program au fost cele două ucrainence din lotul vîlcencelor, care şi-au vizitat familiile, împreună cu antrenorii de la Oltchim.

LARVIK-SILCOTUB 31-27 (19-11)

Silcotub, singura învinsă

În cea de-a cincea partidă din grupa A a Ligii Campionilor, campioana României, Silcotub Zalău, a pierdut în deplasare cu Larvik HK, scor 27-31. "Am ţinut ritmul pînă în minutul 20, cînd scorul era 10-9, însă de atunci şi-au intrat în rol arbitrii. Pînă la pauză ni s-au refuzat cinci aruncări clare de la 7 metri, însă oricît ne-ar fi obstrucţionat arbitrii din Belarus, nu e o scuză pentru jocul slab al unor fete. Le-am spus după meci că sînt bune pentru Divizia B", a declarat antrenorul Tadici, la finalul partidei cu Larvik. Din păcate, centrul Roxana Gatzel a suferit o gravă accidentare în minutul 11, la genunchiul drept, ea fiind suspectă de ruptură de ligamente încrucişate. Cea mai bună marcatoare pentru Silcotub a fost Alina Jula, cu 7 reuşite, în timp ce de la Larvik s-a remarcat Rosenberg, tot cu 7 goluri. Duminică, Silcotub va juca ultima partidă din grupă, cu Besançon, în deplasare.

RAPID-CERCLE NÎMES 27-20 (13-6)

Primul pas spre calificare

Foto: CĂTĂLIN LUŢU

***ÎNGERUL PĂZITOR.** Portăriţa Rapidului, Cristina Dogaru, a cîştigat net duelul cu Elisabeta Roşu, fosta coechipieră de la "naţională" care evoluează acum la Nîmes*

Rapid Bucureşti a învins la 7 goluri diferenţă deţinătoarea trofeului Challenge Cup, făcînd un pas mare către "sferturi"

Cînd sorţii i-au hărăzit Rapidului în "optimi" echipa franceză Cercle Nîmes, conducerea echipei giuleştene s-a întrebat de unde atîta ghinion. "Erau atîtea echipe cu care puteam nimeri, şi noi am picat chiar cu deţinătoarea trofeului!", a spus preşedintele Mihai Zaharia. Bucureştencele nu au capitulat însă, antrenorul Vasile Mărgulescu considerînd că elevele sale nu trebuie privite drept outsidere. Acest lucru s-a văzut sîmbătă, cînd Rapidul a demonstrat că echipa calificată poate fi oricare dintre cele două competitoare. Cu Cristina Dogaru într-o formă excelentă, ea avînd nu mai puţin de 18 intervenţii salutare, giuleştencele s-au distanţat în prima repriză la 7 goluri diferenţă, 13-6. Jucătoarele franceze, care au condus cu 2-0, nu mai găseau la un moment dat soluţii pentru a înscrie şi a opri atacurile româncelor, în ciuda unei prestaţii bune a coechipierei lor, portarul român Elisabeta Roşu. În repriza a doua însă, gazdele s-au relaxat prematur şi nu au mai reuşit să mărească diferenţa de pe tabelă. "Rapidul nu trebuie să se bucure. Anul trecut noi am mai pierdut în deplasare şi apoi, acasă, am învins şi la 21 de goluri diferenţă", a declarat la final Lisi Roşu. Româncele sînt însă optimiste. "Vom merge în Franţa să cîştigăm, nu să apărăm marja de 7 goluri din tur", a declarat Cristina Dogaru, cea mai bună jucătoare de pe teren în meciul de sîmbătă. Partida retur se va disputa la Nîmes, pe 24 februarie.

Să ne-auzim cu bine
şi să ne vedem sănătoşi!
1.990.000 lei
TVA inclus
599.000 lei
TVA inclus
KAMARAD
CONNEX go!
Kodak GOLD 100 24

Profită de oferta Germanos: dacă vrei să vorbeşti pe loc, ia-ţi telefonul **Sagem 922** cu cartelă CONNEX GO! sau Kamarad la **doar 1.990.000 lei**, iar dacă vrei să-i fotografiezi pe cei dragi, ia-ţi aparatul **SUPREMA MINI GTG** împreună cu un film Kodak la **numai 599.000 lei**. Şi dacă nu ştii ce s-alegi, ia-le pe amândouă!

Pentru telefoane mobile şi accesorii GSM, vino direct la Germanos!

GERMANOS
Vă conectează cu tehnologia

NOILE PREŢURI DAEWOO

Matiz de la 4890 EURO (toate taxele incluse)

Cielo de la 8290 EURO (toate taxele incluse)

Nubira de la 10990 EURO (toate taxele incluse)

Leganza de la 14990 EURO (toate taxele incluse)

CÂT DE MARE TREBUIE SĂ SCRIEM CA SĂ VEDEŢI CĂ AVEM CELE MAI MICI PREŢURI ?

Noile preţuri de la Daewoo sunt acum mai accesibile ca niciodată. Dacă până acum nu credeai, vino să vezi! Nu vă spunem decât că toate modelele din gama Daewoo au preţuri mai mici cu până la 2000 euro.

Telefonul clientului: 051.144.187

DAEWOO AUTOMOBILE ROMÂNIA
www.daewooauto.ro

CEA MAI BUNĂ GARANŢIE DIN ROMÂNIA 3 ani sau 100.000 km pentru toate modelele

BIBLIOTECA „ASTRA" SIBIU

PRO SPORT
EDIŢIE DE TRANSILVANIA
Director OVIDIU IOANIŢOAIA
Anul VI ● Numărul 1400 ● Marţi 19 februarie 2002 ● 12 pagini ● Preţ 6000 Lei ● Internet: http://www.prosport.ro

FAŢA ASCUNSĂ A LUI ADI ILIE

"Cobra" i-a făcut cadou 25.000 de dolari lui Augustin Călin pentru ca olteanul să devină jucător liber

Grav accidentat pe 30 septembrie 2000, Călin n-a mai putut juca pînă în august 2001, perioadă pentru care clubul său, Universitatea Craiova, a refuzat să-l plătească, reproşîndu-i neseriozitatea în refacere. Fotbalistul şi "Ştiinţa" s-au judecat în ultimele luni ale anului 2001, dar Liga a amînat de 5 ori decizia. Epuizat nervos, jucătorul a propus Craiovei să-l elibereze de contract în schimbul unei sume de bani, ca să-şi poată continua activitatea în altă parte. "Ne dai 25.000 de dolari", i-au spus oficialii din Bănie. Salvarea lui Călin a venit de la prietenul său din copilărie, Adrian Ilie. Acesta i-a oferit suma respectivă fără nici o pretenţie şi aşa a ajuns Călin să dispute duminică primul său meci la Trento, în divizia a patra italiană. Povestea întreagă **în pagina 3**.

Foto: CRISTI PREDA

GENEROS. *Cu un salariu de 1,8 milioane de dolari pe an, Adi Ilie este cel mai bine plătit fotbalist român al momentului. El a decis să-i ofere lui Călin (în medalion) o şansă*

6

2002 PREMII

Bucureştenii care au cîştigat premii în bani şi mingi de fotbal le pot ridica zilnic (de luni pînă vineri între orele 10:00 şi 18:00) de la sediul redacţiei, Bd. Ferdinand nr. 99

Un preot român s-a rugat la căpătîiul lui Neamţu

Cristi Zagaradniuc

(Larnaca)

La aproape cinci zile de la momentul în care s-a ciocnit cu Marius Şuleap, suferind o fractură de mandibulă şi o hemoragie craniană, starea sănătăţii lui Cristi Neamţu rămîne extrem de critică. Singura veste bună e că zona mandibulei afectate de fractură nu mai sîngerează, însă tensiunea arterială a început să oscileze destul de des. Altfel, portarul Universităţii a fost vizitat ieri la Spitalul Central din Nicosia de preotul ortodox Petre Matei, care se află în Cipru de aproape patru ani. Părintele Matei a venit din proprie iniţiativă la Neamţu; rugîndu-se cîteva zeci de minute la căpătîiul bolnavului.

Neluţu la plajă

Cristi Zagaradniuc

(Larnaca)

De la ora 10:00 pînă cînd se întunecă, în jurul orei 18:00, vremea în Cipru este numai bună de făcut plajă. Chiar dacă de intrat în apă nu se prea pune problema din cauza temperaturii scăzute a apei, cu bronzatul nu este nici o problemă. Primul care a vrut să "fure" un pic de culoare pentru piele a fost Neluţu Sabău **(foto)** care a rămas numai în şort şi s-a întins un sfert de oră pe peluza din faţa unei case aflate pe malul Mediteranei. Seara însă începe să bată vîntul şi se face destul de frig, iar dacă stai afară e bine să pui o geacă pe tine.

Azi se reia Liga

Floriana Iacob

După o întrerupere de două luni, Liga Campionilor reîncepe astăzi. Competiţia numărul 1 a Europei la nivelul echipelor de club se reia de la etapa a 3-a a celei de-a doua faze a grupelor şi se va încheia pe 15 mai cînd, la Glasgow, va avea loc ultimul act al sezonului 2001-2002. Singurii români rămaşi în competiţie sînt Viorel Moldovan cu Nantes şi Mircea Lucescu cu Galatasaray, formaţie ce va putea fi urmărită mîine şi marţea viitoare, pe ProTV, în cele două meciuri cu FC Liverpool, în Anglia şi, respectiv, la Istanbul.

Liga Campionilor la TV

GRUPA D: **Juventus - Deportivo**
21:30 ProTV (direct)
Leverkusen - Arsenal
23:45 RTL (rezumat)

UEFA la TV

Roda Kerkrade - AC Milan
19:00 TVR 2, RAI DUE (direct)

Deva nu-i vrea pe Bolocan şi Cojocaru

Adina Oşan

Consiliul de Administraţie al echipei de handbal feminin Remin Deva a hotărît ieri să recuze cuplul braşovean de arbitri Bolocan - Cojocaru, delegat să conducă partida de campionat cu Oltchim din 27 februarie. Devenii îşi motivează demersul prin faptul că Bolocan are relaţii de afaceri cu firma Oltchim, iar în trecut Remin a mai avut probleme cu cei doi. "Dacă federaţia nu va da curs cererii noastre, echipa va intra pe teren, va saluta publicul şi va ieşi", a declarat Ioan Ardelean, preşedintele CA al Reminului. Detalii **în pagina 10**.

CONCRET

DE
OVIDIU
IOANIŢOAIA

Drum lung

Tocmai pentru că din experienţa fotbalului francez, campion mondial şi european, avem multe de învăţat, vă voi reţine şi azi atenţia cu cîteva impresii culese pe malurile Senei. Am spus despre Stade de France că e o arenă şi, pentru a gestiona ce se întîmplă în perimetrul ei, un consorţiu cu circa 1.500 de salariaţi. N-am spus însă totul. SDF mai înseamnă şi un business redutabil, cu o cifră de afaceri de peste 60 de milioane de dolari anual, încasaţi din întîlniri de fotbal sau de rugby, din concerte gen Johnny Hallyday şi din spectacole precum Aida ori, prevăzut în curînd, Recviemul de Verdi. Socotind că întreaga construcţie a costat aproximativ 400 de milioane de dolari, reiese că banii investiţi vor fi recuperaţi în 6-7 ani, ceea ce reprezintă o amortizare excelentă.

Între tribunele şi gazonul de pe SDF nu există nici un gard, "orice asemenea îngrădire nefiind în spiritul nostru", cum preciza Pascal Simonin, preşedintele consorţiului amintit. Nici după ce cîteva sute de turbulenţi au invadat cîmpul de joc pe 6 octombrie 2001, determinînd oprirea "amicalului" Franţa-Algeria în minutul 74, Simonin nu se gîndeşte la instalarea unui grilaj de protecţie, aşa cum refuză ferm şi ideea de a recurge, pentru preîntîmpinarea unor astfel de incidente, la serviciile poliţiştilor ori ale jandarmilor. Apreciază că prezenţa acestora n-ar face altceva decît să irite publicul şi să complice lucrurile. Pe de altă parte însă, SDF se bazează pe propriul său personal, despre care Simonin crede că se poate descurca şi în situaţii de criză. El îi cuprinde pe oamenii de ordine ce supraveghează porţile de intrare, dar şi uşile din interiorul clădirii, şi pe stewarzii care, plasaţi pe pistă cu spatele la gazon şi cu faţa la spectatori, au menirea să sesizeze orice ieşire nesportivă şi să intervină prompt. Cei dintîi sînt angajaţi permanent, pe cînd ceilalţi, numiţi "stadiers" şi însărcinaţi cu securitatea în incinta arenei, sînt convocaţi ocazional, în funcţie de amploarea manifestării găzduite. Ei primesc cam 40 de dolari pe meci, dar statutul lor neclar preocupă intens, cu precădere pentru că de pe iarba lui SDF s-au strîns, la sfîrşitul testului cu Algeria, mii de baterii de telefoane mobile aruncate în semn de protest din tribune! "Studiem atent proiectul unei şcoli destinate acestor stadiers", declara recent Simonin revistei L'Express, ca încă o dovadă că fotbalul francez se confruntă cu probleme pe care cel românesc, dominat de aranjamente şi de interese meschine, nici măcar nu şi le imaginează. Nu ştiu dacă între unul şi celălalt se cască o prăpastie. M-am mai convins însă o dată, poposind deunăzi la Paris, că le desparte un drum lung.

DEZVĂLUIRE

Soţii Petrescu au pierdut un copil

DIN NOU ÎMPREUNĂ. *După ce în toamnă au vrut să divorţeze, Dana şi Dan Petrescu au redevenit un cuplu*

Din cauza unor complicaţii genitale, Dana Petrescu a trebuit să renunţe recent la sarcina pe care o dusese pînă în luna a doua

Cristina Bold
Costin Ştucan

La începutul acestui an, soţii Petrescu au trebuit să renunţe la sarcina pe care Dana o dusese pînă în luna a doua. La sfîrşitul lui ianuarie, nevasta lui Dan Petrescu a făcut o serie de investigaţii la o clinică particulară din Capitală. Rezultatele interpretate la Spitalul Municipal au confirmat faptul că femeia nu poate păstra copilul din cauza unor complicaţii genitale care i-ar fi pus viaţa în pericol.

Vestea despre cel de-al treilea copil al familiei Petrescu a venit la trei luni după ce Dana a mărturisit pentru ProSport că intenţionează să se despartă de Dan! În octombrie 2001, ea a povestit că a avut o aventură extraconjugală cu actualul jucător al Galatei, Radu Niculescu, şi că de un an trăia separată de soţul său. După aceste dezvăluiri, Dan Petrescu a intenţionat să divorţeze, încurajat şi de părinţii săi. A renunţat însă şi acum, după ce Dana a fost nevoită să facă avort, cei doi au plecat împreună în Anglia. Detalii **în pagina 7**

9

JOHNNIE WALKER
... şi poveştile celor care au mers mai departe în cupele europene
Johnnie Walker
KEEP WALKING

CORESPONDENŢĂ

Din Larnaca
text şi foto
de la
CRISTI ZAGARADNIUC

CANTONAMENT ÎN CIPRU

Adio, bufet suedez!

Pentru că mai mulţi rapidişti au cu pînă la patru kilograme în plus, conducerea delegaţiei din Cipru a hotărît ca jucătorii să nu se mai autoservească

În cea de-a treia zi a cantonamentului din Cipru, la hotelul Stavros de pe malul Mediteranei, giuleştenii s-au confruntat cu prima problemă. Nu a fost una cauzată de factori externi, ci una internă. Înainte de micul dejun, pentru ca nimeni să nu aibă ceva de comentat, antrenorii secunzi au asistat la cîntărirea fiecărui fotbalist. Spre disperarea jucătorilor, acul cîntarului a depăşit la mulţi valoarea optimă, astfel că Viorel Hizo a convocat urgent o şedinţă în camera sa. Pancu, Mutică, Voicu, Perjă, Maftei, Dennis Şerban şi ceilalţi, însoţiţi de doctorul Marian Dumitru, au luat liftul şi au urcat spre apartamentul antrenorului principal. Şumudică, Schumacher şi Iencsi, trei dintre cei cu greutatea foarte bună, au rămas în recepţie şi mustăceau pe seama "dolofanilor".

Prima măsură luată de conducerea giuleştenilor a fost desfiinţarea bufetului suedez. Pînă ieri fiecare consuma ce şi cît dorea, însă considerîndu-se că unii jucători nu sînt în stare să păstreze limita, s-a revenit asupra măsurii. Acum ospătarul îi duce fiecăruia cîte o porţie. Cu trei săptămîni înainte de startul campionatului, supraponderalii au între unu şi patru kilograme în plus, dar în ciuda acestui fapt Viorel Hizo susţine că nu este ceva prea grav.

Ieri, rapidiştii au efectuat două antrenamente, iar azi au programat primul meci amical al turneului cu Locomotiv Tbilisi.

ÎI PLAC POZELE. Mutică a ţinut să intre neapărat în poză alături de colegii săi, apelînd pentru asta la o fandare

LA SLĂBIT. Avînd cîteva kilograme în plus, Pancu trage de el pentru a reintra "în categorie"

ASTĂ-IARNĂ ERA DOAR O GLUMĂ

La auzul veştii că există posibilitatea să ajungă la Steaua, Cornel Buta a rămas foarte surprins. El a povestit că astă-iarnă, în vacanţă, glumea cu prietenii săi exact pe această temă, dar că nu ştie ca subiectul să fie într-adevăr real. "Eram acasă şi rîdeam cu nişte amici: «La Rapid am fost şi sînt, la Dinamo am jucat, aşa că n-ar mai trebui să ajung decît la Steaua pentru a fi fost la cele mai tari echipe din România. Era însă numai o glumă, nici prin cap nu-mi trecea că aşa ceva s-ar putea întîmpla»", a povestit fundaşul bucureştenilor. Totuşi, chiar dacă nimeni de la Rapid nu vrea să confirme, numele lui Cornel a fost pronunţat în cadrul negocierilor cu Steaua pentru un schimb cu Dănciulescu.

"AŞA VREM NOI SĂ LUĂM CAMPIONATUL?"

La prima parte a antrenamentului de ieri dimineaţă a participat efectiv şi vicepreşedintele rapidiştilor, Constantin Zotta. Determinat de cele cîteva kilograme în plus luate după ce s-a lăsat de arbitraj, oficialul giuleştenilor a alergat cincisprezece minute alături de jucători. Mai mult, atunci cînd lotul a revenit în locul unde aştepta antrenorul principal, conducătorul delegaţiei echipei bucureştene era chiar în fruntea plutonului, fapt care l-a făcut pe Hizo să rîdă: "Păi, aşa vrem noi să cîştigăm campionatul? Cu Zotta alergînd mai repede ca fotbaliştii? Halal să ne fie!".

Iordănescu stă în apropiere

Cel mai mare dintre fiii selecţionerului Anghel Iordănescu, Edward, se află în Cipru şi evoluează de trei luni la formaţia Alki Larnaca, echipă pregătită de Ilie Dumitrescu. El locuieşte la unul dintre hotelurile patronului echipei, clădire aflată pe plajă, la mai puţin de un kilometru de complexul în care stau cei de la Craiova şi de la Rapid. Edi *(foto, centru)* a trecut ieri pe la giuleşteni şi a stat de vorbă cu Schumacher, Raţ şi ceilalţi fotbalişti care se aflau la Rapid în primăvara anului 2000, atunci cînd la insistenţele lui Mircea Lucescu George Copos l-a adus la echipă. El n-a apucat însă să evolueze pentru vişiniii deoarece la începutul pregătirii de vară s-a accidentat grav, fiind la un pas să-şi piardă unul dintre rinichi.

Primul client rapidist

Răzvan Raţ *(foto)* şi-a omorît timpul liber pe care l-a avut duminică seară intrînd pe Internet la calculatorul pe care clienţii hotelului îl pot folosi atunci cînd doresc. În schimbul a 50 de cenţi cipristi, aproximativ 25.000 de lei, pentru fiecare perioadă de 8 minute petrecută în faţa monitorului, internaţionalul giuleştean a verificat dacă are vreun mesaj primit, după care s-a conectat la cîteva jocuri pe calculator. Dexteritatea cu care mînuieşte tastele au dovedit că pentru el calculatorul nu este o enigmă.

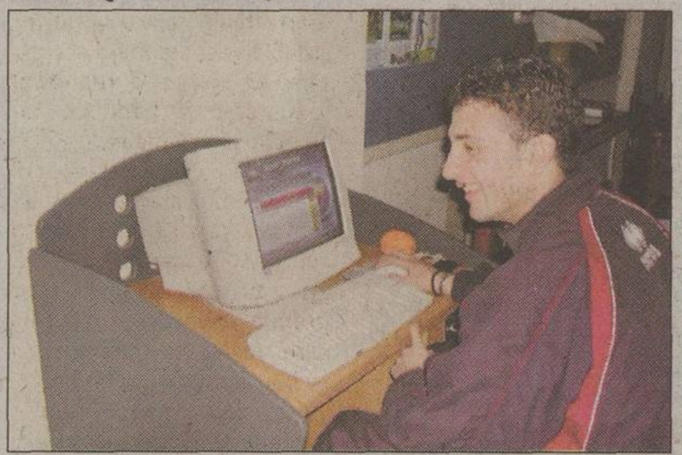

16.000 Lei
PREŢUL SCADE
CALITATEA RĂMÂNE
VICEROY
RICH TOBACCOS • FILTER KINGS
KING SIZE
Ultra Lights
Lights
Directiva Consiliului CE 89/622/CEE:
„Tutunul dăunează grav sănătăţii"

DONAŢIE

"Nu voi uita gestul"

Augustin Călin spune că va rămîne mereu îndatorat celui care, plătind Craiovei 25.000 de dolari, i-a permis să plece în Italia. El n-a vrut să confirme, dar nici n-a infirmat că este vorba de Adrian Ilie

Valentin Damian
Andrei Niculescu

Transferat în mini-mercato-ul din iarnă de la Universitatea Craiova la Trento, o echipă din Serie C2, Augustin Călin a debutat duminică la noua sa formaţie. "Am jucat la Montechiari, undeva lîngă Brescia, şi am pierdut cu 1-0. Am intrat şi eu 8 minute, la sfîrşit, antrenorul sperînd că pot schimba ceva. Dar eu de abia puteam să stau în picioare, dar să mai joc şi fotbal? Am toate unghiile de la picioare negre pentru că am făcut antrenament pe un teren de nisip şi ghetele m-au nenorocit. La Trento este foarte frig, terenurile sînt îngheţate şi a mai şi plouat. Aşa am rămas fără teren de antrenament", a povestit Călin. El spune că are contractul cel mai bun din echipă. "Lumea probabil gîndeşte că dacă joci într-un campionat asemănător cu Divizia D la noi, mori de foame pe aici. Nu e aşa. Sînt jucători la acest nivel care ajung şi la 200.000-300.000 de mărci. În Italia, fotbalul se plăteşte, iar în C2 se joacă pe viaţă şi pe moarte. Condiţiile sînt de Divizia A românească, dar noi cu punctele stăm mai rău, sîntem cu un loc deasupra retrogradării". Chiar dacă s-a ferit să dea sume, Călin a admis faptul că pînă pe 30 iunie, atunci cînd îi expiră contractul cu Trento, va încasa la nivelul unui contract mediu al unui fotbalist din campionatul românesc, 30.000 de dolari.

S-a certat cu Craiova

Plecarea lui Călin de la Universitatea Craiova n-a fost însă aşa uşor de obţinut. Sub contract cu "Ştiinţa" pînă în iunie 2004, fotbalistul în vîrstă de 28 de ani a bătut în ultima vreme pe la uşile LPF încercînd să obţină statutul de jucător liber. Se baza pe faptul că nu mai fusese plătit de Universitatea de la sfîrşitul anului 2000, avînd de încasat o rată de 16.000 de dolari, scadentă în aprilie 2001, şi una de 11.000 de dolari, în luna decembrie a aceluiaşi an. Cu toate acestea n-a obţinut ceea ce şi-a propus. Liga a dat credit clubului din Bănie, care prezentase un contract ce stipula un număr obligatoriu de meciuri jucate, 24, pentru ca jucătorul să-şi primească banii. Accidentat fiind, Călin n-avea cum să onoreze această clauză, cu toate că leziunea se produsese pe terenul de joc, nu în timpul liber. Cum relaţiile sale cu Gigi Neţoiu deveniseră, e limpede, foarte reci, Călin a vrut neapărat să plece de la Craiova, numai că principalul acţionar al oltenilor cerea pentru un transfer 100.000 de dolari, foarte mult pentru un jucător ce abia venea după o accidentare. O soluţie o reprezenta renunţarea la banii pe care trebuia să-i primească, 27.000 de dolari, şi achitarea din propriul buzunar a unei alte sume cu care să se apropie de cei 100.000 ceruţi pe el. Cu alte cuvinte să-şi cumpere propria eliberare, stratagemă care nu e tocmai nouă în fotbal, Ronaldo plătindu-şi, în 1997, clauza ce-l elibera de Barcelona, 27 de milioane de dolari, pentru a putea pleca la Inter. Pentru Călin nu era însă aşa uşor, situaţia sa financiară nepermiţîndu-i acest artificiu, el fiind obligat chiar să-şi vîndă maşina, un Volkswagen Golf model 1998, cei 10.000 de dolari obţinuţi asigurînd un venit minim familiei sale.

Un ajutor neaşteptat

Salvarea lui Călin a venit tot de la un oltean, fost coleg cu el la Steaua şi foarte bun prieten din perioada tinereţii lor la Craiova. E vorba de Adrian Ilie, cu care s-a intersectat la echipa militarilor în prima parte a sezonului 1996-1997. "Cobra" a aflat de problemele lui Gusti şi nu a ezitat să bage mîna în buzunar şi să-l ajute. I-a oferit 25.000 de dolari, fără absolut nici o pretenţie, pe care Călin, la rîndul său, i-a dat mai departe Craiovei, obţinînd astfel cartea verde la aproape jumătate din suma solicitată iniţial de Neţoiu. "Mi-am dorit mult să plec din România. Am trecut prin multe, am pierdut mulţi bani şi ajunsesem în situaţia să nu mai am încredere în nimeni. Visul meu a fost să joc în această ţară şi acum vreau să urc cît mai sus", a spus Călin. El n-a vrut să dezvăluie însă dacă este vorba sau nu de Adrian Ilie, precizînd că "m-am înţeles cu respectiva persoană să nu-i fac public numele", dar a adăugat: Nu voi uita niciodată gestul său. M-a ajutat extraordinar şi nu ştiu dacă mă voi putea revanşa vreodată". Altfel, Călin vrea să şteargă cu buretele necazurile pe care le-a avut la Craiova. "Nu vreau să vorbesc urît de nimeni. Am preferat să pierd, retrăgîndu-mi memoriul de la Ligă, numai să plec de acolo".

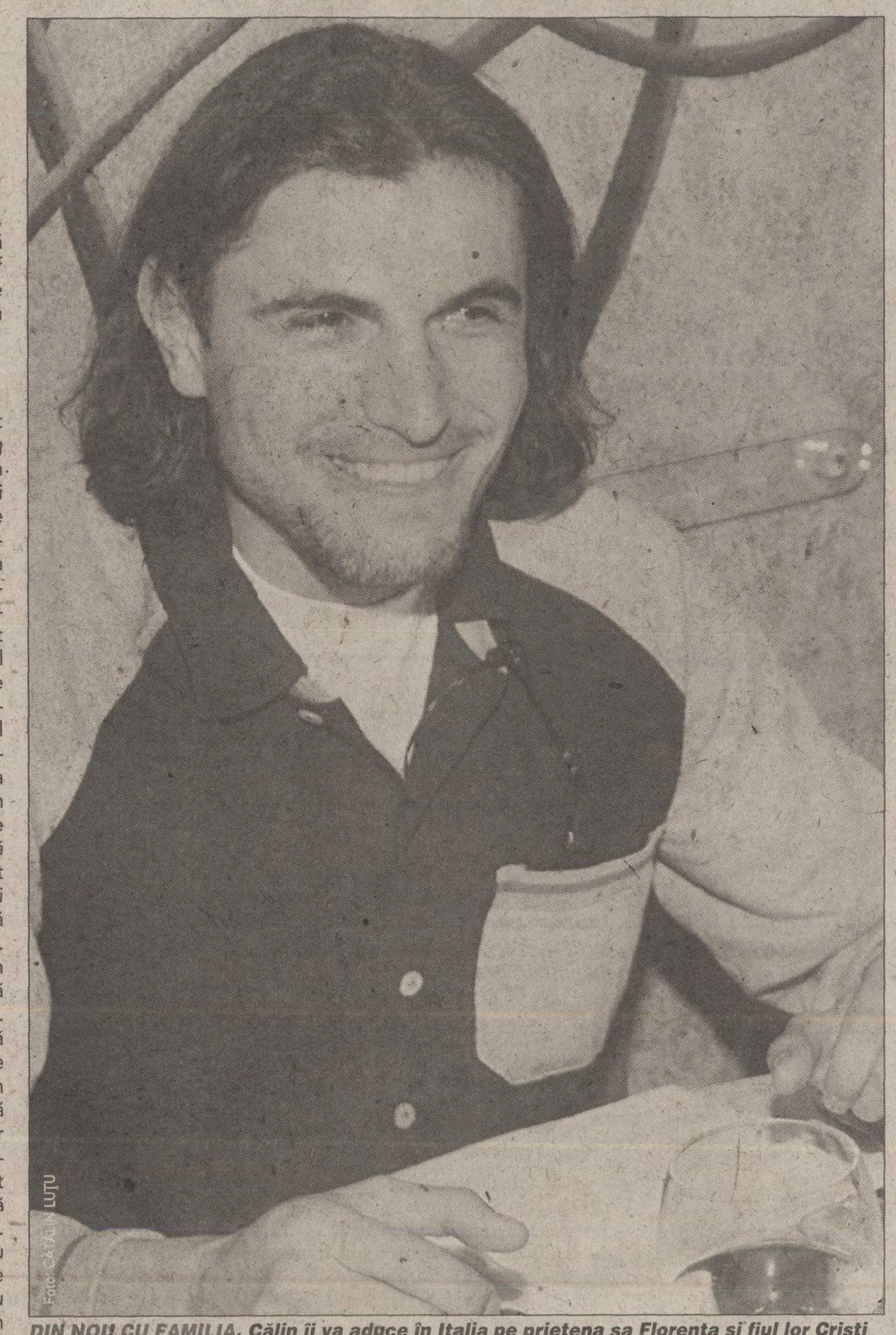
Foto: CĂTĂLIN LUŢU

DIN NOU CU FAMILIA. ***Călin îi va aduce în Italia pe prietena sa Florenţa şi fiul lor Cristi în viitorul apropiat, el rezolvîndu-şi în cele din urmă problema casei. "Trento este un oraş cu mulţi studenţi şi mi-a fost foarte greu să găsesc o locuinţă doar pentru 4 luni", a povestit Călin***

AMINTIRI

În 1991 era o mare speranţă

Component, la 18 ani, al echipei Universităţii Craiova care a cîştigat ultimul titlu de campioană, Călin nu a confirmat încrederea pusă atunci în el

În 1991, Augustin Călin era considerat una din marile speranţe ale fotbalului românesc. Craiova cîştiga ultimul său titlu de campioană şi toată lumea vorbea la superlativ de puştiul abia trecut de 18 ani. "Mă văd pe mine în tinereţe", spunea antrenorul de atunci al oltenilor, Sorin Cîrţu, impresionat şi el. Viteză, dribling, simţ al porţii şi, în plus, un look identic cu cel al italianului Gigi Lentini, care, practic, îl propuneau pentru fotbalul mare. Ce s-a ales acum, după 10 ani, din idealurile sale? Mai nimic. A trecut şi pe la Steaua, şi pe la Dinamo, apoi la Rocar, a revenit la Craiova, dar nu a reuşit să confirme nicăieri. "În momentele cheie ale carierei, am avut ghinion teribil şi m-am accidentat. Poate şi de asta n-am ajuns unde aş fi vrut", mărturiseşte el. "În '94, de exemplu, eram în cărţi pentru Mondialul din America. Cînd mi-era lumea mai dragă, am suferit o întindere de ligamente la genunchiul drept care m-a scos din circuit. Dacă nu ratam acel tren, la 21 de ani, poate prindeam şi eu un contract la o echipă serioasă «afară», cine ştie". Coşmarul accidentărilor a continuat însă, marcat de operaţii peste operaţii, recuperări peste recuperări, aşteptări peste aşteptări. Cu 4 intervenţii chirurgicale complicate suferite, Călin se poate considera un recordman în materie. El speră ca, o dată cu plecarea din România, ghinionul lui să înceteze.

Mutu i-a plătit operaţia din toamna lui 2000

Augustin Călin s-a accidentat ultima oară la genunchiul drept în toamna lui 2000. Doctorii au constatat că e vorba de ceva foarte serios, meniscul intern fiind rupt, cel extern dislocat, iar ligamentele desprinse. Adrian Mutu *(foto)* a insistat să vină la Verona să se opereze. Internaţionalul român l-a găzduit în casa sa, suportînd costurile intervenţiei chirurgicale, care s-au ridicat la aproximativ 5.000 de dolari. Transferul lui Călin la Trento i-a apropiat din nou pe cei doi. "Sînt la 90 de kilometri de Verona şi mă duc destul de des să mă văd cu Adi. Ieşim la un film, la un restaurant, ne umplem timpul", a declarat "italianul" din C2.

DRAMĂ

Slujbă pentru Cristian

Preotul care asigură servicii religioase pentru comunitatea română din Cipru a fost ieri în salonul spitalului din Nicosia, unde s-a rugat pentru însănătoşirea portarului craiovean

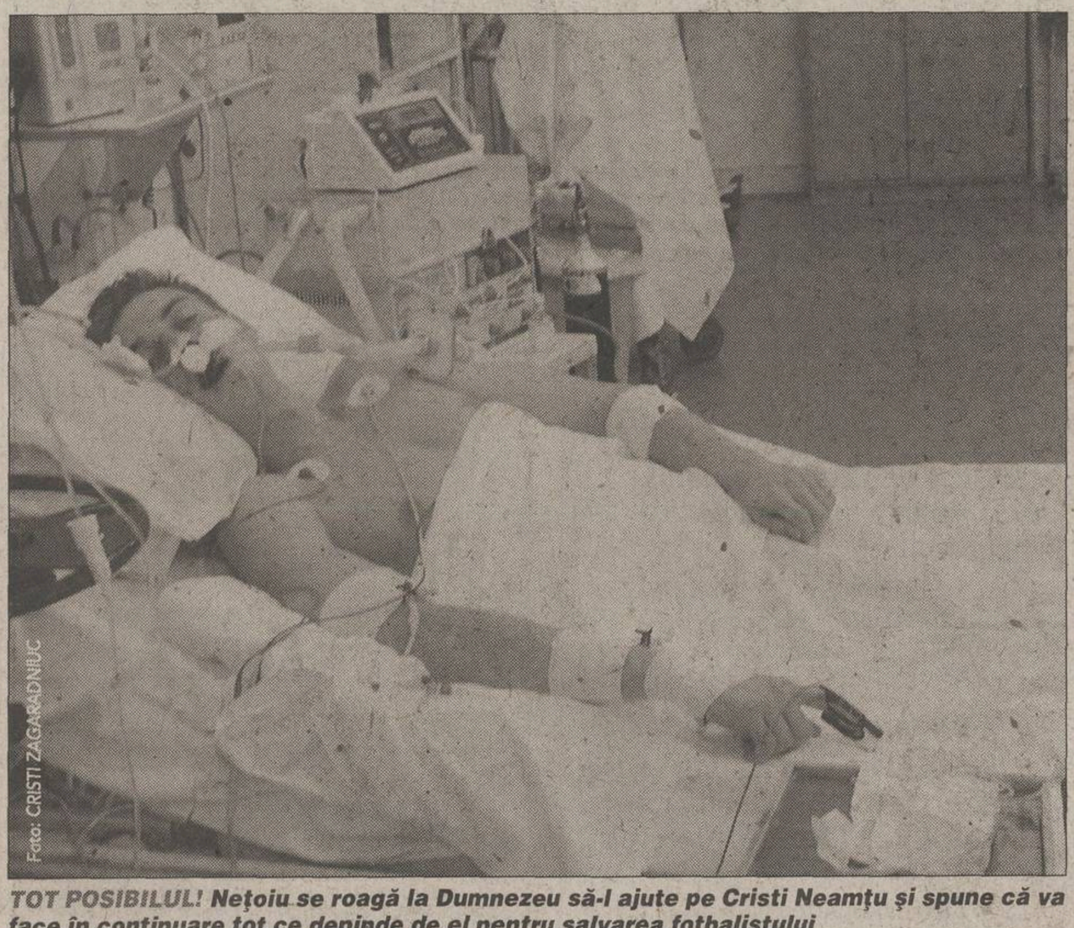
Foto: CRISTI ZAGARADNIUC

TOT POSIBILUL! Neţoiu se roagă la Dumnezeu să-l ajute pe Cristi Neamţu şi spune că va face în continuare tot ce depinde de el pentru salvarea fotbalistului

Cristi Zagaradniuc
(Larnaca)

Au trecut deja cinci zile de cînd Cristian Neamţu s-a accidentat, dar deocamdată starea sa continuă să rămînă aceeaşi, de comă profundă. Pentru că zona în care s-a produs fractura de mandibulă nu mai sîngerează, medicii de la Spitalul Central din Nicosia au putut să-i scoată bandajele, fiindu-i luate şi tampoanele puse în ultimele zile pe ochi. Doctorii care se ocupă de portarul Universităţii Craiova spun că în ciuda stării critice în care se află Neamţu, organismul său tînăr şi faptul că organele vitale funcţionează bine l-ar putea ajuta foarte mult. Din păcate, un semn neliniştitor este că tensiunea arterială a început să oscileze destul de des, cu toate că valorile sînt relativ bune, între 10 cu 6 şi 12 cu 8. Însă problema majoră o constituie tensiunea intracraniană, care, deşi a scăzut uşor, este în continuare de peste patru ori mai mare decît cea normală.

În salonul în care se află internat fotbalistul român a fost prezent ieri şi un preot ortodox. Reprezentant al Patriarhiei Române în Cipru, părintele Petre Matei se află de aproximativ patru ani pe Insula Afroditei, împreună cu soţia şi copiii, iar în fiecare duminică se deplasează în cîte un oraş de pe insulă unde slujeşte pentru cei din comunitatea română. Din spusele ambasadorului român la Nicosia, Costin Georgescu, în Cipru există aproximativ 5.000 de persoane care lucrează în special în domeniul turismului şi al serviciilor. Matei, care a aflat de tragedia jucătorului din emisiunile de ştiri ale postului TV Antena Ena, s-a dus la spital din proprie iniţiativă ca să se roage pentru sănătatea tînărului. De altfel, cu o zi înainte a făcut acelaşi lucru la Limassol, unde a slujit pentru românii de acolo. Mama lui Cristi a fost tulburată cînd l-a văzut pe preot, dar după slujbă s-a mai liniştit. Ieri seară, la spital au mers din nou Florin Marin şi Gigi Neţoiu, pentru a discuta cu medicii ciprioţi. "Noi sperăm că va fi bine. Am vorbit cu medicii şi i-am întrebat dacă putem face ceva, să-l ducem la vreo clinică, însă ni s-a repetat că în momentul actual nu se poate face nimic", a declarat Gigi Neţoiu.

"Chinezii" s-au interesat de soarta lui Neamţu

Plecaţi la începutul anului la prim-divizionara chineză Yu Nan Hongta, foştii juveţi Viorel Domocoş *(foto)*, Ionuţ Savu şi Victor Naicu au aflat de accidentul suferit de Cristi Neamţu de pe Internet şi au sunat imediat în Cipru, întrebîndu-l pe antrenorul Florin Marin cum se simte fostul lor coechipier. "Cînd am citit în ziare ce s-a întîmplat cu bietul copil, am rămas minute bune muţi. Efectiv nu puteam crede că pe capul unui băiat atît de cuminte s-a abătut aşa un blestem. Să-i dea Dumnezeu sănătate!", s-a rugat Naicu, aflat acum cu noua sa echipă în cantonament în Coreea de Sud.

La plimbare şi cumpărături

Fotbaliştii olteni nu au mai făcut decît un singur antrenament ieri, dimineaţa fiind rezervată unei vizite în Larnaca. Antrenorul Florin Marin a încercat astfel să-i mai scoată pe jucători din apăsarea pe care o resimt după accidentarea lui Neamţu. Ei au efectuat o singură şedinţă de pregătire, iar în această după-amiază este programat meciul cu Gazovici Gazprom, al treilea din seria partidelor de verificare programate în Cipru, după cele cu Dnepr (0-1) şi Dinamo Moscova (0-0). Prea multe cumpărături nu s-au făcut, dar cîţiva juveţi şi-au luat un tricou, un ceas, o pereche de ochelari şi alte chestii mărunte. Dacă Şuleap, Iacob *(foto, dreapta)* şi ceilalţi jucătorii s-au mai deconectat cît de cît, nu acelaşi lucru se poate spune despre membrii staff-ului, cărora, nu se ştie de ce, nu le-a funcţionat roamingul şi nu puteau ţine legătura cu cei aflaţi la spitalul din Nicosia.

Foto: CRISTI ZAGARADNIUC Larnaca

EDIŢIA A VI-A

Divizia Fantastică 2002-2003

PETROM
Esenta miscarii

Dacă intenţionezi să participi şi să cîştigi titlul de cel mai bun antrenor, înscrie-te în joc!

Divizia Fantastică se pregăteşte pentru un nou concurs. Cititorii care vor să fie antrenorii unei echipe de fotbal în campionatul 2002-2003 trebuie să decupeze din ziar Dolarii Fantastici şi taloane de înscriere. ProSport publică în fiecare zi Dolarii Fantastici şi, o dată pe săptămînă, un talon de înscriere. Pentru o echipă în Divizia Fantastică ai nevoie de 10.000.000 Dolari Fantastici şi de un talon de înscriere. Talonul de înscriere trebuie completat în totalitate. În dreapta sus sînt 13 căsuţe, în care participantul îşi va scrie Codul Numeric Personal, din buletinul de identitate. În căsuţa în dreptul căreia scrie codul echipei antrenorul îşi va numerota fiecare echipă începînd cu 01, 02..., pînă la 50, numărul maxim de formaţii admise pentru un singur antrenor.

Pe măsură ce aţi strîns taloane de înscriere şi Dolari Fantastici, corespunzător numărului de echipe pe care vreţi să le jucaţi în campionatul viitor, puneţi-le în plic şi expediaţi-le pe adresa OP 31, CP 16, Bucureşti şi veţi fi înscrişi în joc.

În luna iulie ProSport va publica o listă cu 250 de jucători, din care tu îţi vei alege lotul. Antrenorii îşi vor putea înscrie loturile şi echipele prin Internet, cu ajutorul Telefonului Automat sau cu formulare clasice, expediate prin poştă.

Pentru a înscrie un singur lot în Divizia Fantastică ediţia 2002-2003 ai nevoie de 10 milioane de Dolari Fantastici şi un talon de înscriere. Dolarii Fantastici apar zilnic în ProSport, iar talonul de înscriere o dată pe săptămînă. Trimite plicurile pe adresa **OP 31, CP 16, Bucureşti.** Pentru informaţii suplimentare sunaţi la **(01) 205.22.54.**

DF
19.02.2002
DOLARI FANTASTICI
DIVIZIA FANTASTICA 2002 2003
PETROM
Esenta miscarii
VALOAREA ZILEI
DF
2.000.000
DF
Divizia Fantastică 2002 - 2003

IMAGINEA ZILEI

Talie de viespe

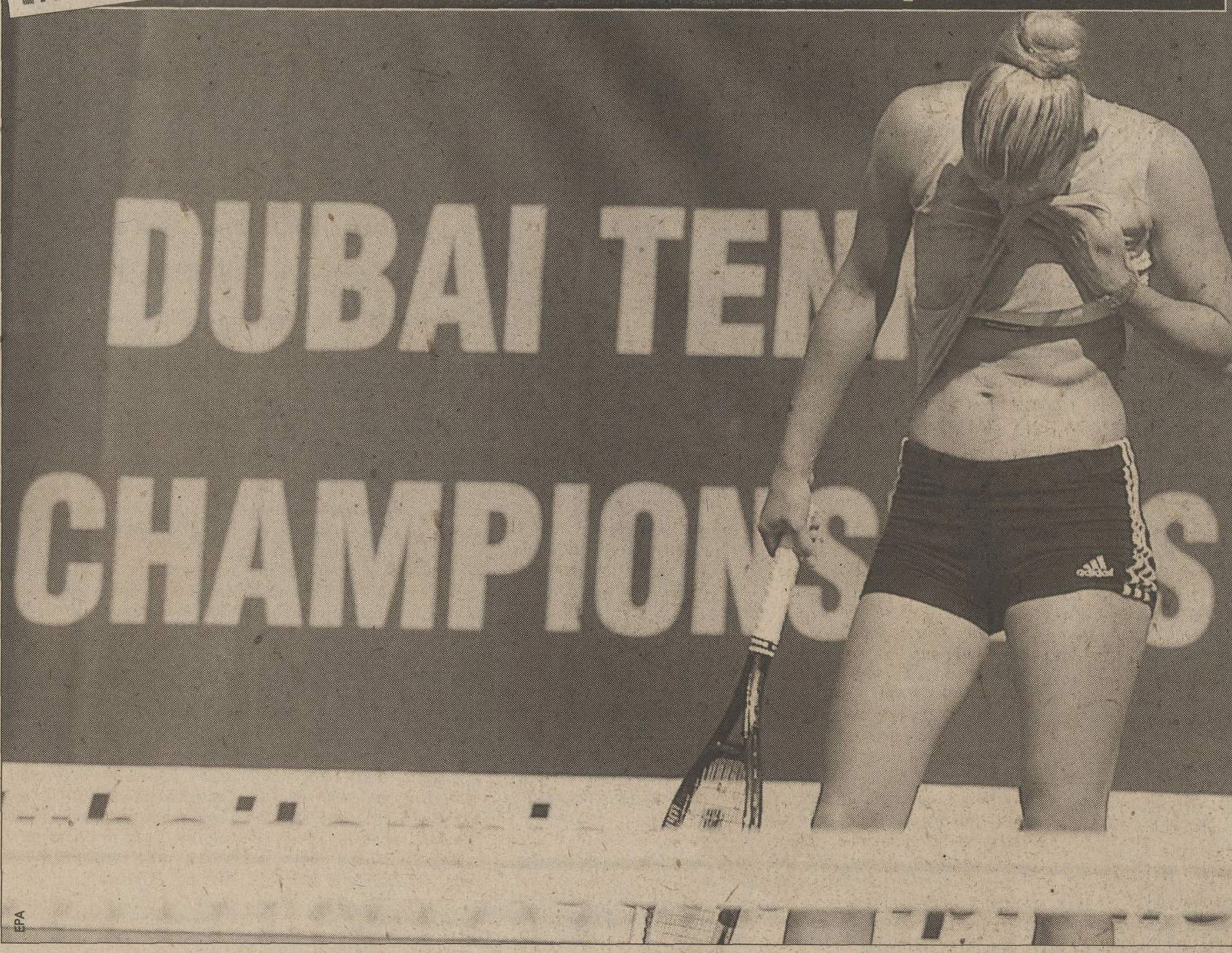

Ana Kurnikova suferă de căldură la Dubai, unde s-a antrenat asiduu pentru turneul care a început ieri. Jucătoarea de tenis din Rusia a transpirat atît de mult, încît a fost nevoită să-şi şteargă faţa cu tricoul, lăsîndu-şi mijlocelul în bătaia blitzurilor fotografilor

Dacă e marţi, e **Radu Naum**

Alchimie olimpică

Încet, încet, o nouă disciplină, ale cărei secrete originale s-au pierdut prin cuptoarele şi creuzetele Evului Mediu, începe să-şi facă loc între probele olimpice, aceea de alchimie postconcurs. Scandalul întrecerii de patinaj perechi a trecut în treapta superioară de viteză prin transmutarea medaliilor de argint ale cuplului canadian Sale-Pelletier în aur nou-nouţ şi strălucitor, scos din mînecă de prestidigitatorii federaţiei internaţionale, în colaborare, ori mai degrabă în relaţie de subordonare, cu conducerea CIO. Şi dreptate (dacă nu lumină) s-a făcut! Numai că, în cazul în care stimabilii Jacques Rogge şi Ottavio Cinquanta îşi închipuie că împăcînd şi capra canadiană, şi varza rusă au scris happy-end-ul gîlcevei care a făcut înconjurul pămîntului, se autopăcălesc, cum zic americanii, "big time". Dimpotrivă, prin acest precedent, calea unor istorice răfuieli e liberă, iar graţioasa alunecare pe gheaţă e condamnată la eternă neodihnă. Plus băşcăliile la care s-au expus, o dată ce chiar David Pelletier a simţit nevoia să-i ia peste picior, declarînd că "singura dorinţă ar mai fi să ni se dea şi bronzul, ca să avem întreaga colecţie". În fapt, ne aflăm în faţa unui exemplu clasic de pavare a drumului către iad cu intenţii bune. La presiunea presei, care a tras publicul după ea, mai marii mişcării olimpice au încercat să devină justiţiarii unui sport eminamente nedrept prin sistemul de ierarhizare a valorilor. Ceea ce au făcut ei, intrînd cu bocancii în afacerea notelor, a fost să fragilizeze încă şi mai mult disciplina în care suspiciunea de parti-pris intră prima în patinoar. Subiectivismul desemnării învingătorilor a fost corectat prin aceleaşi mijloace, proaspătul aur, oricît de meritat, neavînd nici un suport obiectiv. Jamie şi David au fost încoronaţi numai de isteria populară şi de jocurile din culise. Şi dacă pe gheaţă au fost învingători, iar învinşii au devenit eroi, astăzi ei s-au transformat în vîrful de lance al marii bulibăşeli.

Deja echipa de baschet a Statelor Unite, furată în finala olimpică din '72, sau boxerul Ray Jones Jr., privat de aur la Seul în '88, după mituirea dovedită a unui arbitru, stau la coadă prin ziare pentru a fi puşi în drepturi. Pînă astăzi medaliile s-au acordat sau au fost retrase post-factum numai ca urmare a unor greşeli evidente şi demonstrate, erori de adiţiune, de apăsare pe butoane sau de încălcare clară a regulamentului. Acum, pentru întîia oară, cauze imposibil de controlat şi justificat în sistemul de măsurare dau loc schimbării deciziei din concurs. Cît de reale ar fi, invocarea lor nu poate duce decît la schimbarea structurii sportului şi, în plus, lovesc prin nulitate organismele create tocmai pentru a judeca asemenea situaţii, Curtea de Apel sau Tribunalul Arbitral. După cîteva şuşoteli în culise şi două telefoane, matriţa olimpică a născut grăbită încă o pereche de medalii. Ce va fi sau nu va fi mîine?, iată întrebarea pe care poţi să ţi-o pui fără a fi Hamlet. De cîte ori va mai apărea şeful mişcării olimpice fără a mai apuca să-şi lege măcar cravata la gît, pentru a face ordine, precum muncitorii de la IMGB? Revoluţionarul Rogge locuieşte în satul olimpic şi vrea ca la finalul poveştii publicul să adoarmă în pace, fără coşmaruri, lucru care nu se va întîmpla niciodată la patinaj, gimnastică, box şi altele asemenea. Nu mai aşteptăm decît ziua în care ne va spune că viitorii campioni vor fi desemnaţi după acelaşi criteriu care i-a adus în frunte pe Sale şi Pelletier: intensitatea aplauzelor publicului. Ce, la balet se dau note?

ŞOAPTELE SPORTULUI

ALBU DĂ TÎRCOALE FEDERAŢIEI

Angajaţii FRF au tot mai des în ultima vreme prilejul de a-l vedea pe culoarele instituţiei pe fostul lor coleg, Marian Albu. Asta după ce, timp de două luni ex-trezorierul s-a dedicat exclusiv activităţii sale de preşedinte al clubului FC Rapid. Problema e că, în Giuleşti, Albu pare să fi şi intrat în clinciuri cu Viorel Hizo şi cu cîţiva jucători. Glasul roţilor de tren spune că pe această listă se află Adrian Iencsi. Căpitanul vişiniilor i-ar fi zis lui Albu în faţă că nu înţelege cum un trezorier a putut ajunge preşedinte de club. Aşa că să n-o luaţi ca pe-o surpriză dacă fosta "eminenţă cenuşie" a federaţiei se va întoarce acolo unde a simţit gustul succesului şi-al banilor.

DICTATURA "SECUNZILOR"

Metodele dictatoriale impuse de Florin Halagian pe la echipele la care a antrenat sînt deja de notorietate, iar ultima este de-a dreptul haioasă. Se povesteşte că în stagiul de pregătire montan pe care piteştenii l-au efectuat înainte de turneul de la Norcia, Armeanu le-a cerut secunzilor vigilenţă maximă, mai ales pe timpul nopţii. Astfel, unul dintre aceştia, pentru a-şi demonstra ataşamentul faţă de mentorul său, a găsit o soluţie ingenioasă ca să-i monitorizeze pe fotbalişti. El ieşea în fiecare seară în faţa hotelului în care era cazată echipa şi îi suna pe mobil pe jucătorii susceptibili de evadări spectaculoase. "Alo, X-ulescu, ieşi puţin pe balcon să văd dacă eşti în cameră", spunea secundul, iar cel în cauză trebuia să deschidă geamul şi să răspundă prompt la apel!

SENSURI

DE
CRISTIAN
GEAMBAŞU

Sabia romană

Andreea Răducan a hotărît să-şi reia pregătirea după o pauză de cinci zile, interval în care antrenorii, oficialii federaţiei şi ai ministerului, presa şi publicul s-au agitat aproape la fel de mult ca şi sportiva. Cel mai afectat de posibila retragere a campioanei mondiale este Octavian Belu, care presimte sfîrşitul unei epoci glorioase în gimnastică

O socoteală simplă ne arată că Octavian Belu conduce gimnastica feminină românească de la 30 de ani. Acum cîteva zile a împlinit 51 de ani, din care 21 i-a petrecut la Deva. Surpriza evenimentului au furnizat-o cîteva din fostele campioane modelate în citadela condusă de maestru. Lavinia, Gina, Simona, Maria şi Claudia s-au gîndit să-i facă o bucurie omului care o bucată din viaţă le-a fost şi tată, şi temnicer. Mărele cadou a însemnat însăşi prezenţa lor acolo. Cadoul convenţional, un imens buchet cu 51 de garoafe. Cadoul simbolic, o sabie romană. Relaxate şi puse pe şotii, mai rotunde la faţă, semn că întîlnirea cu dulciurile a intrat în cotidian, fetele au mers direct la ţintă, exact aşa ca atunci cînd le ieşea aterizarea perfect la finalul exerciţiului. Uite că la asemănarea dintre Belu şi un general roman, comandant de legiuni acoperite de glorie din Caucaz pînă-n Mississippi nu ne gîndiserăm, deşi apropierea geografică dintre Cetatea Devei şi cea a Sarmizegetusei ar fi trebuit să ne sară în ochi.

Spre deosebire de Gladiator, personajul tragic al filmului regizat de Ridley Scott, Octavian Belu nu se află în pericolul de a fi degradat şi dezmoştenit. Meritele sale nu pot fi şterse de nici o lovitură de stat, iar gloria sportivă, la fel de efemeră ca aceea a războaielor, nu comportă un grad de risc similar. Jucînd graţios rolul reginei mamă a Devei, Mariana Bitang l-a înnobilat pe antrenorul coordonator, atingîndu-i umerii cu latul paloşului, apoi s-a prefăcut că-i taie capul. Nu de la asistenta sa vine însă pericolul, cu toate că şi Brutus părea un tip cumsecade pînă cînd a simţit gustul puterii. Belu Imperator va fi trădat, dacă va fi, nu de ministru, nu de preşedintele federaţiei, nu de subalterni. Nici măcar de soldaţii cei mai credincioşi, gimnastele. Dl Georgiu Gingăraş a dat o fugă în BMW-ul ministerial să-i transmită cuvenitele urări şi să o îndemne pe Andreea Răducan să nu renunţe. Nicolae Vieru are exerciţiul muncii de lămurire cu oiţele rătăcite, colaboratorii, de la Mariana Bitang pînă la ultimul coregraf sau preparator fizic, îşi cunosc interesul. O echipă redutabilă, bine pregătită şi motivată înseamnă glorie pentru România şi bunăstare materială pentru cei care au adus-o. Ecuaţia succesului este foarte simplă atunci cînd se definesc corect termenii.

Domnia lui Belu, comparabilă mai degrabă cu a lui Ştefan cel Mare decît cu a lui Iulius Caesar, nu este ameninţată de cineva, ci de ceva. Acel ceva independent de voinţa şi de priceperea eminentului antrenor se numeşte tranziţie. România a ajuns într-o fază în care fetele, indiferent că se numesc Răducan, Cojocar, Ulmeanu, Ionescu sau Boboc, şi-au pierdut iremediabil cultul muncii şi nici o analiză psihiatrică, nici măcar un suporter al materialismului dialectic ca Nicolae Vieru nu le va aduce pe calea competiţiei dacă ele simt spleen-ul existenţial. Marea familie de care pomenea sărbătoritul trebuie să înveţe a trăi şi a face performanţă şi altfel decît cu sabia deasupra capului. Disciplina şi privaţiunile asumate conştient, rigurozitatea şi severitatea îmbinate cu o libertate a spiritului compatibile cu epoca în care trăim ar putea prelungi dinastia românească în gimnastica feminină. Implicit monarhia constituţională a lui Octavian Belu. Supuşii, chiar uşor supraponderali şi cu capul în nori, aşteaptă doar un semn.

CIRIPITURI

Edificiile constructorului Lazăr

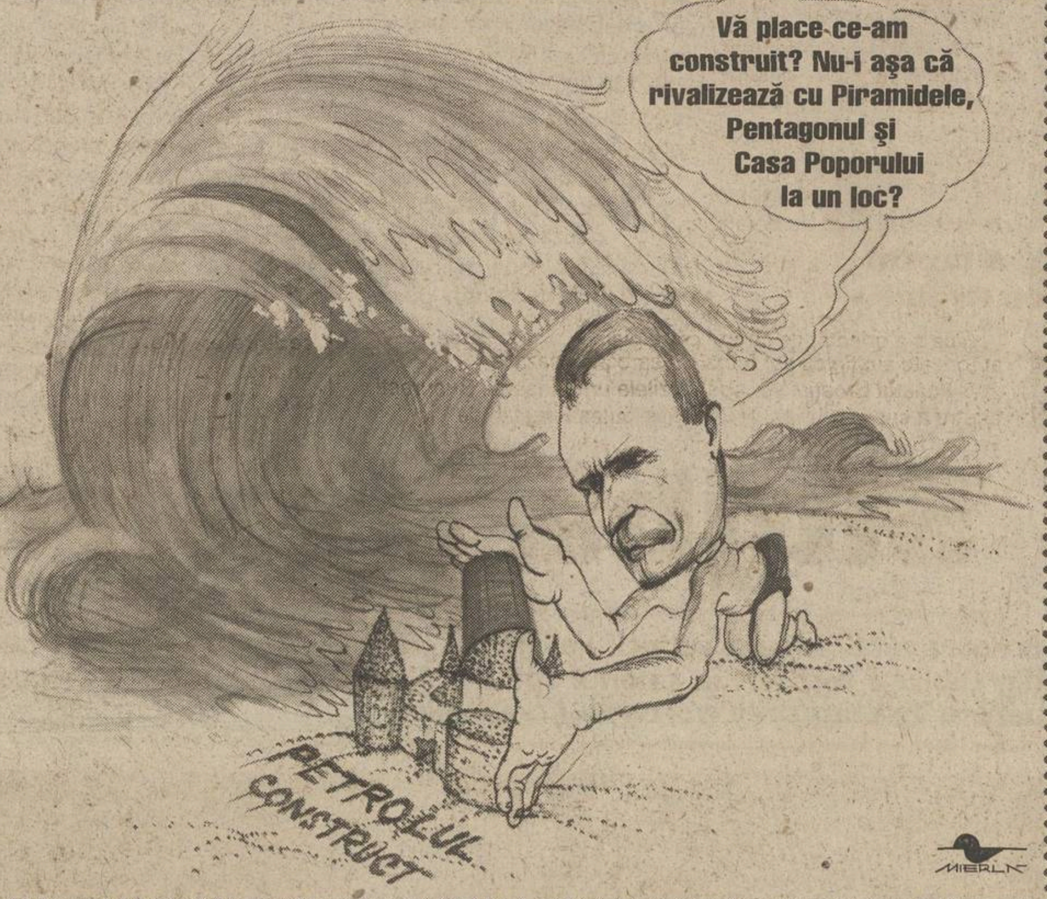
Vă place ce-am construit? Nu-i aşa că rivalizează cu Piramidele, Pentagonul şi Casa Poporului la un loc?
PETROLUL CONSTRUCT
MIERLĂ

Luat la rost de suporteri după un meci amical pierdut pe teren propriu în faţa Oţelului, antrenorul Petrolului, Costel Lazăr, a spus că n-are de gînd să se retragă, fiindcă nu poate lăsa altora ce-a construit. Ce-a construit? A reuşit să adîncească şi mai mult echipa în zona retrogradării, pierzînd, printre altele, meciul de pe teren propriu cu UMT

EMOŢII

Oameni

Bill Gates este fondatorul companiei Microsoft şi cel mai avut om al lumii. Revista Forbes, care întocmeşte în fiecare an clasamentul bogaţilor planetei, a numărat în 2001 538 de miliardari în dolari. Gates deschide defilarea. Averea sa se cifrează la aproape 59 de miliarde. Comparativ, România a produs în 2001 aproape 37 de miliarde de dolari. Ceea ce înseamnă că trebuie să muncim un an şi jumătate cu toţii ca să obţinem banii lui Bill Gates. Şi, apoi, să-i împărţim la 22 de milioane de români, după ce, evident, se ghiftuieşte statul.

Deşi conturile i-ar permite să-şi cumpere o ţară, Gates preferă să trăiască printre oameni. Cînd a donat 1 miliard de dolari către ONU, lumea a încremenit. Un millliard de dolarrrri! "Eu am cîştigat, alţii au pierdut", s-a mulţumit el să-şi motiveze gestul.

Adrian Ilie nu e miliardar. Are 12 milioane de dolari, după estimarea ProSport. Toţi făcuţi din fotbal. A donat 25.000 de dolari unui coleg care a pierdut. Şi astfel, Adi Ilie a cîştigat mai mult decît a reuşit vreodată pe teren, unde uneori e genial şi alteori indolent. Iată că în viaţă e mereu om.

Cătălin Tolontan

COMENTARIU

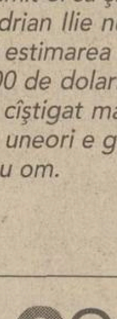

DE
ION CUPEN

Tributul

Orice meserie îşi devorează uneori practicanţii. Cîteodată pînă şi fotbalul devine sinistru

Fotbalul a ajuns un balaur care, din cînd în cînd, absurd, nesăţios şi sadic îşi înghite copiii. Îi extrage dintr-o armată uriaşă, în general mai veselă şi mai bine întreţinută decît muritorii de rînd, devorîndu-i ca pe o jertfă pe altarul fericirii sportului rege. Criteriile au început să se contureze. Sînt ocoliţi cei mai versaţi, mai acomodaţi şi mai descurcăreţi. Cad din drum, în plin exerciţiu profesional, băieţi delicaţi, discreţi şi devotaţi, înfioraţi de iluziile unor cariere de excepţie. Tare biologice, neajunsuri medicale sau ghinioane pur şi simplu au pîndit şi ieri, pîndesc şi azi, vor pîndi probabil şi mîine. Pagina tragică a fotbalului nostru se înnegreşte, iată, fără oprire. Primul care a deschis seria nefastă, prin anii '50, a fost Stătescu, o extremă gălăţeană de mare acurateţe. A urmat Tabarcea, un mijlocaş metronom al Petrolului, secerat în plin meci cu Dinamo. Mişa Klein, deşi o piramidă de muşchi zvîcnind fotogenic ca-n filmele cu Van Damme, şi-a dat duhul ca un pui de găină în timpul unui antrenament. Vrăbioru şi-a îngropat bucuria debutului pe prima scenă, în iarba Giuleştiului. O dată cu Hîldan s-a stins nu numai imaginea fotbalistului ireproşabil, dar şi bucuria unei tribune. Din exces de zel, la o fază banală, Talpoş de la Minerul Rodna, s-a înfipt, zdrobindu-se, într-un gard de beton împrejmuitor. Juniorii Biro, din Miercurea Nirajului, şi Orbeanu, de la Caraimanul Buşteni, nişte paji la curtea fotbalului adevărat, au fost şi ei înghiţiţi de monstrul nedomolit.

Iată-l acum pe Cristi Neamţu, cu desaga sa de vise în spinare, pregătit să bată la poarta Raiului. Blond, cuminte, cuviincios, rezervat, semănînd cu un spic de grîu aşteptînd dogoarea soarelui pentru a fi cules. Craiova îl preţuia ca pe marele ei portar de mîine, garantat de talent, seriozitate şi ambiţie fără margini. Lumea este siderată. Un turneu în străinătate s-a transformat într-o deplasare lugubră. Mama lui Cristi, care l-a crescut singură, cu sacrificiile de rigoare, îl veghează la căpătîi ca o statuie a disperării. Nenorocirea iradiază, căci Şuleap, cel care l-a accidentat, un fotbalist la fel de tînăr şi de promiţător, se perpeleşte ca un vinovat fără vină. Cipru este într-adevăr o insulă fermecată. În ea te poţi întrupa din spuma mării, ca Afrodita, dar te poţi şi nărui precum flăcăul nostru blond, frumos şi trist ca un zeu învins.

PROVERBE

"Locul doi nu este o catastrofă"

"Să fii lider e cel mai puternic drog, la care nu vreau să renunţăm"

Ladislau Bölöni, antrenorul lui Sporting, înainte şi, respectiv, după ce echipa lui şi-a recîştigat prima poziţie în campionatul portughez

"Dacă trebuie împrospătat lotul, mai trebuie să ai şi de unde să iei jucători de valoare, pentru că în Divizia A nu prea mai sînt"

Victor Piţurcă, managerul general al Stelei, despre penuria de valori din primul eşalon

"Meciul atît de aşteptat a oferit un fotbal de mahala"

Ziarul "Turkiye" după meciul Fener-Galata 1-0, în care echipa lui Lucescu a avut 4 jucători eliminaţi

"În perioada junioratului cele mai frecvente îndemnuri pe care le-am auzit au fost «Omoară-l!» şi «Lampa mă-sii, rupe sacul!». Abia cînd am ajuns în Canada am învăţat principiile boxului modern"

Leonard Doroftei a criticat nivelul antrenorilor români

"Echipa României e în convalescenţă după acel 0-134 cu Anglia"

Francezul **Bernard Charreyre**, antrenorul francez al reprezentativei de rugby a României, n-a fost foarte mulţumit, deşi "tricolorii" au învins Spania cu 35-12

PRO SPORT
FONDAT 1997
Redactor şef CĂTĂLIN TOLONTAN (tel. 205.22.97)
• Redactor şef adjunct ANDREI VOCHIN (tel. 205.22.82)
• Şef departament fotbal BOGDAN STAMATOIU (tel. 205.22.71)
• Şef departament sporturi LUMINIŢA PAUL (tel. 205.22.79)
• Şef departament fotbal internaţional ANDREI NICULESCU (tel. 205.22.83)
• Şef departament reporteri speciali GRIGORE CARTIANU (tel. 205.22.77)
• Editorialişti ALIN BUZĂRIN, CRISTIAN GEAMBAŞU (tel. 205.22.85)
• Seniori editori MIHAI CIUCĂ, ION CUPEN (tel. 205.22.86)
• Art director MARIAN TOADER (tel. 205.22.62)

• Reporteri speciali EMANUEL TERZIAN (adjunct - tel. 205.22.76), DECEBAL RĂDULESCU, COSTIN ŞTUCAN, VIOREL TUDORACHE, IOAN VIOREL • Fotbal AUGUSTIN ROMAN (adjunct - tel. 205.22.70), EDUARD APOSTOL, IOAN BRATU, LIVIU CHIRIŢĂ, CRISTIAN CREŢU, VALENTIN DAMIAN, ADRIAN FLOREA, JUSTIN GAFIUC, FLORIN GONGU, MARIUS MĂRGĂRIT, RADU OPRIŞAN, MIHAI PAUL, HORAŢIU SIMA, CĂTĂLIN ŢEPELIN, CRISTI ZAGARADNIUC • Fotbal internaţional (tel. 205.22.75) AURELIAN BOTEZATU, THEO JUMĂTATE, BENIAMIN OSMAN, CONSTANTIN POPESCU, DANIEL SCORPIE • Sporturi ADRIAN GEORGESCU (adjunct), CRISTINA BOLD, DAN BRIE, LUMINIŢA DICULESCU, OANA DUŞMĂNESCU, MIRELA NEAG, MARIAN URSESCU • Mondene FLORIANA IACOB • Utile MARIUS NĂESCU (şef secţie - tel. 205.22.95) • Corespondenţi zonali CRISTIAN MARINESCU (Muntenia), CRISTI STĂNCESCU (Oltenia), OVIDIU GANCEA (Banat), OVIDIU MINEA (Moldova) • Corespondenţi permanenţi în străinătate VLADIMIR MORARU (Los Angeles), BENO DAVID (Tel Aviv), ARCADIE ZAPOROJANU (Chişinău) • Caricaturist EMIL MIERLĂ • Secretariat de redacţie RĂZVAN MICLEA, CRISTIAN AGIU, MARIAN ANDREANA, ANGELA IANCU, MANUELA MĂXINEANU, EMIL MIHAIU • Editor imagine DAN BUCUR • Imagine MEDIAFAX FOTO: ILIE MARIAN (şef divizie), GABRIELA ARSENIE, CRISTIAN PREDA, CĂTĂLIN LUŢU • Desk MARIAN BUSUIOC, CLAUDIA CĂLIN, ANA-MARIA GEORGESCU, MARIA LODROMAN • IT LIVIU MATACHE (şef secţie), VERONICA SÎRBU, MARIAN GHEORGHIESCU, IRINA VISARION • Layout BOGDAN LUBEN (şef secţie), LAURENŢIU APETRI, DIANA BACEA, CĂTĂLIN CONSTANTINESCU, MARIANA CRĂCIUNESCU, ALEXANDRU MIELUŞ, LUMINIŢA TĂBĂRAN, STELA TĂNASE, LAURA TRANDAFIR, RUXANDRA TUDOR, ILEANA ZOTA • Vînzări de publicitate CĂTĂLINA ZAMAN, CEZAR BURLAN, ANDREI BIJUTESCU, CRISTI MARTAZAN, BOGDAN PREDOIU, FLORENTINA STANCIU (tel: 205.22.84; 205.22.87; 205.22.91; 205.22.67; fax: 205.22.98) • Cercetare ZENO ÇAPRARIU • Marketing MIHAELA MANOLACHE • PrePress MEDIA GRAPH SERVICES • Difuzare NDC S.R.L., (tel: 205.72.00; fax: 205.72.20) FLORIN BEJAN (director general)

Editor PRO SPORT S.A.
Director General OVIDIU IOANIŢOAIA
Director executiv AURA IORDAN; Director producţie LUCIAN RADU
PRO SPORT S.A. o companie a PROSPORT GROUP
Director General OVIDIU IOANIŢOAIA
Redacţie: Bucureşti, bd Ferdinand, nr.99, sector 2,
Tel: 205.22.07; Fax: 205.22.58
Web site: http://www.prosport.ro
E-mail: prosport@prosport.ro,
Difuzare: Tel.: 205.72.00 Fax: 205.72.20
Tipar Imprimeriile Media Pro Comenzi: Tel. 490.82.47; Fax 490.82.43

Sîntem la dispoziţia ta în fiecare zi! Sună la: 01-205.22.95 zilnic între 11-18. Întrebările şi sugestiile tale vor fi ascultate de Floriana Iacob. Scrisorile pentru "Poşta Redacţiei" pot fi trimise pe adresa ProSport OP1, CP94, Bucureşti

ISSN 1453-3707

Ediţia de Transilvania
Redacţie: Cluj Napoca, B-dul. 21 Decembrie 1989 nr. 146
Tel: 064.190.721, 064.447.809; Fax: 064.191.471
E-mail: prosport@clujeanul.ro

Publisher ADRIAN POP • Coordonator ediţie ALIN FORNADE • Responsabil corespondenţi RAMONA MÎNZAT • Redactori RADU BICHIŞ, ADINA OŞAN • Secretariat de redacţie DORIN PRUNĂ • Foto LUCIAN MUNTEAN • IT VALENTIN STEGARU • Vînzări LOREDANA FĂT, IULIA RISTEA (tel. 064.431.700) • Producţie MIHAI MALOŞ
Difuzare: NDC Cluj Fax: 064.412.699
Tipar Imprimeriile Media Pro Cluj
Comenzi: Fax 064.411.167; Tel 064.447.886;

Sugestiile şi scrisorile tale pentru Ediţia de Transilvania le aşteptăm la OP 13, CP 69, Cluj Napoca

ABONAMENTELE la ProSport se pot face la orice oficiu poştal sau filială RODIPET, ziarul fiind înregistrat la numărul 1065 în catalogul publicaţiilor

FERM. După ce a așteptat aproape un an să primească cei 135.000 de dolari din ultimul contract cu Steaua, Belodedici nu mai vrea să audă de nici o amînare

Foto: ProSport

STEAUA

"Trebuie începută depunctarea!"

Ieri a expirat ultimul termen acordat echipei din Ghencea de Comitetul Executiv pentru achitarea a 135.000 de dolari către Belodedici, avocatul fostului fotbalist cerînd penalizarea imediată în clasament a "militarilor"

Marius Mărgărit

Între Seaua și Belodedici nu mai este loc de împăcare. Pînă anul trecut, singurul supravieţuitor pe gazon al nopţii de la Sevilla, liberoul a pus umărul la ultimul titlu cucerit de roș-albaștri după care, la 37 de ani, a decis să se retragă. În acel moment, gruparea din Ghencea avea să-i achite o datorie de 135.000 de dolari. Jucătorul n-a făcut valuri, ba chiar a fost de acord în mai multe rînduri cu amînarea plăţii și a plecat în Spania, așteptînd ca diriguitorii Stelei să-i vireze banii în cont. La sfîrșitul anului trecut, răbdarea lui Belodedici a ajuns însă la capăt. El a depus la LPF un memoriu prin care își cerea drepturile, iar Comisia pentru Contracte, Statute și Regulamente i-a dat dreptate, cu atît mai mult cu cît roș-albaștrii au recunoscut existenţa datoriei respective. Din 26 decembrie 2001, Steaua ar fi urmat să intre la depunctare, însă Belodedici a acceptat o ultimă înţelegere, plata datoriei în două tranșe, prima pînă la finele anului, cealaltă pînă pe 4 februarie 2002. Cum clubul din Ghencea nu a respectat nici unul dintre aceste termene, el a trimis un nou memoriu la Comitetului Executiv al FRF, care a decis ca pînă pe 17 februarie Steaua să stingă litigiul financiar cu fostul său jucător, în caz contrar urmînd ca la fiecare săptămînă de întîrziere să piardă cîte un punct.

"M-au minţit prea mult!"

"Regulamentul este clar, la fel și decizia Comitetului Executiv. Începînd de astăzi, dacă nu plătește, la fiecare 7 zile Steaua va fi depunctată cu cîte un punct", a precizat ieri Adalbert Kassai, secretarul general al FRF. Singura soluţie pentru gruparea din Ghencea ar fi să ajungă la o altă înţelegere cu Belodedici pentru o nouă amînare a plăţii, însă jucătorul refuză această variantă: "Am vorbit destul pînă acum. Din martie 2001 trebuia să mi se achite acești bani. În decembrie am discutat ultima oară cu directorul economic Iulian Gheorghișor și am fost de acord să-mi achite datoria în două tranșe. După aceea s-au dus la federaţie și au mai primit un termen fără să mă întrebe nimeni nimic. Gata! Eu nu mai vorbesc cu ei, nu mai accept nici o înţelegere. Mă mint de prea multă vreme ca să mai am încredere. Deocamdată aștept să văd ce se întîmplă. Dacă nici săptămîna viitoare regulamentul nu va fi respectat și nu-mi primesc drepturile, o să mă consult cu avocatul meu și ori mă adresez la FIFA, ori îi acţionez în judecată".

Apărătorul lui Belodedici, Florin Comșa, este chiar mai vehement, el spunînd că "decizia Comitetului Executiv doar a suspendat o hotărîre definitivă a Comisiei de la LPF, normal ar fi fost ca Steaua să fie depunctată imediat. Mai mult, m-am uitat în regulamente și nicăieri nu scrie că penalităţile de 0,25 la sută pe zi trebuie să ajungă la LPF sau la FRF. Nu e normal, acești bani, adică vreo 10.000 de dolari, i se cuvin tot lui Belodedici pentru că el este cel prejudiciat".

PIŢURCĂ AR VREA BANI DE LA RAPID

Managerul roș-albaștrilor, Victor Piţurcă, a confirmat că tratează cu Rapid un eventual schimb de jucători, giuleștenii dorindu-l pe Dănciulescu, pentru care ar fi dispuși să-i cedeze pe Mutică și pe Frăsineanu. "Chiar luni am discutat cu George Copos, dar n-am decis nimic, totul se va lămuri în cîteva zile. Nouă ne-ar conveni să primim bani la acest transfer, dar cum și Rapidul are probleme financiare, e posibil și un schimb de jucători. Să vedem dacă ei sînt dispuși să cedeze fotbaliștii pe care îi vrem noi", a spus Piţurcă. Întrebat ce rapidiști își dorește, antrenorul Stelei a replicat ironic: "Pe Iencsi și pe Pancu". *(Cătălin Ţepelin)*

ACHIZIŢII DIN CROAŢIA?

După ce a reușit un singur transfer în această iarnă, aducerea lui Silvian Cristescu de la Extensiv, Steaua s-a orientat de curînd către piaţa externă. Surse autorizate susţin că doi fotbaliști care activează în campionatul Croaţiei vor sosi în zilele următoare la București pentru a susţine probe de joc. Ei ar putea fi testaţi de Victor Piţurcă în meciul amical cu FC Argeș, programat sîmbătă, la Pitești. *(Cătălin Ţepelin)*

Mitriţă ratează Supercupa

Deși a trecut aproape o lună de la accidentarea suferită la Forban, cînd a contractat o tendinită, Dorin Mitriţă *(foto)* se pregătește în continuare separat de restul lotului, sperînd să intre în ritm normal la finalul acestei săptămîni. Refacerea e anevoioasă și din cauza faptului că jucătorul a mai avut probleme tot la tendonul gleznei drepte în urmă cu 5 ani, cînd evolua la Universitatea Craiova, atunci fiind nevoit să stea pe tușă aproape 4 luni. Cum stelistul nu a mai făcut antrenament cu mingea de la mijlocul lunii ianuarie, șansele ca el că joace în Supercupă sînt nule, existînd chiar posibilitatea să rateze și primul meci din returul campionatului, cel cu FCM Bacău, de pe 9 martie. În locul său, pe postul de fundaș stînga, va fi titularizat Pompiliu Stoica, așa cum s-a întîmplat și în "amicalele" de la Norcia. *(Cătălin Ţepelin)*

TRANSFER RATAT

Bordeanu nu a semnat cu Uralan

Cluburile căzuseră de acord asupra transferului, fundașul stînga participase și la ședinţele foto pentru prezentarea echipei, însă duminică s-a întors în ţară

Marius Mărgărit

Pe 3 februarie, cînd steliștii decolau spre cantonamentul de la Norcia, președintele Viorel Păunescu anunţa că Steaua este de acord ca Valeriu Bordeanu (foto), unul dintre jucătorii puși pe lista de transferări de Victor Piţurcă pentru că semnase un contract de reprezentare cu ISM, să plece în Cipru pentru a se antrena cu formaţia rusă Uralan Elista. Cîteva zile mai tîrziu, cele două cluburi ajunseseră deja la un acord, documentele fuseseră parafate, nu mai lipsea decît semnătura jucătorului, care, între timp, se înţelesese și el cu conducerea rușilor asupra condiţiilor financiare din contractul individual. De duminică însă, Bordeanu s-a întors în ţară, luîndu-i prin surprindere chiar și pe diriguitorii din Ghencea, care așteptau ca Uralan să vireze cei 200.000 de dolari în contul Stelei.

În Cipru, convins că nu pot apărea nici un fel de surprize, Bordeanu apucase să facă poze de prezentare împreună cu lotul și să dea interviuri în presa rusă. "Joia trecută urma să semnez și eu contractul. Deși pînă atunci jucasem în trei meciuri, antrenorul Serghei Pavlov mi-a zis că nu și-a dat încă seama de poziţia mea în teren și că vrea să mă mai vadă o dată. Sîmbătă, echipa a doua a avut un joc amical cu o formaţie din Iugoslavia și am intrat titular. Pînă la pauză nu apăruse la teren nici antrenorul, nici vreun «secund», așa că am cerut schimbarea. Mi-am dat seama că pierd timpul degeaba și am preferat să mă întorc", a povestit Bordeanu, care are acum o altă problemă, resimţind dureri puternice la genunchiul piciorului stîng.

Foto: ProSport

UM TIMIȘOARA

Și-au depus memoriile la CCSR

Jucătorii timișoreni au trimis ieri memorii la Comisia pentru Contracte, Statute și Regulamente, cerînd să fie declaraţi liberi de contract, deoarece nu li s-au plătit angajamentele restante de anul trecut. "Noi nu vrem să plecăm de la UMT, dar nu mai putem continua așa. Înţelegem că sînt greutăţi, dar măcar salariile pe lunile decembrie și ianuarie să ni le plătească", a precizat unul dintre jucători. Antrenorul Gheorghe Staicu se afla, ieri, la București și a menţionat că este de acord cu demersul jucătorilor. "Este dreptul lor să facă memorii, și eu nu mă pot opune. Pe de altă parte, însă, nu trebuie să întrerupă pregătirea, pentru că ar fi în defavoarea lor", a declarat Staicu. Antrenorul timișorean a spus că ziua de joi rămîne ultimul termen pentru achitarea restanţelor financiare. Altfel, UMT-ul va juca astăzi, de la ora 14.30, un meci amical cu CSM Reșiţa. **(Dan Popescu - Timișoara)**

A revenit Nincsovics

În urmă cu o lună, mijlocașul Zoltan Nincsovics a renunţat să participe la cantonamentul de iarnă de la Poiana Brașov, spunînd că vrea să se stabilească în Germania. El a revenit zilele trecute la Timișoara, evoluînd în meciul cu UTA, dar s-a observat că e în urmă cu pregătirea. **(Dan Popescu - Timișoara)**

POLI TIMIȘOARA

Zambon amenință cu retragerea echipei

Președintele lui Poli, Claudio Zambon, a declarat că a trimis un ultimatum Primăriei, cerîndu-i să rezolve de urgenţă problemele de la stadion. "Dacă pînă mîine (astăzi - n.n.) nu se reia distribuţia apei calde și a căldurii la stadion și nu se plătesc salariile personalului arenei, eu mă urc în avion și merg la federaţie pentru a depune documentele pentru retragerea echipei din campionat", a ameninţat italianul. Înaintea antrenamentului de ieri după-amiază, Zambon a intrat în vestiarul jucătorilor și i-a anunţat că joi se va ști exact ce se va întîmpla cu echipa. Poli avea termen din partea Comisiei pentru Contracte, Statute și Regulamente să achite pînă ieri 20.000 de dolari Gloriei Bistriţa, pentru Hulubei. "Voi plăti la Bistriţa doar cînd vom primi și noi banii pentru Hulubei de la Internaţional Pitești", a precizat Zambon. **(Cătălin Cocoș - Timișoara)**

INFO

FC NAŢIONAL / MIJLOCAȘUL Ovidiu Petre a fost urmărit la lucru de reprezentanţii cluburilor Lazio și Parma în amicalele "bancarilor" din Italia, în timp ce Udinese se interesează de serviciile lui Mitrovici. Emisarii s-au declarat mulţumiţi și urmează să vină în România pentru a-i vedea la lucru pe fotbaliști și în partidele oficiale. Pentru Mitrovici există se pare și o ofertă din Spania. **(Liviu Chiriţă)**

SERIA B2 / UTA. Oficialii arădeni nu mai știu nimic de nigerianul Precious. El a primit acceptul să se pregătească cu Videoton, dar clubul maghiar n-a mai sunat la UTA. Problema mijlocașului de culoare va fi rezolvată probabil de consilierul Luigi Piedimonte. Transferul lui Marius Mîrne la FC Bihor va fi semnat în aceste zile. Mijlocașul Bogdan Buhuș se va întîlni astăzi cu conducerea pentru parafarea noului contract cu gruparea arădeană. Începînd de ieri, clubul UTA a pus în vînzare abonamente pentru returul campionatului. Ele costă 125.000 de lei la tribună și 100.000 de lei la peluză, putînd fi găsite în localul din faţa stadionului. **(Ovidiu Gancea - Arad)**

SERIA B2 / UTA. Liderul galeriei Suporter Club - Red Fighters, Luca Alecu, a anunţat că joi, de la ora 17.00, suporterii echipei arădene pot participa la o întîlnire cu conducerea administrativă a judeţului și orașului, alături de oficialii clubului. Șeful galeriei dorește să discute cu cei invitaţi posibilitatea susţinerii echipei pentru a promova în prima divizie. La întrunire și-au anunţat prezenţa Dorel Popa, primarul orașului, Florin Remeţan, subprefect, și Caius Parpală, președintele Consiliului Judeţean. **(Ovidiu Gancea - Arad)**

ARBITRI / ARBITRUL divizionar B Florin Buţurcă a dat în judecată mai multe persoane din localitatea Micula, printre care și pe Istvan Doboș, primarul comunei. Buţurcă a intentat acţiunea în instanţă după ce a fost bătut la meciul Turul Micula - Samobil Satu Mare, disputat în ultima etapă a turului campionatului Diviziei D sătmărene. Arbitrul cere daune morale de 100 de milioane de lei pentru bătaia încasată, cel desemnat să identifice toţi agresorii fiind șeful de post din Micula, prezent la stadion la acel meci. După incidentele în cauză, AJF Satu Mare a sancţionat echipa Turul cu scoaterea din campionat. **(Iosif Ţiproc - Satu Mare)**

MECIURI AMICALE

FC Extensiv - Tobol Kostanay (Kazastan) 2-1

A marcat pentru craioveni: Ciucă (2, unul din penalty)

Extensiv: Mindileac - Ghindeanu, Cotora, Ciucă, Vodiţă, Panc - Laczko, Badea, Murgan - Buca, Neagoe. **Antrenor** Sorin Cîrţu. **Au mai jucat** Stoianov, Velcovici, Voicilă, Mălăele, Stamin, Niţă și Văidean. **(Cristi Stăncescu)**

Al Jies (Siria, Liga I) - FC Brașov 1-0 (1-0)

FC BIHOR

Moldovan ezită să semneze

Antrenorul lui FC Bihor a ajuns la un acord cu patronul Marius Vizer, dar n-a parafat încă înţelegerea

Radu Bichiș

De o lună, antrenorul Alexandru Moldovan pregătește divizionara B FC Bihor. Deși s-a înţeles verbal cu patronul orădenilor, Marius Vizer, "Roșu" ezită să semneze actele. Se pare că tehnicianul ar opta pentru un contract valabil pînă în vară, cu drept de prelungire, în timp ce, dorind stabilitate, Vizer ar dori să-și asigure serviciile lui Moldovan pentru cel puţin un sezon și jumătate, în condiţiile în care obiectivul bihorenilor va fi în campionatul viitor promovarea în Divizia A. "Ca o opinie personală, e bine o dată ce ai început o treabă să o duci pînă la capăt. Oportun ar fi să semneze pentru un an și jumătate, dar cred că asta nu va fi o problemă. Ne-am înţeles cu dînsul, a preluat echipa, însă datele contractului vor fi stabilite de domnul Vizer", a spus Gigi Alexandrescu, președintele clubului.

"O să parafăm actele la momentul oportun, mai ales că avem o relaţie foarte bună de colaborare. Cu domnul Vizer mă consult permanent, însă deocamdată flerul îmi spune să mai aștept. Nu e vorba de neînţelegeri, însă pînă la vară vom avea tot timpul să punem și pe hîrtie înţelegerea noastră", a comentat Moldovan. El spune că nu au existat divergenţe în privinţa duratei sau stabilirii obiectivului. "Nu discutăm de promovare, mai ales că sîntem pe locul 5, la 10 puncte distanţă de prima poziţie. În vocabularul meu nu există promovare, ci doar muncă, disciplină în cadrul lotului și spectacol oferit publicului. Asta trebuie să ne preocupe pe noi într-o primă fază. Noi va trebui să intrăm în teren cu gîndul să cîștigăm toate meciurile și să oferim un motiv de bucurie suporterilor din Oradea", a încheiat Moldovan.

Miza pe Coţan și Gado

După cele două stagii de pregătire, antrenorul Moldovan s-a declarat mulţumit de răspunsul jucătorilor la efort și angajamentul lor în teren. "Ne mai trebuie vreo doi jucători, însă nu putem neglija și promovarea unor tineri din cadrul echipei. Mă refer aici la Coţan *(foto)* și Gado, de la care aștept să explodeze. Ei vor trebui să confirme încrederea acordată de noi", a mărturisit Moldovan.

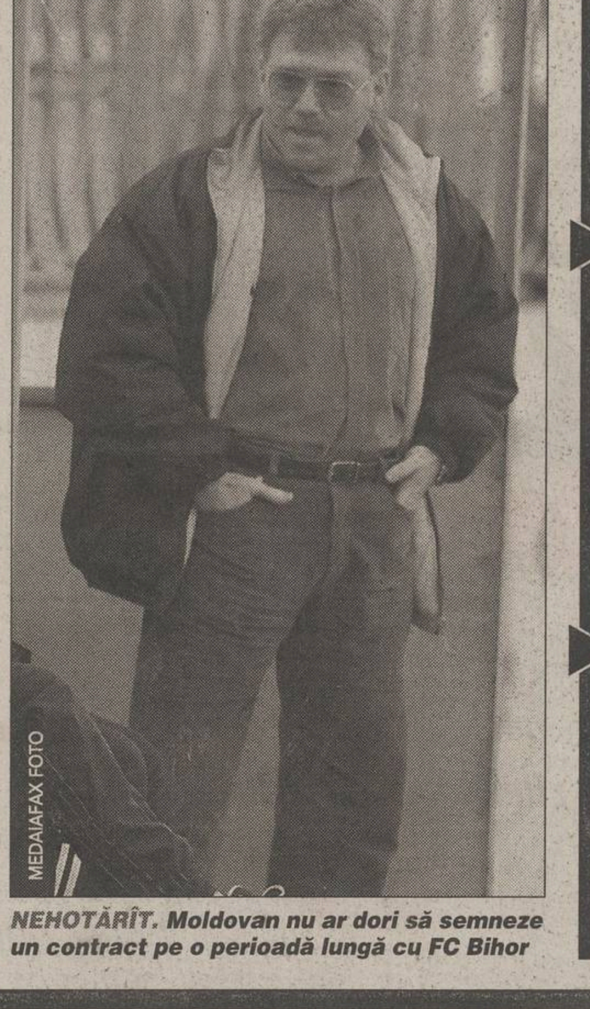

MEDIAFAX FOTO

***NEHOTĂRÎT.** Moldovan nu ar dori să semneze un contract pe o perioadă lungă cu FC Bihor*

DOBRĂU SE MUTĂ LA ORADEA

Spre deosebire de Moldovan, "secundul" Vasile Dobrău a semnat un contract cu FC Bihor valabil pînă în vară, cu drept de prelungire pentru încă două sezoane. El a primit un apartament în centrul orașului, unde va locui singur, familia sa rămînînd la Cluj. "Ce să facem, dacă la Cluj n-am fost doriţi? Ne ducem unde sîntem apreciaţi pentru munca noastră. Sperăm să avem și rezultatele pe care le așteaptă de la noi suporterii orădeni", a declarat Dobrău.

"ROȘU" ERA SĂ-ȘI UITE RACHETELE DE TENIS

Cînd a fost contactat telefonic, Alexandru Moldovan își împacheta lucrurile la București, el urmînd să sosească astăzi la Oradea. Mare fan al tenisului de cîmp, pe care-l practică în timpul liber, tehnicianul era pe punctul de a-și uita rachetele acasă. "Bine că mi-ai amintit să-mi pun și rachetele. Mi-au dat unii niște rable în Ungaria că nu puteam să le ţin în mînă. M-a bătut Roti (n.n. Iosif Rotariu) că și acum am febră musculară", a glumit Moldovan.

ROTARIU INDISPENSABIL PENTRU MOLDOVAN

Deși are o vîrstă la care alţii agaţă ghetele în cui, Iosif Rotariu (39 de ani) este considerat de către tehnicianul său drept profesionistul desăvîrșit. "E un caracter deosebit, cum rar găsești la noi în ţară. Sînt cel mai fericit că el joacă la Oradea și să dea Dumnezeu să-l ţină picioarele atîta timp cît eu voi antrena acolo. Are experienţă, iar tactica mea de joc îl va include tot timpul pe Roti", a motivat Moldovan.

MEDIACOM '95
_comunicăliber<<
gratuit*
RC 815 PRO
SAGEM
oricum ai privi este
cea mai bună ofertă!

MEDIACOM: BUCUREȘTI: Bd. Ferdinand nr.99, Șoseaua Iancului, nr. 7, bl. 109 B, Calea Plevnei nr. 5-7, Calea Moșilor nr. 260, bl. 6; CONSTANŢA: Str. Lăpușneanu 76, bl. LE28B; DEVA: Bd. 1 Decembrie 1918, bl.8; CLUJ: Pţa. Unirii 17; TG. MUREȘ: Pţa Victoriei 31; TURNU MAGURELE: str. Independenţei bl D5, parter; SUCEAVA: Str. Ana Ipătescu 13; TIMIȘOARA: str. 16 Decembrie 1989 nr.55,ap12; BACĂU: Str.Unirii 2; BRAȘOV: Piaţa Sfatului 25; ARAD: Str. Closca 1; DW COMPUTER: Str. Libertăţii bl.K1 ALEXANDRIA; GLIAL TEAMEX: Str. Libertăţii 7, HUNEDOARA; MOBILCOM: Str.Basarabilor 17 SLATINA, Str.Piaţa Victoriei 35 CARACAL; POCAVISO: CRAIOVA: Str.Griviţa Roșie 5, Magazin Mercur Calea București, bl.P3; SKYTEL: ORADEA: Piaţa Unirii 8, Str.Cazaban 51; EUROLINE: Bd. București 6, BAIA MARE, Piaţa Libertăţii 10 SATU MARE, Str. Liviu Rebreanu 41 BISTRIŢA, Str. Memorandumului 26 CLUJ, Str. Nicolae Balcescu 16 SIBIU, Bd. Mihai Viteazul bl. H, ZALAU, Str. Tudor Vladimirescu, bl.V4 ALBA IULIA; VIDEONET MUSIC: Bd. Carol, nr. 46, Bl. A1B1, parter, Câmpina; FARES ROM: Str. Brailei 4, bl.H GALAŢI; TELSISTEM: Str.Marchian 3 AB BOTOȘANI; INCAS/BRIO: Str.Republicii 190 BÂRLAD; AMATEOS: Str. Costache Negri 62 IAȘI, Str. Eroilor bl.S1 HUȘI; CARNELSERV: Calea Călărași, bl.4 BRĂILA; INTEC COM: Bd. Revoluţiei TURNU SEVERIN, Bd.Unirii, Magazin Fotomuzica TG-JIU; JUNIOR: BUCUREȘTI: Șos. Olteniţei 140, Calea Moșilor 231, Bd. Regina Maria 1 RÂMNICU VÂLCEA, Bd. Independenţei 5 TÂRGOVIȘTE; MATELOT: Bd. Tomis 101 CONSTANŢA, Str. Ștefan Cel Mare 5, Bl. 18, Ap. 3 MANGALIA; MOBISHOP: BUCUREȘTI: Bd. Magheru 12-14, Calea Moșilor 298, Șos Colentina 12, Calea 13 Septembrie 101, Bd. Basarabiei 112, Bd. Alexandru Obregia 25, Bd. Drumul Taberei 32-34, Șos. Colentina 2 Magazin Bucur Obor, Bd. Alexandriei 14-16, Bd. Lujerului 1 complex SIR, Pţa. Unirii bl.U32 Magazin Electrice GIURGIU, GALAŢI:Str. Brăilei Tiglina 1, Str.1 Decembrie

*gratuit pentru conectare la abonamentele Dialog cu minute incluse. 159.000 lei cu TVA inclus pentru Dialog Inedit.

INTERVIU

"Batem Rapidul şi gata"

Sabin Ilie consideră că meciul cu echipa lui Viorel Hizo, programat în Ştefan cel Mare în etapa a doua a returului, poate fi decisiv în lupta pentru titlu

Eduard Apostol
Justin Gafiuc

După divorţul de Prunea şi plecările lui Mihalcea şi Năstase, lotul lui Dinamo s-a subţiat semnificativ la capitolul personaje, devenind mai degrabă un amalgam de tineri cu dorinţă de afirmare şi jucători aflaţi abia la primii paşi pe drumul construirii unei imagini de vedetă. Sabin Ilie a rămas printre puţinele nume consacrate din trupa "cîinilor", fiind adoptat repede de suporteri, în ciuda trecutului său cu adînci rădăcini steliste.

PRO Sabine, în pregătiri s-a mizat mult în atac pe cuplul Drăgan - Niculescu. Ţi-e teamă că, deşi nu mai e Mihalcea, ai putea să ratezi totuşi un post de titular?

În perioada aceasta se verifică tot felul de formule de joc, dar n-am simţit că aş fi scos din calcule. Din contră, la turneul din Bulgaria am jucat din primul minut meci de meci, dar e adevărat că acolo n-am prins nişte partide prea bune. Nici n-a fost tot lotul, pentru că opt inşi erau la echipele naţionale, iar asta a contat la întîlnirile disputate la Albena.

PRO Apropo, Bălţoi a spus că ar prefera să joace alături de tine în ofensivă.

A băgat puţin în ele, că e prietenul meu! Glumesc! Realitatea e că am evoluat împreună de multe ori în "amicalele" disputate pînă acum şi ne-am înţeles bine. Bălţoi are în faţă tot viitorul şi ştiu că a fost şi golgeterul satelitului nostru din Cîmpina.

Pronostic: 3-1 cu Steaua

PRO Sezonul va începe pe 2 martie cu partida de Supercupă, în care veţi întîlni Steaua. În toamnă, ai dat pronosticul exact la meciul direct, 2-0 pentru "cîini", acum ce mizezi?

Vom învinge cu 3-1, însă nu ştiu cine va marca. Îmi doresc enorm un gol împotriva Stelei, dar vreau şi mai mult titlul de campion şi Cupa României cu Dinamo.

PRO Se vorbeşte că Dinamo nu va aborda la turaţie maximă Supercupa şi se va menaja pentru întîlnirea din prima etapă de la Piatra Neamţ.

Nici nu se pune problema! E în joc un trofeu pe care nu ne permitem să-l tratăm cu superficialitate. Trebuie să-i respectăm pe suporteri şi culorile clubului.

PRO Cine este principala contracandidată la titlu?

Rapidul. S-a întărit cu Stelea şi Dennis Şerban, fotbalişti experimentaţi. Giuleştenii ne vor pune cele mai mari probleme, aşa că, dacă vom reuşi să trecem de ei în etapa a doua a returului, sîntem campioni sută la sută. Nici Steaua n-ar fi de neglijat.

"Am pierdut fiindcă m-aprind repede"

PRO Sabine, îţi simţi în vreun fel ameninţată poziţia de la club, avînd în vedere salariul mare şi comportamentul tău mai rebel din cauza căruia ai şi fost retrogradat o etapă la Poiana?

Foto: CRISTI PREDA

Amendă de 5.000 $

Înainte de plecarea în turneul din Turcia, Sabin Ilie a intrat în vizorul conducerii administrative, care, aproape sigur, va decide amendarea jucătorului cu 5.000 de dolari! Directorul sportiv Constantin Dănilescu a întocmit un raport împotriva lui Sabin, propunînd sancţionarea lui financiară pentru atitudine necorespunzătoare, fără să fie însă precizat, se pare, motivul concret al demersului. Jucătorul a evitat ieri să comenteze pe marginea acestui subiect.

Am vorbit şi cu Cristi Borcea, şi cu Ion Marin. De la nici unul n-am înţeles că s-ar pune problema despărţirii, cum s-a scris prin presă. Discuţii sînt peste tot în lume, dar asta nu înseamnă că trăim în tensiune permanentă şi sîntem certaţi. Eu mă înţeleg foarte bine cu antrenorul, cu colegii, deci, din punctul meu de vedere, nu sînt motive de îngrijorare.

PRO Ai avut, totuşi, de pierdut de-a lungul carierei din pricina faptului că te aprinzi repede?

De multe ori! Aşa sîntem noi, oltenii, mai aprigi, dar uneori mi-a prins şi bine. Am avut de suferit la Cottbus, cînd antrenorul a vrut să mă bage pe teren, însă eu am greşit şi am refuzat. În schimb, cred că am cîştigat pe vremea cînd eram la Steaua şi, după ce am debutat, am prins imediat echipa şi nu m-a mai scos nimeni din teren.

Îşi apără fratele

PRO Ai evitat să o spui, dar ai fost evident nemulţumit de absenţa de la acţiunile echipei naţionale din Portugalia şi Franţa. De ce crezi că n-ai apărut printre convocaţi?

Nu ştiu. Nea Puiu a spus înainte de plecarea în Portugalia că ne cunoaşte bine pe mine şi pe Sabău, explicînd că acţiunea de acolo are drept scop verificarea unor jucători mai noi, pe care nu-i ştia. Mi s-a părut ciudat că şi la partida cu Franţa a fost chemat doar Lobonţ de la Dinamo, care, pînă una, alta, e echipa de pe primul loc.

PRO Ce-ai zice de un cuplu Adi Ilie - Sabin Ilie la prima reprezentativă?

Nu e nici o şansă acum, deşi e visul meu să evoluez alături de frate-miu la echipa naţională. Dacă voi cîştiga însă titlul cu Dinamo, cred că lucrurile se vor schimba.

PRO Adrian a jucat slab cu Franţa şi a părut plictisit de echipa naţională.

Într-adevăr, Adi a prins o zi slabă, dar evoluţia sa a fost influenţată poate şi de faptul că nu prea mai joacă la Valencia. Totuşi, eu ştiu că vine mereu cu plăcere la prima reprezentativă, nu se pune problema să fie plictisit. Adi poate fi liderul echipei naţionale.

CAZUL SÎNMĂRTEAN

Scurtcircuit financiar

Dinamo ar dori să-l ia gratis pînă la vară pe mijlocaşul bistriţean, dar Gloria nu e de acord cu această soluţie

Eduard Apostol
Justin Gafiuc

Venirea internaţionalului de tineret Lucian Sînmărtean (foto) la echipa din Ştefan cel Mare este o problemă încă nerezolvată din cauza neînţelegerilor de ordin financiar apărute între părţi. Deşi s-ar fi gîndit să încaseze o sumă mai mare încă din prima fază a tranzacţiei, Gloria Bistriţa ar accepta, se pare, pînă la urmă şi numai 100.000 de dolari, plus procent la revînzare, pentru a-i acorda imediat dezlegarea lui Sînmărtean, doar că Dinamo ar agrea o altă variantă. Conducerea liderului ar fi propus să-l ia gratis pe mijlocaşul de 22 de ani pînă la vară, gîndindu-se să procedeze la o negociere cu Gloria pe marginea împărţirii banilor care s-ar primi de pe urma unui eventual transfer în străinătate, posibil de înfăptuit chiar la finalul actualului sezon. Concret, jumătate din sumă ar intra automat în conturile firmei luxemburgheze care deţine 50% din drepturile de proprietate asupra fotbalistului şi în umbra căreia se spune că stă impresarul Giovanni Becali, iar restul s-ar distribui în felul următor: 30% pentru Dinamo şi 20% pentru Bistriţa. Apreciind însă că n-ar fi o afacere profitabilă pentru club, preşedintele Gloriei, Jean Pădureanu, ar fi respins din start această combinaţie. Cu toate că a evitat să rostească cifre, directorul executiv al "cîinilor", Cristi Borcea, a admis la rîndul său că "am discutat despre Sînmărtean, dar n-am căzut de acord în privinţa preţului".

"CÎINII" I-AU CERUT AUTOGRAFE LUI FATIH TERIM

Fostul antrenor al lui Galatasaray şi al lui AC Milan, Fatih Terim, şi-a petrecut week-endul la Hotelul "Magic Life", la care sînt cazaţi şi jucătorii dinamovişti pe durata stagiului din Antalya. Văzîndu-l în holul stabilimentului de cinci stele pe tehnicianul turc, mai mulţi fotbalişti ai alb-roşiilor i-au solicitat acestuia autografe. Terim s-a întreţinut preţ de cîteva secunde şi cu antrenorul Ion Marin, întrebîndu-l pe român de situaţia actuală a lui Gică Hagi, "Împăratul" avîndu-l pe acesta din urmă elev la Galatasaray. Totodată, aflînd că Dinamo este liderul campionatului român, tehnicianul le-a urat "cîinilor" să cîştige titlul.

Distribuitor Autorizat dialog

Ai intrat în luna reducerilor!

Vino acum la magazinele GlobalNET şi poţi cumpăra aceste telefoane mobile la preţuri excepţionale.
Tot în această luna beneficiezi şi de reducere 50% la toată gama de accesorii GSM.
Şi nu uita să întrebi în magazine de oferta Dialog Free!

-50% REDUCERE LA ACCESORII GSM

Ce mai aştepţi?

TRIUM MARS 15$*
TRIUM COSMO 25$*
ALCATEL 311 35$*
NOKIA 3310 45$*

+2 luni abonament gratuit la Dialog**.

* preţul este valabil pentru abonamente cu minute incluse. Nu include TVA.
**a-4-a şi a-6-a luna.

internity comunicare naturală

GlobalNET www.globalnet.ro

Magazine GlobalNET Bucureşti: Bd. Ion Mihalache nr. 92, sector 1, tel: (01) 224 48 99, fax: (01) 224 42 71; Bd. Nicolae Bălcescu nr. 26, sector 1, tel: (01) 310 23 03, fax: (01) 310 23 13; Calea Moşilor nr. 306, sector 2, tel/fax: (01) 211 47 85; Bd. Ştefan cel Mare nr. 8, sector 2, tel/fax: (01) 212 24 80; Bd. Iuliu Maniu nr. 67, sector 6, tel/fax: (01) 434 18 21; Bd. Drumul Taberei nr. 94, bl. 519, parter, tel/fax: (01) 778 72 35; Bd. I.C. Brătianu nr. 29-33, intrare mag. COCOR, sector 3, tel: (01) 314 96 65, int. 106, 095 756 865; BACĂU - Str. Nicolae Bălcescu nr. 3, mag. Universal Luceafărul, parter, tel/fax: (034) 170 211; CONSTANŢA - Bd. Tomis nr. 60, tel/fax: (041) 553 213; IAŞI - Bd. Independenţei, B1-5, tel: (032) 222 930, fax: (032) 222 643; CLUJ-NAPOCA - Bd. Eroilor nr. 10, tel/fax: (064) 190 814; RAMNICU-VALCEA - Str. G-ral. Praporgescu nr. 10, Hotel Alutus, parter, tel/fax: (050) 735 473; PITEŞTI - Str. Victoriei nr. 28, bl. 88, parter, tel/fax: (048) 623 010; BRAŞOV - Bd. Nicolae Bălcescu nr. 62, mag. Universal Star, etaj 1, tel: 096 353 665, fax: 096 353 958; PLOIEŞTI - P-ţa. Victoriei nr. 3, bl. Unirea, parter, tel: (044) 141 823; TIMIŞOARA - Str. Alba Iulia nr. 1, tel: (056) 432 931

CONCURS

Mai poţi trimite şase plicuri în luna februarie

În această lună concursul porneşte de la zero. Pentru cele 1001 premii care se vor acorda la a doua tragere la sorţi (5 martie) trebuie trimise numai taloanele publicate de ProSport în februarie

Din 2002 premii au mai rămas jumătate

1	Dacia SupeRNova
3	calculatoare Pentium
5	frigidere
4	televizoare
8	seturi de cîte 4 cauciucuri
10	baterii auto
150	mingi de fotbal
5	premii a cîte un milion de lei
15	premii a cîte 300.000 lei
800	premii a cîte 200.000 lei

Prima etapă a concursului "2002 premii" s-a încheiat cu desemnarea primilor 1001 cîştigători.

Cea de-a doua parte a concursului "2002 premii" continuă în luna februarie. ProSport publică zilnic taloane a căror cheie sînt cifrele 2 şi 0. **Decupează 4 taloane astfel încît să formezi din cifre anul 2002 (două taloane cu cifra 2 şi două cu 0).** Completează datele tale personale pe cupon şi trimite plicul pe adresa **OP 31, CP 14, pînă pe data de 28 februarie (data poştei).**

La tragerea la sorţi, care va avea loc pe data de 5 martie, vor participa numai plicurile cu taloane publicate în februarie. Nu trimite cupoane decupate în ianuarie. **Decupînd zilnic un talon în luna februarie poţi trimite pentru concurs 6 plicuri.** Mai multe plicuri, mai multe şanse de cîştig. Pentru informaţii suplimentare sunaţi la (01) 205.22.54.

2002 PREMII

Cifra zilei 0

Nume ....
Prenume ....
Str. ....
Nr. ..... Bloc ..... Scara ..... Ap. ..... Sector ....
Localitate ....
Judeţ..
Nr. telefon ....

MONDEN

Misterele familiei Petrescu

La patru luni după ce ruptura dintre Dana şi Dan Petrescu părea iremediabilă, cei doi se arată hotărîţi să rămînă împreună. Dar a fost depăşită cu adevărat criza provocată de "episodul Radu Niculescu"?

Foto: ProSport

VREMEA CÎND ERAU JOVIALI. Dan şi Dana cu 6 ani în urmă, alături de prima lor fetiţă, Rebecca. Între timp Rebecca a crescut, are 8 ani şi merge la şcoală

Cristina Bold
Costin Ştucan

Pe 8 octombrie anul trecut, Dana Petrescu adeverea un zvon care circulase pe la colţuri ani de-a rîndul. Îl înşelase pe Dan, soţul său, cu un alt fotbalist, Radu Niculescu, iar căsnicia sa era în pragul colapsului. Mărturisirea femeii care s-a săturat de statutul "nevestei de fotbalist" a făcut valuri. Părinţii fostului internaţional român, în special tatăl său, colonelul Laurenţiu, au insistat atunci pe lîngă fiul lor să-şi refacă viaţa. Dan Petrescu era la rîndul lui dezamăgit de decizia soţiei de a face publică povestea, întrucît conveniseră ca amănuntele acestea să nu "transpire" niciodată.

Umbra lui Dan în Cotroceni

Timp de cîteva săptămîni, jucătorul lui Southampton a fost decis să divorţeze. Prieteni de-ai săi au confirmat chiar că soţii Petrescu pregătiseră dosarul de partaj, însă actele nu au fost depuse niciodată la Tribunalul Bucureşti. Ceea ce îi leagă pe cei doi e faptul că aproape toate bunurile familiei sînt trecute pe numele Danei, adevărata gestionară a averii fotbalistului.

Dana a avut şi ea o perioadă confuză. Deşi ulterior dezvăluirilor a mai fost văzută o dată în compania lui Radu Niculescu - în localul "Planters" de lîngă Piaţa Amzei, pe la mijlocul lunii octombrie -, ea s-a retras într-un con de umbră. La un moment dat, soţii Petrescu locuiau despărţiţi. Cu toate astea, la începutul lui noiembrie Dan a fost văzut tot mai des înnoptînd în casa Danei din cartierul Cotroceni. Folosit tot mai rar de antrenorul Gordon Strachan la Southampton, jucătorul a mărit ritmul vizitelor în ţară.

Dana s-a reîndrăgostit de Anglia

Confirmarea zvonului că soţii Petrescu s-au împăcat a venit dintr-o direcţie cu totul neaşteptată. La sfîrşitul lunii noiembrie, Dana Petrescu a rămas însărcinată. Peste exact două luni, la sfîrşitul lui ianuarie, după o serie de analize efectuate de Dana la clinica Medsana, cei doi au mers la Spitalul Municipal pentru interpretarea rezultatelor. Răspunsul doctorilor a fost că Dana nu poate duce sarcina din cauza unor probleme delicate. Chiar şi cu un tratament complex, şansele ca al treilea copil al familiei Petrescu să se nască erau infime. La momentul controlului, fătul nu împlinise încă două luni, iar doctorii nu şi-au putut da seama dacă era băiat sau fată. În cele din urmă, soţii Petrescu au decis că un avort este singura soluţie care asigura sănătatea Danei. Sîmbăta trecută, ea s-a alăturat soţului său în Anglia, făcîndu-i o vizită pe termen nedeterminat.

"A FOST UN CHIST OVARIAN"

Întrebată ieri despre problema sa medicală, Dana Petrescu a negat vehement că ar fi fost însărcinată. "E o bazaconie. De mai mult timp îmi tratez un chist ovarian. Am fost la Spitalul Municipal, însă doar pentru interpretarea unor ecografii", a declarat Dana. În plus, ea a precizat că, deşi a intenţionat să se despartă de Dan, nici unul dintre ei nu a făcut vreun pas pentru a începe acţiunea de divorţ. "Acum ne străduim amîndoi să ne refacem căsnicia".

RADU CEL FRUMOS. Eternă speranţă neîmplinită pe terenul de fotbal, Radu Niculescu a punctat decisiv pe terenul Danei Petrescu

Foto: ProSport

BREŞĂ

Mărturisirile Danei

În octombrie 2001, soţia fotbalistului a explicat, pentru ProSport, motivele pentru care l-a înşelat pe Dan şi de ce voia să se despartă de el

Dana Petrescu a mărturisit că, pe durata căsniciei sale cu Dan, a făcut lucruri de care nu e mîndră. "Nopţile din discoteci, felul în care flirtam cu alţi bărbaţi numai din dorinţa de a mă simţi femeie chiar şi după două naşteri...".

Iarna lui '89, cînd s-au cunoscut la Poiana Braşov, nunta care a urmat după trei ani, naşterea celor două fetiţe, Rebecca (8 ani) şi Chelsea (4 ani), sînt repere ale unei relaţii despre care glumele, legendele şi picanteriile şoptite la colţuri s-au ţinut lanţ. "Mi-am negat sensibilitatea, nevoile şi am încercat să mă conformez imaginii de femeie-pisicuţă îmbăcată frumos şi veşnic la dreapta soţului său", spune Dana. În timp ce ea se impunea ca o figură notorie a localurilor de lux din Bucureşti, Dan ţinea pagini în tabloidul britanic "The Sun". După Mondialul din '98, ziarul publica mărturia unei englezoaice care povestea cum, în timpul unei vacanţe în Cipru, Petrescu a abordat-o, jurîndu-se că e necăsătorit. Cînd a aflat adevărul, tipa l-a lăsat baltă după un preludiu fierbinte.

Marea ruptură între Dana şi Dan s-a produs cu 4 ani în urmă, cînd fotbalistul juca la Chelsea şi cîştiga peste 100.000 de dolari pe lună. Sportivul, convocat la "naţională", a preferat să nu se obosească înaintea unui meci important şi a ratat venirea pe lume a mezinei familiei. "Am născut singură, în Anglia", îşi aminteşte femeia.

În acea perioadă, Radu Niculescu, acum jucător la Galata, a intrat fulminant în viaţa Danei. După o curte asiduă, asalt cu telefoane şi buchete cu sute de trandafiri, Niculescu a marcat. "Legătura noastră a fost ca un fel de psihoterapie. Vorbeam mult şi, cel mai important, ne ascultam reciproc", povesteşte femeia. Vara trecută, după trei ani de psihoterapie, după două săptămîni în care a încercat în Thailanda practici budhiste şi după absolvirea unui curs de consiliere maritală, Dana i-a povestit soţului ei despre Radu. Era decisă să pună punct căsniciei sale. De un an, Dan locuia la Southampton, iar ea cu fetele, separat, la Londra. "El speră ca totul să revină la normal. Consideră escapadele mele ceva trecător", mărturisea Dana în toamnă. Ea se considera însă prea complicată pentru Petrescu.

Ce spunea Dana Petrescu în octombrie 2001

"M-a schimbat lumea lui Dan. Sub domnia banilor, totul se transformă într-o spoială"

"Îmi umpleam toată ziua făcînd pe secretara, menajera şi bucătăreasa unui soţ total absorbit de pasiunea vieţii lui, fotbalul"

"Maldărele de bani pe care le cîştiga nu erau aşa importante. Pînă la urmă, cît poţi cheltui? Eu aveam nevoie de un bărbat care să mă facă să mă simt importantă"

"Niculescu mă urmărea efectiv ca un căţeluş. Mă aştepta cu buchete de 100 de trandafiri în faţa blocului, îmi dădea telefoane şi îmi vorbea irezistibil"

"Mi-ar fi plăcut să văd că Dan şi Radu se iau de gulere şi se scutură unul pe altul. N-a fost să fie"

"Problema e una. Sînt prea complicată pentru Dan Petrescu"

"S-au rezolvat toate problemele dintre noi"

Dan Petrescu speră ca necazurile dintre el şi Dana să rămînă de domeniul trecutului

Dan, cum mai merge căsnicia ta?

Bine. S-au rezolvat toate problemele dintre noi şi sper să nu mai apară altele. Sîntem bine mersi în Anglia. Eu merg chiar acum la antrenament, iar Dana e acasă. O să ne întîlnim mai tîrziu în oraş.

PRO Ştim că Dana a trebuit să facă recent un avort...

Nu este adevărat!

Ce s-a întîmplat cu personajele poveştii din octombrie

DAN PETRESCU
- joacă din ce în ce mai rar la Southampton
- a venit foarte des în ţară, petrecîndu-şi timpul împreună cu Dana

DANA PETRESCU
- este studentă la Facultatea de Medicină din Bucureşti
- a trebuit să facă un avort

RADU NICULESCU
- s-a transferat la Galatasaray Istanbul

TREI PE O INSULĂ

Ca un fapt inedit, cei trei se vor afla astăzi cu toţii în Anglia. Dan şi Dana Petrescu sînt la Southampton, pe coasta de sud, în timp ce Radu Niculescu va fi cu Galatasaray la Liverpool, pentru meciul din Liga Campionilor. Distanţa dintre cele două oraşe este de 400 de kilometri.

VECTRA
OPEL

Atenţie, cad euro!

1.135 EURO DISCOUNT
PENTRU OPEL VECTRA

PREŢURILE ÎNCEP CU
13.045 EURO*

*Fără TVA; preţ CIP cu discount

DEALERI OPEL:

• Bacău, Opel GESARA, Tel: 034/15.75.05; • Braşov, Opel VICTORIA GLOBAL, Tel: 068/33.50.34, 068/33.50.33; • Bucureşti, Opel DI-BAS, Tel: 01/240.58.10, 01/240.58.67; Opel EREBUS, Tel: 01/222.34.81, 01/222.34.82; Opel GTT, Tel: 01/320.91.12; • Cluj Napoca, Opel ECOMAX, Tel: 064/43.84.87, 064/43.12.18; • Constanţa, Opel EXPOCAR, Tel: 041/69.42.11, 041/69.58.68; • Craiova, Opel RUCOM, Tel: 051/41.47.96, 051/43.13.77; • Iaşi, Opel GOLD & PLATIN, Tel: 032/22.50.79; • Oradea, Opel ANVELOCENTER SRL, Tel: 059/41.51.81, 059/41.11.45; • Târgu Mureş, Opel VICTORIA TOTAL, Tel: 065/16.79.86.

ITALIA

Superlative pentru români

Il Secolo XIX

***TUPEU.* Presa locală a spus despre Mihalcea că îi mai trebuie puţină fantezie în joc. "Atunci cînd o va avea, va căpăta şi mai mult curaj", a apreciat cotidianul "Il Secolo XIX"**

Il Secolo XIX

***RODAJ.* Vali Năstase spune că mai are nevoie de timp pînă să se acomodeze la noua sa formaţie şi să intre în ritm**

În urmă cu o săptămînă, erau criticaţi. Duminică, Vali Năstase a fost declarat cel mai bun jucător al lui Genoa, iar Mihalcea a primit şi el elogii din partea presei

Valentin Damian

Genoa a terminat la egalitate, 0-0, duminică în deplasare cu Messina. A fost cel de-al doilea meci al "grifonilor" în care au evoluat şi ultimele achiziţii, Vali Năstase şi Adrian Mihalcea, cea de-a treia, Marius Sava, intrînd spre finalul întîlnirii. Dacă la debutul cu Siena presa i-a criticat pe foştii dinamovişti, acum ziariştii italieni au avut numai cuvinte de laudă pentru ei. Năstase a fost declarat cel mai bun om al echipei, iar Mihalcea a primit şi el caracterizări favorabile. "Am jucat bine în faţa unui vulcan de stadion. 25.000 de oameni, stadion fără pistă şi un zgomot infernal. Antrenorul Edoardo Reja m-a pus să joc libero, iar la fazele fixe trebuia să am grijă de vîrful lor, unul Gabbri. Mare de tot", a povestit Năstase. "Cu puţin noroc puteam să batem. Am avut două ocazii, una dintre ele am ratat-o chiar eu. Am tras peste poartă. Oricum, s-a simţit un progres faţă de jocul cu Siena", a completat Mihalcea.

Cei doi au fost felicitaţi la sfîrşitul meciului de către preşedintele Dalla Costa. "Conducerea clubului a fost mulţumită de rezultat şi toată echipa a avut parte de cuvinte de laudă. Nu s-a sărbătorit nimic, că doar nu sîntem în România. Urmează un nou meci important duminica viitoare cu Ternana", a spus Năstase. La acest joc este anunţată prezenţa în teren din primul minut a lui Codrea şi a lui Marius Sava, ultimul profitînd de absenţa titularului Malago, suspendat din cauza cartonaşelor. Pînă atunci, cei trei români vor să se mute în noile locuinţe. "Ne-am găsit apartamente chiar lîngă Codrea într-o zonă rezidenţială. E frumos, cartierul e pe o colină. Sperăm să ne aducem şi nevestele în această săptămînă", a adăugat Mihalcea, care a rămas şoferul grupului. "Eu conduc maşina, asistat de ghidul Pierro. Cînd intrăm prin centru, îl las pe italian să conducă. Asta pînă mă obişnuiesc". Deşi încă n-au învăţat italiana, românii lui Genoa se descurcă chiar şi atunci cînd nu-l au lîngă ei pe Codrea. "Pierro pricepe ce vrem să-i spunem şi ne însoţeşte peste tot. Cînd nu ne găsim cuvintele, mai folosim şi mîinile. Asta am învăţat de la Giani Kiriţă, poliglot de meserie la Dinamo", a povestit, în glumă, Năstase.

PRESĂ

"Năstase a jucat perfect"

Presa din Genova a lăudat prestaţiile românilor din echipa "grifonilor". Cotidianul "Il Secolo XIX" a titrat "Năstase şi Giaccheta perfecţi". Ziarul italian a spus că fundaşul român a jucat excelent, notîndu-l cu 7, numai coechipierul său din linia defensivă, Giaccheta, a obţinut 7,5. "Năstase a dovedit săptămîna trecută că a fost doar emoţionat. În minutul 5 de prelungire al partidei, a salvat o minge periculoasă în faţa lui Gutierez. N-a greşit nici o intervenţie, impecabil în jocul aerian, nici o degajare greşită". Mihalcea a fost notat cu 6 de acelaşi cotidian. "A dovedit că are potenţial fizic şi se poate conta pe el. A fost încă timorat, dar se vede că are stofă de atacant", a apărut în "Il Secolo XIX". Marius Sava n-a primit nici o notă, intrînd pe teren în minutul 63. "N-a avut nimic de spus la debutul său", a fost comentariul aceluiaşi ziar.

SPORTING LISABONA

"Să fii lider este cel mai puternic drog"

Bölöni a revenit pe primul loc după o săptămînă, mărturisind că va continua să administreze această terapie

Daniel Scorpie

Bölöni n-a considerat o catastrofă pierderea primului loc, după remiza cu Gil Vicente. Ştia că întrecerea e lungă şi Boavista poate călca şi ea strîmb. Campioana a făcut-o etapa următoare, şi chiar în faţa aceluiaşi adversar, iar Sporting n-a aşteptat multe invitaţii ca să profite. S-a impus destul de greu (1-0) în meciul cu Farense şi a făcut din nou rocada mare. Fără Jardel, operat în secret la München de hernie inghinală, dar trecut pe lista rezervelor, "leii" au suferit mult la capitolul inspiraţie în condiţiile în care n-au contat nici pe Paulo Bento şi Pedro Barbosa, ambii suspendaţi. "N-am avut jumătate de echipă şi victoria e cu atît mai preţioasă. Să fii lider este cel mai puternic drog, pe care nu voi renunţa să-l administrez pînă nu ne vom atinge obiectivele", a declarat Bölöni.

Sporting l-a avut însă pe Joao Pinto (foto, dreapta), care a cîştigat meciul de unul singur. "A dat recital de lux în prima repriză. A marcat golul victoriei şi a compensat evoluţia palidă a colegilor", a remarcat "Record". Din nefericire pentru Bölöni, el a ieşit din teren accidentat după pauză şi meciul a redevenit cenuşiu. Preţul succesului s-a dovedit destul de scump, Loţi pierzînd alte două piese de bază, Cruz şi Quaresma. Dacă leziunile lor nu ridică semne mari de întrebare în privinţa recuperării, problema musculară a lui Joao Pinto pare mai serioasă. Bölöni merge însă mai departe.

GALATASARAY

Lucescu încă 2 ani

Antrenorul român va avea un salariu de 1,5 milioane de dolari pe sezon

Abdurrahim Albayrak, vicepreşedintele Galatei, a dezvăluit agenţiei Anatolia că Mircea Lucescu **(foto)** şi-a prelungit contractul pentru încă doi ani. "Deşi a primit oferte de la cîteva cluburi europene, Lucescu doreşte să rămînă la Istanbul. Are încredere în echipa pe care o antrenează şi şi-a propus să cîştige în acest sezon campionatul Turciei. În plus, atît el, cît şi noi am fost de acord să facem compromisuri", a afirmat Albayrak. Preşedintele Mehmet Cansun a confirmat înţelegerea, precizînd că, deşi Lucescu şi-a pus semnătura pe noul contract, la întoarcerea de la Liverpool o va face şi în faţa presei. Antrenorul român va avea un salariu de 1,5 milioane de dolari pe an, faţă de 1,25 pînă acum, beneficiind şi de o clauză care-i va permite să părăsească gruparea "Cim Bom" în cazul apariţiei unei oferte mai bune sau dacă vor apărea neînţelegeri cu conducerea, ştiut fiind că, în primăvară, la Galata vor avea loc alegeri pentru preşedinţie.

ROMÂNI

Miriuţă ca-n vremurile bune

Urmare a evoluţiei de excepţie din partida cu Hansa Rostock (3-0), cînd a oferit pasa decisivă la golurile 1 şi 3 ale Cottbusului, iar pe al doilea l-a marcat el însuşi, Vasile Miriuţă **(foto stînga)** a fost notat cu 1 (clasă mondială) în cotidianul "Bild". "Kicker" i-a apreciat evoluţia cu 1,5 şi l-a inclus, pentru prima oară în acest sezon, în echipa etapei. "Este un tip foarte sensibil. S-a consumat mult cîtă vreme situaţia lui contractuală a stat în cumpănă. Nu s-a putut concentra cîtuşi de puţin la joc, ba chiar voia să plece în momentul în care tribuna l-a fluierat. Am riscat, i-am prelungit angajamentul şi aţi văzut cum s-a prezentat. Ca-n vremurile sale bune", a declarat preşedintele lui Energie Cottbus, Dieter Krein.

EPA - Rompres

Două stele pentru Mara

Folosit în ultimele 11 minute ale partidei pierdute acasă de Alaves, 0-1 cu Betis, Bogdan Mara a avut oportunitatea egalării în secundele de final, dar şutul cu stîngul a fost respins de portarul Prats, cel mai bun om de pe teren. Deşi a jucat puţin, Mara a luat două stele în cotidianul "El Mundo Deportivo". "Adversarii au evoluat cu o mai mare agresivitate şi s-au concentrat mai bine", a explicat ex-dinamovistul.

Învinşi şi fără antrenor

Laurenţiu Roşu şi-ar fi putut salva antrenorul de la Numancia, Sanchez Duque, dacă ar fi egalat în minutul 40 al meciului cu Cordoba. A ratat însă, iar Numancia a pierdut cu 2-0 acasă, eşec urmat imediat de destituirea lui Sanchez. Roşu a jucat pe toată durata partidei, în timp ce coechipierul său Jean Barbu a intrat pe teren în minutul 46, cînd l-a înlocuit pe Marini. Într-o altă întîlnire, Lucian Marinescu a fost rezervă la Salamanca (0-2 pe teren propriu cu Ejido).

CUPA UEFA

Contra convocat, Ilie nu

O dată cu Liga Campionilor se reia şi Cupa UEFA. "Optimile" întrecerii programează astăzi două întîlniri, Roda Kerkrade - AC Milan şi FC Valencia - Servette Geneva, ambele de la ora 19:00. Printre cei 21 de jucători reţinuţi în efectiv de antrenorul milanez Carlo Ancelotti se numără şi Cosmin Contra. Fundaşul român urmează să fie titularizat, mai ales că danezul Helveg e accidentat, meciul fiind televizat în direct pe RAI DUE. În schimb, Adrian Ilie nu a fost convocat la Valencia pentru disputa cu elveţienii de la Servette.

SPANIA / INCIDENT

Balici s-a dat lovit

Supărat că nu-i titular, internaţionalul bosniac a plecat fără acord din lotul lui Rayo chiar înaintea meciului cu Tenerife, pretextînd apoi că e deranjat la stomac

Constantin Popescu

Elvir Balici şi-a dat în petic peste tot pe unde a evoluat. La Fenerbahce internaţionalul bosniac a fost exclus din lot după o escapadă nocturnă la o discotecă din Istanbul cu nimeni alta decît fata antrenorului său, Mustafa Denizli. La Real Madrid nu şi-a putut stăpîni nervii şi l-a insultat pe antrenorul Del Bosque, deoarece acesta nu l-a mai băgat deloc în seamă după ce l-a descoperit că-şi petrecea adesea serile în baruri. Seria continuă la Rayo, unde atacantul viitoarei adversare a echipei României în eliminatoriile CE 2004 a dat cu tifla colegilor şi antrenorilor.

Episodul s-a petrecut duminică. În ton cu coechipierii săi, Balici s-a prezentat în cantonament dimineaţa. Spre prînz, antrenorul Gregorio Manzano a anunţat combatanţii pentru meciul de seara cu Tenerife. Cînd a auzit că nu se află în prima garnitură, Elvir s-a înnegrit la faţă. Nici nu a stat pe gînduri. Decît rezervă, mai bine deloc. Şi, fără să înştiinţeze pe cineva, a plecat acasă. Mai erau doar 20 de minute pînă cînd autocarul grupării madrilene avea să transporte echipa la stadion. Nimeni nu a băgat însă de seamă că Balici lipseşte. Abia la vestiare a observat Manzano. A întrebat dacă ştie cineva unde e bosniacul, dar toţi au ridicat din umăr. Antrenorul l-a sunat cînd Elvir ajunsese deja acasă. A inventat repede o scuză, că se simte rău şi e deranjat la stomac, de aceea a plecat în grabă. Manzano a trebuit să accepte explicaţia şi l-a chemat de urgenţă în loc pe Ivan Iglesias, care, ştiind că nu-i convocat, se găsea în tribună!

Că motivul invocat de Balici nu a constituit decît un pretext, s-a dovedit repede. Probabil plictisit acasă, bosniacul s-a dus în timpul reprizei secunde la stadion, unde a apărut senin şi surîzător, fără nici un simptom de suferinţă. Manzano a înţeles tertipul şi i-a solicitat ieri medicului lui Rayo să-i facă un control lui Elvir, pe care-l paşte o amendă consistentă.

BOLICI, ÎN ANTITEZĂ

În timp ce Balici face nazuri, conaţionalul şi, totodată, colegul său Elvir Bolici îşi vede serios de treabă şi marchează goluri importante. Devenit unul dintre pilonii ascensiunii din ultima vreme a lui Rayo, "vîrful" bosniac a semnat victoria din duelul cu Tenerife, 2-0. "Splendidul Bolici, iar decisiv", a scris presa iberică despre Elvir, golgeterul formaţiei madrilene cu 9 reuşite. Cele două de duminică au ajutat un jucător la Pronosportul spaniol ("Quiniela") să cîştige 4,7 milioane de dolari, a treia sumă ca importanţă din istoria concursului.

Gulliver / Allsport

***RĂZVRĂTITUL.* Împrumutat de la Real Madrid, Elvir Balici (dreapta) a dovedit şi la Rayo Vallecano că rămîne un rebel intratabil**

DIVERSE

ITALIA - Etapa a 23-a, ultimul meci

Lazio - Chievo 1-1

(S. Inzaghi 76 - Legrottaglie 85)

Clasament: 1. Juventus 47p, 2. Inter 46p, 3. AS Roma 46p... 6. AC Milan 35p, 7. Verona 32p... 12. Piacenza 27p.

SPANIA - Etapa a 26-a

Alaves - Betis 0-1
(Capi 41)

Zaragoza - Mallorca 1-0
(Acuna 56)

FC Sevilla - Real Sociedad 0-1
(De Paula 69)

Rayo Vallecano - Tenerife 2-0
(Bolici 70, 85)

Osasuna - Español 1-1
(Sabino 68 - Tamudo 16)

Las Palmas - Valladolid 1-1
(Orlando 64 - Fernando Sales 50)

Celta - Malaga 0-0

Meciurile Barcelona - La Coruña (3-2), Bilbao - Real Madrid (2-1) şi Villarreal - Valencia (1-1) s-au disputat sîmbătă.

CLASAMENT

1	Valencia	44p	(30-22)
2	Real Madrid	43p	(49-30)
3	Barcelona	43p	(42-23)
4	Celta Vigo	42p	(42-27)
5	Betis Sevilla	42p	(27-22)
6	Athletic Bilbao	42p	(37-36)
7	La Coruña	41p	(39-33)
8	Alaves	39p	(24-23)
9	Valladolid	36p	(28-39)
10	FC Sevilla	35p	(39-30)
11	Español	34p	(31-39)
12	Osasuna	33p	(23-28)
13	Villarreal	32p	(28-30)
14	Malaga	32p	(28-30)
15	Zaragoza	32p	(26-37)
16	Las Palmas	30p	(25-28)
17	Real Sociedad	28p	(32-38)
18	Mallorca	27p	(28-32)
19	Rayo Vallecano	27p	(32-42)
20	Tenerife	24p	(18-37)

Segunda Division

Etapa a 28-a: Albacete - Xerez 3-0, Badajoz - Elche 1-3, Eibar - Santander 2-2, Numancia - Cordoba 0-2, Ferrol - Extremadura 2-0, Salamanca - Ejido 0-2, Gijon - Murcia 0-1, Jaen - Burgos 0-0, Leganes - Oviedo 1-3, Levante - Tarragona 2-2, Huelva - Atletico 1-3.

Clasament: 1. Atletico 59p, 2. Xerez 49p, 3. Oviedo 44p... 13. Salamanca 36p... 19. Numancia 30p.

ANGLIA - Cupă, optimi de finală

NEWCASTLE - Manchester City 1-0

(Solano 58)

Newcastle s-a calificat în "sferturile" competiţiei, care se vor desfăşura după următorul program: Newcastle - Arsenal, Tottenham - Chelsea, WBA (D2) - Fulham, Middlesbrough - Crewe (D2) sau Everton (9-10 martie).

FRANŢA - Etapa a 26-a, ultimul meci

Olympique Lyon - Paris SG 3-0

(Dehu 62 autogol, Anderson 74, Juninho 85)

Clasament: 1. Lens 52p, 2. Lyon 50p, 3. Auxerre 45p...10. Monaco 32p... 13. Nantes 29p.

BELGIA

Etapa a 23-a, ultimul meci: FC Bruges - Anderlecht 1-0

Clasament: 1. FC Bruges 52p, 2. Genk 47p, 3. Anderlecht 45p... 6. Standard 41p... 13. Molenbeek 25p.

PORTUGALIA

Etapa a 23-a: Varzim - Alverca 1-0, Pacos Ferreira - Guimaraes 0-0, Salgueiros - Beira Mar 1-1, Santa Clara - Braga 1-0, Sporting - Farense 1-0, Benfica - Belenenses 2-1. Meciul Maritimo - Leiria s-a disputat aseară.

Clasament: 1. Sporting 50p, 2. Boavista 49p, 3. FC Porto 45p.

CONCURS

DIVIZIA MONDIALĂ

Participă la Campionatul Mondial!

Carmen Năescu

Poţi pune într-un plic taloane şi Yeni pentru mai multe echipe. Înscrie-te în concurs şi vei concura la primul Mondial al mileniului!

Formula de joc este 1 portar - 5 fundaşi - 3 mijlocaşi - 2 atacanţi. Tu eşti antrenorul, ProSport va fi arbitrul. Concursul va fi interactiv. Componenţa echipei o poţi schimba în grupe, optimi, sferturi, semifinale şi înaintea finalei. După fiecare meci echipa ta va strînge puncte. Premiile pentru care te baţi sînt în valoare de 140.000.000 de lei.

Pentru a înscrie în joc o singură echipă decupează 10 milioane de Yeni CM şi un talon de înscriere (poţi înregistra în joc maximum 20 de echipe). Zilnic în ProSport apar Yenii CM, iar talonul de înscriere (cuprinde datele personale) este publicat o dată pe săptămînă. Talonul de înscriere trebuie completat obligatoriu în toate căsuţele. În căsuţa în dreptul căreia scrie codul echipei antrenorul îşi va numerota fiecare echipă începînd cu 01, 02..., pînă la 20, numărul maxim de formaţii admise pentru un singur antrenor. Plicurile trebuie expediate pe adresa OP 31, CP 15, Bucureşti, pînă pe data de 14 aprilie. Antrenorii care trimit Yenii şi taloanele sînt înscrişi în baza de date a concursului, iar în luna mai, cînd vom publica lotul de jucători şi preţurile acestora, ei vor putea să-şi înregistreze echipele prin Internet şi prin Telefonul automat. Antrenorii care nu au acces la Internet sau la telefon se pot înscrie cu ajutorul formularelor ce vor fi publicate în ProSport în aprilie şi în mai. Pentru informaţii suplimentare sunaţi la **(01) 205. 22. 54**

Pentru a înscrie o singură echipă în Divizia Mondială ai nevoie de 10.000.000 de Yeni CM. O dată pe săptămînă, alături de Yenul CM vei avea talonul de înscriere cu datele tale personale. Pune într-un plic 10.000.000 de Yeni CM şi un talon de înscriere completat pentru fiecare echipă pe care vrei să o înscrii în joc! Trimite plicul la OP 31, CP 15, Bucureşti!

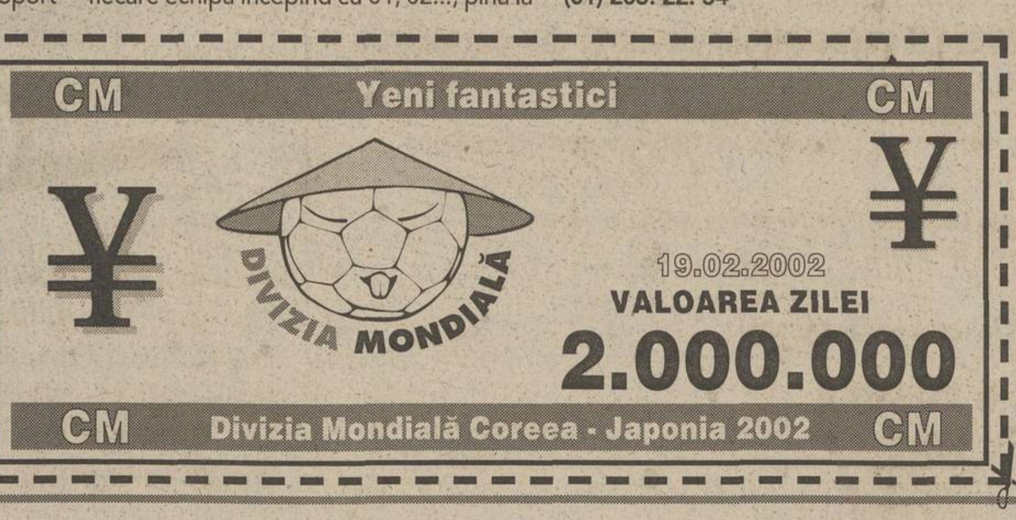

neli voyages

Bucureşti, Bulevardul Nicolae Titulescu 18,
Fax: 401 222 1433
E-mail: neli@moon.ro

te invită la Istanbul, pe 26 februarie 2002, pentru meciul din Liga Campionilor

GALATASARAY - LIVERPOOL

Vino alături de Mircea Lucescu şi vei trăi meciul calificării, într-o atmosferă cum n-ai mai văzut! În plus, vei intra la antrenamentul oficial al Galatei şi vei putea cîştiga, prin tragere la sorţi, un tricou original Cim-Bom-Bom!

Înscrie-te pînă la 19 februarie la telefoanele:
222 15 11; 222 15 12

www.zonaX.ro
S-AU INTORS OLTENCELE!
051.892 666
OLTENCE FIERBINTI
Numai 15000 lei/minut!
051.89 29 69
97.000 lei/min
INTERZIS MINORILOR

FOTBAL FĂRĂ EGAL!
Juventus - La Coruna
Marți, ora 21:30,
in direct la ProTV
PRO TV
e tot ce vrei
Liverpool - Galatasaray
Miercuri, ora 21:30,
in direct la ProTV
UEFA CHAMPIONS LEAGUE
UEFA CHAMPIONS LEAGUE

Grupa D ▸ JUVENTUS TORINO - LA CORUNA

Reîncepe spectacolul

CUPLU FANTASTIC. Del Piero (stînga) și Trezeguet (centru) au creat panică în careul lui Arsenal la meciul din decembrie. Molina e avertizat deja asupra forței atacanților "bianconeri"

Grupa C

Real Madrid - FC Porto

Stadion: Santiago Bernabeu
Arbitru: Markus Merk (Germania)
Absenţi: Raul (accidentat) - nimeni

Echipe probabile

REAL: Casillas - Salgado, Hierro, Pavon, Roberto Carlos - Figo, Makelele, Helguera, Zidane - Munitis, Morientes. **Antr.** V. Del Bosque

PORTO: Paulo Santos - Ibarra, Carvalho, Andrade, Mario Silva - Soderstrom, Paredes, Deco, Capucho - Clayton, Pena. **Antr.** J. Mourinho

Sparta Praga - Panathinaikos

Stadion: Letna
Arbitru: Stuart Dougal (Scoţia)
Absenţi: Grygera, Syonko (accidentaţi) - nimeni

Echipe probabile

SPARTA: Cech - Flachbart, Hubscmann, Novotny, Labant - Papousek, Hasek, Jarosik, Michalik - Kincl, Harting. **Antr.** J. Hrebik

PANATHINAIKOS: Nikopolidis - Seitaridis, Kirgiakos, Henriksen, Goumas, Jarni - Michaelsen, Paulo Sousa, Basinas - Olisadebe, Vlaovici. **Antr.** S. Markarian

Clasament

1 Real	2	2	0	0	6-2	6
2 Sparta	2	1	0	1	3-3	3
3 FC Porto	2	0	1	1	0-1	1
4 Panathinaikos	2	0	1	1	0-3	1

Etapa viitoare (27 februarie): Panathinaikos - Sparta Praga, FC Porto - Real Madrid

Liderul Seriei A încearcă să-și extindă dominația și în Europa, într-un duel de clasă cu echipa învinsă sîmbătă de Barcelona

Daniel Scorpie

Liga Campionilor revine în forţă după pauza hibernală şi promite un show de calitate pe "Delle Alpi" în prima etapă din 2002. Juventus contra Deportivo sau marele duel tactic între Marcello Lippi şi Javier Irureta. Liderul la zi în Serie A vrea să confirme momentul bun din campionat şi să facă uitat eşecul de la Londra. Antrenorul torinezilor şi-a studiat în cele mai mici detalii adversarul şi îi va acorda maximă atenţie lui Tristan, considerat principalul pericol. "Mi-e frică de Deportivo pentru că e o echipă tehnică", a mărturisit portarul Buffon. Lippi va miza pe aceeaşi formulă victorioasă folosită sîmbătă, cu Fiorentina, cu excepţia lui Nedved, suspendat. Mijlocaşul ceh va fi înlocuit de Antonio Conte, care debutează în ediţia actuală a Ligii. Lovit la gleznă, Trezeguet a părăsit antrenamentul de ieri după numai cîteva minute, dar el va fi recuperat. Nu este şi cazul lui Montero, Tudor, Salas şi Amoruso, care mai au de aşteptat pînă să reintre.

De partea cealaltă, Irureta a anunţat unele modificări faţă de echipa folosită în derbyul cu Barcelona, care i-ar putea ameninţa planurile lui Lippi. Tehnicianul formaţiei galiciene se gîndeşte să mizeze pe forţe proaspete şi să-i titularizeze pe Makaay şi Djalminha, în locul lui Tristan şi Valeron. Marea sa îngrijorare este legată de refacerea lui Victor, accidentat la adductori, şi de modul cum va reuşi să-i anihileze pe Trezeguet şi Del Piero. "Am încasat prea uşor 3 goluri la Barcelona şi sper ca aceste gafe să nu se repete la Torino. Nu-i vom oferi lui Juventus atîtea ocazii să marcheze", a avertizat Irureta. În această "grupă a morţii" se poate întîmpla însă orice, iar Depor a oferit nu o dată surprize.

Grupa D

Bayer Leverkusen - Arsenal Londra

Stadion: BayArena
Arbitru: Alain Sars (Franţa)
Absenţi: Ramelow, Sebescen (accidentaţi) - Keown, Adams, Upson, A. Cole (accidentaţi), Lujnîi (suspendat)

Echipe probabile

BAYER: Butt - Zivkovici, Lucio, Nowotny, Placente - Schneider, Ballack, Basturk, Ze Roberto - Kirsten, Neuville. **Antr.** K. Toppmoller

ARSENAL: Wright - Dixon, Grimandi, Campbell, Van Bronckhorst - Parlour, Vieira, Ljunberg, Pires - Henry, Wiltord. **Antr.** A. Wenger

Juventus - La Coruña

ProTV, în direct - ora 21:30

Stadion: Delle Alpi
Arbitru: Hugh Dallas
Absenţi: Nedved (suspendat) - nimeni

Echipe probabile

JUVENTUS: Buffon - Thuram, Iuliano, Ferrara, Pessotto - Zambrotta, Tacchinardi, Davids, Conte - Trezeguet, Del Piero. **Antr.** M. Lippi

DEPORTIVO: Molina - Scaloni, Naybet, Cesar, Romero - Victor, Mauro Silva, Valeron, Duscher, Amavisca - Makaay. **Antr.** J. Irureta

Clasament

1 Juventus	2	1	0	1	5-3	3
2 Arsenal	2	1	0	1	3-3	3
3 Leverkusen	2	1	0	1	3-4	3
4 La Coruña	2	1	0	1	2-3	3

Etapa viitoare (27 februarie): Arsenal - Leverkusen, La Coruña - Juventus

ROMÂNI

Doar "Luce" și Moldovan

Aurelian Botezatu

Cînd s-a pus în mişcare ediţia 2001-2002 a Ligii, la start s-au aliniat 5 români. De fapt un antrenor, Mircea Lucescu, la cîrma lui Galatasaray, şi 4 jucători, respectiv Viorel Moldovan (Nantes), Alin Stoica (Anderlecht), Florin Cernat şi Tiberiu Ghioane, ambii în tricoul lui Dinamo Kiev. Campioana Ucrainei eliminase în turul 2 preliminar al competiţiei pe Steaua, victorie cu 4-2 în Ghencea şi 1-1 în retur. La finalul primei faze a grupelor, Stoica, Cernat şi Ghioane şi-au luat la revedere nu doar de la Ligă, ci şi de la Cupa UEFA, la care ar fi avut acces dacă echipele lor s-ar fi clasat pe locul trei în grupe. Singurii calificaţi în faza secundă, Moldovan **(foto)** şi Lucescu au continuat întrecerea în mod diferit. FC Nantes a pierdut ambele partide disputate, iar Moldogol, abia revenit după o accidentare suferită chiar în debutul sezonului, n-a putut schimba nimic în finalul întîlnirii cu Bayern (0-1). În schimb, "Il Luce" a făcut pînă acum o figură frumoasă cu Galatasaray, într-o grupă B de foc. După 1-1 cu AS Roma, pe teren propriu, a trecut de puţin pe lîngă victorie în confruntarea de la Barcelona (2-2). Începînd din această iarnă, el se bazează şi pe serviciile lui Radu Niculescu, dar este puţin probabil ca ex-bancarul, restanţier la pregătire fizică, să fie aruncat în luptă în duelurile cu FC Liverpool.

TELEVIZĂRI

Totul pe ProTV

Aurelian Botezatu

Începînd din această seară, ProTV îşi reia seria transmisiilor din competiţia intercluburi numărul unu a Europei. În transmisie directă, de la 21:30, duelul Juventus - La Coruna. Noutatea este că ambele meciuri ale săptămînii vor fi transmise de Pro TV şi nu ca pînă acum, cînd confruntările programate marţea se puteau vedea pe "Acasă". Mîine seară, cu ocazia meciului pe care-l va susţine în deplasare la Liverpool, Galatasaray revine în prim-plan, returul din 26 februarie, de la Istanbul, putînd fi de asemenea văzut live. După care, eventualele apariţii pe micrul ecran ale echipei lui Mircea Lucescu vor fi decise funcţie de rezultate. Altfel, ca şi pînă acum, transmisiile în direct vor fi urmate de rezumatele tuturor partidelor jucate în seara respectivă. Champions League mai poate fi urmărită live la RTL şi Star TV. Dar numai miercurea.

REAL MADRID E FAVORITĂ

Pentru casa de pariuri britanică "William Hill", marea favorită la cîştigarea ediţiei în curs a Ligii este Real Madrid. Echipei lui Vicente Del Bosque i s-a stabilit o cotă de 3,25 şi este urmată de Manchester United (4,50), Bayern Munchen (8,00), actuala deţinătoare a trofeului, şi de Juventus (8,00). Galatasaray, formaţia antrenată de Mircea Lucescu, are o cotă de 51,00 şi este plasată pe poziţia a 12-a, înaintea lui Panathinaikos, FC Porto, Boavista şi FC Nantes. "Canarii" lui Viorel Moldovan, cotă 201.00, sînt ultimii.

Cei care au mers mai departe în cupele europene

JOHNNIE WALKER.

Fotbal în extaz

O nălucă strecurată printre adversari năuciţi. Pletele blonde le flutură prin faţa ochilor, doar cîteva secunde. Apărătorii nu mai au vreme să reacţioneze. Mingea se zbate deja în plasă. Caniggia s-a întors. Are 35 de ani şi nimic nu s-a schimbat în jocul său, la fel de dinamic ca altădată. E vedetă la Rangers, a revenit la "naţionala" Argentinei după patru ani. Dar acesta este piscul unei cariere, pe care s-a căţărat iarăşi ca un nebun. Între succese, căderea a fost însă dramatică. În 1993, cînd ajunsese la AS Roma şi steaua lui Claudio era în ascensiune, s-a descoperit pasiunea sa pentru cocaină şi a fost suspendat 13 luni. De atunci, nimic nu a mai mers ca pe vremuri, deşi s-a reîntîlnit cu Maradona, la Boca Juniors, în 1996. A apărut din nou pe coperţile ziarelor, celebrînd golurile prin săruturi prelungi cu "El Pibe d'Oro", spre stupefacţia unui stadion întreg. S-a retras Maradona, a urmat renaşterea lui Caniggia. Atalanta, FC Dundee, Rangers, "naţionala" Argentinei şi, probabil, Mondialul asiatic.

PROGRAMUL MECIURILOR VIITOARE

Etapa a 3-a:	19/20 februarie
Etapa a 4-a:	26/27 februarie
Etapa a 5-a:	12/13 martie
Etapa a 6-a:	19/20 martie
Sferturi de finală:	2/3 şi 9/10 aprilie
Semifinale:	23/24 aprilie şi 30 aprilie/1 mai
Finala:	15 mai, Glasgow, "Hampden Park"

Traseul actualei ediţii

Prima fază a grupelor

GRUPA A

Lokomotiv Moscova - Anderlecht 1-1
AS Roma - Real Madrid 1-2
Real Madrid - Lokomotiv Moscova ...4-0
Anderlecht - AS Roma 0-0
AS Roma - Lokomotiv Moscova 2-1
Real Madrid - Anderlecht 4-1
Lokomotiv Moscova - AS Roma 0-1
Anderlecht - Real Madrid 0-2
Anderlecht - Lokomotiv Moscova 1-5
Real Madrid - AS Roma 1-1
Lokomotiv Moscova - Real Madrid ...2-0
AS Roma - Anderlecht 1-1

Clasament final

1 REAL	6	4	1	1	13-5	13
2 AS ROMA	6	2	3	1	6-5	9
3 Lokomotiv Moscova	6	2	1	3	9-9	7
4 Anderlecht	6	0	3	3	4-13	3

Real şi AS Roma s-au calificat pentru faza următoare a competiţiei. Lokomotiv Moscova a intrat pe tabloul turului 3 în Cupa UEFA.

GRUPA B

FC Liverpool - Boavista Porto 1-1
Dinamo Kiev - Borussia Dortmund ...2-2
Borussia Dortmund - FC Liverpool ...0-0
Boavista Porto - Dinamo Kiev 3-1
Boavista Porto - Borussia Dortmund .2-1
FC Liverpool - Dinamo Kiev 1-0
Borussia Dortmund - Boavista Porto .2-1
Dinamo Kiev - FC Liverpool 1-2
Boavista Porto - FC Liverpool 1-1
Borussia Dortmund - Dinamo Kiev ...1-0
FC Liverpool - Borussia Dortmund ...2-0
Dinamo Kiev - Boavista Porto 1-0

Clasament final

1 LIVERPOOL	6	3	3	0	7-3	12
2 BOAVISTA	6	2	2	2	8-7	8
3 Dortmund	6	2	2	2	6-7	8
4 Dinamo Kiev	6	1	1	4	5-9	4

Liverpool şi Boavista s-au calificat pentru faza următoare a competiţiei. Dortmund a intrat pe tabloul turului 3 în Cupa UEFA.

GRUPA C

Schalke - Panathinaikos 0-2
Mallorca - Arsenal 1-0
Panathinaikos - Mallorca 2-0
Arsenal - Schalke 3-2
Panathinaikos - Arsenal 1-0
Schalke - Mallorca 0-1
Arsenal - Panathinaikos 2-1
Mallorca - Schalke 0-4
Arsenal - Mallorca 3-1
Panathinaikos - Schalke 2-0
Mallorca - Panathinaikos 1-0
Schalke - Arsenal 3-1

Clasament final

1 PANATHINAIKOS	6	4	0	2	8-3	12
2 ARSENAL	6	3	0	3	9-9	9
3 Mallorca	6	3	0	3	4-9	9
4 Schalke	6	2	0	4	9-9	6

Panathinaikos şi Arsenal s-au calificat pentru faza următoare a competiţiei. Mallorca a intrat pe tabloul turului 3 în Cupa UEFA.

GRUPA D

Galatasaray - Lazio Roma 1-0
FC Nantes - Eindhoven 4-1
Eindhoven - Galatasaray 3-1
Lazio Roma - FC Nantes 1-3
FC Nantes - Galatasaray 0-1
Eindhoven - Lazio Roma 1-0
Lazio Roma - Eindhoven 2-1
Galatasaray - FC Nantes 0-0
Lazio Roma - Galatasaray 1-0
Eindhoven - FC Nantes 0-0
FC Nantes - Lazio Roma 1-0
Galatasaray - Eindhoven 2-0

Clasament final

1 FC NANTES	6	3	2	1	8-3	11
2 GALATASARAY	6	3	1	2	5-4	10
3 Eindhoven	6	2	1	3	6-9	7
4 Lazio Roma	6	2	0	4	4-7	6

FC Nantes şi Galatasaray s-au calificat pentru faza următoare a competiţiei. Eindhoven a intrat pe tabloul turului 3 în Cupa UEFA.

GRUPA E

Juventus - Celtic Glasgow 3-2
Rosenborg - FC Porto 1-2
Rosenborg - Juventus 1-1
Celtic Glasgow - FC Porto 1-0
Celtic Glasgow - Rosenborg 1-0
FC Porto - Juventus 0-0
Juventus - Rosenborg 1-0
FC Porto - Celtic Glasgow 3-0
Juventus - FC Porto 3-1
Rosenborg - Celtic Glasgow 2-0
Celtic Glasgow - Juventus 4-3
FC Porto - Rosenborg 1-0

Clasament final

1 JUVENTUS	6	3	2	1	11-8	11
2 FC PORTO	6	3	1	2	7-5	10
3 Celtic	6	3	0	3	8-11	9
4 Rosenborg	6	1	1	4	4-6	4

Juventus şi FC Porto s-au calificat pentru faza următoare a competiţiei. Celtic a intrat pe tabloul turului 3 în Cupa UEFA.

GRUPA F

Fenerbahce - FC Barcelona 0-3
Lyon - Leverkusen 0-1
Leverkusen - FC Barcelona 2-1
Fenerbahce - Lyon 0-1
FC Barcelona - Lyon 2-0
Leverkusen - Fenerbahce 2-1
FC Barcelona - Leverkusen 2-1
Lyon - Fenerbahce 3-1
Lyon - FC Barcelona 2-3
Fenerbahce - Leverkusen 1-2
FC Barcelona - Fenerbahce 1-0
Leverkusen - Lyon 2-4

Clasament final

1 FC BARCELONA	6	5	0	1	12-5	15
2 LEVERKUSEN	6	4	0	2	10-9	12
3 Lyon	6	3	0	3	10-9	9
4 Fenerbahce	6	0	0	6	3-12	0

Barcelona şi Leverkusen s-au calificat pentru faza următoare a competiţiei. Lyon a intrat pe tabloul turului 3 în Cupa UEFA.

GRUPA G

Manchester United - Lille 1-0
La Coruna - Olympiakos Pireu 2-2
La Coruna - Manchester United 2-1
Lille - Olympiakos Pireu 3-1
Lille - La Coruna 1-1
Olympiakos Pireu - Manchester Utd ..0-2
Manchester United - La Coruna 2-3
Olympiakos Pireu - Lille 2-1
Manchester United - Olympiakos Pireu3-0
La Coruna - Lille 1-1
Lille - Manchester United 1-1
Olympiakos Pireu - La Coruña 1-1

Clasament final

1 LA CORUÑA	6	2	4	0	10-8	10
2 MANCHESTER	6	3	1	2	10-6	10
3 Lille	6	1	3	2	7-7	6
4 Olympiakos	6	1	2	3	6-12	5

La Coruña şi Manchester s-au calificat pentru faza următoare a competiţiei. Lille a intrat pe tabloul turului 3 în Cupa UEFA.

GRUPA H

Spartak Moscova - Feyenoord 2-2
Bayern - Sparta Praga 0-0
Spartak Moscova- Bayern 1-3
Sparta Praga - Feyenoord 4-0
Sparta Praga - Spartak Moscova 2-0
Feyenoord - Bayern 2-2
Feyenoord - Sparta Praga 0-2
Bayern - Spartak Moscova 5-1
Spartak Moscova - Sparta Praga 2-2
Bayern - Feyenoord 3-1
Sparta Praga - Bayern 0-1
Feyenoord - Spartak Moscova 2-1

Clasament final

1 BAYERN	6	4	2	0	14-5	14
2 SPARTA	6	3	2	1	10-3	11
3 Feyenoord	6	1	2	3	7-14	5
4 Spartak	6	0	2	4	7-16	2

Bayern şi Sparta s-au calificat pentru faza următoare a competiţiei. Feyenoord a intrat pe tabloul turului 3 în Cupa UEFA.

Faza secundă a grupelor

GRUPA A

Boavista - FC Nantes 1-0
Bayern - Manchester 1-1
FC Nantes - Bayern 0-1
Manchester - Boavista 3-0

GRUPA B

FC Liverpool - FC Barcelona 1-3
Galatasaray - AS Roma 1-1
FC Barcelona - Galatasaray 2-2
AS Roma - FC Liverpool 0-0

GRUPA C

Panathinaikos - FC Porto 0-0
Sparta Praga - Real Madrid 2-3
FC Porto - Sparta Praga 0-1
Real Madrid - Panathinaikos 3-0

GRUPA D

La Coruna - Arsenal 2-0
Juventus - Leverkusen 4-0
Arsenal - Juventus 3-1
Leverkusen - La Coruña 3-0

BASCHET

Simona Mușat joacă din nou

Foto: LUCIAN MUNTEAN

După aproape un an de inactivitate, fosta internațională a Universității Cluj, Simona Mușat, a decis să revină pe teren. Ea a semnat un contract cu CET Govora, la care a debutat sîmbătă, în meciul cu "U" Oradea (71-43), marcînd 21 de puncte. "Mi-am oferit serviciile Universității Cluj, pentru care am jucat 12 ani, însă am fost refuzată", a spus Simona, care după ce a părăsit echipa studențească (1999) a evoluat un sezon în prima ligă maghiară și unul la Livas Tîrgoviște. Baschetbalista va sta în Cluj, unde este înscrisă la doctoratul în psihologie, astfel că va fi alături de noua sa echipă doar la meciurile oficiale. **(Adina Oșan, Cluj)**

INEDIT

Mașina lui Di Stefano vîndută la licitație

Un Fiat 1.500 Cabriolet **(foto)**, fabricat în 1966, a fost obiectul pe care s-a obținut cel mai bun preț la o licitație încheiată ieri în capitala Cataluniei, Barcelona. Automobilul, foarte bine conservat și în stare perfectă de funcționare, i-a aparținut fostului fotbalist de la Real Madrid, Alfredo Di Stefano. Cumpărătorul, rămas anonim, a oferit 1.789.000 de pesetas, adică aproximativ 10.800 de euro, bani care vor intra în contul fundației "Johan Cruyff Welfare". La aceeași licitație s-a vîndut, cu 2.300 de euro, un tricou al echipei FC Barcelona semnat de toți jucătorii fostului "Dream Team" de la începutul anilor '90 și de antrenorul Johan Cruyff. **(Dan Brie)**

INFO

HANDBAL / CARMEN AMARIEI a fost cea mai bună jucătoare a campioanei Franței, ESBF Besancon, în meciul pe care aceasta l-a pierdut cu 24-27 în deplasarea de la Zaporoje, cu echipa locală Motor, în grupa A a Ligii Campionilor. Interul stînga al "naționalei" României a înscris 7 goluri, dar a pierdut orice șansă de a evolua cu echipa franceză în "sferturi". Cu trei puncte, campioana Franței ocupă ultimul loc în grupă cu 3 puncte, fiind devansată de Silcotub Zalău, 4 puncte, Motor Zaporoje 6 și Larvik cu 7.

Celelalte rezultate înregistrate în Liga Campionilor: E'Liana Valencia-Buducnost Podgorica 28-31, Dunaferr-Gudme 25-20, Hypo Viena-HERTZ Budapesta 33-32, Viborg-Ferrobus Mislata 34-24, Krim Ljubljana-AKVA Volgograd 22-21 și Montex Lublin-Kometal Skopje 21-38.

HANDBAL / MARINELA GYORFFY a fost, cu 8 goluri, principala marcatoare a campioanei Greciei, Artas Anagennisi, în meciul tur susținut de formația elenă în Cupa EHF în fața echipei ungare ETO Gyor. Artas a învins cu 28-25, returul fiind programat în Ungaria la sfîrșitul săptămînii.

HANDBAL / ECHIPA Uztel Ploiești a reușit contraperformanța de a înscrie doar 3 goluri în prima repriză a meciului cu Minaur Baia Mare din ultima zi a turneului de sală de la Buzău. Handbaliștii ploieșteni au marcat primul gol abia în minutul 18, celelalte două reușite venind în minutele 22 și 28. La pauză a fost 12-3 pentru băimăreni, iar la final 26-16. **(Mihai Baltag, Buzău)**

BASCHET / ARĂDEANUL Miljan Marijanovici este complet refăcut și va putea evolua mîine în cel mai important meci al sezonului regulat, cel de la București, cu Dinamo-Erbașu. Marijanovici a jucat și sîmbătă, în întîlnirea cu Cimentul Fieni, înscriind 31 de puncte (7x3). Partida Dinamo Erbașu-West Petrom Arad, restanță din etapa a XI-a, se va disputa miercuri, de la ora 18.00, la sala Dinamo. **(Adrian Schindarli, Timișoara)**

TENIS / ANDREI PAVEL ocupă săptămîna aceasta locul 26 în clasamentul anului, Champions Race, iar Adrian Voinea se află pe 28. În ierarhia ATP Entry System, pe baza căreia se stabilesc capii de serie și intrările pe tablourile principale, în Top 700 apar următorii jucători români: Pavel - 25; Voinea - 72; Gabriel Trifu - 161; Victor Hănescu - 196; Artemon Apostu-Efremov - 322; Adrian Cruciat - 476; Ion Moldovan - 496; Gabriel Moraru - 558; Remus Fărcaș - 605; Răzvan Sabău - 625; Victor Ioniță - 634.

AUTO / CONSTRUCTORII germani de automobile au produs în ianuarie 416.000 de unități, cu 8 la sută mai puțin decît în aceeași perioadă a anului trecut. Pe de altă parte, exporturile au totalizat 280.000 de mașini, cifră ce reprezintă tot o scădere de 8 procente față de ianuarie 2001. În România se produc lunar aproximativ 6.083 de automobile, din care se exportă 1.100.

Acest număr a fost tipărit în 73.051 exemplare
Tirajul ProSport este certificat de BRAT
Analiza BRAT a fost realizată de Deloitte & Touche Romania SRL
BIROUL ROMÂN DE AUDIT AL TIRAJELOR

064-89.10.42
064-89.10.43
Nu mai vreau să aștept!
064-89.10.44
Inimioara mea e doar pentru tine!

mingi din piele
în combinațiile
coloristice
solicitate de
cluburi
SC VIDRA CONFEX SA HUNEDOARA
tel: 054-713751
fax: 054-718094
str. 9 Mai nr. 2,
2750, Hunedoara

GIMNASTICĂ

"Nu e încă OK"

Octavian Belu crede că revenirea în sală a Andreei Răducan, petrecută ieri după o pauză de șase zile, nu rezolvă problema retragerii ei înainte de Europene
Foto: CRISTI PREDA

ÎNCERCARE GREA. Andreea Răducan face deocamdată doar pregătire fizică și se străduiește să dea jos, pînă la Europenele din aprilie, trei kilograme

Cristina Bold

Antrenorul principal de la centrul olimpic spune că întoarcerea campioanei mondiale la pregătire "e doar un pas infim spre rezolvarea problemei". "Nu sînt încă deplin convins dacă a făcut-o de gura lumii, că au tras toți de ea sau pentru că așa a simțit din interior", a declarat tehnicianul. "Centralista", ultima poreclă a Andreei folosită de cei de la Deva, a ajuns să-și țină mobilul mai mult închis. "E asaltată de indivizi care, dacă înainte o presau să se răzgîndească, acum o chestionează cum și de ce a revenit asupra deciziei", explică Belu.

Felul în care Andreea a evoluat ieri în sală a fost unul greoi, în opinia antrenorului. "Nici nu poate fi vorba de antrenament deocamdată. Nu o pot pune pe aparate. Trebuie să se reobișnuiască să muncească și pentru asta facem doar pregătire fizică", a spus antrenorul. "Gimnastica nu e precum compunerea unei poezii, cînd după două strofe, dacă ți-ai pierdut inspirația, te poți întrerupe. Aici, dacă te oprești, intri foarte greu iar în ritm. Poate să dureze cîteva săptămîni sau luni".

Două gimnaste și o jumătate

Tehnicianul de la Deva a refuzat ca Andreea să fie fotografiată ieri, în timp ce lucra în sală. "Nu cred că i-ar plăcea ca lumea să o vadă cum arată acum", a explicat Belu. El spune că principala problemă a gimnastei sînt cele trei kilograme pe care le-a pus după Mondialele de la Gent. "În mod normal, ar trebui să aibă la înălțimea ei, un metru cincizeci și doi, patruzeci de kilograme. Ea are patruzeci și șase".

Belu ia încă în calcul posibilitatea de a nu o folosi pe Răducan la Europenele din aprilie de la Patras. "Nu o să o compromit. Dacă nu va reuși să recupereze timpul pierdut, o retrag din competiție. Nu o să mai concurăm la individual compus. Deocamdată am două gimnaste anonime și pe ea, o jumătate", a declarat antrenorul. El crede că felul în care criza prin care gimnasta a trecut în ultimele zile a transpirat în presă e un punct pierdut în lupta cu reprezentantele celorlalte țări. "Acum și americanii, și rușii, și chinezii știu problemele cu care ne confruntăm. Noi am dominat mereu la echipe. Acum, ei își pot face liniștiți o strategie", crede Belu.

Săptămîna trecută, după antrenamentul de marți dimineață, cînd a simțit dureri puternice la genunchi și coloană, Andreea Răducan a hotărît să nu mai intre în sală. "Vreau să mă las de performanță. Pur și simplu nu știu încotro să o iau. Parcă aștept să-mi cadă un tavan în cap", a mărturisit ea atunci. A doua zi, ea a declarat că posibilitatea de a pleca de la Deva a scăzut. Ceea ce o ținea legată de Deva era responsabilitatea față de celelalte colege. "Săracele, s-au pregătit pentru Europene, iar Răducan s-a trezit într-o dimineață și le-a zis că le lasă baltă. Sînt singurele pentru care aș rămîne".

ANDREEA RĂDUCAN: "Se simte pauza"

Cum a fost prima intrare în sală după șase zile?

Vai de capul meu... Foarte greu. Se simte pauza pe care am făcut-o. Deocamdată mă ocup numai de pregătire fizică și încerc să dau jos kilogramele în plus.

PRO **Ce te-a făcut să revii în sală?**

În nici un caz nu m-am întors în sală pentru că mi-au zis unul și altul sau pentru că s-ar fi făcut presiuni asupra mea. Așa am simțit eu că trebuie să procedez acum. Hotărîrea a ținut deci numai de mine.

PRO **Ce va fi în continuare?**

Nu știu. Să văd ce o să fac la Europene. Am foarte mult de muncă, de recuperat.

HANDBAL

Deva recuză arbitrii

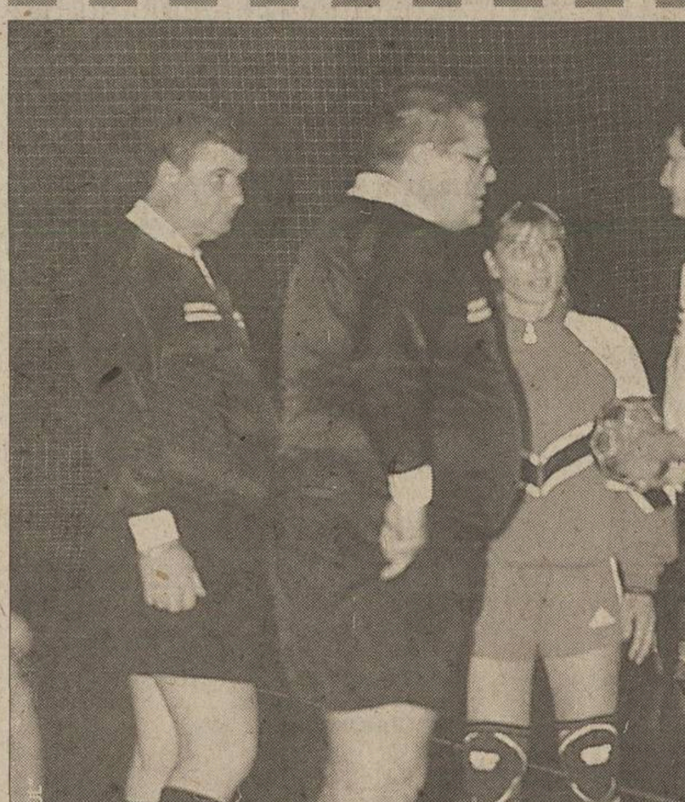
HUNEDOREANUL

AU RÎS DE EI. În sezonul trecut, la Deva, Oltchim a cîștigat cu 25-23, însă spectatorii au fost preocupați mai mult de înfățișarea arbitrilor, decît de desfășurarea meciului

Conducătorii clubului "U" Remin vor să scoată echipa de pe teren la meciul cu Oltchim Rm. Vîlcea, dacă nu va fi schimbat cuplul brașovean Bolocan-Cojocaru

Adina Oșan

Consiliul de Administrație al "U" Remin Deva s-a reunit ieri pentru a discuta ultimele detalii legate de organizarea returului cu Kuban Krasnodar, din optimile Challenge Cup, care va avea loc sîmbătă (ora 11.00), la Deva. Președintele CA, Ioan Ardelean, a afirmat însă că pe parcursul ședinței s-a mai discutat și despre recuzarea cuplului de arbitri Grigore Bolocan-Remus Cojocaru, care a fost desemnat să conducă partida de campionat dintre "U" Remin și Oltchim Rm. Vîlcea (27 februarie, ora 17.00). "Vom trimite un memoriu prin care îi recuzăm. Dacă federația nu va da curs cererii noastre, echipa va intra doar pe teren, va saluta publicul și va ieși. Vom pierde cu 10-0, dar cu cei doi arbitri în teren, ar fi tot o înfrîngere", a spus Ardelean. El motivează recuzarea celor doi prin faptul că "nu vor putea asigura neutralitatea meciului, avînd în vedere că Bolocan are relații de afaceri cu firma Oltchim, iar în trecut am mai avut probleme cu acest cuplu".

"Se fac de rîs cu arbitri de 200 de kilograme"

Oficialii deveni spun că nu cer nici o favoare, doar să aibă parte de un arbitraj corect. "Sîntem pe locul III, am arătat ce putem și în primul meci din Challenge Cup, și, tocmai de aceea, credem că trebuie să avem parte de un tratament corect. Pe de altă parte, spectatorii îi țin minte pe cei doi arbitri de la alte meciuri cu probleme și nu știu ce s-ar întîmpla cînd vor intra în sală", s-au plîns conducătorii clubului Remin. Președintele CA a mai afirmat că "am înțeles că ei sînt convinși că noi sîntem în «cooperativă» cu Silcotub, iar pentru că nu-l suportă pe Tadici, ne-au tratat la fel și pe noi. Ar face bine să fie corecți, ca să nu mai vorbesc că federația se face de rîs cu arbitri de 200 de kilograme, care abia aleargă la un meci. Sînt destui arbitri care pot conduce neutru un astfel de joc".

Secretarul general al FRH, Mihai Marinescu, a spus că "în conformitate cu statutul și regulamentul în vigoare, cluburile nu pot recuza arbitrii, care sînt numiți de Comisia de delegări. Încă n-am primit nici o sesizare oficială din partea clubului Remin Deva care să conțină și motivele recuzării cuplului Bolocan-Cojocaru. Dacă o vom primi, vom analiza situația și vom lua o decizie", a punctat oficialul FRH, care supervizează delegarea arbitrilor la meciuri.

"DUȘMANII" SILCOTUBULUI

La turneul de sală de la Tg. Mureș, cuplul brașovean Bolocan-Cojocaru a fost puternic contestat de antrenorul Gheorghe Tadici de la Silcotub Zalău. Cei doi au fost delegați la acel turneu la ambele partide pierdute de Silcotub, cu Hidro Constanța și Oltchim, rezultatele fiind puse de antrenorul Tadici pe seama arbitrajului incorect. *(Mihai Goțiu)*

AUTO / SECOND HAND

Al cincilea element

După modelele berlină, break, utilitară și Nova, Dacia intră pe piața mașinilor la mîna a doua și cu ultimul automobil produs la Pitești, SupeRNova

Dan Brie

La 14 luni după lansare, Dacia SupeRNova este încă slab reprezentată pe piața second hand. Oferta modestă în tîrgurile săptămînale, mica publicitate sau pe Internet arată că puțini dintre cei 26.000 de proprietari de SupeRNove se gîndesc să își vîndă automobilul. Aceasta nu se datorează atît calității mașinii echipate cu propulsor franțuzesc, cît faptului că e vorba de un produs relativ nou (lansat la sfîrșitul anului 2000), neatins încă de așa-zisa "uzură morală".

În acest moment, cele mai multe SupeRNova puse în vînzare la mîna a doua sînt reprezentate de varianta "Clima", singura Dacie echipată cu aer condiționat. Acestea sînt și mașinile cele mai scumpe din gamă, costînd 5.600 de euro de noi și între 4.100 și 4.600 de euro uzate. Cea mai atrăgătoare ofertă de la tîrgul din Vitan (București), Autovit, era ieri o SupeRNova "Clima" de culoare argintiu metalizat, cu geamuri electrice, alarmă, patru boxe și 10.000 de kilometri rulați, care se vindea la prețul de 4.500 de euro. Varianta "Rapsodie", a doua ca preț și echipare din gama SupeRNova, pierde aproximativ 1.100 de euro în mai puțin de un an de utilizare. Tot în Vitan, o "Rapsodie" verde metalizat, cu alarmă, patru boxe, definită de proprietar "ireproșabilă", costa 3.700 de euro, fiind cea mai interesantă ofertă. Cu aceeași echipare, prețul mașinii noi se ridică la aproape 5.000 de euro. De cele mai multe ori însă, prețul modelului "Rapsodie" nu scade sub 3.900 de euro.

Față de valoarea inițială, pierderea la SupeRNova este, după 10 luni de utilizare, de 15 - 20 la sută. Majoritatea celor care își vînd mașina la nici un an după ce și-au cumpărat-o au fie probleme cu plata ratelor, fie sînt dezămăgiți de calitatea automobilului.

Principalele defecțiuni invocate sînt pierderile de lichid din circuitul de răcire a motorului, proasta asamblare a unor elemente de caroserie (plouă în mașină) sau defecțiuni la sistemul electric (se ard repede halogenele și becurile de semnalizare).

Foto: GABRIELA ARSENIE

OFERTĂ MODESTĂ. Lansată cu abia 15 luni în urmă, SupeRNova este încă greu de găsit în tîrgurile de mașini

Dacii la mîna a doua

Model	An	Preț orientativ (Euro)
1.300	1976-1977	250 - 600
1.310	1984-1986	450 - 700
1.310	1987-1990	550 - 900
1.400	1991-1994	800 - 1.500
1.400	1995-1998	1.300 - 2.100
SupeRNova (Clima)	2001	4.100 - 4.600
SupeRNova (Rapsodie)	2001	3.800 - 4.000

OLIMPIADA DE IARNĂ

SALT LAKE 2002

DOAR ZSOLT ANTAL S-A CLASAT ÎN PRIMA JUMĂMATE A IERARHIEI LA SCHI FOND

PATINAJ ARTISTIC / SCANDAL

Aur pentru patru

Oana Dușmănescu
Luminița Paul

Pe cea mai înaltă treaptă a podiumului probei de perechi, canadienii Sale-Pelletier s-au alăturat rușilor Berejnaia-Siharulidze

A doua ceremonie de premiere de la perechi, ce a avut loc duminică seară, a fost cea mai urmărită din lume. În urma contestației depuse de delegația canadiană, Jamie Sale și David Pelletier au schimbat argintul pe medalia de aur. Scandalul a izbucnit cînd arbitra franceză Marie Reine Le Gougne a fost acuzată că i-a preferat pe europeni în schimbul ajutorului promis de arbitrul rus la proba de dans pentru Marina Anisina și Gwendal Peizerat. La programul liber, canadienii au evoluat fără greșeală, în vreme ce rușii au avut o ratare.

Berejnaia și Siharulidze au venit la festivitate cu medaliile agățate de gît. Jamie și David le-au adus cadouri - niște inimioare de mărimea unei palme, făcute din sticlă și suflate cu aur, plus niște scrisori. "A fost un mod de a le arăta că nu au nimic împotriva Elenei și a lui Anton", a explicat Craig Fenech, agentul patinatorilor nord-americani. Canadienii pregătiseră daruri și pentru cîștigătorii locului 3, chinezii Xue Shen și Hongbo Zhao, care au refuzat să apară la ceremonie. În culise, Sale a vorbit cu Berejnaia, în vreme ce Pelletier s-a întreținut cu Siharulidze. Au intrat pe gheață toți patru în același timp și au urcat pe prima treaptă a podiumului. Rușii au fost prezentați primii, apoi canadienii, în strigătele de încurajare ale publicului. În fluierăturile asistenței, Ottavio Cinquanta, președintele Federației Internaționale de Patinaj, a sosit pentru a înmîna medaliile cuplului canadian.

Steagurile celor două state au fluturat la Salt Lake City unul lîngă celălalt. Mai întîi a fost intonat imnul Rusiei, după care a răsunat cel canadian. "A însemnat foarte mult pentru noi. S-a auzit imnul în fiecare cămin din țara noastră", a spus Sale, care, cu lacrimi în ochi, a murmurat versurile. La finalul ceremoniei, cei patru s-au îmbrățișat, după care au pozat fotoreporterilor, fiecare arătîndu-și medalia cîștigătoare. Jamie și David au aruncat în tribune buchetele de trandafiri galbeni.

Reuter

***AGLOMERAȚIE.** Pe podiumul de la Olimpiadă s-au înghesuit cuplul canadian Jamie Sale - David Pelletier și cel rus Elena Berejnaia și Anton Siharulidze*

REVISTA PRESEI

"Patinajul e în suferință"

Unele ziare de peste ocean critică motivele care au dus la hotărîrea de a acorda titlul olimpic și perechii Sale-Pelletier

Presa canadiană a aplaudat in corpore decizia de acordare a aurului și perechii Sale-Pelletier. *"S-a făcut dreptate!"*, a scris **Edmonton Sun**. Un editorialist american al publicației **USA Today** notează însă că *"medaliile de aur pentru smiorcăială au fost decernate, la egalitate, canadienilor și rușilor. Argintul a revenit federațiilor naționale și agenților, iar bronzul postului de televiziune care transmite evenimentul, NBC. Spiritul olimpic a fost compromis și contaminat cu toate aranjamentele făcute. Nord-americanii și-au luat premiul, rușii pe al lor. Patinajul artistic și-a luat porția de publicitate - mai bine negativă decît deloc. Pe fondul acestui spectacol TV lacrimogen, lumea avea probleme adevărate. Evreii și palestinienii se omorau reciproc, iar Slobodan Milosevici era judecat pentru crime de război"*. Un alt comentator, de la **Boston Globe**, scrie că nimic în lume nu l-ar putea convinge că zîmbetele celor patru sportivi au fost sincere. *"Au fost canadienii care s-au victimizat în fața rușilor. Am avut acuzații de blaturi și arbitraj stricat. Am văzut medalii de aur acordate Canadei și Rusiei. Și, pe deasupra, am avut canadieni și ruși strîngîndu-se în brațe. Acesta e un scenariu de serial. Nu, nu cred în aceste surîsuri. Cei patru au devenit accidental celebrități, dar medaliile lor și-au pierdut din strălucire. Imaginea de perspectivă este ceva mai tristă. Patinajul artistic e în suferință. După ce camerele de luat vederi se vor opri din filmat, o să se audă cu siguranță niște hohote de plîns pe undeva"*.

ALTE SCANDALURI OLIMPICE

1904 **La ediția JO de vară de la Saint Louis, în timpul maratonului, americanul Fred Lorz a trecut primul linia de sosire. Imediat a izbucnit scandalul: Lorz parcursese distanța de la kilometrul 15 pînă aproape de intrarea în stadion într-un automobil. Atletul a fost suspendat pe viață, sancțiune ridicată după un an**

1960 Finala probei de 100 m liber la înot a Olimpiadei de vară de la Roma s-a încheiat într-o confuzie totală. Arbitrii au decis învingătorul. Doi din cei trei care trebuiau să determine locul 1 au votat pentru John Devitt (Aus), iar unul pentru Lance Larson (SUA). Pe de altă parte, doi din cei trei arbitri însărcinați cu stabilirea locului 2 l-au văzut pe Devitt în această poziție, iar celălalt pe Larson. Arbitrul principal a luat decizia finală, atribuindu-i victoria australianului.

1968 **Politica a urcat pe podium la JO de la Ciudad de Mexico, atleții americani de culoare Tommie Smith și John Carlos, medaliați cu aur, respectiv bronz la 200 m, ridicînd pumnul drept înmănușat în negru în timpul intonării imnului în semn de protest față de rasism. Ei au fost imediat excluși de la Olimpiadă și trimiși acasă**

1976 Scrimerul sovietic Boris Onișcenko, unul dintre favoriții JO de la Montreal, a fost descalificat pentru că și-a modificat mînerul spadei, atașîndu-i un dispozitiv electric care declanșa la un semnal sistemul de marcaj în favoarea lui. URSS a fost eliminată din competiție, iar Onișcenko a fost suspendat pe viață

1998 **În noiembrie 1998, un cotidian din Salt Lake City a descoperit că reprezentanți ai Comitetului de Organizare a JO din 2002 corupseseră mai mulți membri CIO pentru a primi votul favorabil la desemnarea gazdei pentru respectiva ediție. Dezvăluirile ulterioare au arătat aceleași practici și în cazul JO de la Sydney (2000) și Nagano (1998). Patru membri CIO au demisionat, șase au fost excluși pentru corupție, iar alți 12 avertizați**

ROMÂNI

N-au produs nici o surpriză

Sportivii care ne reprezintă țara la Olimpiada americană nu-și pot depăși condiția, terminînd probele tot înspre coada clasamentelor

Alexandra Munteanu a încheiat proba de slalom superuriaș pe poziția a 29-a, proba fiind terminată de 31 de schioare. În cursa de bob-dublu, Florin Enache și Adrian Duminicel au ocupat locul 25 din 37 de echipaje care au trecut finișul. Andrea Jakab s-a clasat a 34-a la patinaj viteză 1.000 metri, proba fiind terminată de 35 de sportive. Astăzi vor intra în concurs Zsolt Antal (schi fond, 1,5 kilometri sprint), Roxana Luca (patinaj artistic) și Erika Kovacs (foto) și Maria Spirescu (bob dublu). Pînă acum, obiectivul era obținerea unui loc 6, echivalentul unui punct olimpic. Românii nu s-au apropiat prea mult la nici o disciplină de această țintă (vezi tabelul alăturat). ▶

disciplină	probă	concurent	loc ocupat	număr de participanți
biatlon	15 km individual (f)	Eva Tofalvi	52	71 (au terminat 69)
		Dana Cojocea	61	71 (au terminat 69)
	20 km individual (m)	Marian Blaj	51	87 (au terminat 86)
	10 km sprint (m)	Marian Blaj	42	87 (au terminat 86)
	7,5 km sprint (f)	Dana Cojocea	55	74
		Eva Tofalvi	61	74
		Alexandra Rusu	72	74
	12,5 km pursuit (m)	Marian Blaj	55	60 (au terminat 56)
	10 km pursuit (f)	Dana Cojocea	descalificată	71 (au terminat 48)
bob	dublu (m)	Florin Enache Adrian Duminicel	25	38 (au terminat 37)
patinaj artistic	individual (m)	Gheorghe Chiper	21	24
patinaj viteză	3.000 m (f)	Andrea Jakab	24	32
		Daniela Oltean	29	32
sanie	individual (m)	Cristian Stanciu	32	50 (au terminat 48)
		Marian Tican	34	50 (au terminat 48)
		Eugen Radu	44	50 (au terminat 48)
	dublu (m)	Eugen Radu Marian Tican	15	19 (au terminat 17)
		Cristian Stanciu Robert Tăleanu	16	19 (au terminat 17)
schi alpin	coborîre	Alexandra Munteanu	33	39 (au terminat 35)
	combinată	Alexandra Munteanu	22	31 (au terminat 24)
	slalom superuriaș	Alexandra Munteanu	29	45 (au terminat 31)
schi fond	30 km stil liber start colectiv	Zsolt Antal	27	78 (au terminat 70)
short track	1.000 m (f)	Katalin Kristo	17	28
	500 m(f)	Katalin Kristo	23	29

AZI LA SALT LAKE CITY

Program TV

Eurosport

8:15	Știri olimpice
8:45	Magazin olimpic Extra large
9:15	Știri olimpice - reluare
9:45	Magazin olimpic Extra large - reluare
10:15	Patinaj artistic, dans, program liber
12:15	Sărituri cu schiurile, K120, echipe
13:45	Știri olimpice
14:15	Patinaj artistic, dans, program liber - reluare
16:00	Biatlon (f), ștafetă 4x7,5 km
17:30	Știri olimpice
17:45	Prezentare curling, hochei, patinaj artistic
20:15	Știri olimpice
20:45	Schi fond (f), 1,5 km sprint, calificări
21:45	Curling
23:15	Schi acrobatic (m), sărituri
00:00	Știri olimpice
00:30	Schi fond (f), 1,5 km sprint, finală
02:00	Patinaj viteză (m), 1.500 m
03:15	Hochei pe gheață (f), semifinală
04:45	Curling
05:45	Hochei pe gheață (f), semifinală
07:15	Bob (f), dublu, manșele 1 și 2

TVR 2

16:50	Rezumatul zilei
18:00	Patinaj artistic, dans (program liber) - rezumat
22:30	Patinaj viteză (m), 1.500 m - transmisiune directă; Schi fond, 1,5 km sprint (m, f) - înregistrare

Program de concurs

18:00	Schi fond (f), 1,5 km, sprint	Soldier Hollow
18:00	Schi fond (m), 1,5 km, sprint Zsolt Antal	Soldier Hollow
20:00	Hochei pe gheață (f), semifinală, A1-B2	E Center
21:00	Schi acrobatic (m), sărituri, finală	Deer Valley Resort
22:30	Patinaj viteză (m), 1.500 m	Utah Olympic Oval
23:00	Hochei pe gheață (f), runda de clasament, meciul pentru locul 7	The Peaks Ice Arena
01:30	Bob (f), dublu, manșele 1 și 2 Erika Kovacs-Maria Spirescu	Utah Olympic Park
01:30	Hochei pe gheață (f), semifinală, B1-A2	E Center
02:15	Patinaj artistic (f), programul scurt Roxana Luca	Salt Lake Ice Center
04:00	Hochei pe gheață (f) runda de clasament, meciul pentru locul 5	The Peaks Ice Arena

LA 10 ANI DISTANȚĂ

Reuter

Italianca Daniela Ceccarelli (foto, 26 de ani) a cîștigat în mod surprinzător proba de slalom superuriaș de la Salt Lake City, la un deceniu după ce compatrioata ei Deborah Compagnoni reușise același lucru la Albertville. Născută în sud, în apropiere de Roma, la Frascati, localitate vinicolă importantă, Daniela a fost "coruptă" spre schi de tatăl ei, pilot de vînătoare și mare amator de munte. Italianca e căsătorită cu fost specialist în coborîre, Alessandro Colturi, și nu avea nici o victorie în Cupa Mondială înainte de izbînda olimpică.

REZULTATE

Schi alpin (f), slalom superuriaș: 1. Daniela Ceccarelli (Ita) 1:13,59; 2. Janica Kostelici (Cro) 1:13,64; 3. Karen Putzer (Ita) 1:13,86; 4. Alexandra Meissnitzer (Aut) 1:13,95; 5. Hilde Gerg (Ger) 1:13,99; 6. Michaela Dorfmeister (Aut) 1:14,08; 6...**29. Alexandra Munteanu (Rom) 1:17,84; bob (m), dublu:** 1. Christoph Langen-Markus Zimmermann (Ger) 3:10,11; 2. Christian Reich-Steve Anderhub (Elv) 3:10,20; 3. Martin Annen-Beat Hefti (Elv) 3:10,62; 4. Todd Hays-Garrett Hines (SUA) 3:10,65; 5. Pierre Lueders-Giulio Zardo (Can) 3:10,73; 6. Rene Spies-Franz Sagmeister (Ger) 3:10,84... **25. Florin Enache-Adrian Duminicel (Rom) 3:14,43; schi fond (m), 4x10 km ștafetă:** 1. Norvegia (A. Aukland, F. Estil, K. Skjekdal, T. Alsgaard) 1:32:45,5; 2. Italia (F. Maj, G. Di Centa, P. Piller Cotrrer, C. Zorzi) 1:32:45,8; 3. Germania (J. Filbrich, A. Schluetter, T. Angerer, R. Sommerfeldt) 1:33:34,5; 4. Austria (A. Marent, M. Botvinov, G. Urain, C. Hoffmann) 1:34:04,9; 5. SUA (J. Bauer, K. Freeman, J. Wadsworth, C. Swenson) 1:34:05,5; 6. Rusia (S. Novikov, M. Ivanov, V. Denisov, N. Bolciakov 1:34:50,1; **curling (m), preliminarii 10:** Germania-Suedia 4-5; Canada-Norvegia 9-4; Franța-Elveția 3-7; preliminarii 11: Franța-Marea Britanie 3-7; SUA-Finlanda 4-6; **curling (f), preliminarii 10:** Norvegia-Danemarca 9-4; Rusia-Japonia 6-7; Marea Britanie-SUA 5-6; **hochei pe gheață (f), meciuri de clasament:** Rusia-China 4-1; Germania-Kazahstan 4-0; **hochei pe gheață (m), turneul final, grupa C:** Suedia-Cehia 2-1; Canada-Germania 3-2; **combinata nordică, echipe:** 1. Finlanda (J. Mantila, H. Manninen, J. Taalus, S. Lajunen); 2. Germania (B. Kircheisen, G. Hettich, M. Hoehlig, R. Ackermann); 3. Austria (C. Bieler, M. Gruber, M. Stecher, F. Gottwald); 4. SUA (T. Lodwick, B. Demong, J. Spillane, M. Dayton); 5. Norvegia (S. Rotevatn, L.A. Oestvik, J.R. Grave, K. Hammer); 6. Franța (F. Baud, L. Roux, K. Arnould, N. Bal); **patinaj viteză (f), 1.000 metri:** 1. Chris Witty (SUA) 1:13,83; 2. Sabine Voelker (Ger) 1:13,96; 3. Jennifer Rodriguez (SUA) 1:14,24; 4. Marianne Timmer (Ola) 1:14,45; 5. Anni Friesinger (Ger) 1:14,47; 6. Monique Garbrecht-Enfeldt (Ger) 1:14,60...**34. Andrea Jakab (Rom) 1.19,60.**

NICI UN DOPAT?

Duminică seară, o sursă din CIO a dezvăluit faptul că a fost descoperit un caz de dopaj la Salt Lake City, însă numele sportivului în cauză a fost păstrat secret, precizîndu-se doar că nu e vorba de un medaliat. Ar fi fost prima depistare de la Calgary 1988 încoace, cînd hocheistul polonez Jaroslav Morawiecki a fost găsit pozitiv la testosteron. Ieri însă, Patrick Schamasch, directorul Comisiei Medicale a CIO, a dezmințit informația, spunînd că toate cele 942 de controale doping efectuate de la începutul Olimpiadei au fost negative.

FOTO ȘOC

Reuter

Ca în film

Un echipaj de bob al Jamaicăi va fi pe veci celebru, indiferent de componenții lui, grație peliculei "Cool Running" ("Cu bobul pe nisip"), realizat în urmă cu cîțiva ani. De altfel, întreaga delegație a Jamaicăi la Salt Lake City e formată din boberi. Care sigur au văzut filmul

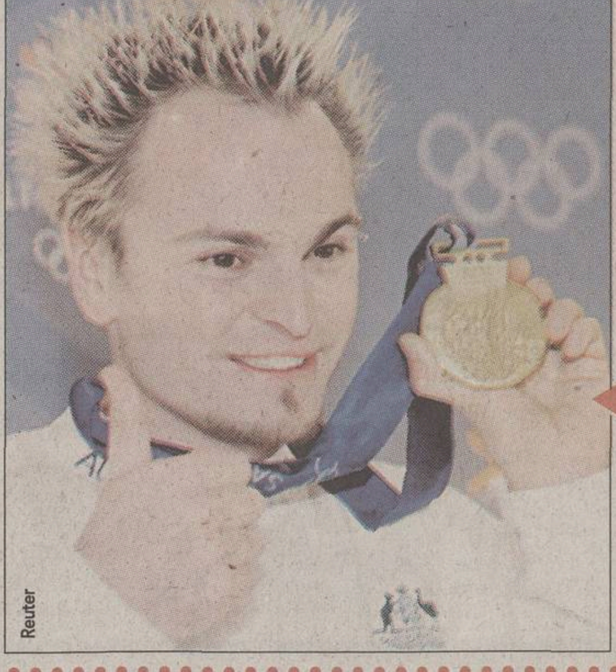

Reuter

Nedumerire țepoasă

Surprinzătorul campion al probei de 1.000 m la short-track, australianul Steven Bradbury, își arată mîndru medalia, la care a asortat o coafură blondă și zburlită. El s-a trezit învingător după ce majoritatea favoriților au fost prinși într-o busculadă, căzînd pe gheață

Mama a două campioane de gimnastică ritmică, Monica (17 ani) şi Carmen (19 ani), s-a sinucis la sfîrşitul anului trecut

PRO SPORT REPORTAJ

Cele două fete din Iaşi legitimate la clubul Corrado au primit de la un cititor al ProSport, stabilit în Canada, 1300 de dolari

De FLORIN GONGU şi DECEBAL RĂDULESCU

“VĂ ROG, NU-MI DAŢI NUMELE!”

Binefăcătorul a ţinut morţiş ca ziarul să nu-i dezvăluie identitatea fiindcă “nu mă aflu în campanie electorală”

Scrîşnetul roţilor de tren rupe tăcerea unei nopţi de iarnă. Sunetul ascuţit al frînelor crapă întunericul şi face pielea ca de găină. Oamenii pe jumătate adormiţi ai cartierului Păcurari de la marginea Iaşiului ies la ferestre. Calea ferată trece prin jumătatea zonei populate şi instantaneu locul se transformă într-o sală de teatru. Spectatorii sînt la balcoane, iar la picioarele blocurilor un tren de marfă e nevoit să oprească brusc. Prin întuneric nu se distinge deocamdată nimic. Liniştea e grea şi apăsătoare, iar urechile aşteaptă să audă ceva. Dintr-o dată, un ţipăt prelung scoate din amorţeală zeci de timpane: “A tăiat-o trenul! A tăiat-o trenul! Săriţi!”, se aude vocea aproape isterică a unei femei. Lumea se strînge ca la urs. Pentru moment e greu de realizat dacă totul se întîmplă aievea sau dacă se urmăreşte live o secvenţă de la Real TV. Între două şine de tren zace cadavrul unei femei. E de fapt un corp tăiat în două de la brîu. Prima reacţie a celor din jur este de a pune mîinile în faţa ochilor. Trec cîteva minute şi apar maşinile poliţiei şi salvării. E sînge peste tot. Medicii adună bucăţile de carne, în timp ce poliţia încearcă să afle ce s-a întîmplat.

Mărturia unei femei care a urmărit întreaga scenă e şocantă. Plînge şi povesteşte: “Stătea în genunchi lîngă şine. Dar se mai ridicase de două ori. Parcă nu era hotărîtă în ceea ce dorea să facă. Nu mi-a trecut prin cap că vrea să se omoare. Cînd a apărut trenul am crezut că s-a ridicat, dar....”. Totul s-a întîmplat în noaptea de 19 decembrie a anului 2001.

“Veneam seara de la şcoală şi n-avea ce să ne pună pe masă”

Sinucigaşa se numea Emilia Afilipoaie. Avea 42 de ani cînd a hotărît să-şi pună capăt zilelor. A lăsat acasă patru suflete care acum îi duc dorul. Pe soţul ei Victor (47 de ani) şi pe fiicele lor Monica (17 ani), Carmen (19 ani) şi Alina (22 ani). Monica şi Carmen sînt gimnaste de performanţă, campioane naţionale la ritmică. “Sărăcia în care trăiam a împins-o pe mama să facă gestul acesta. O durea sufletul cînd veneam seara de la şcoală şi ea n-avea ce să ne pună pe masă”, povesteşte Monica. La cîteva luni de la tragedie fetele nu mai au lacrimi. “Mama visa să ne stabilim undeva în străinătate, să ne construim o viaţă decentă. Am avut ocazia să rămînem în Franţa. Am fost la cîteva turnee acolo, dar niciodată n-am găsit puterea să ne despărţim de părinţi”, intervine Carmen, sora ei mai mare.

500.000 de lei pensie de urmaş

În apartamentul de la etajul patru al unui bloc din cartierul Păcurari domneşte curăţenia într-o sărăcie lucie, în lumina unui bec chior, instalat special să consume puţin. “De o jumătate de an avem de plătit la întreţinere 80 de milioane de lei. Iarna am făcut-o în frig. Mama era disperată de fiecare dată cînd se uita la avizier”, povestesc fetele. Amîndouă sînt dezgheţate la limbă, curate şi ştiu ce vor de la viaţă. “Nu vrem să ne doboare durerea şi sărăcia. O să învăţăm şi o să ne facem amîndouă profesoare de sport sau antrenoare de gimnastică ritmică. E visul nostru”. Le vine însă greu să şi-l realizeze. Tatăl lor e tinichigiu şi cîştigă puţin, iar cu pensia de urmaş de 500.000 de lei nu se pot descurca. “Cum am crescut pînă acum cu borşuri şi cu margarină o să o ducem şi mai departe. Trebuie să apară un semn bun şi-n viaţa noastră. Am visat-o pe mama acum cîteva nopţi. Plîngea şi ne cerea iertare pentru ce a făcut. Şi mi-a mai spus ceva. Zicea aşa: «Să mă iertaţi, mamă! Aşa am crezut că pot eu să vă ajut!»”, povesteşte Carmen lăcrimînd.

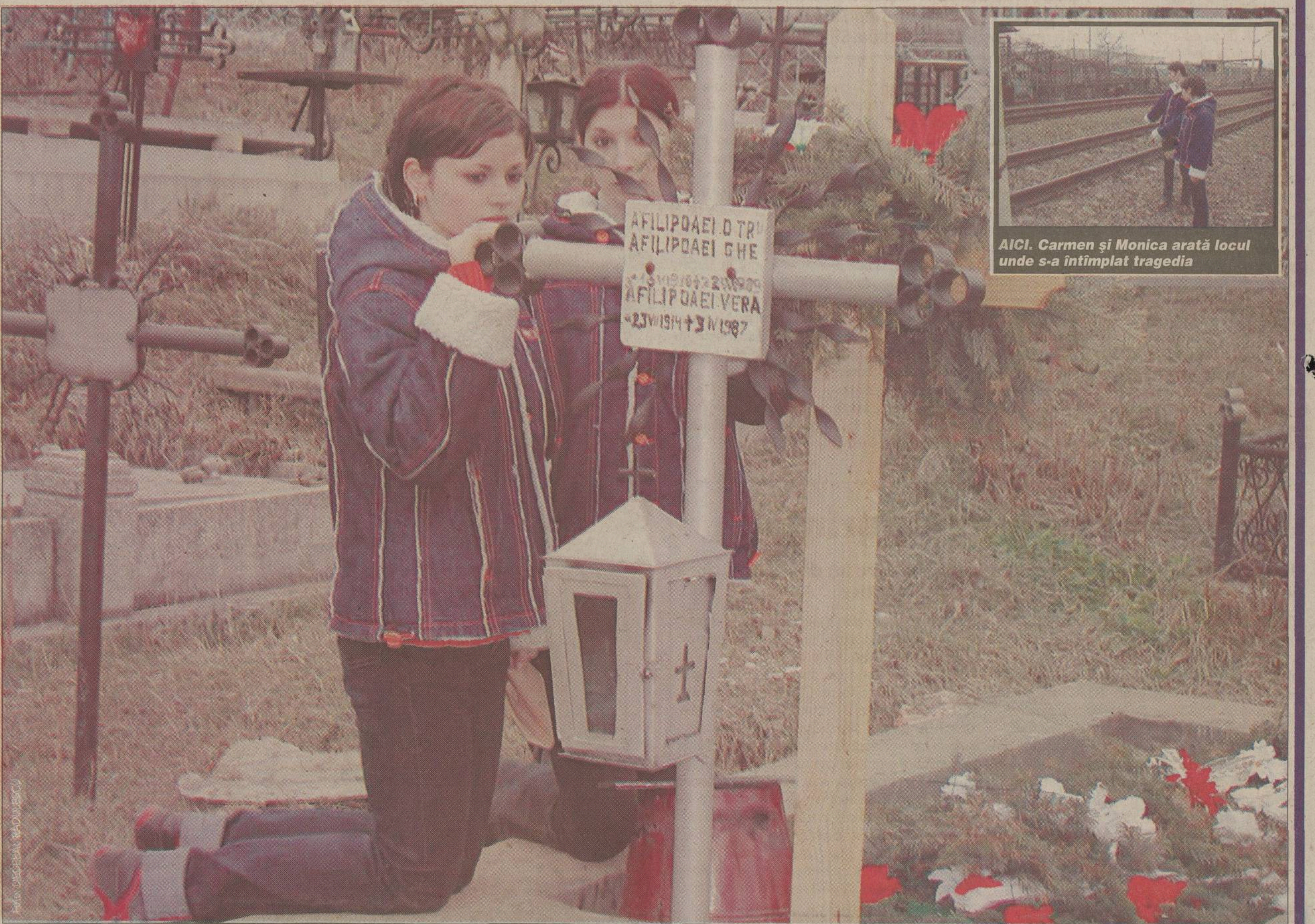

AICI. Carmen şi Monica arată locul unde s-a întîmplat tragedia

LA MORMÎNTUL MAMEI. Într-un cimitir de la marginea Iaşiului, două fete merg aproape zilnic la locul de veci unde odihneşte mama lor.

După ce a citit ProSport a hotărît să le ajute cu 1300 de dolari

Imediat după drama familiei Afilipoaie din luna decembrie a anului trecut, ProSport a scris despre felul în care fetele orfane sînt obligate să-şi continue viaţa. Unul dintre cititorii ziarului, român stabilit în Canada în urmă cu două decenii, a rămas impresionat şi a hotărît să le acorde un ajutor financiar gimnastelor. “M-a şocat materialul din ProSport şi mai ales faptul că în România secolului 21 se poate întîmpla aşa ceva. Imediat m-am gîndit cum pot să le ajut pe fete şi sper ca mica mea contribuţie să le îndulcească puţin viaţa”, a declarat binefăcătorul care a ţinut ca ziarul să-i treacă numele sub tăcere pentru că “nu mă aflu în campanie electorală”.

Prin intermediul ProSport fetele au primit 1300 de dolari. “Cu banii ăştia o să ne cumpărăm apartamentul de la stat şi cu ce rămîne plătim o parte din întreţinere. Mulţumim celui care a citit ProSport şi a hotărît să ne trimită aceşti bani. În vis mama ne spunea că se sacrifică pentru noi. Dar nici măcar milioanele de dolari nu ne-ar putea vindeca durerea pe care o avem în suflete. Ne-ar fi fost mult mai uşor să trăim săraci şi cu ea printre noi. Ne e dor de ea. Acum, mami e îngerul nostru păzitor”.

FAMILIE

Albumul cu amintiri

A FOST ODATĂ. În albumul de familie apare şi această fotografie cu tatăl, Victor, ţinînd-o în braţe pe Carmen, în timp ce mama, Emilia, le ocroteşte pe Monica şi Alina

Emilia Afilipoaie, mama celor două gimnaste, lucra la o fabrică de confecţii din Iaşi, care se numeşte Tomiris, şi avea salariu pînă într-un milion de lei. “Ţin minte că venea în fiecare zi de la serviciu mai tîrziu decît normal. Stătea să muncească după program. Îşi nota mereu orele pe care le făcea în plus şi spera ca patronul să-i mai pună bani la salariu. Cînd lua leafa constata mereu că primea mai puţini bani”, a mărturisit Carmen Afilipoaie. Ea şi Monica se uită la albumele cu poze de familie aproape în fiecare seară. Lacrimile le năpădesc cînd în imagini apare mama lor. “Eu nu cred că ea nu mai e printre noi. Mi se pare că e plecată într-o vizită şi trebuie să apară din clipă în clipă. O aştept să sune la sonerie şi eu să-i deschid”, a povestit Monica.

CUMPĂRĂ APARTAMENTUL DIN BANII PRIMIŢI CU SPRIJINUL PROSPORT

Foto: DECEBAL RĂDULESCU

Familia Afilipoaie are datorii enorme la întreţinere. Suma se ridică la 80 de milioane de lei şi la un moment dat s-a pus problema evacuării din bloc. “Primăria a fost înţelegătoare şi ne-a mai păsuit o vreme. Cu banii pe care i-am primit prin intermediul ProSport am hotărît să cumpărăm apartamentul, care costă în jur de 30 de milioane de lei. Apoi intenţionăm să-l vindem şi să ne mutăm undeva la curte, unde viaţa e mai ieftină”, au explicat gimnastele. Monica şi Carmen (foto) n-au văzut în viaţa lor atîţia bani la un loc cîţi le-a trimis generosul cititor al ProSport.

Şcoală şi antrenamente

Monica şi Carmen Afilipoaie s-au apucat de gimnastică la vîrsta de 6 ani. “Visam amîndouă să fim ca Nadia. După ce am stat o perioadă la Oneşti, părinţii noştri n-au mai putut să ne întreţină şi am fost nevoite să ne întoarcem acasă”, povestesc ele. În clipa de faţă, Monica e elevă la Liceul “Anghel Saligny” din Iaşi. În paralel ea continuă să se antreneze cu sora ei mai mare la clubul de gimnastică ritmică Corrado, din Iaşi. Amîndouă sînt multiple campioane naţionale cu echipa.

Colecţie personală

ECHIPĂ. Carmen (în stînga sus) şi Monica (în centru sus) făceau parte din acelaşi ansamblu

UN FOTOREPORTER AMERICAN A DONAT 100 DE DOLARI

Imediat după ce ProSport a publicat la sfîrşitul anului trecut tragedia familiei Afilipoaie, un fotoreporter american a hotărît să le sprijine financiar pe cele două gimnaste. “Am citit pe Internet traducerea în limba engleză a articolului din ProSport. Nu sînt bogat, dar vreau să uşurez din datoriile băneşti ale familiei Afilipoaie”, a declarat Thomas Coyne, fotograf angajat la un site de sport. El a trimis pe adresa celor două gimnaste suma de o sută de dolari. În aceeaşi perioadă, Redacţia Sport a TVR Iaşi a donat suma de 50 de dolari.

AJUTOR DE LA PRO SPORT

Ziarul a mai fost implicat în acţiuni de binefacere

Nu puţine au fost cazurile cînd cititorii au găsit un sprijin direct sau indirect apelînd la redacţia noastră

Rente pe viaţă 100 $/lună de la ProSport

Nume	Din anul	A primit pînă azi
Mihaela Ghiţă (Constanţa)	iulie 1999	3.200$
Mihaela Staicu (Comarnic)	octombrie 1999	2.700$
Dumitra Cioltei (Bucureşti)	ianuarie 2000	2.500$
Bogdan Creţu (Braşov)	decembrie 2001	200$

Notă - primii trei rentieri ProSport au obţinut bursele participînd la concursul Rentă pe viaţă

Dăruieşti şi cîştigi

Gimnastul Bogdan Creţu (foto) din Braşov a căzut în cap în timpul unui antrenament, rămînînd paralizat de la gît în jos în urma secţionării coloanei vertebrale. În urma articolelor apărute în ProSport, băiatul în vîrstă de 18 ani a primit de la cititori un calculator şi diferite sume de bani. Începînd cu luna decembrie a anului trecut, Bogdan a devenit rentier ProSport, ziarul trimiţîndu-i în fiecare lună suma de 100 de dolari.

Mingi şi cărţi pentru copii

Anul trecut, ProSport a oferit copiilor de la Steaua, Dinamo, Rapid şi Sportul Studenţesc 400 de exemplare din cartea Hagi, scrisă de Grigore Cartianu. Într-o altă campanie, ziarul a împărţit 80 de mingi şcolilor generale din judeţele Neamţ şi Bistriţa, pentru ca elevii să înveţe un fotbal mai curat decît cel jucat de Ceahlăul şi Gloria.

Spectatorul etapei

Premiat ca “Spectatorul etapei” a 9-a, Dinu Costel, un dinamovist de numai 9 ani, şi-a manifestat în ProSport dorinţa de a juca fotbal în Ştefan cel Mare. Clubul Dinamo s-a oferit să-i plătească şcolarizarea, iar omul de afaceri Stelian Orodel i-a oferit lui Costel echipament sportiv de 20 de milioane plus un ajutor financiar lunar pentru cheltuielile curente.

BIBLIOTECA „ASTRA" SIBIU

BIBLIOTECA „ASTRA" SIBIU

PRO SPORT
EDIȚIE DE TRANSILVANIA
Director OVIDIU IOANIȚOAIA
Anul VI ● Numărul 1401 ● Miercuri 20 februarie 2002 ● 12 pagini ● Preț 6000 Lei ● Internet: http://www.prosport.ro

8

2002 PREMII

Bucureștenii care au cîștigat premii în bani și mingi de fotbal le pot ridica zilnic (de luni pînă vineri, între orele 10:00 și 18:00) de la sediul redacției, Bd. Ferdinand nr. 99

STUDENTUL MITICĂ

Ca să scape de ironiile celor care-i amintesc că a terminat liceul la 27 de ani, Dumitru Dragomir s-a apucat de facultate

Fotomontaj: ProSport

Președinte al Ligii Profesioniste de Fotbal și deputat PRM, Dragomir s-a înscris în anul I al unei universități particulare neacreditate. În prima sesiune el a lipsit de la patru examene și s-a prezentat doar la "Informatică", unde a luat nota 5. Povestea studiilor lui Dragomir în pagina 3

***A DOUA FACULTATE?* ProSport deține informația de două săptămîni și în toată această perioadă a încercat să o verifice. Pe tot parcursul documentării, Dragomir a refuzat să ofere detalii. Ieri însă, brusc, după ce ziarul a izbutit să afle numele facultății și a fost la fața locului, șeful Ligii a spus că această facultate e a doua din viața sa: "Deja am absolvit una, așa că sînt mai deștept decît voi toți"**

Cu Ucraina la Constanța?

Emanuel Terzian

Următorul meci al echipei naționale este cel amical cu Ucraina din 27 martie. Selecționerul Anghel Iordănescu se gîndește ca partida să se desfășoare la Constanța, pe stadionul "Gheorghe Hagi", motiv pentru care l-a trimis ieri pe preparatorul fizic Ilie Stan să inspecteze condițiile de cazare și antrenament. Ultimul meci al echipei naționale la Constanța s-a jucat acum doi ani, România - Cipru 2-0, partidă amicală de pe vremea cînd antrenor era Emeric Ienei.

Sensibilizați de ProSport

Decebal Rădulescu

În urma materialelor apărute în ProSport despre Carmen (19 ani) și Monica Afilipoaie (17 ani), campioanele naționale la gimnastică ritmică a căror mamă s-a sinucis din cauza sărăciei, un arădean s-a oferit ieri să le ajute pe fete. Ion Pîrvu e patronul unei societăți comerciale și vrea să facă o donație. Săptămîna trecută, un cititor al ProSport stabilit în Canada le-a dat sportivelor 1.300 de dolari. La începutul anului, un fotoreporter american, Tom Coyne, a trimis gimnastelor 100 de dolari, iar în aceeași perioadă Redacția Sport a TVR 2 le-a ajutat cu 50 de dolari. La acel moment, datoriile familiei la întreținere și la chirie depășeau 2.300 de dolari.

Neamțu este netransportabil

Cristi Zagaradniuc
(Larnaca)

Cîtă vreme mai există șanse să-și revină din coma profundă în care a intrat joia trecută, Cristi Neamțu nu are voie să părăsească spitalul din Nicosia în care e internat. Conform declarațiilor medicilor ciprioți, orice deplasare i-ar pune și mai tare viața în pericol. Starea sănătății sale nu s-a ameliorat nici ieri, ba chiar s-a înrăutățit spre seară, cînd pulsul și tensiunea arterială i-au scăzut.

Vaștag, antrenorul cel mai bine plătit

Mirela Neag

Federația Română de Box intenționează să-i ofere lui Francisc Vaștag **(foto)**, antrenorul lotului național, un salariu lunar de aproximativ 3.000 de dolari. Vaștag va deveni astfel cel mai bine plătit antrenor român de lot național, devansîndu-l pe Octavian Belu, "principalul" echipei feminine de gimnastică, care primește 1.500 de dolari pe lună. Detalii în pagina 10.

Liga Campionilor

ASEARĂ

GRUPA C:	
Real Madrid - FC Porto	**1-0**
Sparta Praga - Panathinaikos	**0-2**
GRUPA D:	
Juventus - Deportivo	**0-0**
B. Leverkusen - Arsenal	**1-1**

Optimile Cupei UEFA

ASEARĂ

Roda Kerkrade - AC Milan	**0-1**
Valencia - Servette	**3-0**

CONCRET

DE
OVIDIU
IOANIȚOAIA

Păcat de bani!

ProSport a publicat ieri tabloul prezenței românești la JO de la Salt Lake City, bilanț pe care, oricît ne-am cîntări cuvintele, nu-l putem numi decît dezolant. Cu excepția schiorilor Zsolt Antal, clasat al 27-lea din 78 de participanți la fond, și Katalin Kristo, locul 17 la short track, toți ceilalți "tricolori" intrați în concurs pînă la această oră s-au situat în coada ierarhiilor, ultimii dintre ultimii. Pînă și biatlonista Eva Tofalvi, considerată pretendentă la o medalie după ce a fost a 11-a la Nagano '98 în proba de sprint, a ocupat acum abia poziția 52 (din 71) la 15 km și 61 (din 74) la 7,5 km. Ca să fim sinceri, ne așteptam la o comportare modestă, judecînd că, lipsiți de tradiție, nu vom obține nici de data asta rezultate deosebite. Nu ne imaginam că vreun român va izbuti să urce pe podium, cum nu s-a mai întîmplat de la Grenoble '68, unde boberii Panțuru și Neagoe au luat bronz, dar nădăjduiam într-o evoluție măcar onorabilă, contînd că sclipirile de la Lillehammer '94 (locul 6 la sanie și 8 la patinaj viteză) s-ar putea repeta. Din păcate, nu s-au repetat.

Sigur că filosofia baronului Pierre de Coubertin, întemeietorul JO moderne, își păstrează sensurile generoase. Înainte de a învinge, la Olimpladă important e să participi. Ca atare, din motive lesne de înțeles, României nu-i era permis să lipsească de la Salt Lake. Numai că vremurile s-au schimbat și azi, într-o lume tot mai pragmatică, fiecare își pune întrebarea, sau ar trebui să și-o pună, cu ce preț participă. Cît îl costă, ca în cazul nostru, nu să cucerească medalii, ci doar să semneze condica de prezență. Aici lucrurile se complică din start, descoperind că au ajuns în capitala statului Utah 21 de sportivi români și aproape tot atîția oficiali, lista celor 17 din urmă alcătuită din tehnicieni și conducători ai diverselor federații. Dacă se știa, și să nu spună nimeni că nu se știa, că "tricolorii" merg la Salt Lake mai degrabă ca turiști, de ce a trimis COR o delegație atît de numeroasă? Nu era mai normal ca, evaluînd corect șansele unora ori altora dintre concurenți, cîțiva dintre aceștia și, cu precădere, antrenorii lor să fi rămas acasă? Strict, operațiunea JO 2002 s-a ridicat, cu transport, cazare, diurne, la circa 4 miliarde de lei. Veți zice, precum COR, că 125.000 de dolari nu reprezintă o avere pentru o țară care se respectă. Așa e, numai că cifra respectivă s-ar cuveni înmulțită cu 2, poate chiar cu 3, dacă socotim cît s-a cheltuit cu cantonamentele centralizate, cu materialele specifice, cu susținătoarele de efort etc. pentru pregătirea Olimpiadei Albe din Statele Unite. Imens și cu atît mai nechibzuit cu cît imaginea României n-a cîștigat nimic la Salt Lake City. Dimpotrivă.

ROMÂNI

Întîlnire Chivu - Pavel

Căpitanul lui Ajax și numărul 26 în clasamentul ATP pe acest an s-au văzut pentru prima oară la deschiderea turneului de tenis organizat de ABN Amro

***FOTBAL-TENIS.* Cristi Chivu (stînga) discută pe marginea terenului cu Andrei Pavel (dreapta) și cu antrenorul acestuia, Radu Popescu**

Theodor Jumătate

După ce a vizitat Muzeul "Van Gogh", testîndu-și chiar calitățile de pictor, Cristi Chivu a trecut la tenis. Împreună cu alți coechipieri, dar și cu antrenorul Ronald Koeman, căpitanul lui Ajax a fost invitat de ABN Amro să deschidă cel mai important turneu al Olandei, organizat la Rotterdam de principalul sponsor al "lăncierilor". Luni, Chivu s-a aflat în compania cîtorva dintre cei mai buni tenismani ai lumii, printre care și suedezul Thomas Johansson, cîștigătorul ultimei ediții a Australian Open, disputată la Melbourne.

Nu a lipsit nici Andrei Pavel, numărul 26 ATP, care a primit din partea gazdelor un tricou cu Ajax, inscripționat cu numele său pe spate și avînd numărul 10, precum și o minge cu semnăturile tuturor jucătorilor. "Chivu și Pavel s-au purtat ca doi vechi prieteni care se vedeau după mult timp în străinătate", au spus ziariștii olandezi prezenți la Rotterdam. Cristi a explicat: "Ne-am întîlnit pentru prima oară și mi-a părut bine că l-am cunoscut. Aș vrea să vin să-l văd miercuri cu Enqvist, dar nu știu dacă o să pot, din cauza programului". Tot el a adăugat, cu părere de rău: "Au jucat tenis și fotbal-tenis, inclusiv Andrei. Eu am stat în tribună, mă doare puțin umărul drept. M-aș fi bucurat și mai mult dacă aș fi jucat, îmi place mult tenisul".

9

JOHNNIE WALKER
... și poveștile celor care au mers mai departe în cupele europene
Johnnie Walker
KEEP WALKING

CORESPONDENȚĂ

Din Larnaca text
și foto de la
CRISTI
ZAGARADNIUC

AMICAL

Primul joc foarte bun

FĂRĂ PROBLEME. *Giuleștenii au controlat în cea mai mare parte jocul cu echipa din Tbilisi, reușind să înceapă cu o victorie seria "amicalelor" din Cipru*

După ce în partidele amicale disputate în această iarnă la București au deziluzionat, ieri giuleștenii au arătat suficientă siguranță în fața ocupantei locului doi din Georgia

Partida disputată de formația rapidistă în cea de-a treia zi a turneului de pregătire din Cipru a fost cel mai bun joc al său de cînd au început pregătirile pentru retur. Giuleștenii au avut în față ocupanta locului doi în campionatul Georgiei, Lokomotiv Tbilisi, echipă care în campionatul trecut a fost vicecampioană și a jucat finala Cupei. Victoria a revenit românilor, 2-0, reușitele fiind ale lui Ilyeș (13), cap de la 6 metri, după o pătrundere a lui Pancu și o "scăriță" care i-a pus mingea pe cap, și Șumudică (88), șut la firul ierbii din afara careului.

Chiar dacă formează o echipă robustă și au în echipă doi fotbaliști de la echipa națională, gruzinii nu au opus o rezistență prea mare Rapidului. Cu Bandi, Perjă și Ilyeș în formă bună, bucureștenii au controlat cea mai mare parte a jocului, doar în repriza secundă, vreo 20 de minute, adversarii ocupînd centrul terenului. Spre deosebire de meciurile anterioare disputate de vișinii, ieri s-a văzut o mai mare prospețime în joc și faptul că s-a jucat mai mult la rezultat. Evoluția lui Șoavă a confirmat că acesta va fi liberoul pe care va miza Hizo, Nelutu Sabău ocupă postul de "închizător", iar Ilyeș pare favorit în lupta cu Măldărășanu pentru postul de mijlocaș dreapta. Beneficiind și de absența lui Chiriță, lăsat acasă pentru că nu a semnat prelungirea contractului, Bandi, remarcat recent și de Ion Moldovan, antrenorul "naționalei" de tineret, pare să-i fi luat fața lui Buta ca fundaș dreapta, în timp ce disputa dintre Niță și Șumudică pentru locul de atacant lîngă Pancu înclină deocamdată spre primul. Dennis Șerban a evoluat mai bine decît cu FC Național și cu Fulgerul, însă deocamdată nu este la nivelul așteptat. La fel de adevărat este că Șerban nici nu pare în largul său jucînd pe bandă, ci atunci cînd se află în zona din spatele vîrfurilor. Următorul meci al Rapidului este programat mîine, împotriva sîrbilor de la Rad Belgrad, locul 8 în prima divizie.

RAPID

Stelea - Iencsi, Șoavă, Perjă - Bandi, Ilyeș, Sabău (61 Schumacher), D. Șerban (61 Măldărășanu), Raț (65 Buta) - Pancu (78 Bratu), Niță (55 Șumudică).

Nici Schumi n-a făcut față

Unul dintre adversarii obișnuiți la șah ai antrenorului cu portarii la Rapid, Marian Ioniță *(foto dreapta)*, este Constantin Schumacher, însă nici el, ca de altfel nimeni de la vișinii, nu l-a putut dovedi. În afară de el, singurii fotbaliști care îl provoacă pe Ioniță la cîte o partidă sînt Voicu, Grigore și Bandi, Ionuț fiind caracterizat de antrenor ca adversarul cel mai puternic.

VOICU A FOST TRIMIS ACASĂ

Chiar dacă participă la alergările de la antrenamente, Ionuț Voicu încă nu poate lovi mingea cu piciorul stîng. Accidentat la meciul amical cu Rapid Electromagnetica, fundașul giuleștean nu este refăcut complet, iar revenirea sa la capacitate fizică maximă pare să mai întîrzie. Din această cauză, Viorel Hizo a hotărît să-l trimită la București pe Voicu, pentru a putea face un tratament mai complex, el urmînd să decoleze în această dimineață spre România.

COPOS VINE LA MECIUL CU KIEVUL

La cea mai importantă partidă amicală din Cipru, contra lui Dinamo Kiev, pe Insula Afroditei va sosi și patronul Rapidului, George Copos. Lui i-a fost rezervată deja o cameră la Palm Beach, hotel de cinci stele, unul situat la puține minute de apartamentele în care sînt cazați giuleștenii. Întîlnirea va avea loc sîmbătă seară, în Pafos, stațiunea cea mai scumpă a Ciprului, la 140 de kilometri distanță de Larnaca.

IMNUL RAPIDULUI
A AJUNS ÎN INSULA AFRODITEI

Unul dintre recepționerii hotelului în care locuiesc giuleștenii, Andreas Gherasimu, este un fost cîntăreț de muzică bouzouki, celebru la vremea lui, după cum spun ceilalți angajați ai stabilimentului. În vîrstă de 60 de ani, singur după ce a divorțat de cea de-a cincea soție, Andreas a fost convins de Zotta să cînte imnul Rapidului. Acesta din urmă, împreună cu soția unuia dintre patronii hotelului, care este româncă, i-au scris versurile în română, după care cipriotul a intonat, în aplauzele asistenței, "Sîntem peste tot acasă".

CONFLICT

Giuleștenii au vrut să plece din Cipru

Deranjați că terenul închiriat pentru disputa cu Lokomotiv era unul execrabil, antrenorul și jucătorii au amenințat că decolează spre București dacă lucrurile nu se rezolvă

După ce astă-vară Rapid a avut o experiență total nefericită în Ungaria, de unde după numai trei zile de cantonament echipa s-a întors în România din cauza condițiilor, ieri giuleștenii au fost la un pas de a repeta isprava. Primul meci al turneului de 15 zile din Cipru a fost programat pe un teren atît de prost, încît Viorel Hizo **(foto)** și jucătorii au amenințat conducerea administrativă că dacă nu se va găsi un gazon bun, echipa pleacă la București. Aflată în vecinătatea hotelului Olympic, suprafața de joc la care fuseseră duși vișiniii nu era mai lată de 50 de metri, cu pămînt tare și smocuri de iarbă. Mai mult, tușele abia dacă erau vizibile, iar plasele de la porți erau rupte și mingea putea trece cu ușurință prin ele. Vicepreședintele Constantin Zotta a luat legătura cu organizatorii și în cele din urmă problema a fost rezolvată. Conducătorul giuleștean, secundul Marian Rada și Ovidiu Sabău au mers la un teren dintr-o localitate apropiată, Paralimni, aflată de 10 minute distanță, și telefonic i-au certificat lui Hizo că acolo se poate juca. Abia atunci antrenorul i-a dat voie șoferului autocarului să părăsească parcarea, iar echipa a putut să înceapă partida cu o jumătate de oră întîrziere.

Viorel Hizo a fost atît de nervos, încît la un moment dat a părăsit terenul și cînd credea că nu-l vede nimeni a luat o bîtă pe care a izbit-o de plasa care înconjura terenul. "N-am pomenit, Costele, așa ceva. Ne carotăm singuri. Poate vrea cineva să nu facem turneu de pregătire, dar mai bine ne spune decît să batem drumurile degeaba. Dă-o-n mă-sa de treabă!", a tunat tehnicianul către Zotta. În cele din urmă, "nea Vio" s-a mai calmat și s-a băgat în poartă. Șuteur a fost Daniel Pancu, cel care în aplauzele colegilor îi înscria antrenorului gol după gol. La fel de adevărat este că și "adversarul" său a trimis mingea în plasă, sau mai bine zis prin plasă, "Ronaldo din Giulești" cîștigînd întrecerea abia după executarea a cîte șase șuturi de fiecare din punctul cu var.

TRANSFER

Spionul lui Scala

FĂRĂ CĂPITAN? ***Iencsi a fost considerat cel mai constant jucător din apărarea Rapidului în turul campionatului***

Antrenorul italian de la Șahtior Donețk l-a trimis pe Vladimir Ploskina să vadă dacă Adrian Iencsi merită 1,5 milioane de dolari

Luni seară, la hotelul rapidiștilor și-a făcut apariția Vladimir Ploskina, directorul departamentului de transferuri al clubului ucrainean Șahtior Donețk. El a purtat o scurtă discuție cu conducerea giuleșteană prezentă în Cipru, după care, la aparatul video aflat în camera lui Viorel Hizo, a urmărit o casetă cu faze ale internaționalului rapidist Adrian Iencsi. Cînd a auzit că echipa pregătită de italianul Nevio Scala se interesează de jucător, antrenorul celor de lîngă Grant s-a schimbat un pic la față și l-a avertizat, mai în glumă, mai în serios, pe "vicele" Constantin Zotta: "Să ai grijă ce faci, că de Iencsi am cea mai mare nevoie!".

În afara celor văzute pe casetă, Ploskina l-a urmărit și pe viu pe fotbalist, la meciul Rapid - Lokomotiv Tbilisi, după care i-a transmis antrenorului Nevio Scala, aflat cu Șahtior în Spania, că pentru Iencsi merită să se plătească clauza de reziliere aflată în contract, în valoare de 1,5 milioane de dolari. Totuși, ucrainenii spun că pentru a-l transfera, rapidistul trebuie întîi să meargă în fosta țară sovietică pentru un consult medical amănunțit, plus cîteva antrenamente și, eventual, un joc. Practic o probă, lucru cu care bucureștenii nu sînt de acord. Încercînd să-i convingă pe români că asta este procedura la Donețk, Ploskina a oferit exemplul portarului sîrb Dragan Jilici, care, deși este internațional iugoslav, a plecat să se pregătească trei zile sub comanda lui Scală. Discuțiile vor continua zilele următoare.

AFACERI

Copos face presiuni

Radu Oprișan
Octavian Pescaru

Investitorul ar vrea să organizeze Cupa Mondială la schi la Poiana Brașov și este revoltat că nu primește ajutor de la Ministerul Turismului și de la Consiliul Local

Principalul acționar al Rapidului are cîteva investiții de amploare în Poiana Brașov, acolo unde deține trei hoteluri, Sport, Poiana și Bradul, o pîrtie de schi și telefericul ce trece pe deasupra acesteia. Copos și-a exprimat mai demult dorința să organizeze Cupa Mondială la schi în stațiunea brașoveană, dar a cerut ajutor de la autoritățile statului, în principal pentru amenajarea pîrtiilor și dotarea lor cu tunuri de zăpadă artificială, astfel încît să permită practicarea schiului și organizarea competițiilor cel puțin 5 luni pe an. Este cunoscut faptul că, mai ales în ultimii ani, problema zăpezii de pe pîrtii a devenit acută, chiar Copos cumpărînd două astfel de tunuri care produc zăpadă artificială pentru pîrtia Bradul. Faptul că de patru luni negociază în van cu reprezentanții Ministerului Turismului și cu cei ai Consiliului Local Brașov l-a scos din fire pe omul de afaceri, care amenință că vinde toate proprietățile pe care le deține în Poiana Brașov. "Am investit aici peste 10 milioane de dolari și nu pot să privesc cum alții nici nu se sinchisesc de această stațiune", spune Copos.

Omul de afaceri îi critică pe reprezentanții statului, despre care spune că nu realizează nici măcar în al doisprezecelea ceas că ar trebui să avem măcar o stațiune de nivel european, iar aceasta ar putea fi Poiana Brașov. "Investițiile care ar mai trebui făcute s-ar ridica la aproximativ 20 de milioane de dolari și ar asigura locuri de muncă pentru cîteva mii de oameni", afirmă Copos. Acesta intenționează ca la începutul lunii martie să plece în Austria, la Kitzbuhel, pentru a se documenta în ideea organizării unei competiții de nivel mondial. El dă ca exemplu al reușitei investiției în tunurile de zăpadă artificială faptul că, în perioada în care celelalte unități de turism din Poiană sînt goale, hotelurile sale au toate camerele ocupate. "Acest lucru se datorează vecinătății pîrtiei «Bradul», pe care am dotat-o cu astfel de utilaje și pe care se poate schia din luna noiembrie și pînă în martie", spune Copos.

Distribuitor Autorizat
dialog
-50% REDUCERE LA ACCESORII GSM
Trium
Trium
ALCATEL
12:30
NOKIA
NOKIA
TRIUM MARS 15$*
TRIUM COSMO 25$*
ALCATEL 311 35$*
NOKIA 3310 45$*
internity
comunicare naturală
GlobalNET
Magazinul tău pentru comunicare

Ai intrat în luna reducerilor!

Vino acum la magazinele GlobalNET și poți cumpăra aceste telefoane mobile la prețuri excepționale.
Tot în această luna beneficiezi și de reducere 50% la toată gama de accesorii GSM.
Și nu uita să întrebi în magazine de oferta Dialog Free!

Ce mai aștepți?

+2 luni abonament gratuit la Dialog**.

* prețul este valabil pentru abonamente cu minute incluse. Nu include TVA.
**a-4-a și a-6-a luna.

Magazine GlobalNET București: Bd. Ion Mihalache nr. 92, sector 1, tel: (01) 224 48 99, fax: (01) 224 42 71; Bd. Nicolae Bălcescu nr. 26, sector 1, tel: (01) 310 23 03, fax: (01) 310 23 13; Calea Moșilor nr. 306, sector 2, tel/fax: (01) 211 47 85; Bd. Ștefan cel Mare nr. 8, sector 2, tel/fax: (01) 212 24 80; Bd. Iuliu Maniu nr. 67, sector 6, tel/fax: (01) 434 18 21; Bd. Drumul Taberei nr. 94, bl. 519, parter, tel/fax: (01) 778 72 35; Bd. I.C. Brătianu nr. 29-33, intrare mag. COCOR, sector 3, tel: (01) 314 96 65, int. 106, 095 756 865; **BACĂU** - Str. Nicolae Bălcescu nr. 3, mag. Universal Luceafărul, parter, tel/fax: (034) 170 211; **CONSTANȚA** - Bd. Tomis nr. 60, tel/fax: (041) 553 213; **IAȘI** - Bd. Independenței, B1-5, tel: (032) 222 930, fax: (032) 222 643; **CLUJ-NAPOCA** - Bd. Eroilor nr. 10, tel/fax: (064) 190 814; **RAMNICU-VALCEA** - Str. G-ral. Praporgescu nr. 10, Hotel Alutus, parter, tel/fax: (050) 735 473; **PITEȘTI** - Str. Victoriei nr. 28, bl. 88, parter, tel/fax: (048) 623 010; **BRAȘOV** - Bd. Nicolae Bălcescu nr. 62, mag. Universal Star, etaj 1, tel/fax: (068) 414 071; **PLOIEȘTI** - P-ța. Victoriei nr. 3, bl. Unirea, parter, tel: (044) 141 823; **TIMIȘOARA** - Str. Alba Iulia nr. 1, tel: (056) 432 931

STUDENTUL DRAGOMIR

Mitică, notă mică

Floriana Iacob
Ioan Viorel

La margine de București, la capătul Bulevardului Energeticienilor, funcţionează Universitatea Română de Ştiinţe şi Arte "Gheorghe Cristea". Clădirea a fost pe vremuri cămin studenţesc, ca de altfel şi restul blocurilor din zonă. Toate construite în acelaşi stil, cu 4 etaje, gheretă pentru portar la parter şi culoare lungi pe fiecare etaj, cu zeci de camere de o parte şi de cealaltă. Ca să pătrunzi în incintă, unde într-un colţ întunecos sînt expuse rezultatele examenelor din sesiunea de iarnă, trebuie să faci mai întîi un pas uriaş, ca să nu calci pe cîinele tolănit pe preşul de la intrare.

Devenit student la 55 de ani, Dumitru Dragomir ar putea termina facultatea cam la vîrsta pensionării. Prima sa notă a fost un 5 amărît

Anul I, grupa 811

Doar puţine încăperi ale clădirii sînt însă alocate studenţilor, multe cursuri fiind ţinute la Liceul "Matei Basarab". În schimb, în blocul de pe Energeticienilor îşi mai desfăşoară activitatea şi elevii liceului particular "Traian Lalescu", şi cei ai unei şcoli postliceale. În acest amalgam, singurele elemente care amintesc, vag, de atmosfera universitară sînt panourile din faţa clădirii, unde sînt trecute numele studenţilor şi grupele din care aceştia fac parte. Printre numele de pe tablou, la Facultatea de Drept, anul I, grupa 811, unul atrage în mod deosebit atenţia: Dragomir Dumitru! Nu este o simplă coincidenţă, e vorba de una şi aceeaşi persoană cu preşedintele Ligii Profesioniste de Fotbal şi, în acelaşi timp, deputat în Parlamentul României. Mai departe, parcurgînd lista cu profesorii, alt nume cunoscut: Iosif Robi Urs, nimeni altul decît vicepreşedintele Ligii conduse de Dragomir!

"Îl văd aplecat spre învăţătură"

Cît priveşte activitatea studentului Dragomir, profesorul Urs a afirmat: "Chiar dacă este la zi, Dragomir nu are obligativitatea să vină la cursuri. Are scutire de frecvenţă, aşa cum au mulţi. De fapt, cine mai vine în ziua de azi la cursuri? Tinerii de 18-20 de ani care nu au serviciu pe undeva! Acum există programe pentru materii, toată lumea le cumpără şi învaţă acasă. Mitică s-a schimbat mult faţă de acum cîţiva ani. Mai ales de cînd a devenit deputat îl văd foarte aplecat spre învăţătură. E preocupat să-şi perfecţioneze limbajul, citeşte mult, se interesează de diferite legi. Într-un cuvînt, face totul ca să progreseze".

Profesori: un subaltern de la Ligă şi o colegă de partid!

Începînd cu semestrul II, printre profesorii lui Mitică Dragomir se va afla şi Iosif Robi Urs, care îi va preda şefului său de la Ligă cursul de Drept Civil. Din anul II, "Corleone" o va avea ca profesoară, la Drept Penal, pe Florina Jipa, deputat PRM ca şi el. De altfel, Jipa şi Dragomir împart deseori aceeaşi bancă în Parlament.

***A VENIT VACANŢA CU TRENUL DIN FRANŢA!* După o sesiune din care a ieşit şifonat rău, Dragomir se află acum în vacanţă studenţească. Pînă de curînd a fost în vacanţă parlamentară**

INTERVIU

"Dacă vreau, fac şi trei facultăţi!"

Cum e viaţa de student, domnule Dragomir?

E frumoasă, ce să zic. Aţi dat de mine şi acolo, ai naibii ce sînteţi!

PRO Cum v-aţi hotărît să faceţi facultatea la 55 de ani?

Domn'e, eram într-o sîmbătă cu familia la masă şi fiu-meu, Bogdan, care e deja la a doua facultate, mă lua la mişto că el e mai tare ca mine şi alte chestii de-astea. Atunci i-am zis: "Da, mă? E, află că o să fac şi eu a doua facultate şi o să-mi iau doctoratul înaintea ta!". Că eu mai am una făcută, Ştiinţe Economice.

PRO Unde aţi făcut-o?

Ei, unde am făcut-o... Lasă, că nu trebuie să le ştiţi voi chiar pe toate!

PRO Continuaţi cu doctoratul.

Da, aşa i-am zis lui fiu-miu, iar astă-vară m-am înscris aici, la Drept. Asta şi ca să nu mai facă alţii mişto că am terminat liceul la 27 de ani. Fac facultate ca să arăt că pot, nu că m-ar face mai deştept, să fie clar! Dacă tot se pune atîta preţ pe patalamale, o să am şi eu patalamale. Să vedem care e mai bogat, care are mai multe.

Preşedintele Ligii Profesioniste de Fotbal spune că s-a apucat să facă Dreptul doar din ambiţia de a-şi lua doctoratul înaintea fiului său

Nu se uită la "puştoaicele" din grupă

PRO Dar de ce la zi şi nu la fără frecvenţă?

Ca să-i arăt lui fiu-miu că nu sînt mai prejos decît el. Sincer, el e mai deştept decît mine, dar eu sînt mai dibaci. Şi apoi, ce, e o ruşine să înveţi? Ruşine mi-ar fi dacă aş fura şi m-ar prinde sau dacă aş avea o familie destrămată, ca alţii care ne dau lecţii.

PRO Pe la cursuri treceţi?

Trec cînd am timp. Adică de două-trei ori pe săptămînă.

PRO Altfel, aveţi colegi "valabili"? Fetele din grupă, bune?

Ai dracu' ce sînteţi cu mişto-ul vostru! Ce, eu mă uit la ele? Mi-e şi ruşine un pic, pentru că ei sînt toţi tinerei, în timp ce eu sînt mai puriu.

PRO Nu vin să vă întrebe de fotbal, de "Pinalti"?

Nu vine nimeni, domn'e, fiecare îşi vede de treaba lui!

"Nu mă duc nepregătit la examene"

PRO Totuşi, în sesiunea din această iarnă v-aţi prezentat la un singur examen din 5.

Păi, la celelalte n-am fost pregătit. O să mă pregătesc şi o să le dau şi pe alea, dar nu puteam să mă duc aşa, fără să fi învăţat. Era ruşine, vorba aia, ditamai preşedintele de Ligă, preşedinte de comisie parlamentară, şi să mă duc nepregătit.

PRO Aveţi o materie preferată?

Hai, gata, că sînt ocupat! Uite, mă aşteaptă o doamnă. Ca să vă dau totuşi un răspuns, vreau să mă specializez pe Drept Comercial. Şi să vă mai spun una: dacă mă supăr, o să fac şi a treia facultate! Numai aşa, de-al dracu'!

ÎNTRE CURSUL DE FILOSOFIE ŞI SEMINARUL DE DREPT ROMAN

Orarul pe care Dumitru Dragomir l-a avut în primul semestru al anului I a fost destul de lejer. Cursurile se ţineau de luni pînă joi, iar vineri, sîmbătă şi duminică avea liber. Zilele cu cele mai multe materii erau miercurea (cînd erau programate cursurile de engleză, filosofie şi economie politică) şi joia (seminare la Drept Roman, Teoria Generală a Dreptului şi Drept Civil).

A TERMINAT LICEUL LA 27 DE ANI

Dragomir nu este doar un student întîrziat. Şi ca elev, el a fost la fel. Anul trecut, pentru a-i combate pe cei care-l tachinau că nu are nici măcar studii medii, "Corleone" şi-a scos de la naftalină diploma de bacalaureat, pe care a prezentat-o public. Conform acesteia, Dragomir a terminat Liceul "Nicolae Bălcescu" din Rîmnicu Vîlcea în 1973, la 27 de ani (chiar dacă acum vorbeşte de 25).

RESTANŢIER

La un examen a luat nota 5, iar la celelalte patru nu s-a prezentat

Din cele cinci examene pe care le avea de susţinut în sesiunea de iarnă, Dragomir s-a prezentat la unul singur, pe care l-a trecut la limită, cu nota 5 (**foto, facsimil**). Cele patru restanţe se vor adăuga examenelor din sesiunea de vară, astfel încît situaţia studentului de 55 de ani va deveni dramatică din punct de vedere al situaţiei şcolare.

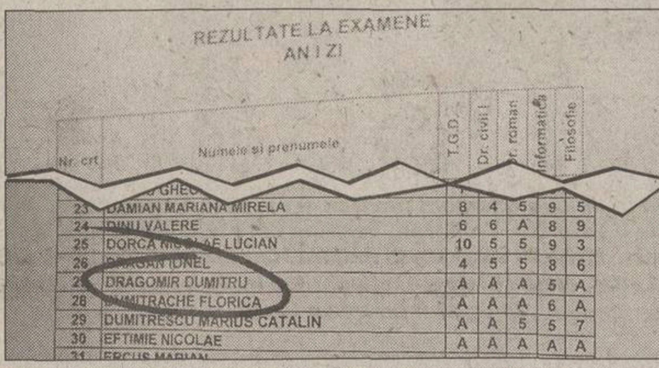

REZULTATE LA EXAMENE
AN I ZI

Nr. crt	Numele şi prenumele	T.G.D.	Dr. civil I	r. roman	nformatica	Filosofie
23	DAMIAN MARIANA MIRELA	8	4	5	9	5
24	DINU VALERE	6	6	A	8	9
25	DORCA NICOLAE LUCIAN	10	5	5	9	3
26	DRAGAN IONEL	4	5	5	8	6
27	DRAGOMIR DUMITRU	A	A	A	5	A
28	DUMITRACHE FLORICA	A	A	A	6	A
29	DUMITRESCU MARIUS CATALIN	A	A	5	5	7
30	EFTIMIE NICOLAE	A	A	A	A	A

Notele studentului Dragomir Dumitru în sesiunea de iarnă

Materie	Notă obţinută
Teoria Generală a Dreptului	Absent
Drept Civil I	Absent
Drept Roman	Absent
Informatică	5
Filosofie	Absent

Patronul Rapidului e student eminent!

La aceeaşi facultate, de Drept, dar în anul II, este student şi patronul Rapidului, George Copos *(foto)*, în vîrstă de 49 de ani. Deşi, surprinzător, numele său nu se regăseşte pe nici una dintre listele afişate cu rezultatele la examenele din iarnă, profesorul Iosif Robi Urs a afirmat: "Din cîte ştiu eu, domnul Copos şi-a luat toate examenele cu note de 8 şi 9. De altfel, este unul dintre cei mai buni studenţi care învaţă aici. L-am surprins purtînd nişte discuţii filosofice legate de doctrinele politice, de am rămas impresionat. Am auzit chiar - eu n-am fost acolo - că la Informatică e tare de tot, ca un cibernetician! Merită apreciat, e un om care se preocupă şi care ţine la imaginea lui". Tot în anul II ar fi trebuit să fie şi soţia magnatului giuleştean, Cristiana, dar, potrivit unor surse din cadrul Universităţii Gheorghe Cristea, ea a abandonat cursurile facultăţii încă din anul I.

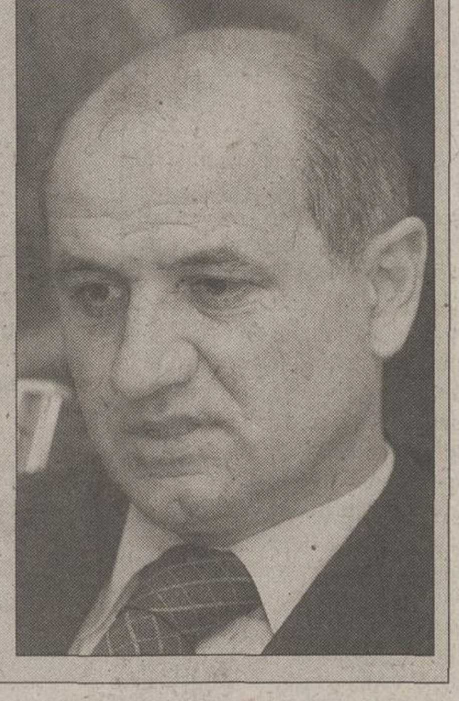

UNIVERSITATEA "GHEORGHE CRISTEA"

Dragomir şi Copos învaţă la o facultate neacreditată

FUNDATIA UNIVERSITARA ROMANA
DE STIINTE SI ARTE
Gheorghe Cristea
POLICLINICA
FARMACIE

SUNĂ ŞI NU-ŢI VA RĂSPUNDE NIMENI!

Dintre cele 4 numere de telefon, 3 de "fix" şi unul de mobil, din pagina de Internet a Universităţii Române de Ştiinţe şi Arte "Gheorghe Cristea" (www. fursa.kappa.ro), nici unul nu funcţionează. Dacă apelezi la serviciul Informaţii (931), centralista îţi va recomanda aceleaşi numere de telefon, greşite. Se spune însă că este un lucru obişnuit pentru această facultate, care în ultimul an şi-a schimbat numerele de telefon de trei ori.

Ca să obţină o diplomă universitară, Dragomir va trebui să dea examen de licenţă cu o comisie formată din profesori din învăţămîntul de stat. Dacă între timp nu se va plictisi de atîta carte!

Universitatea Română de Ştiinţe şi Arte "Gheorghe Cristea", instituţie particulară de învăţămînt superior, a fost înfiinţată în anul 1990, însă n-a fost acreditată niciodată. În prezent este propusă pentru acreditare, facultăţile sale - inclusiv cea de Drept - avînd autorizare de funcţionare provizorie.

În cadrul universităţii funcţionează 10 facultăţi: Drept, Administraţie Publică, Relaţii Economice Internaţionale, Econometrie - Informatică, Finanţe şi Gestiunea Afacerilor, Comunicare Socială, Economia Mediului, Ştiinţe Politice, Artă Coregrafică, Limbi şi Literaturi Străine.

Examenul de admitere în anul universitar 2001 - 2002 s-a desfăşurat în perioada 1 martie - 1 iunie 2001, pe baza diplomei de bacalaureat, a cererii şi a taxei de înscriere. Taxa şcolară pentru anul universitar 2001 - 2002 a fost între 300 şi 700 de dolari, achitîndu-se în trei tranşe pe întregul an.

Pentru anul şcolar în curs au fost repartizate 200 de locuri la cursurile de zi şi 100 de locuri la fără frecvenţă. Durata studiilor universitare pentru învăţămîntul de zi este de 4 ani (8 semestre), iar la cel fără frecvenţă de 5 ani. După terminarea facultăţii, fiecare student poate obţine specializarea de jurist şi diploma de licenţă. Printre profesorii facultăţii se numără Gavril Iosif Chiuzbaian, fost ministru al justiţiei, precum şi academicienii Gheorghe Moca şi Ion Filipescu.

O ofertă avansajoasă:

Dacia îţi plăteşte până la 50% din avans.

Dacă îţi doreşti o Berlină, Dacia îţi plăteşte chiar 50% din avansul minim. Dacă îţi doreşti orice alt model, Dacia îţi plăteşte până la 10 milioane din avansul minim de 20%. Beneficiezi în continuare de un sistem de rate extrem de avantajos pe o perioadă de până la 60 de luni. Vino la orice dealer Dacia şi profită de această ofertă "avansajoasă". Grăbeşte-te, este valabilă doar în luna februarie!
Vocea Clientului: 048 500 000 e-mail: vocea.clientului@daciagroup.com

Credit prin BRD - Groupe Société Générale

DACIA

Pe drumul cel bun

IMAGINEA ZILEI

Chestiunea patinajului

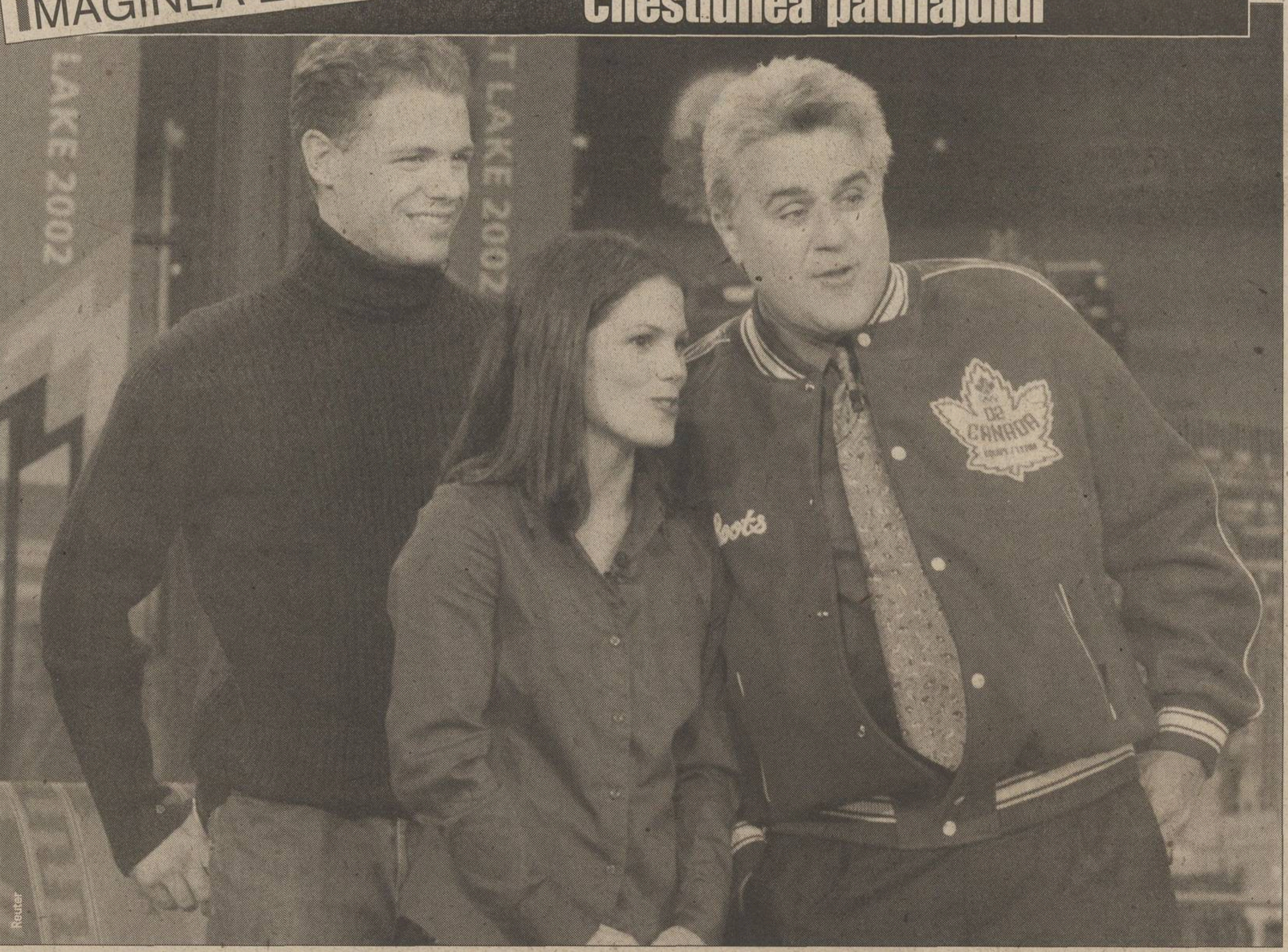

Reuter

Jay Leno de la NBC, un fel de Marius Tucă plus Florin Călinescu, i-a avut invitaţi la una din ultimele sale emisiuni pe canadienii David Pelletier şi Jamie Sale, cîştigători la masa verde ai medaliei de aur în proba de perechi a concursului de patinaj artistic de la Olimpiada de iarnă. Ca şi la Chestiunea Zilei, la sfîrşit s-a lăsat cu poze

Dacă e miercuri, e Fănuş Neagu

Ciob de sticlă tulbure

Visele cu ochii deschişi sînt aproape în toate cazurile izvor de idei eronate. Exceptînd fumătorii de opiu, care nu visează, ci străbat lumi ireal de frumoase, cei ce visează cu ochii deschişi şi mai şi vorbesc (totdeauna în dodii) cad în rîpă mult mai repede decît restul omenirii.

Ai noştri au plecat la Paris declarînd răspicat oricărui prost care şedea să-i asculte că vor învinge pe Stade de France campioana lumii şi a Europei. Ăştia sîntem noi, românii, şi alţii mamele noastre nu mai fac. De cîte ori vrem să apucăm de tîrtiţă o gîscă sălbatică, în loc s-o luăm la ochi cu puşca, arcul sau praştia, lansăm un transatlantic în iazul morii, o călcăm cu prova şi-nghiţim lacom mireasma fripturii închipuite. E o dovadă clară că ne tragem din zei, care se mulţumeau cu aroma jertfelor, trupul acestora rămînînd păgînilor creduli, dar cît se poate de practici.

Pe de altă parte, lucru de înţeles, nu porneşti o bătălie cu gîndul de-a o pierde. Totuşi, "ciocul mic, domnilor" ar fi trebuit să fie deviza conducătorilor delegaţiei, oameni trecuţi prin detaşamentele de pionieri, primăvara ţării. (Bunul meu prieten Ion Băieşu, dus pretimpuriu de pe faţa pămîntului, avea dreptate cînd spunea: "Trec pionierii, aceşti bătrîni ticăloşi".)

Aşadar şi prin urmare, plecarăm noi la Paris, ca spre drojdia societăţii umane şi a fotbalului mondial, şi cum intrarăm pe teren furarăm un gol. Era minutul unu. Urît gest din partea echipei franceze, care ne socoteşte ţigani, uitînd că ea întunecă pămîntul dintotdeauna cu şapte-opt africani mult mai negri decît catranul, chiar şi-n cerul gurii. Unde eram noi în minutul unu? În plopii tremurători de pe marginea drumurilor, în afara tuturor farmecelor. Întrebat ce ştie el despre cîini, "cîinele roşu" din poartă ne-ar fi răspuns cu glasul lui Edgar Wallace: "Tot ce ştiu despre cîini e că la un capăt latră, iar la celălalt dau din coadă". Pentru a nu mai îndura asemenea ofensă (gol încasat în minutul unu), FRF este obligată să ceară forurilor internaţionale ca toate meciurile "naţionalei" noastre să înceapă, fără excepţie, din minutul doi.

Spre uimirea mea, după această rafală de grindină nu ni s-au tăiat picioarele, ba chiar am început să legăm jocul pe ici, pe colo, dar nu prin zona în care se mişcau jalnic Adi Ilie şi Adrian Mutu. Două momîi ponosite. Iar cînd Mutu de la manutanţă a ratat lovitura de la 11 m, obţinută de Viorel Moldovan, mi-am spus cu voce scăzută: "Vine dezastrul", şi am vrut să trec pe postul care transmitea filmul "Moscova nu crede-n lacrimi". N-am putut să apăs pe buton, mi s-a împietrit mîna, fiindcă în materie de fotbal nu pot simula nepăsarea. Şi bine am făcut, pentru că în repriza a doua ne-am mai venit în fire şi Ganea a înscris golul de onoare în urma căruia eu, unul, am prins viaţă şi mi-am spus : domnule, iese că nu ne-am dat în stambă!

Adevărul e că chiar nu ne-am dat în stambă, dar nici nu sîntem daţi în Paşte - de la Mateiu Caragiale cetire, şi nu din devla mea, cum a scris o năucă de pe coridoarele Casei Scînteii.

Mutu zice că după ratarea loviturii de pedeapsă n-a putut dormi toată noaptea. Şi cu ce ne încălzeşte asta pe noi?! Mutu e, în parte, creaţia presei româneşti, care i-a ridicat osanale nepermise: diamantul, briliantul, prinţul Veronei. Nu-i nimic din toate astea, e doar un ciob de sticlă tulbure pe care Puiu Iordănescu ar face bine să-l şteargă din controale, fiindcă ori de cîte ori a evoluat în echipa României s-a dovedit a nu fi c-o unghie mai sus de maidanagiii umflaţi cu ţeava. Să nu creadă cineva că el simulează prostia; nu, o trăieşte cu toată fiinţa.

Despre Adi Ilie, ca să-l scuze, antrenorul spune că traversează o perioadă grea la Valencia, are probleme. Dac-o fi avînd, singur şi le-a făcut, singur să le dezlege, să nu vină la "naţională" pentru a găsi bandaje, pansamente, iod, spirt, vată. Iar dacă vine, atunci să joace, căci, slavă Domnului, fotbal ştie de o mie de ori mai mult decît ne arată.

Puiu Iordănescu trebuie să-i dezveţe pe elevii săi cea mai tîmpită lecţie predată de-a lungul vremii pe terenurile româneşti: temporizarea. Şi totodată să ne scutească de gogoriţa că elevii săi sînt marcaţi psihic după ratarea la Mondiale. De-atîtea emoţii pe capul lor de miliardari, trei sferturi din timp plimbă mingea de-a latul terenului, pentru ca în cele din urmă s-o trimită portarului. Angelo Niculescu ne-a pus piedică pentr-o jumătate de veac.

ŞOAPTELE SPORTULUI

AFERIM, TERIM!

Cîinii de prin Ştefan cel Mare vorbesc sau mîrîie, cum preferaţi, că ilustrul italian Esio Gelain a fost adus la Dinamo pe post de sperietoare pentru Ion Marin. Aflaţi în Antalya, într-un stagiu de pregătire, fotbaliştii liderului Diviziei A au împărţit hotelul cu Fatih Terim vreme de două zile, fostul antrenor al Galatei petrecîndu-şi week-endul la "Magic Life". Vă daţi seama ce fiori l-au trecut de această dată pe Săpăligă, care s-a şi văzut făcîndu-i vînt mereu transpiratului "Împărat" de la Stambul, şi cine a fost cel mai fericit din delegaţia dinamovistă la sfîrşitul week-end-ului, cînd Terim a plecat aşa cum venise.

ALEXANDRU SE DISTREAZĂ

Alexandru Piţurcă, fiul lui Victor, se distrează cu inocenţa tipică vîrstei de 18 ani. Bucuria lui cea mai mare e să meargă cu merţanul familiei pe bucata de bulevard dintre Casa Poporului şi Piaţa Unirii. Cum prin zonă sînt mai multe fîntîni arteziene, care mai stropesc şi pe carosabil, lui Alexandru îi place la nebunie să intre cu limuzina prin băltoace şi să-i stropească pe taximetriştii care-şi omoară vremea în căutare de clienţi. Ce nu ştie juniorul e că şoferii de la Fîntîni i-au pus gînd rău, unul lăudîndu-se că-i va dezumfla roţile cu prima ocazie. Abia apoi urmează tratamentul cu bîtele de baseball din portbagajele Daciilor cu pătrăţele.

SENSURI

DE
ALIN
BUZĂRIN

Rapidul greu

Parcă nu-i ajungeau lui Viorel Hizo necazurile cu Daniel Chiriţă. Dacă unul dintre jucătorii săi importanţi a fost trimis de conducere la tineret pe motive contractuale, în timpul cantonamentului din Cipru s-a depistat că alţi fotbalişti de-ai Rapidului, la fel de importanţi, au kilograme bune peste greutatea normală

Se mai întîmplă să ai cîţiva jucători peste greutatea ideală. După Sărbători, sarmale, şpriţuri, o lună fără alergări, regim de viaţă tulbure, adormire în zori şi trezire mahmură, la prînz. Primul drum la sertarul cu medicamente. Un Paracof pentru durerea de cap. Un Dicarbocalm, care să ajute la mistuirea usturoiului din cîrnaţi. Dacă nu merge aşa, o bere-două pentru "spălatul pe dinţi". Antrenorii români sînt păţiţi şi combat acest mod de viaţă prin amenzi. În principiu, o sută de dolari kilogramul. Nu e mare lucru pentru nişte oameni care au contracte de zeci de mii de dolari şi mai încasează şi prime. Amenda devine un fel de bacşiş lăsat frizerului.

Mai mulţi fotbalişti rapidişti sînt supraponderali, iar treaba asta adînceşte cutele de pe fruntea lui Hizo. Şi nu sînt graşi pe 8 ianuarie, după dezmăţul gastronomic de iarnă, ci pe 20 februarie. Giuleştenii au înghiţit 6 săptămîni de pregătiri. În acest interval, în Anglia, Italia şi Spania s-au disputat 7-8 etape. Aproape un sfert de campionat. Băieţii lui nea Viorel şi-au încărcat bateriile în Poiană, după o reţetă despre care Cornel Dinu ar spune că ne-a parvenit o dată cu tancurile sovietice. Sute de kilometri alergaţi prin zăpada pînă la genunchi. Cum să te îngraşi cu Hizo, un tip care divinizează sprinturile în pantă? Uite că totuşi te îngraşi. După Poiană, cîţiva giuleşteni au mai bifat un cantonament. Cu Iordănescu, în Portugalia. Apoi a venit Parisul şi, în fine, Cipru. În Insula Afroditei, surpriză mare. Acele cîntarelor au luat-o razna. O echipă grasă. Şedinţă. Abolirea "bufetului suedez". Mîncare la porţie, ca la cantină. Rezultatul? Cură de slăbire intensivă acum, cu două săptămîni înainte de campionat. Cum poţi să şi slăbeşti, să şi joci? Nu poţi!

Cine e de vină? Jucătorii, fireşte. Bagă-n ei ca sparţii, pînă li se apleacă de la maionezele înşirate ca la expoziţie. Cînd scapă din cantonamente, sperie ospătarii. A doua zi se reped la cizmar, să le mai dea o gaură la curea. Jucătorii pot fi foarte uşor culpabilizaţi şi amendaţi. Cine a inventat contractul cu 26 de meciuri obligatorii pentru Daniel Chiriţă putea să inventeze şi un contract cu o limită a greutăţii pentru Maftei sau Pancu. Numai că ei nu s-au îngrăşat nici în bucătăria soacrei, nici în cămara cu dulceţuri a mătuşii din Buhuşi, ci în ditamai cantonamentul Rapidului. În cadru organizat, cum s-ar spune, cu medic alături, cu o armată de antrenori pe lîngă ei, cu masorii şi sauna sub nas. Noroc că doctorului Marian Dumitru i-a venit ideea să-i cîntărească acum, şi nu peste vreo lună, fiindcă altfel cura de slăbire în masă s-ar fi declanşat chiar înaintea derbyului cu Dinamo! Cum te poate lua prin surprindere amănuntul că jucătorii unei echipe care trage la titlu s-au împlinit cu patru kilograme sub ochii tăi? Poţi rămîne mut de uimire doar dacă-i cîntăreşti din an în Paşte, atunci cînd bagi de seamă că nu-i mai încape bluza de trening şi se plîng că-i strînge fesul. Cînd eşti medic la un club din Occident şi o jumătate de echipă ţi se îngraşă în pregătiri, nu aştepţi să fii dat afară. Pleci singur.

CIRIPITURI

Cură de îngrăşare

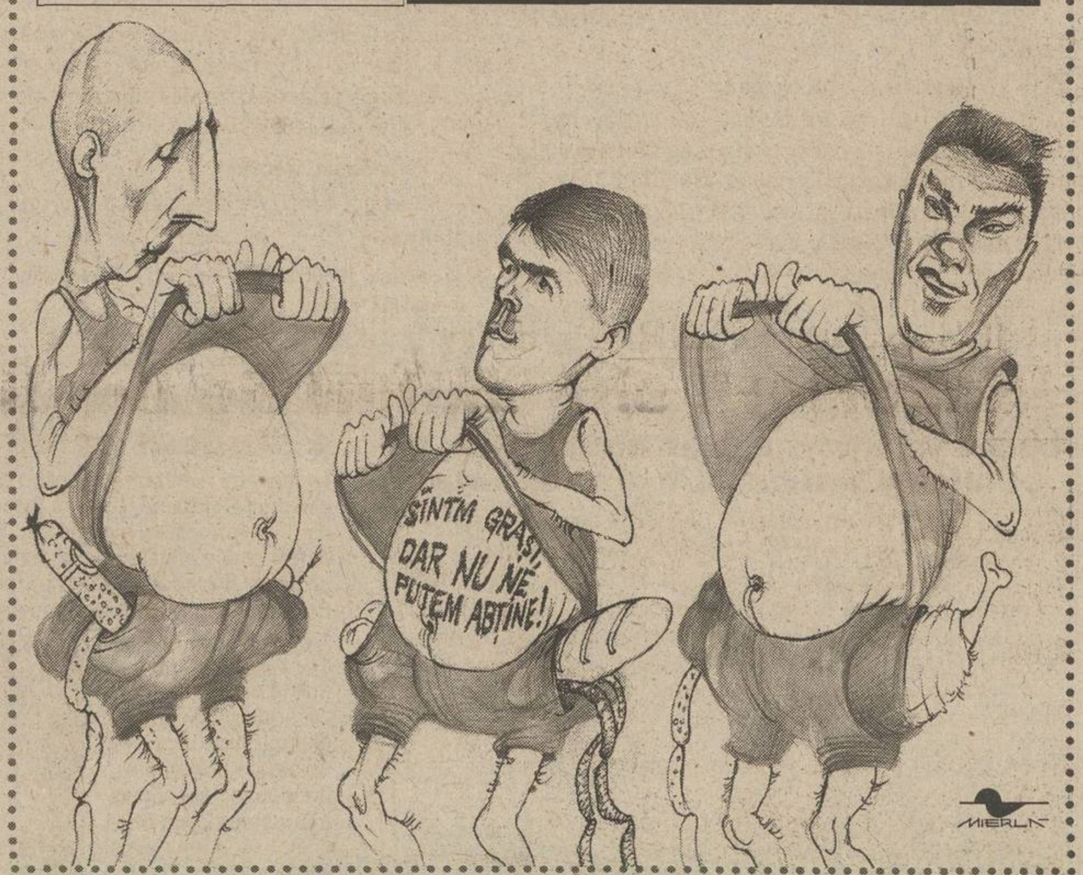
SÎNTEM GRAŞI, DAR NU NE PUTEM ABŢINE!
MIERLĂ

O dată ajunşi în Cipru, după frumuseţe de cantonament montan şi meciuri de pregătire, fotbaliştii Rapidului au avut parte de o surpriză. Trădarea, dacă ne putem exprima aşa, a venit din partea cîntarului, care s-a încăpăţînat să arate la majoritatea fotbaliştilor lui Hizo un surplus de pînă la 4 kilograme. Astfel, după celebra exclamaţie a lui Robert Niţă pictată pe maiou: "Sînt bun, dar nu mă vede nimeni!", logic ar fi acum ca textul să sune: "Sîntem graşi, dar nu ne putem abţine!"

EMOŢII

Ziarul

V-am cunoscut, stimate domn, în redacţia ProSport. Staţi! Înainte de asta, am auzit de dumneavoastră. Cineva de la marketing a venit şi a spus: "Un român, doctor în Canada, doreşte abonament la ProSport pe un an". Satisfacţie, mîndrie şi apoi tăcere.

Peste un timp a urmat vizita la ProSport. Aveaţi exact aerul pe care-l are orice om care trăieşte într-o lume normală. Politicos, dar direct. Lipsit de crispare şi gentil totodată.

Am vorbit pe fugă, aşa cum se petrec toate într-o redacţie. O imagine a rămas în urma dumneavoastră: doctorul reputat, invitat în toate colţurile lumii, deschide în cursa Montreal - Tokyo un ziar sau o carte românească de sport. "Citesc despre oamenii pe care-i preţuiesc, dar şi despre lucruri care nu-mi convin. Aşa rămîn român".

Poate că într-un astfel de avion aţi aflat despre micuţele gimnaste de la Iaşi, a căror mamă s-a sinucis şi care erau în pericol să fie date afară din apartament. Prin ProSport aţi trimis 1300 de dolari fetelor, salvîndu-le casa şi punînd o singură condiţie: să rămîneţi anonim. 1300 de dolari e o sumă însemnată oriunde, pentru că se cîştigă greu şi cinstit.

În fiecare literă a acestui articol strigă dorinţa de a spune oamenilor cum vă numiţi. Ar fi însă încălcarea unei promisiuni şi, totodată, o eroare. E bine să nu vă deconspirăm numele şi să visăm că fiecare dintre noi are deasupra un înger care zboară la "business class", dar nu uită de unde a plecat şi deschide din cînd în cînd un ziar românesc.

Cătălin Tolontan

PROVERBE

"Eu sînt 90% cu Iliescu şi 10% cu nebunu' ăsta"

Declaraţie a lui **Mitică Dragomir** găzduită de prima pagină a cotidianului Ziua şi preluată din Curierul de Vîlcea. "Nebunu' ăsta" este CV Tudor, preşedintele PRM, unul şi acelaşi partid care l-a propulsat pe Dragomir în Camera Deputaţilor

"Mă mint de prea multă vreme ca să mai am încredere"

Miodrag Belodedici despre oficialii clubului stelist care îl amînă cu plata unei datorii de 135.000 de dolari

"Aulas minte şi cînd respiră"

Luis Fernandez, antrenorul lui PSG, răspunzîndu-i preşedintelui lyonez Michel Aulas, care a declarat că arbitrii avantajează echipa pariziană

"Doar nu sînt nebun să dau 50 de milioane de lire pe un singur jucător"

Arsene Wenger, managerul de la Arsenal, dezminţind varianta achiziţionării francezului David Trezeguet de la Juve pentru echivalentul a 80 de milioane de euro

"Vai de capul meu... Foarte greu. Deocamdată încerc să dau jos kilogramele în plus"

Andreea Răducan la primul antrenament după pauza de 6 zile care a pus pe jar toată ţara

"Nu cred că i-ar plăcea ca lumea să o vadă cum arată acum"

Octavian Belu, antrenorul lotului naţional de gimnastică, refuzînd fotoreporterii care voiau să realizeze primele cadre cu Andreea Răducan reîntoarsă la antrenamente

COMENTARIU

DE
MIHAI CIUCĂ

Steaua fără nume

După Hagi, Duckadam şi Lăcătuş, pe lista proscrişilor din "Ghencea" s-a adăugat şi Belodedici. Probabil că ultimul va fi omis din istoria clubului cum a fost şters din anuare după ce a fugit la Belgrad

Ce-aţi zice dacă Eindhoven ar cîştiga o licitaţie la care s-a duelat cu Feyenoord pentru tricoul alb-roşu cu numărul 14 al celebrului Johan Cruyff purtat la Ajax? Că e o glumă nesărată. Sau dacă, după finala Mundialului '86, ghetele Puma încălţate de Maradona ar fi achiziţionate de nemţii de la Adidas şi expuse vizitatorilor precum era piesă de muzeu paloşul lui Ştefan cel Mare la Stambul? Aţi spune că s-a întors lumea pe dos. Practica ucide însă atît teoria, cît şi fantezia. Tricoul cu numărul 10 al lui Hagi n-a ajuns în Ghencea, ci lîngă Podul Grant. Ar fi două obiecţii. Prima: că n-a fost licitat tricoul Stelei, ci al "naţionalei". A doua: că nu e vorba de Rapid, duşmanul de moarte al steliştilor, ale căror derbyuri zvîrcolesc jumătate din străzile Bucureştilor, ci doar de colecţia personală a lui Copos. Dacă v-am pune în faţă cele două desene cu greu aţi sesiza diferenţele sau n-aţi descoperi nici una. Pif, revista copilăriei, s-a distrat cu noi. Am pomenit de ghete, de tricouri. Să aducem în discuţie şi mănuşile. Cele miraculoase la Sevilla ale lui Duckadam. Şi pe ele Steaua a dat cît pe o ceapă degerată. În sîmbăta licitaţiei probabil că Alexanco, adversarul lui Duckadam în '86, era prins cu alte treburi, altfel nu s-ar fi uitat la 3-4 mii de dolari.

Ultimul pe lista nerecunoştinţei e, iată, Belodedici. Care pretinde nu organizarea unui meci de adio, nici vreo statuie lîngă casa de bilete. Belo se judecă şi se răsjudecă pentru banii pe care Steaua i-a trecut pe lista lui "lăsaţi-l în pace, are de primit". Poate-l mai bate puţin în cap soarele levantin pe plaja unde se plimbă acum şi uită zgîrcitul de Belo de cei 135.000 de dolari datorie din contract, s-ar auzi într-o floare de pe o masă de la "Lido". Ar fi fost, la urma urmei, simplu dacă era o afacere de familie. Numai că nu e. Cu penalizarea după buchia regulamentului, Federaţia a decapitat-o pe "Poli" Timişoara. Steaua nu e "Poli", are experienţa Bancorex. Luăm, nu dăm nimic înapoi, iar penalităţile le achită microbiştii. Cînd e vorba de Steaua pagina cu penalizarea cu punct la fiecare 7 zile e ruptă din Cartea Cărţilor dregătorilor fotbalului mioritic.

Depunctarea e un subiect atunci cînd privim cazul Belodedici dinspre Federaţie. Dinspre "Ghencea" se vede altceva. Steaua i-a trecut la "tineret" nu doar pe Miu şi Dănciulescu, şi-a penalizat chiar şi istoria. Un manual alternativ pe fiece an şcolar în paginile căruia numele lui Hagi, Duckadam, Lăcătuş sau Belodedici abia încap pe două rînduri.

PRO SPORT
FONDAT 1997
Redactor şef CĂTĂLIN TOLONTAN (tel. 205.22.97)
• Redactor şef adjunct ANDREI VOCHIN (tel. 205.22.82)
• Şef departament fotbal BOGDAN STAMATOIU (tel. 205.22.71)
• Şef departament sporturi LUMINIŢA PAUL (tel. 205.22.79)
• Şef departament fotbal internaţional ANDREI NICULESCU (tel. 205.22.83)
• Şef departament reporteri speciali GRIGORE CARTIANU (tel. 205.22.77)
• Editorialişti ALIN BUZĂRIN, CRISTIAN GEAMBAŞU (tel. 205.22.85)
• Seniori editori MIHAI CIUCĂ, ION CUPEN (tel. 205.22.86)
• Art director MARIAN TOADER (tel. 205.22.62)

• *Reporteri speciali* EMANUEL TERZIAN (adjunct - tel. 205.22.76), DECEBAL RĂDULESCU, COSTIN ŞTUCAN, VIOREL TUDORACHE, IOAN VIOREL • *Fotbal* AUGUSTIN ROMAN (adjunct - tel. 205.22.70), EDUARD APOSTOL, IOAN BRATU, LIVIU CHIRIŢĂ, CRISTIAN CREŢU, VALENTIN DAMIAN, ADRIAN FLOREA, JUSTIN GAFIUC, FLORIN GONGU, MARIUS MĂRGĂRIT, RADU OPRIŞAN, MIHAI PAUL, HORAŢIU SIMA, CĂTĂLIN ŢEPELIN, CRISTI ZAGARADNIUC • *Fotbal internaţional* (tel. 205.22.75) AURELIAN BOTEZATU, THEO JUMĂTATE, BENIAMIN OSMAN, CONSTANTIN POPESCU, DANIEL SCORPIE • *Sporturi* ADRIAN GEORGESCU (adjunct), CRISTINA BOLD, DAN BRIE, LUMINIŢA DICULESCU, OANA DUŞMĂNESCU, MIRELA NEAG, MARIAN URSESCU • *Mondene* FLORIANA IACOB • *Utile* MARIUS NĂESCU (şef secţie - tel. 205.22.95) • *Corespondenţi zonali* CRISTIAN MARINESCU (Muntenia), CRISTI STĂNCESCU (Oltenia), OVIDIU GANCEA (Banat), OVIDIU MINEA (Moldova) • *Corespondenţi permanenţi în străinătate* VLADIMIR MORARU (Los Angeles), BENO DAVID (Tel Aviv), ARCADIE ZAPOROJANU (Chişinău) • *Caricaturist* EMIL MIERLĂ • *Secretariat de redacţie* RĂZVAN MICLEA, CRISTIAN AGIU, MARIAN ANDREANA, ANGELA IANCU, MANUELA MĂXINEANU, EMIL MIHAIU • *Editor imagine* DAN BUCUR • *Imagine* MEDIAFAX FOTO: ILIE MARIAN (şef divizie), GABRIELA ARSENIE, CRISTIAN PREDA, CĂTĂLIN LUŢU • *Desk* MARIAN BUSUIOC, CLAUDIA CĂLIN, ANA-MARIA GEORGESCU, MARIA LODROMAN • *IT* LIVIU MATACHE (şef secţie), VERONICA SÎRBU, MARIAN GHEORGHIESCU, IRINA VISARION • *Layout* BOGDAN LUBEN (şef secţie), LAURENŢIU APETRI, DIANA BACEA, CĂTĂLIN CONSTANTINESCU, MARIANA CRĂCIUNESCU, ALEXANDRU MIELUŞ, LUMINIŢA TĂBĂRAN, STELA TĂNASE, LAURA TRANDAFIR, RUXANDRA TUDOR, ILEANA ZOTA • *Vînzări de publicitate* CĂTĂLINA ZAMAN, CEZAR BURLAN, ANDREI BIJUTESCU, CRISTI MARTAZAN, BOGDAN PREDOIU, FLORENTINA STANCIU (tel: 205.22.84; 205.22.87; 205.22.91; 205.22.67; fax: 205.22.98) • *Cercetare* ZENO CAPRARIU • *Marketing* MIHAELA MANOLACHE • *PrePress* MEDIA GRAPH SERVICES • *Difuzare* NDC S.R.L., (tel: 205.72.00; fax: 205.72.20) FLORIN BEJAN (director general)

Editor PRO SPORT S.A.
Director General OVIDIU IOANIŢOAIA
Director executiv AURA IORDAN; Director producţie LUCIAN RADU
PRO SPORT S.A. o companie a PROSPORT GROUP
Director General OVIDIU IOANIŢOAIA
Redacţie: Bucureşti, bd Ferdinand, nr.99, sector 2,
Tel: 205.22.07; Fax: 205.22.58
Web site: http://www.prosport.ro
E-mail: prosport@prosport.ro,
Difuzare: Tel.: 205.72.00 Fax: 205.72.20
Tipar Imprimeriile Media Pro Comenzi: Tel. 490.82.47; Fax 490.82.43

Sîntem la dispoziţia ta în fiecare zi! Sună la: 01-205.22.95 zilnic între 11-18. Întrebările şi sugestiile tale vor fi ascultate de Floriana Iacob. Scrisorile pentru "Poşta Redacţiei" pot fi trimise pe adresa ProSport OP1, CP94, Bucureşti

ISSN 1453-3707

Ediţia de Transilvania
Redacţie: Cluj Napoca, B-dul. 21 Decembrie 1989 nr. 146
Tel: 064.190.721, 064.447.809; Fax: 064.191.471
E-mail: prosport@clujeanul.ro

Publisher ADRIAN POP • *Coordonator ediţie* ALIN FORNADE • *Responsabil corespondenţi* RAMONA MÎNZAT • *Redactori* RADU BICHIŞ, ADINA OŞAN • *Secretariat de redacţie* DORIN PRUNĂ • *Foto* LUCIAN MUNTEAN • *IT* VALENTIN STEGARU • *Vînzări* LOREDANA FĂT, IULIA RISTEA (tel. 064.431.700) • *Producţie* MIHAI MALOŞ
Difuzare: NDC Cluj Fax: 064.412.699
Tipar Imprimeriile Media Pro Cluj
Comenzi: Fax 064.411.167; Tel 064.447.886;

Sugestiile şi scrisorile tale pentru Ediţia de Transilvania le aşteptăm la OP 13, CP 69, Cluj Napoca

ABONAMENTELE la ProSport se pot face la orice oficiu poştal sau filială RODIPET, ziarul fiind înregistrat la numărul 1065 în catalogul publicaţiilor

U CRAIOVA

Șahtior după Stoican

Foto: Cristi Zagaradniuc Larnaca

U Craiova - Gazprom Gazovik (Rusia, liga a II-a) . . .1-0
Vrăjitoarea (80)
Preda - Baldovin, Crăciunescu, Vochin - Stoican, Grigorie, Burcă, D. Rednic, Frăsineanu - V. Iacob, Bărcăuan. **Au mai jucat:** Dragomir, C. Dobre, D. Alexa, Bălace, Vrăjitoarea și Vigariu

"RACOLATORUL" LUI ȘAHTIOR. Vladimir Ploskina (în mijloc, pe rîndul de sus) a venit la meci împreună cu Gigi Nețoiu (cu ochelari de soare) și cu Arcadie Zaporojanu (stînga sus), reprezentantul impresarului Ioan Becali în spațiul ex-sovietic

Cristi Zagaradniuc
(Larnaca)

Vladimir Ploskina, directorul departamentului transferuri de la vicecampioana Ucrainei, l-a urmărit pe căpitanul oltenilor

A treia verificare efectuată de olteni de cînd se află în cantonamentul din apropierea orașului Larnaca s-a încheiat cu prima victorie. În fața rușilor de la Gazprom Gazovik Ijevsk (liga a II-a), formația pregătită de Florin Marin a obținut o victorie la limită, cu 1-0, prin golul marcat de Vrăjitoarea. Atacantul a primit o pasă pe partea dreaptă, a pătruns în careu undeva prin colțul suprafeței de pedeapsă și l-a învins pe portar cu un șut pe colțul scurt. În afara victoriei, una extrem de importantă pentru moralul lor afectat în ultima vreme, craiovenii au și evoluat mai bine ca pînă acum. Însă au existat și unele greșeli în apărare, gafe care doar printr-un noroc nu s-au transformat, în două rînduri, în goluri pentru cei de la Gazprom. Față de meciul precedent, Florin Marin a încercat o altă soluție pe postul de libero, Crăciunescu în locul lui Burcă, iar în atac Bărcăuan l-a substituit pe Vrăjitoarea. Florin Marin s-a declarat mulțumit de test mai ales prin prisma angajamentului fizic, unul împins de cîteva ori peste limita regulamentului, dar și de creșterea tehnico-tactică din joc. Bărcăuan și Dragomir au părăsit teren ușor accidentați, în timp ce Alexa poartă încă pe față urmele crampoanelor unui fotbalist rus. Următoarea partidă pe care o dispută oltenii va fi pe 22 februarie, cu chinezii de la FC Beijing.

La partidă au asistat atît patronul Gigi Nețoiu, cît și Vladimir Ploskina, directorul departamentului transferuri de la Șahtior Donețk. Reprezentantul vicecampioanei Ucrainei a venit special pentru a-l urmări pe Flavius Stoican, căpitanul juveților fiind de mai multă vreme în atenția clubului la care mai evoluează Daniel Florea și Marian Aliuță. Ploskina a evitat să dea declarații pe marginea evoluției lui Stoican, dar surse credibile din anturajul Universității spun că ucraineanul a fost satisfăcut de ceea ce a văzut ieri.

MESAJE DE ÎNCURAJARE

Suporterii sînt alături de Cristi Neamțu

Indiferent de echipa cu care simpatizează, toți microbiștii români au transmis în ultimele zile mesaje de îmbărbătare și de susținere la adresa lui Cristi Neamțu. Prezentăm mai jos cîteva dintre ele, primite pe site-ul ProSport.

Ajută-l, Doamne!

Din clipa în care am auzit nenorocirea care s-a abătut pe capul lui Cristi Neamțu, ne rugăm zi și noapte la Dumnezeu să-i mai dea zile și să mai avem ocazia să-l vedem în viață. Este cea mai cumplită tragedie care a lovit Craiova de la moartea lui nea Nelu Oblemenco încoace! Sperăm ca Dumnezeu să audă rugile noastre și să facă o minune cu Cristi. Ajută-l, Doamne!

Fan-club "Blue Lions"

Întoarce-te, Cristi Neamțu!

Dumnezeu fie cu tine, Cristi! Să ai puterea să te întorci printre noi, să ne dai un semn că mai există o urmă de omenie, de umanitate, de miracol într-o lume controlată de unii ce își spun oameni, dar nu sînt. Să dea Dumnezeu să te ridici, să zîmbești, să ne spui că a fost o glumă, o glumă proastă a... destinului. Dar care și-a întors fața către tine și acum ești din nou Cristi Neamțu. Să dea Dumnezeu!

Bogdan Dinamo

Întoarce-te pe teren!

Mă alătur gîndurilor tale (Bogdan Dinamo) și cred că toate vorbele de bine pe care le-am spune nu sînt de ajuns pentru a ne spune părerea de rău pe care o avem față de acest fotbalist pe care l-am văzut personal doar într-un singur meci (live), cel cu Rapid, atunci cînd a făcut acel mare meci. Sper să te întorci pe teren și să faci un meci și mai tare decît acela. Dumnezeu să te aibă în pază, Cristi Neamțu!

Meryn

Să ne rugăm pentru Cristi!

Vă rog să uităm pentru o zi de toate polemicile și să ne rugăm pentru Cristi! Să nu-l abandonăm, indiferent că sîntem rapidiști, dinamoviști sau steliști. Să-i dea Dumnezeu putere de luptă și să revină printre noi!

Doni

Cît mai ai de gînd să păcătuiești, nețoiule?

În momentele astea, orice ai spune, ți se pare că toate vorbele sînt de prisos... Acolo, undeva departe, s-a întîmplat o tragedie... În astfel de momente, ca și atunci cînd pierzi pe cineva drag, te întrebi dacă ai făcut tot ce trebuie pentru persoana respectivă. În cazul de față, Doamne ajută!, nu s-a ajuns pînă acolo...

Ca de atîtea ori, Dumnezeu ia pe cel mai bun și mai neprihănit din familie, iar părinții se întreabă de ce tocmai el a fost ales, cu ce au păcătuit... Dacă facem o paralelă cu Universitatea și o asemuim cu o familie, îi adresez o întrebare, personal, d-lui nețoiu (cu "n" mic): CÎT MAI AI DE GÎND SĂ PĂCĂTUIEȘTI?

Aloneman

Să nu exagerăm...

Sînt de acord cu toți cei care au transmis mesaje de încurajare pentru Cristi. Totuși, Nețoiu *are multe chestii pe conștiință, dar* asta nu i se poate imputa. Fii tare, Cristi!

Vader

Să nu exagerăm...

Sînt de acord că nu e vinovat Nețoiu cu acest banal, dar grav accident. Fii tare, Cristi, fii tare și luptă pentru noi! Toți suporterii olteni, și nu numai, sîntem alături de tine!

Meryn

Biliardul, unica distracție

Foto: Cristi Zagaradniuc Larnaca

Zona în care este hotelul Stavros nu le permite fotbaliștilor români să-și petreacă în prea multe moduri timpul liber. În jur mai sînt cîteva hoteluri, unele închise, deoarece sezonul începe pe 1 martie, iar de plimbări pe malul Mediteranei s-au săturat deja. Cîțiva dintre olteni au profitat ieri seară de masa de biliard aflată lîngă sala în care mănîncă și au jucat biliard. Cei mai mari fani ai sportului s-au dovedit Rednic și Frăsineanu *(foto)*, cei doi rămînînd mai multe partide la rînd să joace.

EDIȚIA A VI-A

Divizia Fantastică 2002-2003

Dacă intenționezi să participi și să cîștigi titlul de cel mai bun antrenor, înscrie-te în joc!

Divizia Fantastică se pregătește pentru un nou concurs. Cititorii care vor să fie antrenorii unei echipe de fotbal în campionatul 2002-2003 trebuie să decupeze din ziar Dolarii Fantastici și taloane de înscriere. ProSport publică în fiecare zi Dolarii Fantastici și, o dată pe săptămînă, un talon de înscriere. Pentru o echipă în Divizia Fantastică ai nevoie de 10.000.000 Dolari Fantastici și de un talon de înscriere. Talonul de înscriere trebuie completat în totalitate. În dreapta sus sînt 13 căsuțe, în care participantul își va scrie Codul Numeric Personal, din buletinul de identitate. În căsuța în dreptul căreia scrie codul echipei antrenorul își va numerota fiecare echipă începînd cu 01, 02..., pînă la 50, numărul maxim de formații admise pentru un singur antrenor.

Pe măsură ce ați strîns taloane de înscriere și Dolari Fantastici, corespunzător numărului de echipe pe care vreți să le jucați în campionatul viitor, puneți-le în plic și expediați-le la OP 31, CP 16, București și veți fi înscriși în joc.

În luna iulie ProSport va publica o listă cu 250 de jucători, din care tu îți vei alege lotul. Antrenorii își vor putea înscrie loturile și echipele prin Internet, cu ajutorul Telefonului Automat sau cu formulare clasice, expediate prin poștă.

Pentru a înscrie un singur lot în Divizia Fantastică ediția 2002-2003 ai nevoie de 10 milioane de Dolari Fantastici și un talon de înscriere. Dolarii Fantastici apar zilnic în ProSport, iar talonul de înscriere o dată pe săptămînă. Trimite plicurile pe adresa **OP 31, CP 16, București.** Pentru informații suplimentare sunați la **(01) 205.22.54.**

DF
20.02.2002
DIVIZIA FANTASTICA 2002 2003
PETROM Esenta miscarii
VALOAREA ZILEI
DF
1.000.000
DOLARI FANTASTICI
DF
Divizia Fantastică 2002 - 2003

JIUL / TRAGEDIE

Un junior a murit tot din cauza unei hemoragii cerebrale

Radu Bichiș

În vîrstă de 13 ani, Ionuț Alb, legitimat la juniorii Jiului, a decedat sîmbătă după ce în urmă cu 8 zile suferise un anevrism cerebral în timp ce aștepta să înceapă antrenamentul

Luni după-amiază, oficialii divizionarei B Jiul Petroșani l-au condus pe ultimul drum pe juniorul Ionuț Alb, în vîrstă de 13 ani. Marțea trecută, în timp ce aștepta să înceapă antrenamentul la poarta stadionului, juniorul a căzut secerat în fața colegilor săi. "Mă îndreptam spre antrenament, cam în jurul orei 14.40, cînd am văzut Salvarea în poarta stadionului. Am fugit repede și m-am urcat în mașină, întrebîndu-l pe asistent ce a pățit băiatul. Cum avea spume la gură, s-a crezut inițial că era vorba despre o criză de epilepsie", a povestit Constantin Doroș, antrenorul lui Alb de la grupa de juniori născuți în 1988.

Transportat cu elicopterul la Timișoara

La Spitalul Județean Petroșani, cînd a fost transportat spre secția de terapie intensivă, jucătorul a început să vomite, după care a fost intubat. Întrucît a intrat în comă, a fost chemat un medic neurolog care i-a efectuat o tomografie. "S-a descoperit că suferise un anevrism cerebral, creierul fiind inundat de sînge, și a fost transportat de urgență cu elicopterul la spitalul din Timișoara", a adăugat Doroș. După două tomografii, medicii timișoreni au concluzionat că era vorba despre o malformație congenitală la nivelul unui vas de sînge ce iriga creierul, băiatul fiind ținut în viață doar de aparate.

"Practic, vena era mai subțire decît celelalte și s-a rupt în două locuri, fiind cu greu observată de medici. A stat trei zile în moarte clinică la spital, iar sîmbătă după-amiaza a decedat. Toată lumea e afectată de moartea sa, fiind unul dintre cei mai buni fundași centrali ai grupei mele. Era un băiat conștiincios, care n-a lipsit de la nici un antrenament", a încheiat Doroș. În urma acestei tragedii, sponsorul clubului, Alin Simota, a decis ca antrenamentele la centrul de copii și juniori să fie suspendate pînă cînd copiii vor avea efectuate toate analizele medicale.

FC BIHOR

Un fotbalist turc la Oradea

Ieri s-a reunit, după trei zile de pauză, lotul echipei FC Bihor. La antrenamente s-a prezentat și fotbalistul turc Turgay Boyoglu, adus de directorul sportiv Tiberiu Bordaș. În momentul cînd a intrat în vestiarul orădenilor, Turgay l-a recunoscut pe Iosif Rotariu, care a jucat la Galatasaray cînd el era junior. Cei doi au schimbat cîteva cuvinte în limba turcă, Roti fiind translatorul de ocazie al jucătorului turc. Turgay are 22 de ani și a evoluat ca fundaș central în echipele de juniori ale cluburilor Galatasaray, Besiktas, iar în ultima perioadă a făcut parte din lotul formației Alt,ntep. El se va pregăti cu FC Bihor, urmînd ca Alexandru Moldovan să decidă dacă va rămîne sau nu la Oradea. De la antrenament a absentat portarul Gabriel Rotaru, al cărui împrumut la echipa din prima ligă maghiară Halad·s Szombothely a căzut. **(Teodor Biriș - Oradea)**

CARITABIL

UTA și West Petrom dispută meciuri caritabile

Echipa de fotbal și formația de baschet masculin West Petrom Arad vor participa duminică la un spectacol caritabil, organizat la Sala Sporturilor din Arad. Cele două echipe vor fi adversare pe teren într-un meci de fotbal, iar apoi în unul de baschet, antrenorii Ionuț Popa și Dragan Petricevici anunțînd că vor folosi toate vedetele. La spectacol, care va începe la ora 18, vor mai participa și formațiile "A.R.A.D." și "TONIC". În pauzele dintre jocuri se vor organiza tombole cu cîștiguri în echipament sportiv și abonamente la meciurile echipei UTA. Prețul biletelor de intrare este de 50.000 de lei, toate fondurile obținute urmînd să fie donate Direcției pentru Ocrotirea Copilului Arad. Tehnicianul "Bătrînei Doamne", Ionuț Popa, spune că a început deja antrenamentele pentru meciul de baschet. În "5"-ul de bază, alcătuit pentru confruntarea de sub panouri, antrenorul echipei de fotbal va începe cu Panaitescu, Todea, Piț, Luca și Miculescu, iar pe banca de rezerve vor lua loc Bier, Ciubăncan, Panin, Kent, Zaha, Mărginean. **(Ovidiu Gancea, Vali Viski - Arad)**

INFO

FC BRAȘOV / ECHIPA patronată de Ioan Neculaie va primi din partea Consiliului Județean Brașov 1,5 miliarde de lei, suma fiind aprobată de consilierii de sub Tîmpa în ședința de ieri. Astfel, Consiliul Județean va suporta cheltuielile pe care FC Brașov le va face în turneul pe care îl întreprinde în această perioadă în Siria. Ajutorul de 1,5 miliarde de lei va fi acordat doar după ce FC Brașov își va achita o datorie de 120 de milioane de lei pe care o are față de firma Consilprest, societate aflată în subordinea Consiliului Județean. **(Dan Udrea)**

FCM BACĂU / DUPĂ ce a suferit în ianuarie două operații la genunchiul drept din cauza unei infecții, portarul băcăuanilor, Răzvan Lucescu, va reveni astăzi la pregătirile formației antrenate de Gheorghe Poenaru. "Calvarul s-a sfîrșit. A trecut o lună de zile de cînd medicii mi-au scos tuburile din picior prin care s-a eliminat puroiul și acum mă simt foarte bine. Rămîne de văzut cum va rezista genunchiul la efortul pe care îl voi face în perioada următoare. Deocamdată voi începe cu alergări ușoare și sper ca pînă la startul sezonului să fiu apt de joc", a declarat Lucescu. Goalkeeper-ul nu a fost uitat de oficialii lui FCM Bacău cît timp a fost în convalescență. "S-au purtat extraordinar cu mine, de la președintele Chivorchian pînă la jucători. M-am simțit băgat în seamă și asta m-a bucurat foarte mult. Dacă genunchiul va ține, cu siguranță voi fi în teren la partida cu Steaua din prima etapă", a încheiat Răzvan Lucescu. **(Dan Udrea)**

SERIA B2 / CSM REȘIȚA. Atacantul Lucian Popescu a evoluat, ieri, pentru prima dată la CSM Reșița, în "amicalul" cu UMT. El a jucat ultima oară în Slovenia, fiind împrumutat de croații de la Osijek, dar vrea să revină în țară. "Pentru mine a fost foarte bine în Croația, dar situația financiară de acolo s-a înrăutățit în ultimul timp. A fost o afacere de tip FNI care a dat faliment și a afectat toată economia Croației", a mărturisit jucătorul. Lucian Popescu ar vrea foarte mult să joace la CSM Reșița. "Aș fi bucuros să mă întorc acasă. Totul depinde de hotărîrea antrenorului Dumitru Marcu și a patronului Dinel Staicu, pentru că nu este nici o problemă cu rezilierea contractului, avînd o clauză destul de mică". **(Dan Popescu - Timișoara)**

SERIA B2 / FC BAIA MARE. Declarat jucător liber în urma conflictului spontan declanșat împotriva sponsorului Politehnicii Timișoara, Claudio Zambon, fotbalistul Florin Noje va susține probe la echipa băimăreană. El va fi testat miercuri, în amicalul contra Olimpiei, urmînd ca antrenorul Costel Orac să decidă dacă va avea nevoie de serviciile sale. **(Radu Bichiș)**

SERIA B2 / APULUM. Jucătorul Radu Andone se pregătește de ieri cu echipa Apulum. El a evoluat ultima oară la FC Bihor și a dat probe în Ungaria. La Alba Iulia a revenit din Iugoslavia sîrbul Ciolakovic, care ar putea fi păstrat în lot. Lipsește în continuare, nemotivat, moldoveanul Chirilov. **(Alin Toth - Alba Iulia)**

SERIA B2 / UTA. Conducerea clubului arădean a fost nevoită să găsească un alt adversar pentru amicalul programat sîmbătă, CSM Reșița anunțînd că nu va mai veni la Arad, după ce Ionuț Popa a decis să-și scoată echipa de pe teren în amicalul de la Reșița. Ca urmare, echipa arădeană va evolua sîmbătă, în deplasare, cu CFR Simeria. **(Ovidiu Gancea - Arad)**

INVITAȚIE / TOAMNA trecută, Derek Broadley și Murray Jones, directorul sportiv, respectiv șeful centrului de copii și juniori al clubului englez din liga a doua Crystal Palace, au vizitat cîteva cluburi din România, printre care și Rocar, unde antrenor era Mihail Marian. De atunci, cei doi oficiali englezi au păstrat legătura cu tehnicianul român, la începutul lunii aceștia invitîndu-l pentru două săptămîni la sediul grupării londoneze pentru un schimb de experiență. Astăzi, Mihail Marian va pleca spre Anglia, urmînd ca timp de două săptămîni să conducă cîteva antrenamente la echipele de juniori între 16 și 19 ani, precum și la formația a doua. **(Marius Mărgărit)**

MECIURI AMICALE

UM Timișoara - CSM Reșița 2-2 (1-1)
Au marcat: Băban 32, S. Bar 73 / Nica 39, Ciocoi 54

UMT: I. Almășan - S. Bar, Mada, Utfineanț, C. Bar - Goșa, Marișescu, Fl. Călin, Roman - Băban, Cl. Balaci. Antrenor: Gheorghe Staicu. Au mai jucat: Giuchici, Nincsovics, Purda, Briciu, Săvoiu, Rain, Purice, Sîrbu.

CSM Reșița: Agachi - Ibric, Căprariu, Dianu, Ciocoi - Doană, Nica, D. Miclea, R. Miclea - Bratu, Szijj. Antrenor: Dumitru Marcu. Au mai jucat: Pap, Lupașcu, L. Popescu, Ciucur, Bercseny, Pițurnea, Bădăluță. **(Dan Popescu - Timișoara)**

Gaz Metan - Minaur Zlatna 3-3 (0-2)
Au marcat: Boaru 68 - pen., Pogăcean 82, 88 /
Ciurar 7 autogol, Cașolțan 35-pen., Ov. Maier 70

Gaz Metan: Rus - Drăgulin, Cazangiu, Ciurar - C. Stoica, Boroncoi, Hanc, Miclăuș - Stanciu, Boaru, F. Popescu. Antrenor: Silviu Dumitrescu. Au mai jucat: Roșca, Pogăcean, Moldovan, V. Stoica.

Zlatna: Rusu - Macavei, Himcinschi, Popescu - Marina, Beza, Ov. Maier, Plisca, Cioba - Cașolțan, Bolmandîr. Antrenor: Ștefan Fogorossi. Au mai jucat: Paleacu, Mîndroc, Chirilă. **(Cosmin Prișcă - Copșa Mică)**

IS Cîmpia Turzii - "U" Cluj 0-2 (0-0)
Au marcat: Căpușan, Prodan

ISCT: Ceclan - Foro, A. Rus, Șimon, Kiss - Timar, Bratu, Hidișan, Oncică - Anca, Mîțiu. Antrenor: Adrian Coca. Au mai jucat: Pîrvu, Kallay, Bean, Homoș, Făgăraș, Oroian, Ghiță, Kerestes.

"U" Cluj: Pîglișan - Cr. Pop, Szilaghi, Bujiță, Boerean, Văsîie - Păcurar, Matei, Iurișniți - Prodan, Căpușan. Director tehnic: Dan Anca. Au mai jucat: Damian, Costea, Giurgiu, A. Mureșan, G. Țălnar, Florescu.

Extensiv - Lokomotiv Chita (Rusia, liga II) 0-1

Extensiv: Stoianov - Laczko, L. Cotora, R. Vancea, Ciucă, Panc - Ghindeanu, P. Badea, Murgan - Mușat, Neagoe. Antrenor Sorin Cîrțu. Au mai jucat: Mindileac, Velcovici, Voicilă, Stamin, Niță, Bucă. Partida s-a desfășurat în Antalya. **(Cristi Stăncescu - Craiova)**

Ceahlăul - Volgar (Rusia, liga a II-a) 1-1 (1-0)
A marcat pentru nemțeni: Axinia

Astra - Himki (liga a II-a, Rusia) 5-5
Pentru ploieșteni au marcat Mihalache (2), M. Dăscălescu, Bîrsan, V. Ghindaru

Astra - Wehen (liga a 3-a, Germania) 5-1
Pentru ploieșteni au marcat Dună, Mihart, Crăciun, Bulent, Hrib

TRANSFERURI

“Marfă” din vecini

Steaua va testa un mijlocaş din Croaţia, un atacant din Bulgaria şi un portar din Macedonia, ultimul, legitimat la Pobeda Prilep, ajungînd aseară la Bucureşti

Cătălin Ţepelin

Foto: CRISTI PREDA

În cei doi ani de cînd Victor Piţurcă este antrenor la Steaua, în Ghencea s-au transferat 20 de jucători noi, între care un singur stranier, bosniacul Zoran Novakovici, care a plecat după numai 6 luni din cauza randamentului slab. Cum australianul Joshua Maguire şi albanezul Albert Duro, fotbalişti aflaţi în lotul roş-albaştrilor cînd echipa a fost preluată de Piţurcă, au ajuns şi ei pe lista de transferări, era clar că tehnicianului nu-i sînt pe plac fotbaliştii de peste hotare. Iarna aceasta, mai slabă din punctul de vedere al transferurilor, pare să fi adus o schimbare de atitudine la nivelul conducerii tehnice a campionilor, aceasta orientîndu-se şi spre piaţa externă. Astfel, trei stranieri vor fi testaţi în zilele următoare, ei fiind aduşi prin intermediul lui Mite Mitev, un prieten de-al lui Gigi Becali. “E un machidon de-al meu, cu care am discutat astă-vară, cînd am fost la Skopje pentru returul cu Sloga Jugomagnat. I-am zis să facă o selecţie adevărată şi să-mi propună cîţiva jucători buni de tot, pe toate posturile”, a explicat finanţatorul campionilor.

Mitev a ajuns ieri după-amiază în Bucureşti, însoţit de Boby Tenev, portarul liderului din Macedonia, Pobeda Prilep. Goal-keeperul, care are 27 de ani, 1,88 metri înălţime şi 83 de kilograme, a fost şi în atenţia Universităţii Craiova în vara lui 2000, înainte ca oltenii să-l aibă ca adversar direct în turul I al Cupei UEFA. “Îmi amintesc de acele meciuri, am jucat chiar bine la Craiova. Despre Steaua ştiu că este o echipă de renume, care a fost campioana Europei, şi mi-aş dori enorm să mă transfer aici”, a spus Tenev, el urmînd să se antreneze de azi în Ghencea. Tot azi e aşteptat la Bucureşti şi croatul Marko Tardelo, un mijlocaş stînga în vîrstă de 21 de ani care e legitimat la FK Sibernik şi e titular în “naţionala” de tineret a ţării sale. Ultimul jucător propus Stelei de către Mitev va ajunge în România sîmbătă sau, cel mai tîrziu, luni. Este vorba despre un atacant bulgar în vîrstă de 20 de ani, Anghel Timev, component al divizionarei secunde Botev Plovdiv.

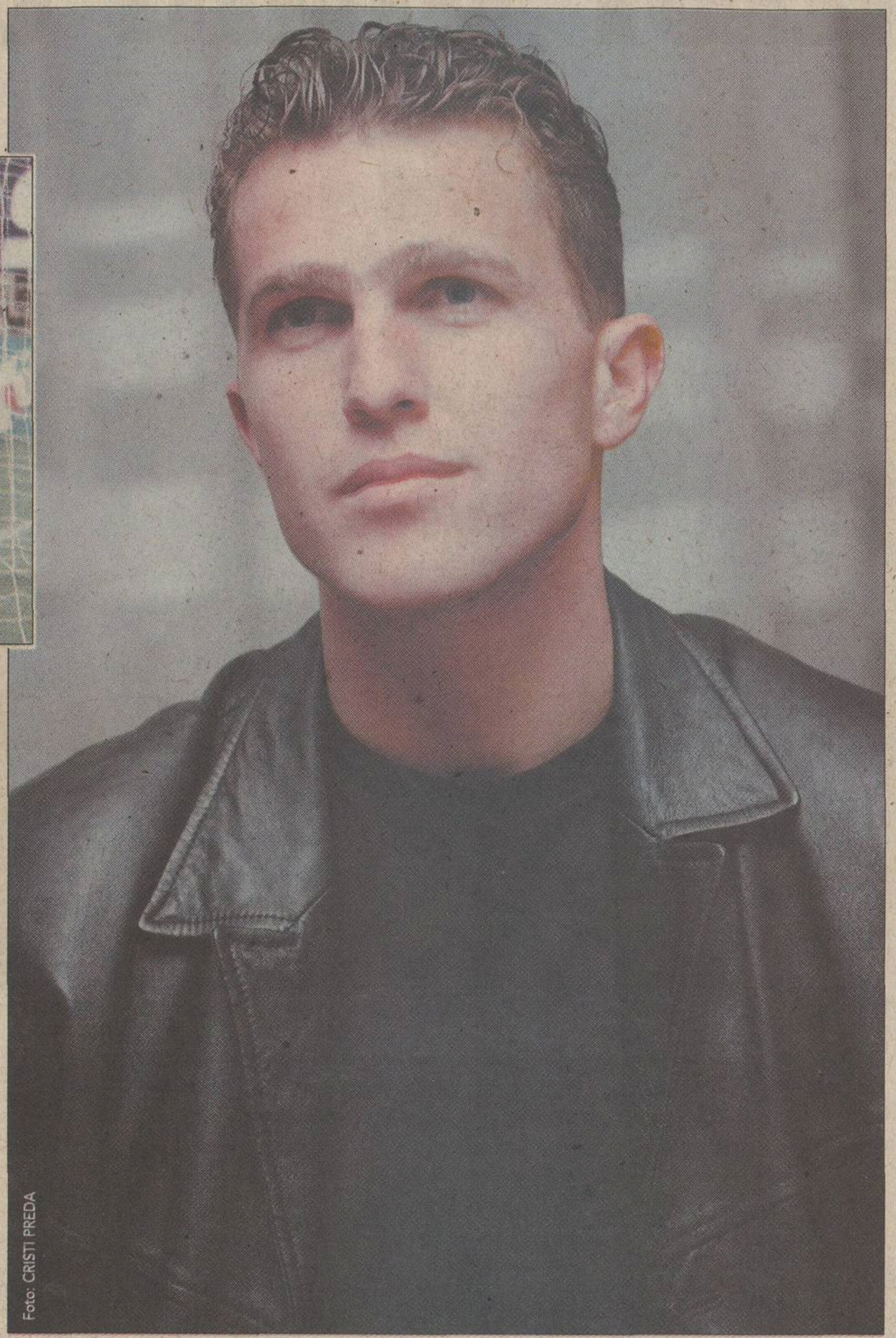
Foto: CRISTI PREDA

AMINTIRI CU POBEDA. *Portarul Boby Tenev a ajuns ieri în Bucureşti, a înnoptat la hotelul “Lido” şi se va antrena de azi în Ghencea. El a fost între buturile macedonenilor de la Pobeda Prilep în august 2000, cînd echipa sa a reuşit să elimine Universitatea Craiova din Cupa UEFA (foto stînga)*

SUPORTERI

Gigi Becali îşi retrage bodyguarzii din galerie

Cătălin Ţepelin

Cu 10 zile înaintea înfruntării cu Dinamo, din Supercupa României, finanţatorul roş-albaştrilor a anunţat că nu va mai susţine financiar suporterii

După ce la începutul campionatului Jean Pavel a fost înlăturat din fruntea suporterilor, Gigi Becali l-a pus la conducerea galeriei steliste pe Cătălin Zmărăndescu, unul dintre bodyguarzii săi. Ultimele evenimente l-au făcut pe finanţatorul roş-albaştrilor să declare că va renunţa să-i mai sprijine financiar pe fani. “Nu mai plătesc nici deplasările şi îmi retrag şi bodyguarzii din galerie. Suporterii să-şi pună singuri şef, nu mă mai interesează. Sezonul trecut am cheltuit 200.000 de dolari cu ei! O să revin la sentimente mai bune atunci cînd voi vedea că se potolesc”, a anunţat Becali. Se pare că el este supărat pentru că, în ultimul timp, o parte din fani l-au acuzat din ce în ce mai vehement că pătează imaginea Stelei. Galeria a rămas astfel fără lider cu doar 10 zile înaintea derbyului cu Dinamo, din Supercupa României. “Îmi pare rău că s-a întîmplat aşa, mă ataşasem de băieţi şi lucrurile începuseră să se aşeze. Pe de altă parte, nu-mi pot permite să comentez decizia domnului Becali”, a spus Cătălin Zmărăndescu, omul care a condus galeria în tur.

PRIMA RATĂ PENTRU BELODEDICI

După ce luni a expirat termenul dictat de FRF pentru ca Steaua să achite datoria de 135.000 de dolari lui Miodrag Belodedici, în caz contrar formaţia din Ghencea urmînd să fie depunctată, directorul executiv Cornel Cacovean l-a sunat în Spania pe jucător, pentru a-l convinge să fie de acord cu o nouă amînare, sau cu plata în mai multe rate. Mai mult, preşedintele Viorel Păunescu a afirmat că ieri au fost viraţi în contul jucătorului 45.000 de dolari, însă aseară fostul libero nu ştia nimic de acest lucru: “Voi verifica la bancă. Oricum, nu mă interesează alte amînări sau tranşe, ci să-mi primesc toţi banii”.

VARIANTELE STELEI

Conducerile cluburilor Steaua şi Rapid continuă tratativele pentru un schimb între jucători chiar dacă aseară întîlnirea dintre Viorel Păunescu şi George Copos a fost amînată. Conducerea grupării din Ghencea intenţionează ca în schimbul atacantului Ionel Dănciulescu (foto) să solicite 250.000 de dolari şi pe Dorel Mutică, o altă variantă fiind ca giuleştenii să-i cedeze pe Mutică, Frăsineanu şi Buta la un loc. De cealaltă parte însă, alb-vişiniii nu agreează decît ca în locul atacantului Stelei să renunţe la cel mult doi dintre jucătorii vizaţi de gruparea din Ghencea.

L&M
QUALITY AMERICAN BLEND
L&M
LIGHTS
Tutunul dăunează grav sănătăţii
QUALITY AMERICAN BLEND
L&M
FILTER
Tutunul dăunează grav sănătăţii
L&M
amestec american de tutun fin superior

Dir. Cons. CE 89/622/CEE: Tutunul dăunează grav sănătăţii

UM TIMIŞOARA

Nu mai au răbdare

Dan Popescu
(Timişoara)

Dacă nu îşi vor primi astăzi banii, jucătorii timişoreni ar putea pleca în bloc la Bucureşti, aşa cum au fost sfătuiţi de Florin Prunea

Starea de incertitudine continuă să planeze asupra UMT-ului. Ieri, timişorenii au disputat un meci amical cu CSM Reşiţa (2-2), fără prea multă tragere de inimă. Antrenorul Gheorghe Staicu a urmărit prima repriză din tribună, abia la pauză coborînd la banca de rezerve, de unde şi-a condus echipa pe parcursul reprizei secunde. El a ajuns la stadion cu şase minute după începerea meciului, venind direct de la aeroport. Pînă la prînz, Staicu a participat, împreună cu jucătorii Mariş şi Motroc, la dezbaterile Comisiei pentru Contracte, Statute şi Regulamente, unde Florin Prunea, vicepreşedintele Asociaţiei Fotbaliştilor Profesionişti, a depus memoriile prin care 21 de timişoreni solicită să fie declaraţi liberi de contract. Fotbaliştii sînt decişi să nu mai accepte compromisuri. Ei au subliniat însă că nu doresc să plece la alte echipe, ci doar să-şi primească restanţele financiare.

AVOCATUL TIMIŞORENILOR. După ce i-a scăpat de Zambon pe jucătorii lui Poli, Prunea a depus ieri memoriile fotbaliştilor de la UMT. În medalion, Staicu privindu-şi echipa din tribună

MEDIAFAXFOTO

Hazaparu le cere jucătorilor răbdare

Prunea i-a sfătuit că, dacă pînă în această seară nu îşi vor primi banii, să se urce în tren şi să meargă în bloc la Bucureşti. Restanţele sînt în valoare totală de 34.000 de dolari. Omul de afaceri Dan Hazaparu le-a transmis fotbaliştilor să nu se grăbească. "I-am spus lui Bigan să discute cu jucătorii şi să-i asigure că-şi vor primi banii. Întîrzierea se datorează faptului că au intervenit nişte neînţelegeri în legătură cu datele iniţiale pe care ni le-a oferit Mihai Olariu. Am studiat aceste documente şi am ajuns la un punct comun. Miercuri sau cel tîrziu joi, fotbaliştii îşi vor primi banii", a spus Dan Hazaparu, care va veni personal la Timişoara pentru rezolvarea problemelor.

Stanciu, Isac şi Stoican sînt doriţi la UMT

Foto: IOAN TASI

La meciul amical UMT - CSM Reşiţa au asistat şi cîţiva dintre fotbaliştii care s-au despărţit de Poli în urma scandalului cu Claudio Zambon: Stupar, C. Almăşan, Stoican *(foto, însemnaţi)*, Bota, Tătaru, iar la final a venit şi Stanciu. Directorul sportiv al UMT, Constantin Bigan, şi antrenorul Gigi Staicu au declarat că i-ar vrea pe Stanciu, Isac şi Stoican. Cu toate acestea, marţi dimineaţa, Stanciu, Stupar, Stoican şi C. Almăşan s-au înţeles verbal cu divizionara C Electrica, urmînd să dea un răspuns definitiv abia joi, după o discuţie cu Dan Hazaparu.

A venit Băban, a plecat Maxim

Atacantul Marcel Băban *(foto)* a jucat şi a marcat un gol în "amicalul" UMT - CSM Reşiţa. El a evoluat, în tur, la Corvinul Hunedoara, dar îşi doreşte să revină în Divizia A. Deocamdată se va pregăti cu UMT, urmînd să negocieze în zilele următoare un eventual transfer. În schimb, Florin Maxim a fost rechemat de Steaua. El a fost împrumutat de militari la UMT pentru un an, dar avea în contract o clauză prin care bucureştenii îl puteau rechema dacă aveau o ofertă mai bună pentru el. Cînd a plecat din Timişoara, Maxim le-a spus foştilor coechipieri că va fi trimis de Steaua la Sportul Studenţesc.

ATACANTUL CĂLIN MARIŞ TREBUIE SĂ MAI AŞTEPTE

CCSR a decis că jucătorul Călin Mariş va deveni liber de contract pe data de 26 februarie, dacă nu îşi primeşte pînă atunci drepturile financiare restante. Mariş a declarat că este nemulţumit de decizia comisiei FRF pentru că, după termenul limită, mai are la dispoziţie numai două zile pentru a-şi găsi o altă echipă, deoarece perioada de transferări se va încheia.

"U" CLUJ

"Crăciun e nesimţit!"

Radu Bichiş
Horaţiu Sima

Fostul antrenor secund al clujenilor, Cristi Pojar, îl acuză pe preşedintele clubului că a folosit tertipuri ieftine pentru a nu-i achita contractul

Comisia pentru Contracte, Statute şi Regulamente din cadrul FRF a analizat ieri memoriile depuse de foştii antrenori ai Universităţii Cluj, Stelian Gherman şi Cristi Pojar, care solicitau plata ratelor contractuale şi a două salarii restante din luna august a anului trecut, în valoare de 10.000 de dolari şi 6 milioane de lei net pentru fiecare. Forul federal a hotărît că Universitatea trebuie să le achite, pînă în data de 26 februarie, 12 la sută din valoarea contractelor, adică 1.200 de dolari, şi salariile restante, în caz contrar clubul clujean urmînd să fie penalizat cu 0,25 la sută pe zi, iar apoi depunctat. Pojar şi Gherman au condus Universitatea în primele cinci etape din tur.

Deşi fostul antrenor principal Stelian Gherman nu a dorit să comenteze hotărîrea luată de comisia FRF, Pojar l-a atacat virulent pe preşedintele clubului, Dan Dragoş Crăciun. "A venit împreună cu cenzorul lui Ştefan Dimitriu (n.n. membru în Comitetul Director), şi s-a lansat în fabulaţii. Cum că preşedintele Comitetului Director, Viorel Timoce, m-a sunat pe mine şi m-a rugat să nu-mi dau demisia şi că mă aşteaptă în continuare la club. După care a prezentat un document în care eram penalizaţi cu prima rată de contract, în valoare de 3.500 de dolari, pentru că am reziliat contractele. E un nesimţit şi i-am spus-o în faţă! A uitat perioada în care a venit plîngînd acasă la mine, rugîndu-mă să reziliez contractul, că altfel îşi pierde postul", a răbufnit Pojar. "S-au întîlnit în secret şi şi-au zis să întocmească un act prin care am fi penalizaţi de Comitetul Director că nu ne-am dus activitatea pînă la capăt. Să rîdă curcile, nu alta! L-am sunat şi i-am spus că e un incompetent fără caracter, care a ajuns preşedinte de club pentru că noi şi cu Neluţu Sabău l-am dorit în postul de conducător. Trebuia să demisioneze o dată cu noi sau cînd a plecat Neluţu, dar a rămas, că-i place să i te adresezi cu «domnule preşedinte»", a încheiat Pojar.

MEDIAFAXFOTO

***TRĂDAT DE CRĂCIUN.* Cristi Pojar este şicanat de preşedintele Crăciun, care i-a întors spatele după plecarea lui Sabău**

DICAN RĂMÎNE SUSPENDAT, M. POPESCU E JUCĂTOR LIBER

Alături de cei doi tehnicieni, au mai depus memorii jucătorii Marius Popescu şi Feri Dican. Astfel, CCSR a hotărît că "U" îi va plăti 2.500 de dolari lui Feri Dican pînă pe 26 februarie, dar suspendarea jucătorului pînă în vară rămîne valabilă. "Am fost suspendat pentru că am apărat 15 ani culorile acestui club", a spus Dican. În schimb, Marius Popescu a fost declarat jucător liber, Universitatea trebuind să-i achite1650 de dolari pînă în 26 februarie.

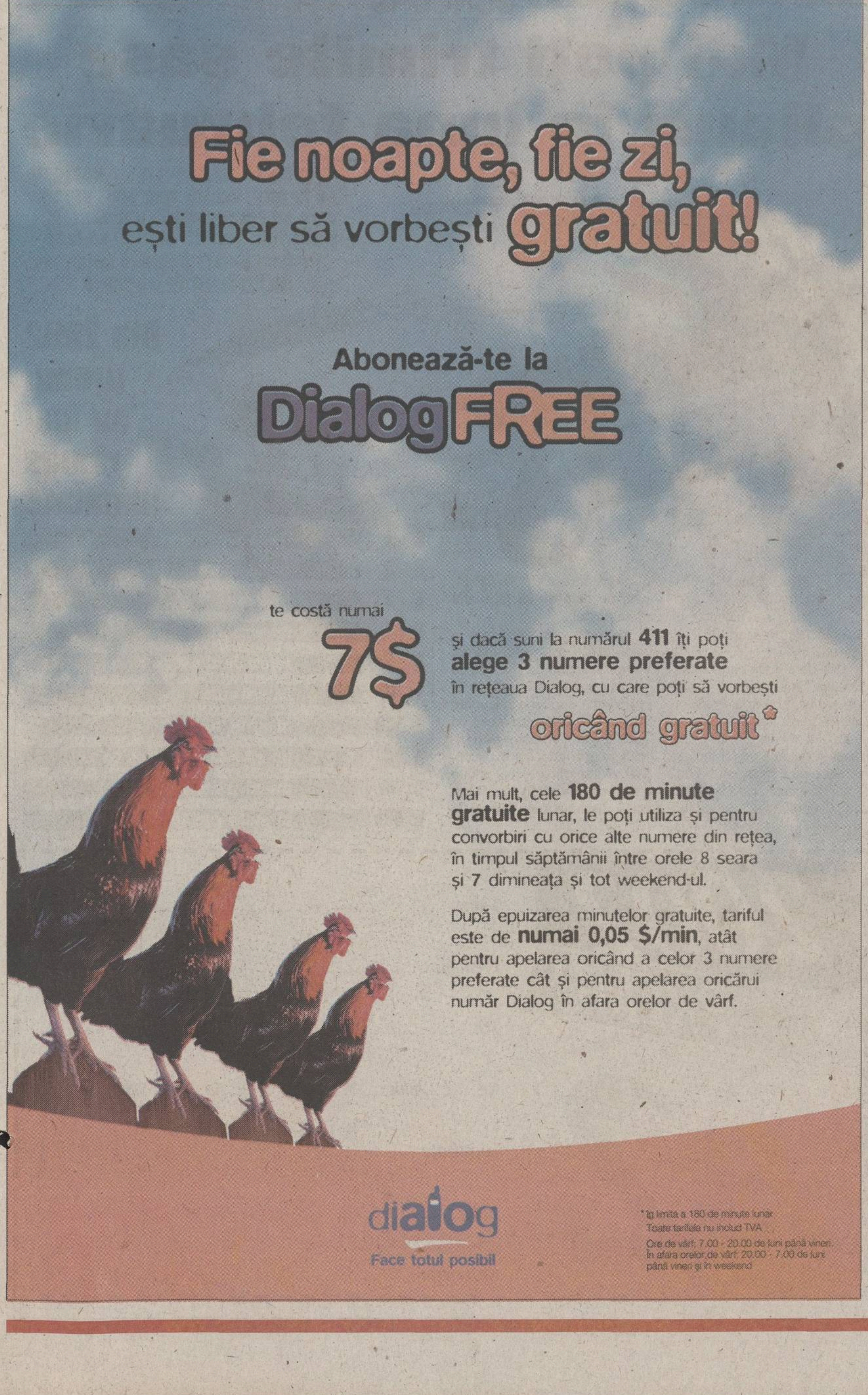

Fie noapte, fie zi,
eşti liber să vorbeşti gratuit!

Abonează-te la
Dialog FREE

te costă numai
7$

şi dacă suni la numărul **411** îţi poţi **alege 3 numere preferate** în reţeaua Dialog, cu care poţi să vorbeşti

oricând gratuit*

Mai mult, cele **180 de minute gratuite** lunar, le poţi utiliza şi pentru convorbiri cu orice alte numere din reţea, în timpul săptămânii între orele 8 seara şi 7 dimineaţa şi tot weekend-ul.

După epuizarea minutelor gratuite, tariful este de **numai 0,05 $/min**, atât pentru apelarea oricând a celor 3 numere preferate cât şi pentru apelarea oricărui număr Dialog în afara orelor de vârf.

dialog
Face totul posibil

* în limita a 180 de minute lunar
Toate tarifele nu includ TVA
Ore de vârf: 7.00 - 20.00 de luni până vineri.
În afara orelor de vârf: 20.00 - 7.00 de luni până vineri şi în weekend

---

ROMÂNI

Stranier în Moldova

La Tiraspol, arădeanul Sorin Botiş vorbeşte româneşte mai mult la telefon

Ovidiu Gancea
Vali Viski
(Arad)

De două luni, fostul căpitan al echipei UTA, Sorin Botiş, este jucătorul campioanei Republicii Moldova, Şerif Tiraspol, formaţie cu care a semnat un contract pe patru ani. La sfîrşitul săptămînii trecute, Botiş a venit pentru cîteva zile acasă, la Arad, profitînd de timpul de odihnă dintre două cantonamente. "Am primit cîteva zile de pauză pentru a nu fi cantonamentul prea lung. După ce am stat atîta timp la Moscova şi în Cipru, s-au acumulat treptat tensiuni şi oboseală psihică. Nu pot spune că m-am integrat în echipă pentru că n-am jucat pe postul meu, ca fundaş, decît un meci. La restul am fost pus mijlocaş la acoperire. Ei au un sistem cu patru fundaşi, doi laterali, un stoper şi libero. Jocul e axat mai mult pe tehnică", a mărturisit Sorin.

Din cauza stagiului prelungit din Cipru, jucătorul arădean nu a ajuns încă să cunoască Tiraspolul. "Sînt cazat la baza clubului pentru că nu am avut timp să-mi caut apartament", spune arădeanul. O altă greutate pe care trebuie să o depăşească este cea legată de modul prin care se poate înţelege cu coechipierii, marea majoritate fiind vorbitori de limbă rusă. "Nu prea vorbesc româneşte decît cu 2-3 de acolo, cu restul te poţi înţelege numai în rusă şi puţină engleză, pentru că mai sînt cîţiva străini. Avem în lot doi nigerieni, Cidi, fundaş dreapta, şi Jacob, mijlocaş de bandă dreaptă. Mai sînt patru ucrainieni. Antrenorul este tot din Ucraina". Botiş mai spune că mîncarea nu are nimic ieşit din comun, mult orez şi carne de pui, iar în Cipru au consumat multe paste făinoase. Tiraspolul fiind un oraş mai mic decît Aradul, clubul este susţinut de un om de afaceri care controlează practic toată localitatea. "Îl cheamă Guşan şi am vorbit puţin cu el după ce am fost transferat. M-a întrebat cum mă acomodez cu echipa. Nu cred că o să am probleme cu racheţii din Tiraspol pentru că ne protejează el şi am auzit că fotbaliştii sînt bine văzuţi acolo", mai spune Sorin.

Guşan a făcut parte din echipa care l-a arestat pe Ilie Ilaşcu. El crede că, dacă va confirma, poate ajunge curînd şi la echipe mai cunoscute din Rusia sau Ucraina, acestea fiind în relaţii foarte bune cu actualul său club.

Sorin Botiş

- **Data naşterii:** 14 aprilie 1978
- **Postul:** fundaş central la marcaj
- **Necăsătorit**
- **Impresar:** Florin Iacob
- **A început junioratul** la ARIS Arad, iar după desfiinţarea clubului a trecut la AS ROMVEST Arad, unde a fost promovat de fostul principal de la UTA, Francisc Tisza. A făcut parte din lotul echipei UTA-ROMVEST care a cîştigat campionatul naţional de juniori republicani în 1996.
- În campionatul 1996-97, a evoluat la Motorul Arad (Divizia C).
- Între 1997-2001, a jucat la UTA.

***ÎN EXIL.* Înainte de a se transfera la Tiraspol, Botiş a avut mai multe încercări nereuşite de a trece la alte formaţii, marea dezamăgire fiind modul în care a fost tratat de Rapid. În medalion, Botiş în camera sa din baza de cantonament a clubului din Tiraspol**

MEDIAFAXFOTO

NU GĂSEŞTE ZIARE ROMÂNEŞTI

Sorin spune că nu a fost la curent cu ceea ce s-a întîmplat în ultimul timp în fotbalul din ţară, pentru că-i lipsesc ziarele româneşti. "La Chişinău, mai găseşti cu cine să discuţi româneşte, dar la Tiraspol nu vorbeşte nimeni. Au încercat să-mi găsească pe satelit programe româneşti, dar deocamdată nu am decît Atomic TV şi Tele 7abc. Mare lucru nu pot afla din ele. Pînă venim din Cipru, sper să-mi rezolve Pro Tv şi Antena 1", spune fostul fundaş al echipei UTA.

LIDERI ÎN MOLDOVA

Campionatul Republicii Moldova se va relua în 19 martie. Sînt numai opt echipe şi se joacă toamna şi primăvara, în sistem tur-retur. Vor fi 14 meciuri. Echipa Şerif Tiraspol e pe primul loc, cu 9 puncte avans faţă de a doua clasată, Zimbrul Chişinău. Şerif a fost înscrisă în meciurile de calificare pentru grupele Ligii Campionilor.

Între Moscova şi Cipru

ARHIVA PERSONALĂ

La Şerif Tiraspol, fostul fundaş al echipei UTA *(foto, alături de un coechipier într-o piaţă din Moscova)* a intrat direct în perioada turneelor de verificare. Primul a avut loc în luna ianuarie, echipa moldoveană fiind înscrisă la un turneu de sală la Moscova, unde au participat toate formaţiilor campioane ale fostelor republici sovietice. "Am ieşit din grupe după ce am pierdut, cu 4-2, meciul cu Skonto Riga. Turneul a fost cîştigat de Dinamo Kiev. De la Moscova, am plecat două săptămîni în Cipru, unde s-au jucat şase amicale. Eu am evoluat în trei, pentru că antrenorul a împărţit echipa în două. O parte jucau dimineaţa, ceilalţi după-masa", rezumă Sorin perioada de pregătire consumată în acest an. Echipa din Transnistria a întrerupt joi cantonamentul din Cipru, unde însă va merge din nou, pentru alte două săptămîni de pregătire, perioadă în care va întîlni şi pe Farul Constanţa.

UEFA CHAMPIONS LEAGUE

Grupa D JUVENTUS 0 0 LA CORUÑA

"Îngerul" Molina

Liderul Seriei A n-a găsit nici acum reţeta victoriei cu Depor. Portarul spaniol a respins tot în faţa lui Trezeguet şi Del Piero, ultimul ratînd şi un penalty

Daniel Scorpie

"Întotdeauna am fost un superoptimist, chiar şi cînd lucrurile mergeau rău. Greul însă abia acum începe", îşi făcea griji Marcello Lippi înaintea duelului cu Deportivo. Antrenorul juventin se gîndea mai mult ca sigur la ultimele două ciocniri cu echipa galiciană, ambele încheiate nedecis, dar şi la absenţa cehului Nedved. Scenariul s-a repetat şi a treia oară, Depor plecînd iarăşi neînvinsă de pe "Delle Alpi". Dar şi fără gol. "Bianconerii" au avut de suferit mult în prima repriză în faţa unei echipe disciplinată tactic şi foarte periculoasă pe contraatac. Dominarea lor s-a concretizat destul de rar în ocazii la poarta lui Molina, care a salvat excelent singura şansă avută de Trezeguet în minutul 8, după o combinaţie între Davids şi Del Piero. La fel de inspirat a intervenit şi Buffon, evitînd golul la voleul lui Scaloni din minutul 20. În rest, o luptă aprigă dusă la mijlocul terenului, în aşteptarea unei greşeli fatale a adversarului.

Lippi s-a temut de Tristan, însă cele mai mari emoţii i le-a dat Amavisca. Acesta putea da lovitura pe "Delle Alpi" după o oră de joc, dar Buffon a închis perfect unghiul. Irureta s-a ţinut de cuvînt cînd a spus că Depor nu va fi la fel de generoasă ca în meciul cu Barcelona. I-a mai oferit însă în minutul 67 o şansă de gol lui Trezeguet, dar francezul a ţintit incredibil bara cu o lovitură de cap la care Molina a fost spectator. Deşi şi-a luat măsuri de precauţie, introducîndu-l pe Duscher în locul lui Valeron, Depor l-a scăpat tot mai des din marcaj pe Del Piero şi efectul nu s-a lăsat aşteptat. Cesar n-a găsit decît soluţia faultului în careu în minutul 72 şi acelaşi Del Piero l-a făcut erou pe Molina, ratînd penaltyul. Lippi a încercat în ultimul sfert de oră să rişte totul pentru victorie. L-a aruncat în teren pe Zalayeta şi l-a scos pe Conte, profitînd că Tristan & Co n-a mai contat în atac. Asediul furibund al torinezilor s-a spart ca un val de stîncile galiciene şi n-a lipsit chiar mult ca Duscher, intrat pe final, să-l lobeze pe Buffon şi să semneze surpriza.

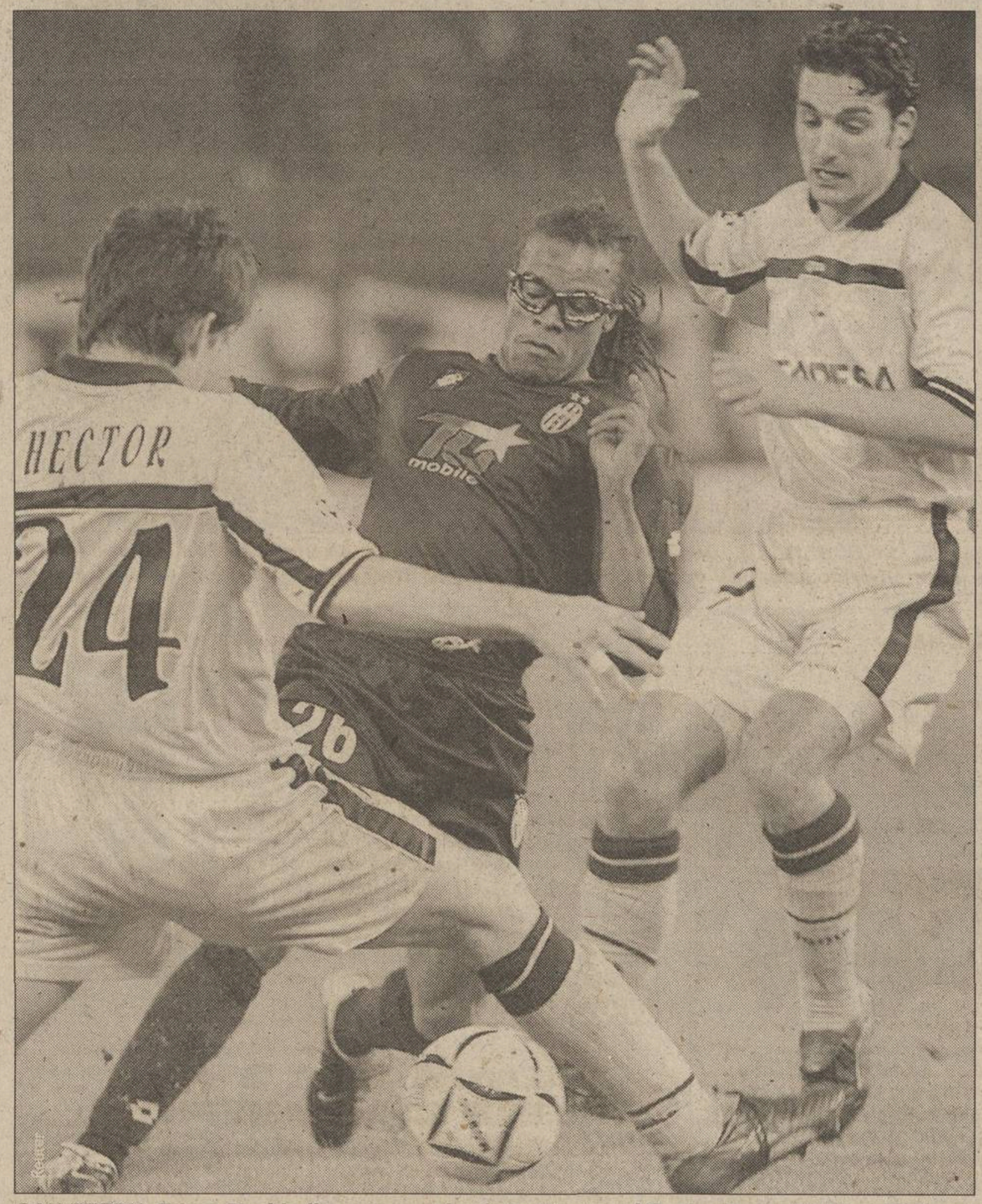

ŞAH ETERN. *Edgar Davids (în centru, prins între Hector şi Scaloni) s-a zbătut mult, dar n-a găsit nici el soluţia cîştigătoarea în faţa lui Deportivo*

Grupa C REAL MADRID 1 0 FC PORTO

Foarte greu cu lusitanii

După două succese, 3-2 în deplasare cu Sparta şi 3-0 acasă cu Panathinaikos, madrilenii nu vizau decît o nouă victorie pe "Bernabeu", care să-i catapulteze în "sferturile" Ligii. Dar meciul de aseară nu a început deloc bine. Au trecut doar două minute şi Figo s-a accidentat la glezna dreaptă. A fost schimbat un sfert de oră mai tîrziu. Imediat, Porto a avut o bară, prin Nuno Capucho, care nu a profitat de o ieşire neinspirată a lui Casillas. Apoi, Real a preluat controlul meciului, fără însă a-şi crea ocazii prea periculoase la poarta adversă. În minutul 41, altă lovitură: rănit la cap, Guti a ieşit şi el. La pauză, 0-0, un scor la care nu se gîndeau decît cei mai pesimişti suporteri ai spaniolilor. Nici la reluare nu a fost mai bine. Arbitrul nu a acordat un penalty gazdelor la o intervenţie dubioasă asupra lui Munitis şi în compensaţie nu l-a eliminat pe Karanka la faultul în poziţie de ultim apărător, cînd Deco (*foto stînga* în duel cu Roberto Carlos), de la Porto, a scăpat singur spre poarta lui Casillas. În minutul 83, fanii Realului au respirat uşuraţi: a înscris Solari. Şi încă 3 puncte cîştigate. În celălalt meci al grupei, la care Mircea Sandu a fost observator UEFA, Panathinaikos a învins surprinzător la Praga, 2-0 cu Sparta. ***(Theodor Jumătate)***

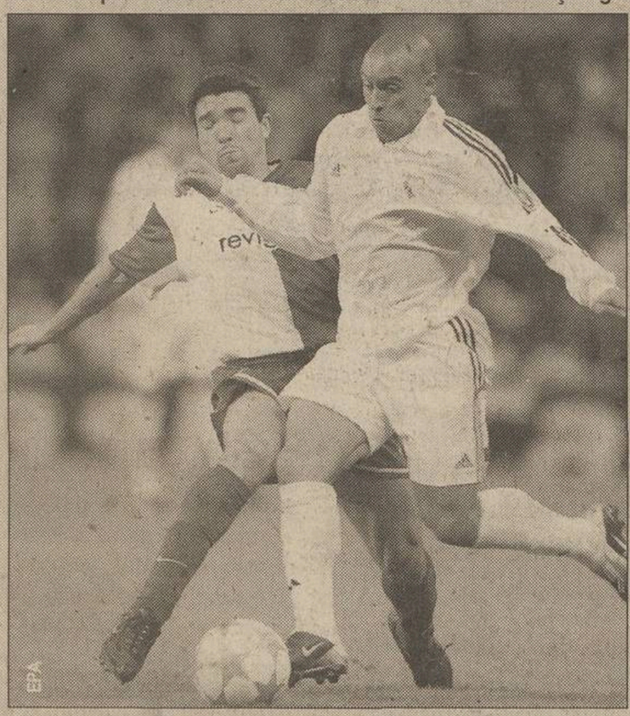

LIGA CAMPIONILOR

FAZA A DOUA A GRUPELOR - ETAPA A 3-A

GRUPA C

REAL MADRID - FC PORTO 1-0
(Solari 83)

REAL: Casillas - Salgado, Hierro, Karanka, Roberto Carlos - Helguera (76 Solari), Makelele - Figo (17 McManaman), Zidane, Guti (41 Munitis) - Morientes. Antr. V. Del Bosque

PORTO: Vitor Baia - Secretario, Ricardo, Jorge Andrade, Mario Silva (85 Candido Costa) - Sodestrom, Paredes, Costinha (85 Aleinicev), Deco - Nuno Capucho, Helder Postiga (66 Pena). Antr. J. Mourinho

A arbitrat Markus Merk (Germania)

SPARTA PRAGA - PANATHINAIKOS 0-2
(Karagounis 39, Konstantinou 71)

SPARTA: Cech - Mynar (53 Zelenka), Hubschmann, Novotny, Flachbart - Sionko, Jarosik, Zavadil, Michalik - Hartig (46 Erzek), Kincl. Antr. J. Hrebik

PANATHINAIKOS: Nikopolidis - Sarici, Henriksen, Galetto (66 Jarni), Kyrgiakos - Karagounis, Basinas, Goumas, Pitsos - Liberopoulos, Konstantinou (86 Vokolos). Antr. S. Markarian

A arbitrat Stuart Dougal (Scoţia)

Eliminare: Hubschmann (86)

Clasament

1	Real Madrid	3	3	0	0	7-2	9
2	Panathinaikos	3	1	1	1	2-3	4
3	Sparta Praga	3	1	0	2	3-5	3
4	FC Porto	3	0	1	2	0-2	1

Etapa viitoare (27 februarie): Panathinaikos - Sparta Praga, FC Porto - Real Madrid.

GRUPA D

BAYER LEVERKUSEN - ARSENAL 1-1
(Kirsten 90 - Pires 56)

BAYER: Butt - Zivkovici, Lucio, Nowotny (61 Vranjes), Placente (75 Berbatov) - Schneider, Ballack, Basturk, Ze Roberto - Neuville, Kirsten. Antr. K. Toppmoller

ARSENAL: Seaman - Lauren, Campbell, Stepanovs, Van Bronckhorst - Parlour, Vieira, Pires - Wiltord (71 Grimandi), Kanu (76 Edu), Henry. Antr. A. Wenger

A arbitrat Alain Sars (Franţa)

Eliminare: Parlour (68)

JUVENTUS - LA CORUNA 0-0

JUVENTUS: Buffon - Thuram, Ferrara, Iuliano, Pessotto (79 Zenoni) - Zambrotta, Tacchinardi (61 Maresca), Conte (79 Zalayeta), Davids - Del Piero, Trezeguet. Antr. M. Lippi

LA CORUNA: Molina - Hector, Naybet, Cesar, Romero - Scaloni, Sergio, Mauro Silva, Valeron (68 Duscher), Amavisca (90 Capdevila) - Tristan (81 Pandiani). Antr. J. Irureta

A arbitrat Hugh Dallas (Scoţia)

Clasament

1	Juventus	3	1	1	1	5-3	4
2	Arsenal	3	1	1	1	4-4	4
3	Leverkusen	3	1	1	1	4-5	4
4	La Coruna	3	1	1	1	2-3	4

Etapa viitoare (27 februarie): Arsenal - Leverkusen, La Coruna - Juventus.

CUPA UEFA

Optimi de finală, meciuri în devans

Roda Kerkrade - AC Milan 0-1
(Jose Mari 29)

Valencia - Servette 3-0
(Hilton 3 autogol, Aimar 49, Salva 57)

Celelalte meciuri se vor disputa joi. Returul se va desfăşura pe 26 şi 28 februarie.

CUPA UEFA

UEFA CUP

Contra spre "sferturi"

Cosmin Contra **(foto)** s-a întors victorios din Olanda cu Milan, care a învins (1-0) pe Roda Kerkrade, în prima manşă a optimilor de finală. Unicul gol a fost marcat de Jose Mari, în minutul 29. "Guriţă" a fost schimbat în minutul 82 cu Costacurta. Într-o altă partidă, Valencia, fără Adrian Ilie, a luat o opţiune serioasă pentru calificare, depăşind lejer (3-0) pe Servette Geneva. Punctele au fost înscrise de Hilton (4-autogol), Aimar (48) şi Salva (59).

ROMÂNI

Revine "Felipe"

Medicul lui Betis Sevilla, Tomas Calero, şi-a dat acordul pentru ca Iulian Filipescu să fie folosit de antrenorul Juande Ramos la finele săptămînii, în confruntarea cu Celta Vigo. "Felipe" a fost victima unei rupturi fibrilare în urmă cu mai bine de o lună.

Gane prelungeşte

Potrivit cotidianului elveţian "Tagblatt", Jerry Gane a decis să-şi prelungească angajamentul la FC St. Gall pentru încă doi ani. Actualul contract al ex-dinamovistului expira la finele sezonului în curs.

Ghioane şi Cernat vînduţi?

Dinamo Kiev intenţionează să-l achiziţioneze în vară pe atacantul Marat Izmailov, de la Lokomotiv Moscova. Dar pentru aceasta trebuie să vîndă cel puţin unul dintre jucătorii săi de bază pentru a putea obţine banii necesari. Potrivit "One Football", printre cei patru titulari vizaţi ar fi şi ambii români, Tiberiu Ghioane şi Florin Cernat, alături de Kaţkevici şi Bialkevici. Inter Milano i-ar fi spionat deja pe aceştia, a susţinut aceeaşi agenţie.

SPORTING LISABONA

Jardel e bun de joc

Antrenorul lui Sporting Lisabona, Ladislau Bölöni, s-a ocupat în aceste zile în mod special de Mario Jardel. Supus unei intervenţii chirurgicale în urmă cu mai bine de o săptămînă, brazilianul a intrat într-un program intensiv de recuperare, stabilit împreună cu Bölöni, şi s-a declarat foarte mulţumit de progresele făcute. Deşi nu se sconta pe revenirea lui mai devreme de două săptămîni, Jardel pretinde că va fi apt de joc pentru duelul de vineri, cu Guimaraes. Joao Pinto, uşor accidentat etapa trecută, va fi de asemenea refăcut pînă la ora meciului.

NIGERIA

S-a tăiat în carne vie

Ishaya Mark Aku, ministrul sporturilor, a hotărît luni seară demiterea selecţionerului Shaibu Amodu şi dizolvarea provizorie a echipei reprezentative. Deciziile au venit ca urmare a eliminării suferite de "naţională", una dintre candidatele la titlu, în semifinalele Cupei Africii pe Naţiuni, 1-2 după prelungiri cu Senegal. Deşi a reuşit în cele din urmă clasarea pe podium, locul trei, Amodu a fost înlocuit cu Festus Onigbinde, care ar urma să conducă "naţionala" la CM 2002. Aku i-a acuzat pe unii dintre jucători, în frunte cu căpitanul Sunday Oliseh, că n-au dat totul pe teren şi a lăsat de înţeles că este foarte posibil ca unii dintre ei să nu mai fi convocaţi.

SPANIA / ROMÂNI

Adrian Ilie supraliciteazâ

După ce Betis i-a oferit un contract pe 4 ani şi un salariu de 1,2 milioane de euro, atacantul Valenciei a cerut un acord pe două sezoane şi un cîştig anual de 4,2 milioane

Constantin Popescu

TERRA MITICA
11
Reuter

Adrian Ilie **(foto)** nu a fost convocat la Valencia nici pentru partida de aseară cu Servette Geneva, din Cupa UEFA. Nebăgîndu-l în seamă precum în ultimele trei etape din Primera Division, antrenorul Rafa Benitez a găsit aceeaşi explicaţie: "E o decizie tactică. Jucătorii pe care i-am reţinut sînt mai potriviţi pentru stilul de joc al elveţienilor. Oricum, prefer sistemul rotaţiei. Tuturor le va veni rîndul". Tehnicianul spaniol e, într-adevăr, adeptul folosirii cu rîndul a elevilor săi, dar de fiecare dată cînd alege Ilie rămîne pe dinafară. Situaţia nu face decît să întărească ideea că, ignorîndu-l, Valencia nu vrea să-i prelungească acordul scadent în vară.

"Cobra" nu ştie ce să mai creadă, după cum s-a confesat pe pagina proprie de Internet. "Nu înţeleg de ce sînt omis mereu. Cînd am fost folosit am jucat bine, iar acum mă simt într-o formă excelentă. Antrenorul nu a vorbit cu mine despre această situaţie ciudată, care influenţează prelungirea contractului", a spus Ilie, adăugînd că "nu-mi rămîne decît să speculez". Şi nu doar atît. El a recunoscut că "am primit o ofertă de la Betis". Datele se cunosc. Clubul din Sevilla i-a propus recent un acord pe 4 sezoane şi un salariu anual de 1,2 milioane de euro. Preşedintele Ruiz de Lopera era atît de convins că românul va accepta încît a fost cît pe ce să anunţe pactul. Ilie l-a stopat însă. Prin intermediul firmei care a intermediat negocierile, Publisport, a anunţat că nu acceptă condiţiile prezentate.

Nu e vorba doar de faptul că salariul oferit e substanţial mai mic decît cel actual, cifrat la circa două milioane de euro. Gîndindu-se că gruparea la care se va duce nu va plăti nimic în schimbul său, fiind liber de contract, Adi Ilie a supralicitat, întorcînd situaţia cu 180 de grade. El doreşte o anumită sumă drept primă de transfer, inclusă în salariu. În noile circumstanţe, solicitarea financiară a atacantului de 27 de ani este de 4,2 milioane de euro pe sezon. Nici perioada eventualului acord nu-i convine, deoarece vrea unul pe numai două stagiuni.

Contraoferta românului pare să fi complicat posibila trecere la Betis. Dacă durata nu-l deranjează, Ruiz de Lopera ar da înapoi din cauza banilor pe care ar trebui să-i achite lui Ilie. Deocamdată, nu e hotărît, aşteaptă ca românul să mai lase din preţ. De aceea, preşedintele lui Betis şi-a orientat atenţia către tratativele pentru prelungirea contractului antrenorului Juande Ramos, şi acesta partizan al achiziţionării "Cobrei".

CONCURS

Mai poţi trimite şase plicuri în luna februarie

În această lună concursul porneşte de la zero. Pentru cele 1001 premii care se vor acorda la a doua tragere la sorţi (5 martie) trebuie trimise numai taloanele publicate de ProSport în februarie

Din 2002 premii au mai rămas jumătate

1	Dacia SupeRNova
3	calculatoare Pentium
5	frigidere
4	televizoare
8	seturi de cîte 4 cauciucuri
10	baterii auto
150	mingi de fotbal
5	premii a cîte un milion de lei
15	premii a cîte 300.000 lei
800	premii a cîte 200.000 lei

Prima etapă a concursului "2002 premii" s-a încheiat cu desemnarea primilor 1001 cîştigători.

Cea de-a doua parte a concursului "2002 premii" continuă în luna februarie. ProSport publică zilnic taloane a căror cheie sînt cifrele 2 şi 0. **Decupează 4 taloane astfel încît să formezi din cifre anul 2002 (două taloane cu cifra 2 şi două cu 0). Completează datele tale personale pe cupon şi trimite plicul pe adresa OP 31, CP 14, pînă pe data de 28 februarie (data poştei).**

La tragerea la sorţi, care va avea loc pe data de 5 martie, vor participa numai plicurile cu taloane publicate în februarie. Nu trimite cupoane decupate în ianuarie. **Decupînd zilnic un talon în luna februarie poţi trimite pentru concurs 6 plicuri.** Mai multe plicuri, mai multe şanse de cîştig. Pentru informaţii suplimentare sunaţi la (01) 205.22.54.

2002 PREMII

Cifra zilei 2

Nume . . . .

Prenume . . . .

Str. . . . .

Nr. . . . . . *Bloc* . . . . . *Scara* . . . . . *Ap.* . . . . . *Sector* . . . .

Localitate . . . .

Judeţ . . . .

Nr. telefon . . . .

Grupa B ▶ LIVERPOOL - GALATASARAY ◀

În căutarea soluțiilor

Galata merge astăzi pe "Anfield Road" încercînd să uite că n-a mai cîştigat în deplasare din 30 septembrie 2001

Andrei Niculescu

Galata revine astăzi pe arenele europene într-o dispută ce, sub nici o formă, nu se anunţă uşoară. Adversar îi va fi FC Liverpool, adică tocmai echipa considerată de toţi specialiştii drept cea mai bună a anului precedent, urmare logică a unui parcurs intern şi internaţional de excepţie. Echipa lui Lucescu merge însă pe "Anfield Road" într-un moment destul de nepotrivit. La numai 3 zile distanţă de derbyul cu Fener, pierdut cu 1-0 în condiţiile deja ştiute, cu Galata terminînd meciul în doar 7 jucători, dar, în principal, la capătul unui incredibile perioade de partide fără victorie în deplasare, campionat plus Liga Campionilor, ultima ispravă de acest gen fiind consemnată pe 30 septembrie 2001.

E greu de crezut că Galatasaray va putea pune capăt acestei secete tocmai la Liverpool. Mai ales în condiţiile în care Lucescu n-are la dispoziţie 4 jucători importanţi, Sergen, în primul rînd, accidentat, Capone şi Hakan Unsal, suspendaţi, şi brazilianul Batista, noua achiziţie, fără drept de joc în cupele europene. Nimic nu e imposibil însă, iar Galata a dovedit-o mereu. Pentru roş-galbeni nici n-ar fi un capăt de ţară înfrîngerea, mult mai important fiind meciul cu "cormoranii" de săptămîna viitoare, pe "Ali Sami Yen". Dar pentru Liverpool, un rezultat prost, înţelegînd aici şi un egal, ar fi de-a dreptul catastrofal, după ce au pierdut şi cu Barcelona, în prima etapă a acestei faze.

Radu va fi rezervă

În meciul de astăzi e posibil să poată fi văzut pentru prima dată în tricoul Galatei şi Radu Niculescu *(foto)*. Fostul "bancar" se va aşeza deocamdată doar pe banca de rezerve, urmînd ca Lucescu să decidă dacă va şi intra în teren. "Va juca doar dacă eu voi considera că poate schimba ceva. Nu pot să-mi permit să-l bag doar ca să fac un gest frumos. Oricum, chiar şi faptul că e rezervă la un astfel de nivel tot e un pas înainte pentru el", a declarat antrenorul român.

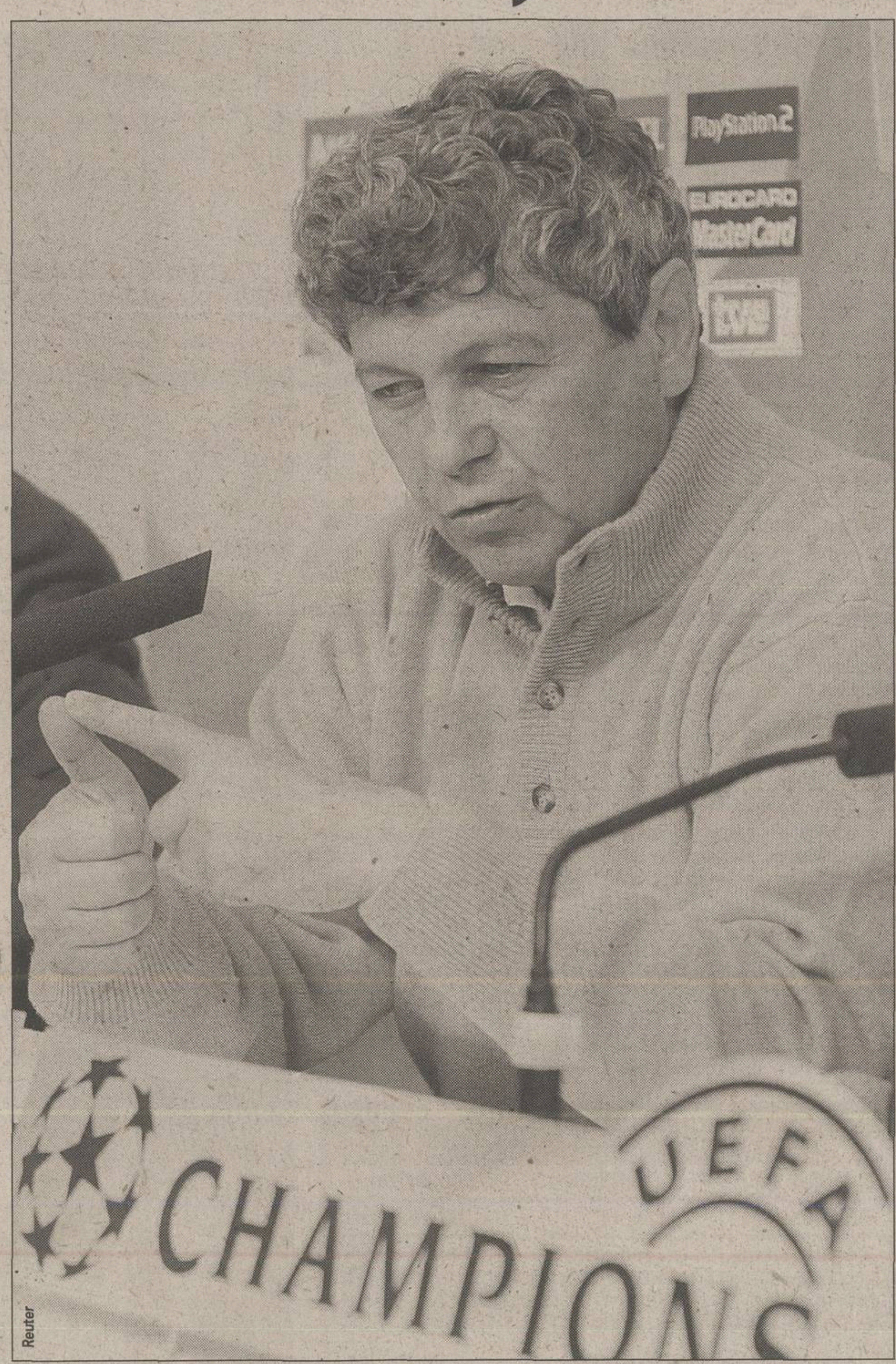

Reuter

***ŞUPĂRARE.* Mircea Lucescu spune ca meciul cu Fener a fost un infern şi pentru el: "M-au stropit cu iaurt, au aruncat în mine cu tot ce-au putut. Nu puteam să fac nici un pas în afara băncii de rezerve de teamă să nu primesc ceva în cap"**

INTERVIU

"Ne fură în campionat şi vor să scoatem puncte în Ligă"

Mircea Lucescu spune că echipa sa e cu moralul la pămînt după eşecul cu Fener, cînd a avut 4 jucători eliminaţi

Cum e, domnule Lucescu, acum că aţi semnat prelungirea contractului?

Dar nu ştiu de ce tot vă interesează pe voi acest aspect, cu contractul? E treaba mea şi a preşedintelui clubului. O să vă spun eu tot la momentul potrivit. Mai bine întrebaţi-mă de fotbal.

PRO **Bine. Ce-o să faceţi la Liverpool?**

O să jucăm. Asta e sigur. Mai departe, vom vedea. Noi o să facem tot posibilul să nu pierdem, dacă o să şi putem rămîne de văzut. Problema e că vremea văd că e cam urîtă, plouă şi e vînt, ceea ce le convine lor de minune. Iar noi stăm prost şi cu lotul, şi cu moralul.

PRO **În ce sens?**

Am 4 jucători importanţi care nu pot juca. Asta nu e un handicap? Iar la ei am înţeles că doar Dudek, portarul, are ceva probleme, dar în cîmp sînt toţi. Nu ştiu cum fac unii de au mereu jucătorii de bază valizi, că eu mereu am cîte 3-4 absenţi.

PRO **Şi moralul?**

Ce-i cu moralul? E la pămînt, normal. Ce să mai creadă şi băieţii ăştia ai mei cînd sîntem furaţi în campionat şi apoi ne ducem să încercăm să scoatem ceva puncte pentru Turcia? Ce să le mai explic eu acum, ce să le mai cer?

"Cu Fener cred că a fost ceva premeditat"

PRO **Chiar aşa rău e?**

Păi, voi n-aţi văzut meciul cu Fenerbahce! Aşa ceva nu se poate. Patru jucători eliminaţi eu nu prea îmi amintesc să fi avut vreodată. Şi pentru ce? Dacă erau agresiuni sau gesturi nesportive mai ziceam, dar aşa. Poate că Batista merita un cartonaş pentru că nu s-a abţinut şi a răspuns la provocarea adversarului, de aceea l-am şi amendat, dar eu cred că roşu era cam mult. Dar Hasan Şaş a fost eliminat degeaba, el încerca să-i despartă pe alţii, iar de Bulent Korkmaz nu mai am ce să comentez. A primit aşa de repede două galbene, că m-am convins că a fost ceva premeditat. El fusese faultat şi a aplaudat ironic la adresa arbitrului care nu-l avertizase pe jucătorul lui Fener. Cîte d-astea se întîmplă în Italia şi arbitrul are inteligenţa să treacă peste şi să nu strice echilibrul unui derby. Era minutul 80, noi eram deja în 8, ce mai puteam face? Dar a vrut să fie sigur.

PRO **Dar nici Galata n-a jucat prea grozav.**

Poate, dar nici ei, în afară de golul lui Rapajci, n-au avut nici o ocazie cît s-a jucat 11 la 11. Meciul în sine a fost slab. Ideea e alta. Cred că nimănui nu-i convenea ca Galata să se distanţeze. Se pierdea interesul pentru campionat şi sînt bani mulţi băgaţi aici. De ceva vreme sîntem în mod constant dezavantajaţi. Hai să-ţi spun altceva. Ce pot eu să cred cînd meciurile cele mai importante, cu Fener şi Beşiktaş, au fost programate exact între două meciuri de Ligă pentru noi? Cu Fener trebuia să jucăm sîmbătă, între turul şi returul cu Liverpool, şi numai după ce am protestat la Federaţie s-a făcut o modificare. Cu Beşiktaş va fi la fel, o să jucăm cu ei între deplasarea la Roma şi meciul de acasă cu Barcelona. Pot eu să cred că atunci cînd s-a stabilit calendarul nu s-a ştiut acest lucru?

▶ FC BARCELONA - AS ROMA ◀

Atenţie la Capello!

Antrenorul Romei a declarat recent că Barcelona e singura echipă de care e atras. Acum vine însă ca adversar

Theodor Jumătate

"Mamma mia", titra ieri cotidianul iberic "El Mundo Deportivo", prezentînd marele meci de la Barcelona. Se încerca încurajarea echipei catalane, al cărei trident Kluivert - Rivaldo - Saviola are 44 de goluri marcate în acest sezon, cu 26 mai multe decît trioul roman Totti - Batistuta - Delvecchio. Dar se remarca şi că squadra italiană, campioana Italiei, nu a mai pierdut de 20 de meciuri, ceea ce ar trebui să tulbure puţin gîndurile jucătorilor "blau-grana". Şi ar mai fi un detaliu interesant. Pe "Camp Nou" vine Capello (foto)! Deocamdată ca adversar, dar nu este exclus ca din vară să fie noul antrenor al Barcelonei, mai ales după ce a spus că aceasta este singura echipă care îl atrage. Punînd şi o condiţie: "Semnez dacă rămîne Rivaldo".

Actualul tehnician al catalanilor, Charly Rexach, n-ar vrea să schimbe formula de start învingătoare în derbyul intern cu La Coruna. Nu va lipsi probabil nici tînărul Motta, care ar putea fi marea surpriză pentru adversari, preocupaţi cum să-l anihileze la mijloc pe Xavi, ce va fi doar rezervă în acest caz. O pierdere pentru Barca este accidentarea gravă a lui Patrick Andersson, ruptură parţială a ligamentului lateral intern al genunchiului stîng, suedezul putînd rata chiar Mondialul din vară.

CHAMPIONS LEAGUE

Grupa A

▶ Boavista Porto - Bayern München ◀

RTL, în direct - ora 21:45

Stadion: Bessa
Arbitru: Lubos Michel (Slovacia)
Absenţi: Petit (accidentat), Glauber (suspendat) - Hargreaves, Zickler, Sergio (accidentaţi)

Echipe probabile

BOAVISTA: Ricardo - Frechaut, Turra, P. Emanuel, Erivan - Bosingwa, Jorge Silva, Sanchez - Martelinho, Silva, Duda. **Antr.** J. Pacheco

BAYERN: Kahn - Sagnol, Kuffour, R. Kovaci, Lizarazu - Jeremies, Effenberg, Fink, Scholl - Elber, Santa Cruz. **Antr.** O. Hitzfeld

▶ FC Nantes - Manchester United ◀

Stadion: De la Beaujoire
Arbitru: Kyros Vassaras (Grecia)
Absenţi: Laspalles (accidentat) - Scholes (accidentat)

Echipe probabile

NANTES: Landreau - Gillet, Fabbri, Yepes, Armand - Ziani, Berson, Savinaud, Quint - Moldovan, Vahirua. **Antr.** A. Marcos

MANCHESTER: Barthez - G. Neville, Blanc, Silvestre, P. Neville - Beckham, Roy Keane, Veron, Scholes, Giggs - Van Nistelrooy. **Antr.** A. Ferguson

Clasament

1 Manchester	2	1	1	0	4-1	4
2 Bayern	2	1	1	0	2-1	4
3 Boavista	2	1	0	1	1-3	3
4 FC Nantes	2	0	0	2	0-2	0

Etapa viitoare (26 februarie): Bayern - Boavista, Manchester United - FC Nantes

Grupa B

▶ FC Barcelona - AS Roma ◀

Stadion: Camp Nou
Arbitru: Gilles Veissiere (Franţa)
Absenţi: P. Andersson (accidentat) - Assuncao, Lassissi (accidentaţi)

Echipe probabile

FC BARCELONA: Reina - Puyol, Christanval, F. de Boer, Sergi - Luis Enrique, Motta, Cocu - Saviola, Kluivert, Rivaldo. **Antr.** C. Rexach

AS ROMA: Antonioli - Zebina, Samuel, Panucci - Cafu, Tommasi, Emerson, Totti, Candela - Batistuta, Montella. **Antr.** F. Capello

▶ FC Liverpool - Galatasaray Istanbul ◀

ProTV, în direct - ora 21:30

Stadion: Anfield Road
Arbitru: Vitor Manuel Melo Pereira (Portugalia)
Absenţi: Dudek (accidentat) - Sergen (accidentat), Capone, Hakan Unsal (suspendaţi), Batista (fără drept de joc)

Echipe probabile

LIVERPOOL: Kirkland - Carragher, Henchoz, Hyypia, Riise - Gerrard, Hamann, Murphy, Smicer - Heskey, Owen. **Antr.** P. Thompson

GALATASARAY: Mondragon - Perez, Emre Aşik, Bulent Korkmaz, Victoria - Bulent Akin, Fleurquin, Berkant, Hasan Şaş - Arif, Umit Karan. **Antr.** M. Lucescu

Clasament

1 Barcelona	2	1	1	0	5-3	4
2 Galatasaray	2	0	2	0	3-3	2
3 AS Roma	2	0	2	0	1-1	2
4 Liverpool	2	0	1	1	1-3	1

Etapa viitoare (26 februarie): Galatasaray- FC Liverpool, AS Roma - FC Barcelona

Grupa A ▶ FC NANTES - MAN. UNITED ◀

Moldovan şi tricourile

Atacantul lui Nantes spune că Liga Campionilor a trecut pe planul doi. Are însă încă un prilej de a-şi îmbogăţi colecţia de amintiri

***TITULAR?* Moldovan e în lotul lui Nantes pentru meciul cu Manchester United, "dar stai să vedem dacă joc, poate Marcos mă lasă pe bancă, cine ştie?"**

Theodor Jumătate

Pentru Viorel Moldovan, intrat în cantonament de ieri dimineaţă pentru meciul cu Manchester, Liga Campionilor nu prea mai contează. "Important e doar campionatul. Uite că am pierdut iarăşi acasă, cu Lille, şi emoţiile nu au dispărut. Şi nici nu vor dispărea pînă la sfîrşit", a declarat "tricolorul". Moldovan recunoaşte că, "în Liga Campionilor, Nantes e o echipă normală, nu se compară cu Bayern sau Real Madrid, care ţintesc trofeul. Sîntem mulţumiţi că am trecut şi de prima fază, ai văzut ce grupă am avut, acum nu ne rămîne decît plăcerea să jucăm cu Manchester, dar atît. Restul, banii, punctele Ligii sînt egale cu zero cînd nu stăm bine în campionat".

Deocamdată, Moldobut se gîndeşte să mai adauge încă un tricou uriaşei sale colecţii, pe care vrea să o afişeze în curînd într-o cameră destinată distincţiilor primite în carieră. "De la Bayern am tricoul lui Sforza. Mi-e prieten de cînd eram în Elveţia. La fel cu Vogel, de la PSV Eindhoven, cu care am jucat la Grasshopper. De la Lazio am făcut schimb cu Kovacevici. Îl cunosc dintr-o vacanţă petrecută la San Sebastian, pe vremea cînd Craioveanu era la Sociedad. De la Galata îl am pe al lui Hagi, dar nu de acum", şi-a amintit Viorel, care mai are în colecţie tricourile francezului Zidane, de la Euro '96, englezului Beckham, achiziţionat la Coupe du Monde '98.

Cei care au mers mai departe în cupele europene

JOHNNIE WALKER.

S-a întors "căpitanul"!

Reintrarea lui Luis Enrique la Barcelona a coincis cu o importantă victorie, 3-2 cu La Corună

Anfield Road. 20 noiembrie 2001. FC Liverpool - FC Barcelona. Minutul 16. Luis Enrique **(foto)** alerga după o minge. Nu a făcut decît cîţiva paşi şi s-a oprit brusc. A întins mîna şi şi-a palpat muşchii de la piciorul drept. Nu şi-a putut reţine un gest de durere, grimasa de pe chip l-a trădat. A simţit că nu mai poate continua meciul şi a cerut să fie schimbat. A cedat imediat banderola de căpitan, părăsind terenul sprijinit de medicul Barcelonei. A urmat controlul, care a dezvăluit o accidentare serioasă: ruptură fibrilară. Trei luni au trecut de la acea întîlnire, o perioadă în care echipa catalană a suferit mult în absenţa "căpitanului" său. De atunci, Luis Enrique a început bătălia pentru a scăpa de leziune. A efectuat o dură muncă de recuperare, cu ore în şir petrecute în sălile de gimnastică şi fizioterapie, a apelat la tehnologie ultramodernă care să-l ajute să scape de leziune, plătind cu propriii bani un specialist privat. A reuşit să învingă, refăcîndu-se mai repede decît se anticipa. Joia trecută a primit acordul medicului de a juca, iar sîmbătă nu a mai avut răbdare şi a intrat titular în dificila partidă cu La Coruna. Revenirea a fost cum nu se poate mai reuşită: Barcelona a învins cu 3-2, cu primul gol marcat chiar de Luis Enrique.

CONCURS

DIVIZIA MONDIALĂ

Participă la Campionatul Mondial!

Carmen Năescu

Poţi pune într-un plic taloane şi Yeni pentru mai multe echipe. Înscrie-te în concurs şi vei concura la primul Mondial al mileniului!

Formula de joc este 1 portar - 5 fundaşi - 3 mijlocaşi - 2 atacanţi. Tu eşti antrenorul, ProSport va fi arbitrul. Concursul va fi interactiv. Componenţa echipei o poţi schimba în grupe, optimi, sferturi, semifinale şi înaintea finalei. După fiecare meci echipa ta va strînge puncte. Premiile pentru care te baţi sînt în valoare de 140.000.000 de lei.

Pentru a înscrie în joc o singură echipă decupează 10 milioane de Yeni CM şi un talon de înscriere (poţi înregistra în joc maximum 20 de echipe). Zilnic în ProSport apar Yenii CM, iar talonul de înscriere (cuprinde datele personale) este publicat o dată pe săptămînă. Talonul de înscriere trebuie completat obligatoriu în toate căsuţele. În căsuţa în dreptul căreia scrie codul echipei antrenorul îşi va numerota fiecare echipă începînd cu 01, 02..., pînă la 20, numărul maxim de formaţii admise pentru un singur antrenor. Plicurile trebuie expediate pe adresa OP 31, CP 15, Bucureşti, pînă pe data de 14 aprilie. Antrenorii care trimit Yenii şi taloanele sînt înscrişi în baza de date a concursului, iar în luna mai, cînd vom publica lotul de jucători şi preţurile acestora, ei vor putea să-şi înregistreze echipele prin Internet şi prin Telefonul automat. Antrenorii care nu au acces la Internet sau la telefon se pot înscrie cu ajutorul formularelor ce vor fi publicate în ProSport în aprilie şi în mai. Pentru informaţii suplimentare sunaţi la **(01) 205. 22. 54**

Pentru a înscrie o singură echipă în Divizia Mondială ai nevoie de 10.000.000 de Yeni CM. O dată pe săptămînă, alături de Yenul CM vei avea talonul de înscriere cu datele tale personale. Pune într-un plic 10.000.000 de Yeni CM şi un talon de înscriere completat pentru fiecare echipă pe care vrei să o înscrii în joc! Trimite plicul la OP 31, CP 15, Bucureşti!

CM Yeni fantastici CM

¥ DIVIZIA MONDIALĂ ¥

20.02.2002
VALOAREA ZILEI
1.000.000

CM Divizia Mondială Coreea - Japonia 2002 CM

064-89.10.42
064-89.10.43
064-89.10.44
SEX
NON-STOP • NON-STOP • NON-STOP

POLO

Primul meci la Cluj după şapte ani

Tribunele Bazinului Olimpic din Cluj au fost aseară arhipline, peste 500 de spectatori ţinînd să vadă un meci de polo după şapte ani. CSM Cluj a pierdut în faţa Rapidului cu 7-11 (1-3, 2-3, 3-2, 1-3). Primul gol în bazinul clujean după redeschidere a fost reuşit de rapidistul Ionuţ Angelescu, gazdele timiţînd prima oară mingea în plasă în minutul 6 şi 44 de secunde, prin fostul internaţional Radu Sabău. Spectatorii au fost încîntaţi de lupta din bazin (foto). **(Cosmin Aldea - Cluj)**

Foto: LUCIAN MUNTEAN

BASCHET

Alarmă falsă cu bombă la Arad

Un apel telefonic anonim care anunţa amplasarea unei bombe în sala de sport "Decebal" a întîrziat începerea campionatului judeţean interliceean de baschet. În jurul orei 10, un anonim a anunţat ofiţerul de serviciu de la poliţie că în sală a fost amplasată o bombă. Specialiştii pirotehnişti arădeni ajunşi la faţa locului i-au evacuat pe cei prezenţi, dar după aproximativ 10 minute şi-au dat seama că este vorba despre o alarmă falsă. "M-a sunat directorul şi mi-a spus să vin la sală că a fost plasată o bombă. Sigur este o glumă proastă. Probabil că a sunat unul dintre membrii unei echipe", a declarat profesorul Emerich Davidhazi, fost antrenor al echipelor ICIM şi West Petrom. Poliţiştii au început cercetările pentru a stabili autorul apelului. El riscă o amendă iar, dacă este elev, va fi exmatriculat.

HANDBAL

Au pedepsit blatul

Consiliul Director al FRH a stabilit ieri că meciul dintre CSU Ulpimex Galaţi şi Dinamo Braşov, 26-21, desfăşurat, săptămîna trecută, în cadrul turneului de sală de la Buzău, a fost aranjat. Membrii consiliului au analizat caseta cu înregistrarea partidei şi, ţinînd cont şi de declaraţiile observatorilor, au decis să sancţioneze cele două echipe cu meci pierdut cu scorul de 0-10. Cei cinci observatori FRH care au fost prezenţi la acest meci au fost Gheorghe Goran, Radu Voina, Walter Dăncescu, Ion Mateescu şi Mihai Bocan. Vicepreşedintele echipei din Galaţi, Mihai Pantea, a spus că "măsura federaţiei este o prostie! Şi noi, şi Braşovul ne luptam pentru salvarea de la retrogradare, cum să facem blat? Vom face plîngere la Ministrul Tineretului şi Sportului! Dacă decizia se va păstra, probabil că ne vom desfiinţa". **(Marian Ursescu)**

"Îi batem cu ce arbitri vor!"

Conducerea Remin Deva a anunţat că va recuza cuplul de arbitri braşoveni Bolocan-Cojocaru la meciul cu Oltchim din 27 februarie pe motiv că primul are afaceri cu combinatul chimic care finanţează echipa vîlceană, iar cel de-al doilea are fetiţa legitimată la formaţia de junioare a Oltchimului. "Aberaţii mai mari nu am auzit niciodată! De unde au scos asemenea inepţii?", a declarat Petre Berbecaru, antrenorul secund al teamului oltean, care a negat vehement acuzaţiile hunedorenilor. "Să-i recuze, că oricum îi batem cu ce arbitri vor ei!", a adăugat Berbecaru. **(Marian Ursescu)**

INFO

OMNISPORT / ÎN URMA declaraţiei făcute de preşedintele FR Gimnastică, Nicolae Vieru, conform căreia medicii de la Institutul Naţional de Medicină Sportivă "sînt nişte diletanţi", conducerea INMS şi-a manifestat dezacordul faţă de această afirmaţie. "Problemele loturilor olimpice se rezolvă de Comisia de expertiză la care participă specialişti cum sînt şefii clinicilor de ortopedie din cadrul Spitalului Universitar şi Spitalului Sf. Ioan. Domnul Vieru nu-şi dă seama că făcînd astfel de declaraţii iresponsabile aceşti specialişti vor refuza să mai colaboreze cu noi?", afirmă directorul INMS, doctorul Răzvan Buşneag. Acesta precizează că diagnosticul dat de Institut gimnastei Silvia Stroescu, respectiv boala Scheuemann cu localizare lombară, a fost confirmat de medicii germani.

TENIS / MECIUL de Cupa Davis dintre reprezentativele României şi Austriei, contînd pentru turul al doilea din Grupa I a Zonei Euro-Africane, se va disputa, în perioada 5-7 aprilie, în Sala Sporturilor din Constanţa. Reprezentanţii FRT au stabilit ieri, în urma unor discuţii cu autorităţile locale, ca meciul să se dispute în oraşul natal al lui Andrei Pavel, cel mai bine clasat jucător român al momentului. "Sala de la Constanţa arată destul de bine, dar sînt şi cîteva inconveniente, cum ar fi iluminatul şi imposibilitatea de a amenaja lojele aşa cum ne-am fi dorit. Sala are o capacitate de 2.400 de locuri, iar noi contăm pe publicul de acolo", a declarat vicepreşedintele FRT, Florin Segărceanu. Întîlnirea dintre România şi Austria ar fi trebuit să se desfăşoare la Bucureşti, dar în acea perioadă, în Sala "Ioan Kunst Ghermănescu" se dispută turneul de box "Centura de aur".

GIMNASTICĂ RITMICĂ / CAMPIOANA naţională Carmen Afilipoaie (19 ani) spune că, pe 14 februarie, a fost păruită de o antrenoare. "Cătălina Radu e fiica antrenorului meu. Cred că a supărat-o faptul că tatăl ei mi-a dat cu doi ani în urmă şapte sute de mii de lei pentru o lucrare dentară", spune sportiva. "Mi-a cerut să ies din sala de antrenament şi, cînd am refuzat, m-a strîns de gît şi m-a pălmuit". Cătălina Radu (30 ani) neagă incidentul: "N-am întîlnit-o de mult pe elevă. Nu s-a întîmplat nimic". Radu Constantin, antrenorul lui Carmen, declară: "Sînt incidente care se rezolvă aici, cu nişte scuze. A luat-o doar puţin de haine, dar Carmen a fost de vină". Mama lui Carmen şi a Monicăi Afilipoaie (17 ani), ambele gimnaste, s-a sinucis din cauza sărăciei în decembrie, caz relatat de ProSport.

Acest număr a fost tipărit în 73.275 exemplare

Tirajul ProSport este certificat de BRAT

Analiza BRAT a fost realizată de **Deloitte & Touche Romania SRL**

BIROUL ROMÂN DE AUDIT AL TIRAJELOR

www.zonaX.ro
S-AU INTORS OLTENCELE!
051.892 666
OLTENCE FIERBINTI.
97.000 lei/m
Numai 15000 lei/minut!
051.89 29 69
INTERZIS MINORILOR

BOX

Cel mai scump tehnician

Federaţia română intenţionează să-i ofere lui Francisc Vaştag, antrenorul lotului naţional, un salariu lunar de 3.000 de dolari

Mirela Neag
Marian Ursescu

Deşi Francisc Vaştag este antrenorul lotului naţional de box de patru ani, acesta nu a fost niciodată salariatul federaţiei române de specialitate, deci nu a beneficiat în toată această perioadă de un venit lunar plătit din banii publici. "În afara premierilor acordate de Comitetul Olimpic Român şi de Ministerul Tineretului şi Sportului, Vaştag a mai primit bonusuri în bani din partea Fundaţiei «Prietenii boxului românesc» în urma turneelor la care a participat cu lotul", a declarat ieri Nicolae Bud, consilierul preşedintelui FRB. Acesta a precizat însă că această situaţie se va schimba cît de curînd. "Au fost făcute propuneri pentru ca Francisc Vaştag să fie retribuit onorabil", a afirmat Bud. "Vom căuta o modalitate pentru a-i oferi mai mult decît ne permite legea. Adică, pe lîngă suma stabilită în nomenclator, care este mai mult simbolică, de cîteva milioane de lei, să-i completăm veniturile cu bani din surse extrabugetare".

Vicepreşedintele FR Box, Viorel Zamfir, a recunoscut şi el că persoanele din conducerea federaţiei discută posibilitatea de a-i oferi lui Vaştag un salariu de pînă la 3.000 de dolari. "Această măsură nu e determinată de ofertele din străinătate pe care Feri le-a primit în ultima vreme. El nu şi-a manifestat niciodată dorinţa de a abandona lotul, dar credem că e momentul să simtă şi din punct de vedere financiar pentru ce munceşte", a adăugat Zamfir. Francisc Vaştag a primit propuneri de a coordona loturile naţionale ale Greciei, Ungariei şi Turciei, dar a declinat ofertele federaţiilor respective.

"Ar fi normal să se stabilească odată şi problemele legate de bani la loturi. Nu numai a mea, ci a tuturor tehnicienilor care muncim pentru echipa României. Nimeni nu a cerut 3.000 de dolari că doar nu trăim în Germania sau în America, dar să fim plătiţi după posibilităţi. Dacă nu avem rezultate, să ne fie tăiaţi din bani, dar dacă ne îndeplinim obiectivele, să fim plătiţi", a declarat Francisc Vaştag. "Repet, nu accept ca eu să fiu plătit şi ceilalţi colegi ai mei, nu! Toţi muncim, cu toţii încercăm să aducem glorie ţării, şi toţi trebuie să fim plătiţi. Că ia unul cu ceva mai mult ca altul, asta nu e problemă", a încheiat Feri.

Topul antrenorilor

Nume	lot	sumă
Octavian Belu	gimnastică	1.500 de dolari
Nicolae Gioga	canotaj	1.100 de dolari
Mariana Bitang	gimnastică	1.100 de dolari

NOTĂ: Salariile sînt compuse din prima de excelenţă oferită de COR şi remuneraţia acordată de federaţii tehnicienilor

DEMISIA ŞI BANII

Iosif Armaş, preşedintele FR Box, a aprobat ieri demisia secretarului general, Eugen Suran. "El se află la a doua tentativă de a demisiona. Prima a avut loc în urmă cu o lună, iar acum solicită necondiţionat demisia", a declarat consilierul Nicolae Bud. Surse oficiale susţin că una din divergenţele apărute între Suran şi persoane din conducerea federaţiei este legată de faptul că acestea i-au cerut să aloce de la buget suma de aproximativ 30 de milioane de lei pentru salariul lui Francisc Vaştag. Legea nu permite însă ca un bugetar să fie plătit mai mult decît e stabilit în grila de salarii. Eugen Suran a fost numit în funcţie de MTS în luna august 2001, după ce ocupase acelaşi post la FR Badminton.

Pentru mine, nu banii sînt cei mai importanti. Dacă era asa, as fi plecat de mult din tară. Sper însă să se reglementeze si modul in care sînt recompensati alti antrenori români
Francisc Vaştag
Foto: CRISTI PREDA

ÎN PRIZĂ. Francisc Vaştag îşi îndrumă elevii de la lot în aceste zile la Cupa României care se dispută la Buzău

AUTO / DACIA

Încă departe de profit

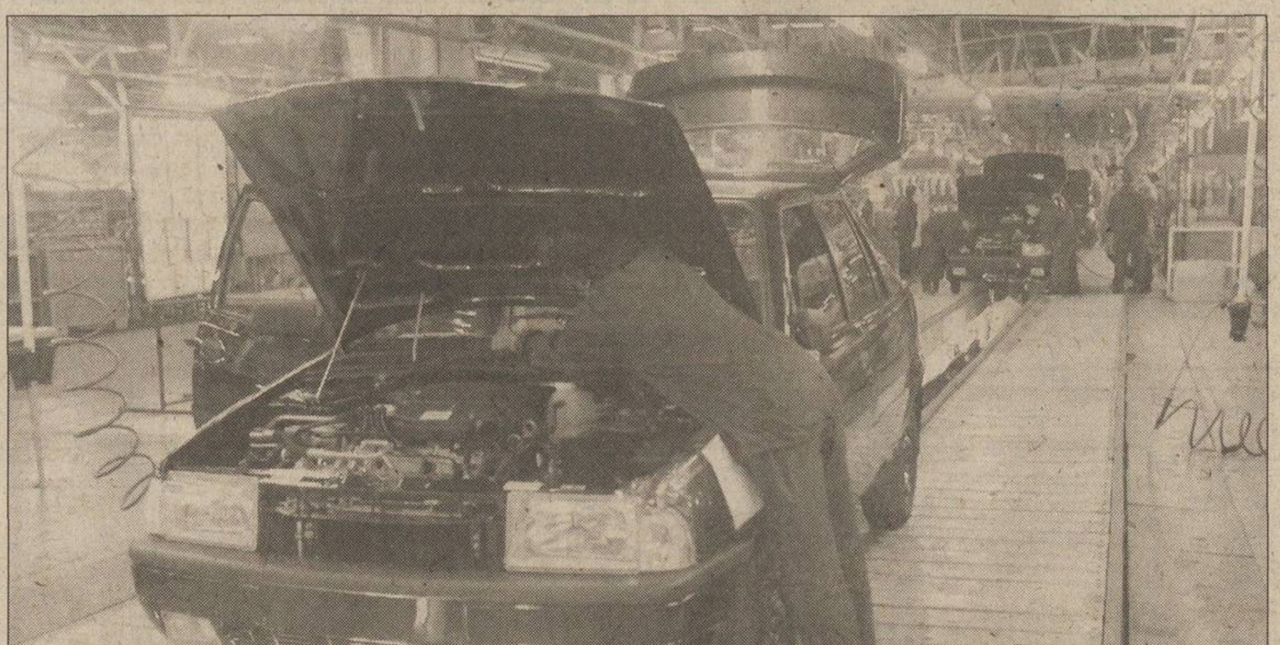
Foto: ProSport

***CADENŢĂ REDUSĂ.* Deşi pot produce şi 150.000 de maşini pe an, evoluţia vînzărilor a obligat Uzinele Dacia să se limiteze la 53.000**

Dan Brie

Maşinile produse la Piteşti se vînd bine, Dacia acoperind 60 la sută din cererea de automobile de pe piaţa românească, dar principalul constructor naţional nu obţine profit. Cifra totală de afaceri a fost anul trecut de aproape 249 milioane de euro, însă bilanţul a fost unul negativ: pierderile s-au ridicat la 70 milioane de euro, deşi se anticipa un deficit sub 40 de milioane. În 2000, pierderile uzinei au fost de 60 milioane de euro.

Manuel Gomez, preşedintele Consiliului de Administraţie al Automobile Dacia, a explicat ieri într-o conferinţă de presă că pierderile se datorează în principal evoluţiei pieţei. "Anul trecut am vîndut 54.000 de maşini. Nivelul pieţei nu ne-a permis să menţinem o cadenţă de producţie suficientă. Nici vînzările de piese auto nu au mers conform aşteptărilor. Piaţa paralelă, a pieselor contrafăcute, ne-a făcut o concurenţă puternică", a spus Gomez. În plus, după mai multe reprize de negocieri cu sindicatele din uzină, conducerea de la Automobile Dacia a trebuit să majoreze salariile angajaţilor. "Creşterea a fost de 50 la sută, fiind o cheltuială pe care nu o prevăzuserăm", a completat Manuel Gomez. Totuşi, în uzină mai există numeroşi muncitori care cîştigă sub 3 milioane de lei, deşi salariul altora a crescut la 4 milioane şi jumătate.

> **Automobile Dacia a înregistrat în 2001 pierderi de 70 milioane de euro, aproape de două ori mai mari decît cele estimate la începutul anului**

Renault, principalul acţionar de la Dacia cu o cotă de 92,72 la sută, se aşteaptă la pierderi substanţiale şi în 2002, an în care vor mai fi investite 119 milioane de euro faţă de un necesar minim de 158 milioane de euro. În acest moment se estimează un deficit de 56 milioane de euro, în condiţiile unor vînzări de 65.000 de vehicule. Oficialii uzinei spun că bilanţul va deveni pozitiv abia în cîţiva ani, după introducerea în fabricaţie a "maşinii de 5.000 de euro" şi creşterea ritmului de producţie la 200.000 de unităţi. Cele mai multe dintre aceste maşini vor fi vîndute pe piaţa externă.

"NU SPUNEM NIMIC"

La sfîrşitul lui 2001, suma investită de Renault la Dacia a ajuns la 259 milioane de euro. Anul trecut francezii au scos din buzunar 163 milioane de euro. Aproximativ 21 milioane de euro au fost folosite pentru dezvoltarea proiectului "Dacia X90". "Nu putem spune nimic despre această maşină. Proiectul e prea important, nu ne permitem să riscăm nimic", a spus Manuel Gomez.

ALŢI OAMENI DAŢI AFARĂ

În doi ani şi jumătate, Renault a concediat peste 5.000 de persoane, ajungîndu-se de la 26.475 la 21.135 de angajaţi. "Trebuie să procedăm ca nişte chirurgi care taie în carne vie. Nu există altă soluţie pentru noi", spun oficialii uzinei. La rîndul său, managerul general Constantin Stroe este de aceeaşi părere. "În România s-a uitat noţiunea de productivitate, ca şi aceea de plan cincinal. În Franţa se vorbeşte deschis despre aşa ceva", spune Stroe.

BASCHET

Marjanovici suspendat

Jucătorul sîrb Miljan Marjanovici a fost sancţionat de clubul West Petrom Arad pe termen nelimitat pentru indisciplină

Ovidiu Gancea
Vali Viski
(Arad)

Arădenii de la West Petrom vor evolua astăzi, în Capitală, de la ora 18:00, în derby-ul cu Dinamo, fără cel mai bun jucător al lor, sîrbul Miljan Marjanovici **(foto)**, care sîmbătă a reuşit 31 de puncte în partida cu Cimentul Fieni. Cele două favorite la titlu dispută un meci restanţă contînd pentru etapa a 11-a a turului. Oficial, Marjanovici a fost suspendat de West Petrom pe motive de indisciplină. "Jucătorul a fost suspendat de club, pe termen nelimitat, pentru conduită necorespunzătoare faţă de statutul unui jucător profesionist", a declarat preşedintele clubului, Dan Gabriel Boric. Conducătorul arădean nu a dorit să ofere detalii despre această decizie luată înaintea unei meci atît de important.

MEDIAFAX FOTO

Motivul real al suspendării este însă faptul că Marjanovici l-a lovit pe colegul său Anghel, la antrenamentul de luni după-amiază. În timpul şedinţei de pregătire, Anghel a intrat mai tare la jucătorul sîrb, care s-a înfuriat şi a sărit la bătaie. Conflictul a fost aplanat de intervenţia antrenorului Dragan Petricevici. După incident, Marjanovici şi-a făcut bagajul şi a plecat acasă, în Iugoslavia, anunţînd că va reveni duminică. Tehnicianul lui West Petrom nu a confirmat incidentul. "Motivul suspendării pe termen nelimitat a fost indisciplina, dar eu nu doresc să intru în detalii. Noi avem acum alte priorităţi, meciul cu Dinamo şi partida de sîmbătă cu Herlitz", a precizat Petricevici. Cazul lui Marjanovici va fi discutat marţi de Consiliul de Administraţie al clubului arădean.

ECHIPA A LUAT AUTOCARUL SUPORTERILOR

Galeria arădeană nu a putut face deplasarea în Capitală pentru meciul cu Dinamo, ca de obicei, cu unul din autocarele clubului. Cel al jucătorilor s-a defectat şi conducerea clubului a luat decizia ca echipa să utilizeze maşina rezervată iniţial transportului suporterilor. ***(Adrian Schindarli, Timişoara)***

SALT LAKE 2002

OLIMPIADA DE IARNĂ

CÎTEVA VOCI AU CONTESTAT MERITUL CUPLULUI ITALIAN FUSAR-POLI - MARGAGLIO

PATINAJ ARTISTIC

Libertate pe gheață

Francezii Marina Anisina şi Gwendal Peizerat au întrerupt supremaţia rusă în proba de dans la JO, care dura din 1984

Oana Duşmănescu
Luminiţa Paul

Marina şi Gwendal au patinat la Salt Lake City pe un program numit Liberta, pigmentat cu citate din faimosul discurs al lui Martin Luther King, "I Have a Dream". "Am ales ceva cu însemnătate profundă pentru americani, ceva cu care să le ajungem uşor la inimă. Am considerat că este cea mai bună formă de a exprima libertatea pe gheaţă", a spus Peizerat. Performanţa roşcatei rusoaice adoptate de cocoşul galic şi a blondului ei partener cu nume celtic echivalează şi cu primul aur olimpic obţinut de Franţa la patinaj artistic după 1932. Americanii din public n-au ţinut însă cont de statistici, ci au aplaudat toată evoluţia europenilor, mai ales momentul în care Marina l-a ridicat şi l-a purtat pe Gwendal pe şoldul ei.

Marţi, chiar în ziua în care a împlinit 29 de ani, rusoaica Irina Lobaceva a sărbătorit obţinerea argintului olimpic alături de cel care îi este partener şi pe gheaţă, şi în viaţa de toate zilele, Ilia Averbuh. "Bineînţeles că orice sportiv doreşte să urce pe prima treaptă a podiumului. Am pierdut strîns medalia de aur", a declarat Ilia. Averbuh a fost jumătatea de pe gheaţă, dar şi iubitul Marinei Anisina, pe care a părăsit-o pentru a dansa cu Lobaceva şi pentru a-i deveni, mai tîrziu, soţ.

Pe locul trei şi campioni la căzături au fost italienii Barbara Fusar-Poli şi Maurizio Margaglio. Patinatoarea şi-a terminat programul în lacrimi şi a plîns în timpul anunţării notelor. Margaglio a făcut cunoştinţă cu gheaţa în timpul unei secvenţe de paşi, pe la jumătatea evoluţiei, greşeala lui atrăgînd tot felul de reclamaţii. "Deşi italienii au ratat, arbitrii i-au pus tot înaintea noastră", s-a văicărit lituanianca Margarita Drobiazko care, alături de Povilas Vanagas, a ocupat locul 5. "Am patinat mult mai bine, mai curat decît ei, dar nimic nu se schimbă. Este un sport foarte ciudat". Pe locul 11 al probei de dans s-au clasat americanii Naomi Lang şi Peter Cernişev. Ea este prima indiancă americană care ia parte la Jocurile Olimpice de iarnă, iar el este un rus care a căpătat cetăţenia de-abia anul trecut.

Reuter

ZBOR NEÎNGRĂDIT. Nu există nici o îndoială! Marina Anisina şi Gwendal Peizerat au meritat pe de-a-ntregul medaliile olimpice de aur

ŞI-A ÎNTORS CUVINTELE!

Arbitra Marie Reine Le Gougne (Fra), acuzată că şi-a dat votul cuplului Elena Berejnaia-Anton Siharulidze la perechi în schimbul sprijinului promis de arbitrul rus pentru Marina Anisina şi Gwendal Peizerat la proba de dans, *şi-a schimbat radical declaraţiile*. Ea a spus că a fost presată să-i ajute pe canadienii Jamie Sale-David Pelletier, şi nu pe ruşi. "Mi-am ascultat inima şi am votat pentru ruşi", a precizat Le Gougne. Ruşii Berejnaia-Siharulidze au cîştigat proba de perechi, iar Sale şi Pelletier au primit şi ei medalia de aur în urma unei contestaţii.

NOTA 6.0 AR PUTEA DISPĂREA

Preşedintele Federaţiei Internaţionale de Patinaj (ISU), Ottavio Cinquanta, intenţionează să înlocuiască actualul sistem de arbitraj cu unul mult mai simplu. Propunerea include 14 arbitri-judecători, *faţă de cei 9 de acum. Numai 7 note ar urma* să fie luate în consideraţie. Conform planului lui Cinquanta, fiecare element tehnic va avea o valoare în puncte. Nota 6.0, care se acordă cel puţin din 1892, anul înfiinţării ISU, ar putea dispărea din cauza aprecierii prea stricte a programelor patinatorilor.

ROMÂNI

Zi fără aglomeraţie

Foto: CRISTI PREDA

Astăzi, la Jocurile Olimpice de la Salt Lake City, România va participa numai în probe feminine

Braşoveanca Alexandra Munteanu, singura reprezentantă a ţării noastre în cursele de schi alpin, va lua azi startul în proba de slalom. La patinaj viteză, Daniela Oltean şi Andrea Jakab se vor întrece în concursul de 1.500 de metri. La short track, Katalin Kristo (foto) va participa la preliminariile probei de 1.000 metri.

A REFUZAT, L-AU SUSPENDAT

CIO a decis luni suspendarea unui sportiv din Belarus, prezent la Salt Lake City, al cărui nume nu a fost *divulgat, deoarece a refuzat să se supună unui al doilea test* doping, după ce rezultatul pozitiv al primului control a fost invalidat din cauza unui viciu de procedură. Şeful delegaţiei Belarusului, Iaroslav Barişko, care e bănuit că l-a sfătuit pe sportiv să nu se prezinte la control, a fost exclus de la JO. CIO a decis şi ca activitatea Comitetului Olimpic din Belarus să fie suspendată, acest for urmînd să fie privat pînă la sfîrşitul anului de sprijin financiar.

Banderas a dezvăluit secretul

Actorul spaniol Antonio Banderas (foto) a anunţat zilele trecute că ştie care este explicaţia celor două victorii obţinute de compatriotul său Johann Muehlegg în probele de schi fond. Cheia nu stă în micul dejun compus din cereale, banane şi suc de portocale. Potrivit lui Banderas, succesul se ascunde în şunca şi paella (specialitate iberică) ce se consumă în Spania. "Tu eşti dovada pură că dacă germanii mănîncă aşa ceva ajung să cîştige aurul. Mulţumesc, Juanito", a scris Antonio în telegrama pe care i-a trimis-o lui Muehlegg. Fără să ştie că din "dieta" neamţului naturalizat spaniol în 1998 mai fac parte churros şi vinul de Rioja.

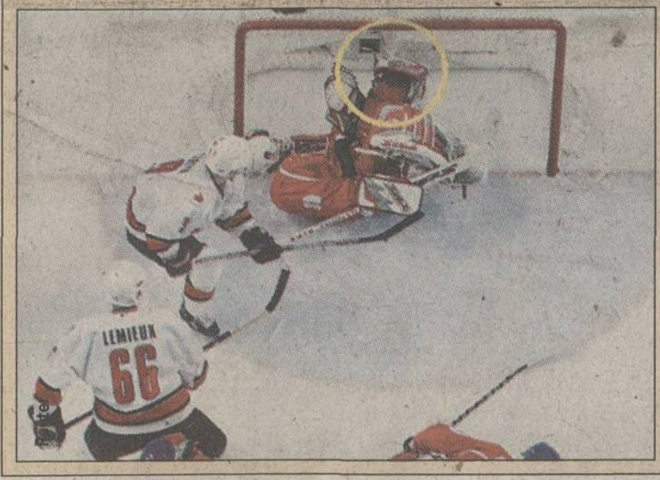

Camera video a hotărît

Meciul de hochei pe gheaţă dintre Canada şi Cehia (3-3) a fost unul dintre cele mai aşteptate evenimente de la Salt Lake City. Cel mai controversat moment (foto) al partidei din grupa C a fost cel de-al doilea gol al canadianului Mario Lemieux, care a egalat la 2 cu un minut înainte de terminarea reprizei secunde. Pucul a plecat din crosa căpitanului selecţionatei "Frunzei de arţar" şi a fost prins de portarul ceh Dominik Hasek în mănuşa stîngă. Forţa loviturii l-a tîrît însă în poartă pe goalkeeperul teamului Detroit Red Wings din NHL şi mîna în care se afla pucul a trecut linia de gol (foto încercuit). Arbitrul a apelat la înregistrarea video a fazei şi de-abia după aceea a dictat gol valabil. Tot marţi noapte s-au stabilit sferturile de finală ale turneului olimpic. Surprinzătoarea formaţie a Suediei va întîlni în faza următoare Belarusul, iar hocheiştii cehi, care au pînă acum o victorie, un egal şi o înfrîngere, vor juca în compania reprezentativei Rusiei. Canada, care îl are ca director general pe fostul mare jucător Wayne Gretzky, se va ciocni cu Finlanda, în vreme ce SUA se va bate cu Germania.

AZI LA SALT LAKE CITY

Program TV

Eurosport

8:15	Ştiri olimpice
8:45	Magazin olimpic Extra large
9:15	Ştiri olimpice - reluare
9:45	Magazin olimpic Extra large - reluare
10:15	Patinaj artistic, feminin, program scurt
11:45	Bob (f), dublu, manşele 1 şi 2 - reluare
12:45	Patinaj viteză (m), 1.500 m - reluare
13:45	Ştiri olimpice
14:15	Patinaj artistic, feminin, program scurt - reluare
15:30	Schi acrobatic (m), sărituri - reluare
16:15	Schi fond (f), 1,5 km sprint - reluare
17:30	Ştiri olimpice
17:45	Prezentare curling, hochei, patinaj artistic
20:15	Ştiri olimpice
20:30	Skeleton (m)
21:15	Schi alpin (f), slalom
22:15	Skeleton (f)
23:15	Biatlon (m), ştafetă 4x7,5 km
00:30	Ştiri olimpice
01:45	Hochei pe gheaţă (m), sfert de finală: Cehia-Rusia
03:15	Patinaj viteză (f), 1.500 m
04:15	Curling (f), semifinale
05:45	Hochei pe gheaţă (m), sfert de finală: Suedia-Belarus
07:15	Curling (m), semifinale

TVR 2

16:50	Rezumatul zilei
19:00	Schi alpin (f), slalom-manşa I - transmisiune directă
00:30	Schi alpin (f), slalom-manşa a II-a - înregistrare; hochei pe gheaţă, sferturi de finală Cehia-Rusia, Suedia-Belarus, SUA-Germania - transmisiuni directe

Program de concurs

18:00	Skeleton (m)	Utah Olympic Park
18:50	Skeleton (f)	Utah Olympic Park
18:00	Curling (f), semifinală	The Ice Sheet
19:00	Schi alpin (f), slalom Alexandra Munteanu	Deer Valley Resort
20:00	Biatlon (m), 4x7,5 km, ştafetă	Soldier Hollow
20:00	Hochei pe gheaţă (m), sfert de finală Cehia-Belarus	E Center
22:00	Patinaj viteză (f), 1.500 m Andrea Jakab, Daniela Oltean	Utah Olympic Oval
22:30	Hochei pe gheaţă (m), sfert de finală Finlanda-Canada	The Peaks Ice Arena
23:00	Curling (m), semifinale	The Ice Sheet
01:00	Hochei pe gheaţă (m), sfert de finală Cehia-Rusia	E Center
03:00	Short Track (m), 1.500 m, finală	Salt Lake Ice Center
04:45	Short Track (f), 3.000 m, ştafetă, finală	Salt Lake Ice Center
03:50	Short Track (f), 1.000 m, preliminarii Katalin Kristo	Salt Lake Ice Center
05:15	Hochei pe gheaţă (m), sfert de finală SUA-Germania	E Center

FOTO ŞOC

Reuter

Salt întins pe zăpadă

Martin Schmitt execută un salt ca pe covorul de la sol, suprafaţa fiind însă zăpada bătătorită de la Salt Lake City. Graţie ultimei sale evoluţii, echipa Germaniei a cîştigat medalia de aur în proba de sărituri cu schiurile K120, cu doar o zecime înaintea formaţiei Finlandei

"BABA" DE LA SANIE

Cea mai vîrstnică sportivă prezentă la Salt Lake City este Anne Abernathy din Insulele Virgine. Ea va împlini 49 de ani pe 12 aprilie şi concurează în proba de sanie individual. Anne are 1,65 metri şi 75 de kilograme, s-a născut în Florida şi nu e căsătorită. S-a apucat tîrziu de sport, la 33 de ani, fără a înregistra însă rezultate deosebite. La JO de la Nagano 1998 s-a clasat pe locul 24, iar la ediţia actuală a sosit a 26-a din 29 de competitoare aflate la start.

REZULTATE

Biatlon (f), ştafetă, 4x7,5 km: 1. Germania (K. Apel, U. Disl, A. Henkel, K. Wilhelm) 1:27:55,0; 2. Norvegia (A. E. Skjelbreid, L. Tjoerhom, G.M. Andreassen, L.G. Poiree) 1:28:25,6; 3. Rusia (O. Pîleva, G. Kukleva, S. Işmuratova, A. Akhatova) 1:29:19,7; 4. Bulgaria (P. Filipova, I. Nikulcina, I. Karaghiozova, E. Dafovska) 1:29:25,8; 5. Slovacia (M. Jasicova, A. Murinova, M. Pavkovcekova, S. Mihokova) 1:30:11,5; 6. Slovenia (L. Larisi, A. Grasici, D. Grudicek, T. Brankovici) 1:30:18,0; **curling (f), preliminarii 11:** Marea Britanie-Germania 5-7; Norvegia-SUA 2-11; Elveţia-Canada 7-6; **preliminarii 12:** Suedia-Rusia 9-6; Germania-Elveţia 4-10; Danemarca-Japonia 5-6; curling (m), **preliminarii 12:** Danemarca-Canada 3-8; Germania-Elveţia 4-10; Marea Britanie-SUA 7-6; Suedia-Norvegia 8-9; **schi acrobatic (f), sărituri:** 1. Alisa Camplin (Aus) 193,47; 2. Veronica Brenner (Can) 190,02; 3. Deidra Dionne (Can) 189,26; 4. Olga Koroleva (Rus) 188,37; 5. Nina Li (Chn) 185,23; 6. Anna Zukal (Rus) 174,24; **patinaj artistic, dans:** 1. Marina Anisina-Gwendal Peizerat (Fra) 2,0 puncte; 2. Irina Lobaceva-Ilia Averbuh (Rus) 4,0; 3. Barbara Fusar-Poli-Maurizio Margaglio (Ita) 6,0; 4. Shae-Lynn Bourne-Victor Kraatz (Can) 8,0; 5. Margarita Drobiazko-Povilas Vanagas (Lit) 10,0; 6. Galit Chait-Serghei Sahnovski (Isr) 12,0; **hochei pe gheaţă (m), turneul final, grupa C:** Cehia-Canada 3-3; Germania-Suedia 1-7; grupa D: Belarus-SUA 1-8; Rusia-Finlanda 1-3; **sărituri cu schiurile, echipe, K120:** 1. Germania (S. Hannawald, S. Hocke, M. Uhrmann, M. Schmitt) 974,1; 2. Finlanda (M. Hautamaeki, V.M. Lindstroem, R. Jussilainen, J. Ahonen) 974,0; 3. Slovenia (D. Fras, P. Peterka, R. Kranjec, P. Zonta) 946,3; 4. Austria (S. Horngacher, A. Widhoelzl, W. Loitzl, M. Hoellwarth) 926,8; 5. Japonia (M. Harada, H. Yamada, H. Miyahira, K. Funaki) 926,0; 6. Polonia (R. Mateja, T. Tajner, T. Pochwala, A. Malysz) 848,1.

CRÉATEUR D'AUTOMOBILES

RENAULT Clio Symbol

Acum şi leasing direct RENAULT

Nu rata dubla ofertă Renault în perioada 11 februarie - 1 martie! Cumpără un Renault Clio Symbol 8V (75 CP) şi primeşti gratuit dotările de design: jante de aluminiu, faruri de ceaţă, faruri dublu optice şi oglinzi retrovizoare în ton cu caroseria. Iar dacă iei un Renault Clio Symbol 16V (98 CP), ai gratuit dotările de siguranţă: sistem ABS şi dublu airbag. Începând de la 6150 EURO.
www.renault.com

În perioada 11 februarie - 1 martie,
dotările de [design / siguranţă] sunt GRATUITE!

PUBLICIS

Oferta este valabilă în limita stocului disponibil. Maşina din imagine este cu titlu de prezentare. Preţul nu include TVA.

București: IPSO - 01/222.32.02; MACH 1 - 01/252.56.09; SERUS - 01/444.08.03; Arad-GETAX: 057/281.995; Bacău-IACO INVEST: 034/171.194; Brașov-EURO MOTOR: 068/310.634; Brăila-APAN: 039/613.639; Cluj-SUEROM: 064/193.040; Constanţa-TOTAL SERVICE INTERNATIONAL: 041/613.247; Craiova-REDAC: 051/429.760; Deva-CORAMEX: 054/235.430; Focșani-AUTO SIMA BEYER: 037/231.000; Iași-BRAS: 032/276.320; Miercurea Ciuc-MIDA: 066/110.919; Oradea-IATSA: 059/455.282; Pitești-SCO GENERAL SERVICE: 048/211.040; Ploiești-SCENIC: 044/141.265; Sibiu-TRANSILVANIA AUTOMOBILE: 069/560.489; Suceava-AUTOPLUS: 030/515.280; Timișoara-AUTO EUROPA: 056/212.121.

Clio Symbol

La turneul din Bulgaria, Sabin Ilie i-a adresat cuvinte urîte lui Ion Marin fiindcă l-a schimbat cu un puşti

Contrele dintre cei doi durează de mai mult timp, episodul de la Albena fiind al treilea clinci apărut între părţi

De EDUARD APOSTOL şi JUSTIN GAFIUC

DISPUTĂ "SĂPĂLIGĂ" - SABIN ILIE

Atacantul lui Dinamo recunoaşte că bănuieşte motivul pentru care conducerea a propus amendarea sa cu 5.000 de dolari, evitînd să comenteze informaţia potrivit căreia e în relaţii tensionate cu Ion Marin după turneul din Bulgaria

Situaţia lui Sabin Ilie la Dinamo se complică pe zi ce trece. Comportamentul lui n-a fost acceptat de la bun început de stafful tehnic, primul scurtcircuit între fratele "Cobrei" şi antrenorul principal Ion Marin apărînd în timpul meciului cu FC Naţional, cînd jucătorul a dat cu tricoul de pămînt în momentul în care fusese chemat de pe bancă pentru a fi introdus pe teren. Rezultatul a fost exilarea lui pentru o etapă la "satelitul" Poiana Cîmpina. O altă contră s-a ivit pe parcursul cantonamentului de la Sinaia, unde "Săpăligă" i-a reproşat jucătorului faptul că abuzează de glume la antrenamente şi nu se concentrează suficient, atrăgînd alături de el şi alţi coechipieri, ceea ce ar afecta procesul de pregătire. Lucrurile păreau să fi intrat, totuşi, pe un făgaş normal, însuşi Sabin spunînd de fiecare dată că are relaţii bune cu colegii şi cu cei din stafful tehnic.

Cu toate acestea, zilele trecute a respirat vestea că atacantul a fost amendat cu 5.000 de dolari pe baza unui referat întocmit de directorul sportiv Constantin Dănilescu. Era semnul că între fotbalist şi conducere s-au tensionat iar relaţiile, totul pornind, se pare, de la un conflict pe care Sabin Ilie l-a avut în Bulgaria cu Ion Marin. Surse autorizate pretind că, la una dintre întîlnirile disputate la Albena, jucătorul a luat foc atunci cînd a fost înlocuit cu unul dintre puşti, fiind surescitat, în plus, şi de faptul că, introdus ca titular, nu-i ieşise mare lucru pe gazon pînă la momentul schimbării. Diferendul s-ar fi prelungit şi în vestiar, unde, pe un ton ridicat, Sabin chiar l-ar fi înjurat pe antrenor, care, în aceste condiţii, n-ar mai fi avut cum să închidă ochii la atitudinea fostului vîrf al Valenciei.

Dacă directorul general Cristian Borcea a negat orice conflict cu jucătorul, directorul sportiv Constantin Dănilescu n-a contestat existenţa sancţiunii, punctînd că "este doar o problemă internă şi nu e cazul să facem valuri". Contactat în Turcia, chiar Sabin Ilie a lăsat să se înţeleagă că povestea nu este doar un zvon. "Încă n-am fost amendat, dar ştiu cam de la ce mi s-ar putea trage. Nu pot să spun însă despre ce e vorba. Voi purta o discuţie cu conducerea după ce voi reveni în ţară", a declarat dinamovistul.

RĂZBOI CU "SĂPĂLIGĂ"? Sabin Ilie (jos) trece printr-o perioadă nefastă, neînscriind încă nici un gol în "amicalele" disputate în această iarnă de Dinamo, iar disputa cu Ion Marin (dreapta) tinde să devină una din ce în ce mai dură

Foto: CRISTI PRE

Să ne-auzim cu bine
şi să ne vedem sănătoşi!
GERMANOS
SUPREMA Mini GTG
1.990.000 lei TVA inclus
599.000 lei TVA inclus
KAMARAD
CONNEX go!
Kodak GOLD 100 24

Profită de oferta Germanos: dacă vrei să vorbești pe loc, ia-ți telefonul **Sagem 922** cu cartelă CONNEX GO! sau Kamarad la **doar 1.990.000 lei**, iar dacă vrei să-i fotografiezi pe cei dragi, ia-ți aparatul **SUPREMA MINI GTG** împreună cu un film Kodak la **numai 599.000 lei**. Și dacă nu știi ce s-alegi, ia-le pe amândouă!

Pentru telefoane mobile și accesorii GSM, vino direct la Germanos!

GERMANOS
Vă conectează cu tehnologia

Titi AUR (SEAT WRC) Campion Naţional de Raliuri 2001

„Pentru un campion nu există decât primul loc..."

„Pasiunea te conduce spre performanță, de aceea am ales SEAT, un campion al pasiunii pentru automobile."

Modelul LEON este disponibil în leasing la toţi dealerii SEAT de la 186 EURO/lună

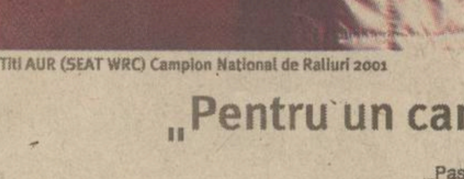

Titi AUR a câştigat în 2001 cel de-al 6-lea titlu de Campion Naţional de Raliuri cu SEAT Cordoba WRC (World Rally Car).
Performanţele modelelor SEAT sunt cu adevărat pe măsura unui campion, fie într-o etapă de raliuri, fie în viaţa de zi cu zi.

SEAT
auto emoción

Bucureşti: PORSCHE BUCUREŞTI, tel: 01-203.28.46; Braşov: DIP MOTORS, tel: 068-42.88.50; Cluj: TOP CAR, tel: 064-43.92.03; Constanţa: DONA, tel: 041-54.97.93; Galaţi: ENA SERVICE GRUP, tel: 036-31.10.50; Iaşi: MOLDOTRANS, tel: 032-22.15.65; Oradea: IBERICA, tel: 059-418.048; Sibiu: PORSIB, tel: 069-22.92.89; Timişoara: TODORUŢ INTERNAŢIONAL, tel: 056-24.37.37

Petrolul îl doreşte pe Semeghin

Mijlocaşul Dorin Semeghin (foto) a sosit în Ştefan cel Mare vara trecută de la Foresta şi chiar dacă a început bine sezonul, cu un gol în prima etapă, cu Ceahlăul, jucătorul nu a convins la alb-roşii. Treptat, a ajuns pe banca de rezervă şi a fost folosit de antrenorul Ion Marin în finalurile de meci. Deşi nu a prins un sezon de toamnă strălucit la Dinamo, Semeghin a atras privirile celor de la Petrolul, echipă care caută să-şi fortifice banda stîngă. Viteza micuţului jucător de 23 de ani a fost principala calitate care i-a încîntat pe ploieşteni, conducătorii galben-albaştrilor avînd o primă rundă de negocieri cu omologii din Capitală. Ultimul cuvînt urmează să-l aibă astăzi tehnicianul Ion Marin, şi în cazul în care acesta este de acord să se dispenseze de Semeghin trecerea fotbalistului la formaţia prahoveană devine certitudine. Totuşi, sînt şanse ca "Săpăligă" să nu fie de acord cu această variantă, în condiţiile în care are un lot subţiat numeric, iar pentru banda stîngă îi mai are disponibili doar pe Tîlvan şi Vlad Munteanu.

A REAPĂRUT TÎLVAN

Dinamoviştii au avut ieri dimineaţă un antrenament de 70 de minute, după care după-amiază au avut liber pînă la ora 19:00, majoritatea fotbaliştilor ieşind la cumpărături prin Antalya. La şedinţa de pregătire a participat şi fundaşul Ovidiu Tîlvan, acesta antrenîndu-se normal pentru prima oară după tendinita suferită joia trecută. În rest, în timpul liber, alb-roşiii, în special Claudiu Niculescu şi Iliuciuc, preferă să meargă la un internet-cafe pentru a citi presa din ţară şi a se juca pe calculator.

BIBLIOTECA „ASTRA" SIBIU

BIBLIOTECA „ASTRA"
SIBIU

2-3

Sponsorul Rapidului acuzat de spionaj!

Grigore Cartianu

Procuratura greacă a deschis dosar de urmărire pentru Socrates Kokkalis (foto), preşedintele lui Olympiakos Pireu, acuzîndu-l de faptul că a fost spion plătit de serviciul secret al Germaniei comuniste! Acelaşi Kokkalis este şi patronul firmei Intracom, a cărei reprezentanţă în România poartă numele de Intrarom şi sponsorizează cu 200.000 de dolari echipa de fotbal Rapid. Numele Intrarom a apărut pe spatele tricourilor giuleştene cînd Iordănescu a fost numit antrenor în Giuleşti, actualul selecţioner cunoscîndu-se cu Socrates Kokkalis.

www.horizont.ro
AGENTIA DE PARIURI
HORIZONT
SPORTIVE
In ziarul de mâine cele mai bune cote!

PRO SPORT
EDIȚIE DE TRANSILVANIA
Director OVIDIU IOANIŢOAIA Anul VI ● Numărul 1402 ● Joi 21 februarie 2002 ● 12 pagini ● Preţ 6000 Lei ● prosport.ro

FORMULA FANTASTICĂ
începe sîmbătă, 23 februarie
MARELE PREMIU
un autoturism Suzuki Swift, în valoare de 9.100 de euro
17 curse de F1, 102 premii de etapă, 18 premii finale
120 de cîştigători pentru 550 de milioane de lei premii totale

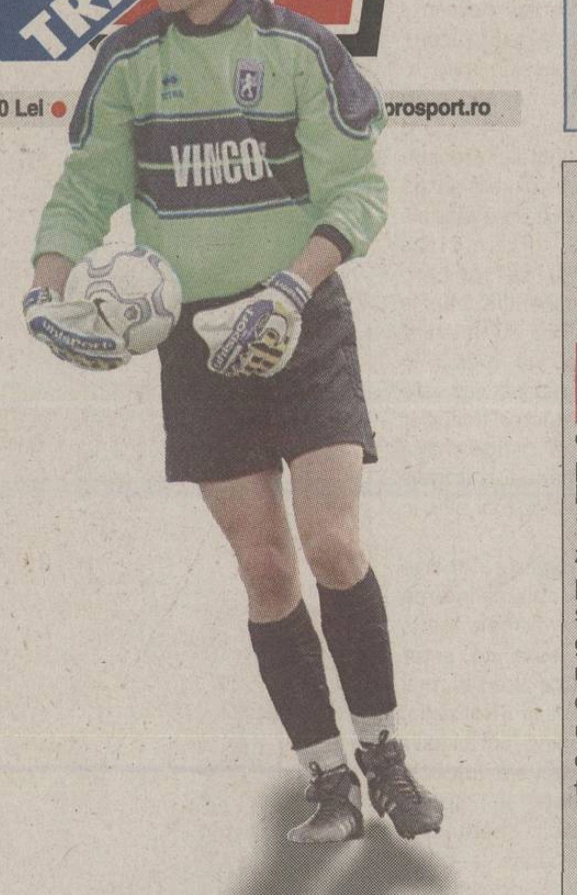

CRISTI NEAMȚU A TRECUT ÎN LUMEA UMBRELOR

Ieri dimineaţă, la ora 10:20, portarul Universităţii Craiova a murit după 6 zile de comă profundă într-un spital din Nicosia

Corpul neînsufleţit al tînărului de 22 de ani, fotbalist care a crescut de mic copil la Universitatea, va sosi vineri în ţară. Craiova şi-a întrerupt turneul din Cipru şi încearcă să revină acasă cît mai repede. Jucătorii sînt zdrobiţi de durere. Agenţiile internaţionale de presă au difuzat ştirea în întreaga lume. Marius Şuleap, cel care l-a lovit involuntar la antrenament pe Neamţu, e şocat. Drama în pagina 12

Ochi plînși

Deși am sperat toți într-o minune, ea nu s-a înfăptuit și Cristi Neamțu a plecat devreme, la nici 22 de ani, spre o lume pe care ne-o închipuim mai dreaptă și mai bună. Ca de fiecare dată cînd moare un tînăr, durerea copleșește, iar cea de-acum e cu adevărat fără margini și pentru că fotbalul craiovean n-a mai trăit o asemenea tragedie de la dispariția lui Oblemenco. N-am însă puterea să scriu un necrolog, căci într-o astfel de împrejurare, cumplită, lacrimile o iau înaintea cuvintelor.

Cu ochi plînși, nu mă rog lui Dumnezeu să-l ierte pe Cristi Neamțu, deoarece nu cred ca el să fi greșit cu ceva, ci îl rog doar, cu smerenie, să aibă grijă de un suflet care merita pe pămînt mai multă bucurie.

Ovidiu Ioanițoaia

Ganea îl consideră pe Mutu o vedetă infatuată

Viorel Tudorache

După meciul cu Franţa, Ionel Ganea a declarat pentru ProSport că "echipa joacă prea mult de-a latul terenului". Adrian Mutu l-a atacat pe jucătorul lui Stuttgart, afirmînd că "Ganea n-ar trebui să-şi dea cu părerea". Auzind despre aceste cuvinte; Ganea a pus mîna pe telefon şi l-a sunat pe Mutu, dar n-a reuşit să dea de el. S-a descărcat totuşi în interviul găzduit în pagina 5, unde a spus că "Mutu n-ar trebui să vorbească vreo cîţiva ani la echipa naţională. Joacă de doi ani şi a marcat un singur gol, şi ăla din ofsaid. Se crede o vedetă prea mare, dar momentan la echipa naţională e un zero. Probabil e invidios pe mine".

"Tricolorii" trag la "Iaki"

Viorel Tudorache

Trimis la Constanţa să inspecteze condiţiile de cazare şi antrenament, preparatorul fizic Ilie Stan l-a asigurat pe selecţionerul Anghel Iordănescu că "amicalul" România-Ucraina din 27 martie se poate disputa fără probleme pe stadionul "Gheorghe Hagi". Partida se va desfăşura în nocturnă, de la ora 18:00. Echipele vor fi cazate în hoteluri din staţiunea Mamaia, "tricolorii" la "Iaki", proprietatea fostului selecţioner Gheorghe Hagi, iar ucrainenii la "Rex".

Lacrimi pentru Ionuţ

Radu Bichiş

(Petroşani)

Părinţii şi sora lui Ionuţ Alb, fotbalistul în vîrstă de 13 ani al Jiului, care a decedat luni în urma unei hemoragii cerebrale, nu s-au consolat. Ioan Alb, tatăl lui Ionuţ, acuză medicii de la Spitalul Judeţean din Petroşani de indolenţă. El spune că, după ce doctorii au refuzat să-i transporte băiatul cu elicopterul la Timişoara, a durat o oră pînă cînd maşina Salvării a fost utilată cu un tub de oxigen şi alimentată cu benzină. Ionuţ a fost înmormîntat luni, conform tradiţiei momîrlanilor, în curtea casei, sub un brad tăiat din pădure, iar mormîntul este luminat încontinuu. Detalii în pagina 8.

Aseară în Liga Campionilor

GRUPA A:

Boavista Porto - Bayern München	0-0
FC Nantes - Manchester United	1-1

GRUPA B:

FC Barcelona - AS Roma	1-1
FC Liverpool - Galatasaray	0-0

dialog KOPIERNICUS
Alba Iulia
Baia Mare
Cluj Napoca
Târgu Mureş
Sibiu
Braşov
Alcatel OT 311 35$*
Două luni de abonament GRATUIT* pînă în 28 feb. pentru noii abonaţi Dialog
*fără TVA în limita stocului la abonament cu 4$
* lunile a 4-a şi a 6-a, pentru toate tipurile de abonament

9

JOHNNIE WALKER
... și poveștile celor care au mers mai departe în cupele europene
Johnnie Walker KEEP WALKING

CAZUL KOKKALIS

Sport şi spionaj

Acuzat că a lucrat pentru poliţia secretă est-germană, preşedintele clubului Olympiakos Pireu riscă să fie condamnat pe viaţă

Theodor Jumătate

În urmă cu patru ani, Socrates Kokkalis a fost bănuit de spionaj, afirmîndu-se că a condus, începînd din 1975, centrul atenian al Serviciului secret est-german, temutul STASI. Investigaţia deschisă atunci nu a dus la nici un rezultat şi dosarul a fost închis.

În martie 2001, o altă anchetă a fost deschisă împotriva lui Kokkalis, la iniţiativa deputatului grec Pannos Kammenos, membru al partidului Noua Democraţie. Marţi, la 11 luni de la acel demers, procurorul atenian Dimitris Papangelopoulos a anunţat rezultatele investigaţiei. Socrates Kokkalis este acuzat că ar fi vîndut informaţii extrem de importante unei agenţii de informaţii străine, în speţă STASI.

Patronul concernului Intracom este primul cetăţean elen incriminat de spionaj. Dacă va fi găsit vinovat, el poate fi condamnat la închisoare pe viaţă. Dar spionajul nu este singurul cap de acuzare. Conform celor anunţate de procurorul Papangelopoulos, asupra lui Kokkalis planează multe alte capete de acuzare, printre care fraudă, spălare de bani şi tentativă de mituire.

Marţi, patronul lui Olympiakos a negat vehement: "Nu este nimic adevărat. Cineva vrea să mă vadă la pămînt". Dar nu a putut împiedica dezastrul înregistrat la Bursă de Intracom, ale cărei acţiuni au scăzut cu 16 la sută. De asemenea, mari pierderi a suferit şi Intralot, o altă firmă a magnatului atenian.

Apropiaţii lui Kokkalis susţin că nu e vorba decît de o răfuială politică. Un joc în care Noua Democraţie vrea să spulbere partidul socialist PASOK, aflat la conducerea ţării de 20 de ani şi al cărui mandat va expira în 2004. Acuzatul în acest caz este un puternic protector financiar pentru PASOK şi cîştigă majoritatea angajamentelor importante cu statul elen, mai ales în telecomunicaţii.

Cazul Kokkalis este departe de a fi doar o problemă internă a Greciei. Prin firmele sale, magnatul elen este un actor important în multe alte ţări, mai ales din Balcani. În România, Intrarom (aparţinînd lui Kokkalis şi apropiaţilor săi) s-a implicat destul de mult în sport, finanţînd toate cheltuielile campioanei României la polo, Rapid Bucureşti, şi sponsorizînd echipa de fotbal a aceluiaşi club.

CINCI TITLURI CONSECUTIVE

Kokkalis a intrat în Consiliul de Administraţie la Olympiakos în 1992. Echipa din portul Pireu nu mai cîştigase campionatul de cinci ani, fiind umilită de inamicii Panathinaikos şi AEK. Kokkalis, patronul clubului, a fost ales şi preşedinte în aprilie 1993. Din 1997 pînă în 2001, echipa sa a triumfat de 5 ori. În acest sezon al Ligii Campionilor, ea a încheiat pe ultimul loc în grupa lor, adunînd doar 5 puncte după "dublele" cu Manchester United, La Coruna şi Lille. În campionat, echipa antrenată de Takis Lemonis ocupă locul 3, la două puncte de liderul AEK.

SPONSOR ŞI LA ŢSKA SOFIA

Marţi, în ziua cînd la Atena s-a pornit războiul împotriva sa, Socrates Kokkalis se afla în Bulgaria, pentru a încheia un nou angajament cu guvernul din ţara vecină, dar şi pentru a semna un contract de sponsorizare, prin compania Intracom, cu ŢSKA Sofia. Ieri, Kokkalis s-a întors în Grecia, însă doar pentru două zile. Mîine, el urmează să decoleze spre Statele Unite pentru a aranja alte afaceri.

Reuter

***SOCRATES PE GAZON.* Deşi nu e vedetă a gazonului precum era în anii '80 tizul său brazilian, Socrates Kokkalis coboară uneori pe teren pentru a se simţi adulat de suporterii fanatici ai echipei Olympiakos Pireu**

PORTRET

Miliardarul crescut în laboratoarele comuniste

Obligat să părăsească Grecia în 1952, din cauza legăturilor tatălui său cu comuniştii, Socrates Kokkalis a revenit la Atena în 1975

Theodor Jumătate

În 1939, într-o zbuciumată Grecie la început de al doilea război mondial, s-a născut Socrates Kokkalis. Tatăl său, Petros, un medic recunoscut, s-a înrolat în Rezistenţa elenă, care încerca să distrugă legăturile Guvernului pronazist cu Germania. A devenit o figură emblematică a Rezistenţei, dar convingerile sale politice, cu o puternică amprentă comunistă, aveau să-l trădeze mai tîrziu.

Conflictul mondial a fost urmat în 1947 de războiul civil din Grecia, pierdut în cele din urmă de comunişti în faţa democraţilor prooccidentali. Lui Petros Kokkalis îi rămînea o singură variantă: să se stabilească într-o ţară cu un regim comunist la putere. În 1952, cînd familia sa a părăsit Grecia, Socrates de-abia împlinise 13 ani. Au sosit cu toţii în România, dar n-au stat prea mult. După mai puţin de un an şi-au continuat călătoria în exil, oprindu-se în Republica Democrată Germană, la Berlin.

În 1962, tînărul Socrates şi-a luat doctoratul în fizică la Universitatea din Berlin, specializîndu-se în electronică. Apoi, susţinut de tatăl său, a intrat în afaceri. În 1977 s-a întors în Grecia şi a fondat Intracom SA, acum cel mai mare concern industrial elen, cu ramificaţii în electronică, comunicaţii şi computere. Apropiat al Guvernului socialist, care i-a încredinţat cele mai bune contracte, Kokkalis, care vorbeşte fluent engleza, italiana, germana, sîrbocroata, rusa şi bulgara, este stăpînul telecomunicaţiilor în Grecia, avînd o influenţă decisivă în acest domeniu asupra întregii regiuni a Balcanilor. Are însă afaceri şi în Statele Unite. Implicîndu-se şi în sport, a preluat şi secţiile de fotbal şi baschet, cele mai performante, ale clubului Olympiakos Pireu.

Acum, Socrates Kokkalis este considerat unul dintre cei mai bogaţi zece oameni ai Greciei. În iunie 2001, celebra publicaţie americană de analiză financiară "Forbes" l-a clasat pe locul 421 într-un top al magnaţilor lumii. Potrivit "Forbes", aristocratul elen are 1,5 miliarde de euro, dar, susţin surse sigure din Atena, averea lui reală s-ar situa la peste 3 miliarde de euro.

PRESIDENT
PRESIDENT
FINE AMERICAN BLEND
PRESIDENT
Directiva Consiliului CEE nr.89/622:
Tutunul dăunează grav sănătăţii.
PAPASTRATOS
Alege liber!

Dir. Cons. CEE NR. 89/622: "Tutunul dăunează grav sănătăţii"

FILIERA ROMÂNEASCĂ

Rapidul finanțat de Kokkalis

Înființată în 1993, Intrarom a devenit sponsor al clubului giuleștean 7 ani mai tîrziu. Director și acționar al firmei este fiul lui Oliviu Gherman

Ioan Viorel

Firma Intrarom, fondată în 1993 ca o filială a firmei grecești Intracom, este unul dintre cei mai mari producători de telecomunicații și sisteme informatice din România. De asemenea, este principalul furnizor de hardware și software de telecomunicații pentru Romtelecom și Cosmorom.

De la bun început, Intracom a intrat pe piața românească orientîndu-se prioritar spre afacerile cu statul. Prin Intrarom a cîștigat un contract important înainte de 1996, în valoare de aproximativ 10 milioane de dolari. La vremea respectivă, telefoanele publice din întreaga Românie, cele cu cartele, dar și cele cu monede, împreună cu toate sistemele de transmisie și adaptare la tehnologia românească, au fost instalate de firma greacă.

O altă firmă aparținînd Intracom, este vorba de *Intrasoft, a obținut un proiect de* 7 milioane de dolari finanțat de Banca Mondială, cu privire la rețeaua de date a SNCFR.

Un alt domeniu în care Intracom a intrat pe piața românească a fost cel al loteriilor. Dar, coincidență, tot într-o afacere cu statul! Prin intermediul Intralot, grecii au încheiat cu Loteria Națională un contract extrem de avantajos, cu privire la modernizarea și informatizarea agenților loto-prono din țară. Firmele concurente au protestat atunci vehement, acuzînd guvernul român de practici incorecte.

Pentru a "rade" tot prin Balcani, Socrates Kokkalis a căutat să asigure afacerilor sale un sprijin politic. Grecii s-au orientat mereu în funcție de partidul aflat la putere. Astfel, director general adjunct la Intrarom a fost numit Mihai Gherman, fiul lui Oliviu Gherman, pe atunci președintele al Senatului (în timpului mandatului PDSR dintre 1992 și1996). Apoi, cînd la putere au venit țărăniștii, Vlad Țepelea, fiul vicepreședintelui PNȚCD, Gabriel Țepelea, a devenit președinte al Consiliului de Administrație al Romtelecom, unde acționar principal este OTE, *compania "siameză" lui* Intracom. Și în Grecia, și în România, socoteala este simplă: unii produs echipamente (Intracom la ei, Intrarom la noi), alții le exploatează (OTE *la ei*, Romtelecom *la noi*).

Acționarii Intrarom SA

1. Persoane juridice	
Intracom (Grecia)	56,69%
Morton Fininvest (Luxemburg)	11,69%
Intrasoft (Grecia)	6,34%
Intralot (Grecia)	4,14%
2. Persoane fizice	
Konstantinos Tsoukalidis (grec)	11,52%
Mihai Liviu Gherman (român)	6,69%

Ca acționari mai figurează încă 7 persoane fizice cu procente mici (între 0,25% și 0,5% fiecare).

Parametrii afacerilor derulate de Intrarom

Anul	Vînzări	Profit brut
1997	14.852.488 $	978.994 $
1998	27.998.025 $	3.485.437 $
1999	41.791.011 $	3.604.463 $
2000	108.689.962 $	19.494. 761 $

Rețeaua lui Kokkalis

Grupul grecesc Intracom este compus dintr-o rețea de companii autonome, specializate în:

- echipamente de telecomunicații;
- rețele informatizate;
- construcții metalice și electromecanice pentru rețele fixe și mobile de telefonie;
- sisteme energetice și infrastructuri de navigație a aeronavelor;
- rețele integrate de salarizare și servicii de școlarizare.

Toate companiile autonome din grupul Intracom îl au ca acționar principal pe grecul Socrates Kokkalis.

Cele mai importante companii ale grupului Intracom (Grecia)

Intracom Constructions (Grecia)
Intramet (Grecia)
Intralot (Grecia)
Intrasoft (Grecia)
Intrasoft International (Grecia, Belgia, Luxemburg)
Intracom Group SUA
Intracom Cipru

Intracom Middle Est (Emiratele Arabe Unite)
Intracom Bulgaria
Bulfon (Bulgaria)
Intrarom (România)
Softcom (Rusia)
Moldovan Telecoms Systems (Rep. Moldova)
Intralban (Albania)

Foto: CĂTĂLIN LUȚU

***LUX.* Bunăstarea firmei Intrarom se poate observa ușor și din felul cum arată sediul din București**

SPONSORIZARE

Bani pentru fotbal și pentru polo

LUKOIL
19
INTRAROM

***CU KOKKALIS PE SPATE.* Jucătorul din imagine este rapidistul Daniel Pancu. Pe tricoul acestuia, sub număr, este imprimat numele firmei lui Kokkalis**

Rapid primește de la Intrarom în jur de 200.000 de dolari pentru fiecare sezon de Divizia A

Decebal Rădulescu

Din primăvara anului 2000, firma Intrarom sponsorizează echipa de fotbal Rapid București. De atunci, la fiecare sezon de Divizia A, dar și pe timpul participării în cupele europene, jucătorii rapidiști au purtat pe spatele tricourilor, sub numărul de joc, sigla Intrarom. Pe perioada unui întreg campionat, clubul a primit ca sponsorizare în jur de 200.000 de dolari. "Noi avem un contract de publicitate cu Intrarom încă din anul 2000. Este o treabă deosebit de serioasă și sîntem în relații excelente . Oamenii se achită financiar și noi ne rezolvăm obligațiile față de ei. Contractul e în derulare și sperăm că și pe viitor vom colabora", a declarat Roberto Verdeș, directorul de marketing al FC Rapid.

Pe de altă parte, Rapid Intrarom este campioana României la polo, cîștigînd net disputa cu fostele glorii Steaua și Dinamo. Principala sursă de finanțare a poloiștilor vișinii vine tot de la Intrarom. "Suma pe care ne-o dau e frumușică. Sper să avem în continuare o colaborare bună, pentru că o dată cu venirea lor au apărut și rezultatele. Contractul cu Intrarom e în derulare, sînt parteneri serioși și sperăm să semnăm cu ei și pe viitor", a spus președintele Clubului Sportiv Rapid, Mihai Zaharia.

ÎN GIULEȘTI ERA SĂ FIE ADUS UN PORTAR URUGUAYAN

Conform unor surse din Atena, "Socrates Kokkalis este foarte bun prieten cu președintele lui Rapid", fără a se preciza însă dacă e vorba de George Copos sau de o altă persoană. Pe baza acestei legături, în decembrie 2000 magnatul grec, nemulțumit de prestațiile portarului uruguayan Gabriel Alvez, a încercat să-l împrumute pentru 6 luni în Giulești. Tranzacția a căzut în ultimul moment. *(Theodor Jumătate)*

OLIVIU GHERMAN: "Am dat mîna cu Kokkalis în 1993"

Pe cînd era președinte al Senatului, actualul ambasador al României la Paris l-a cunoscut personal pe magnatul grec

Decebal Rădulescu

Întîlnirea dintre Oliviu Gherman și Socrates Kokkalis s-a produs în vara anului 1993, atunci cînd primul deținea funcția de președinte al Senatului României, fiind al doilea om în stat după președintele țării, Ion Iliescu. Din sediul Ambasadei României de la Paris, Gherman a răspuns ieri la cîteva întrebări puse de ProSport.

PRO **Domnule ambasador, de cînd îl cunoașteți pe omul de afaceri Socrates Kokkalis?**

L-am văzut o singură dată. Mai bine zis l-am cunoscut în 1993, cu ocazia unei festivități care a avut loc la București. Dar ce legătură are asta cu sportul?

PRO **Kokkalis e patronul clubului Olympiakos Pireu, iar acum riscă să fie închis pentru spionaj.**

Aud pentru prima dată acest lucru. La noi, românii, se face dintr-o nimica toată o întreagă poveste. Cînd directorul general de la grupul bancar Société Générale a fost chemat la niște audieri în legătură cu spălarea unor sume de bani, presa franceză s-a grăbit să spună că a fost arestat. De fapt era chemat să dea unele explicații.

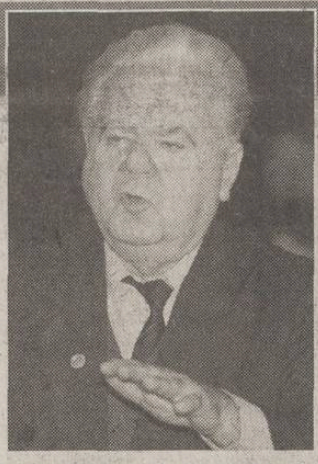

PRO **Kokkalis are afaceri în România, iar firma Intrarom sponsorizează FC Rapid și echipa de polo a aceluiași club.**

Firma din România e legal constituită și nu are nici un fel de probleme. E condusă chiar de fiul meu Mihai. Apoi e clar că nu Kokkalis dă bani la polo sau la fotbal. Eu cred că aceste legături pe care le faceți nu folosesc sportului românesc. Ce faceți e demn de o cauză mai bună și nu faceți altceva decît să vă stricați propriul cuib.

PRO **Deci nu sînteți un apropiat al lui Kokkalis?**

Am zis că am dat mîna cu el în '93. Tot atunci mi-a spus că "sînt bucuros că mă aflu la București, pentru că aici mi-am petrecut studenția". El a terminat Politehnica la noi.

MISTER

Ce rol a jucat Iordănescu?

În anul 2000, numirea Generalului ca antrenor la Rapid a fost însoțită de cooptarea firmei Intrarom ca sponsor al echipei de lîngă Podul Grant

O coincidență stranie îl introduce în ecuație și pe Anghel Iordănescu, singurul tehnician care a pregătit atît "naționala" de fotbal a României, cît și pe cea a Greciei. Astfel, Intrarom a devenit sponsor al Rapidului în vara anului 2000, adică exact atunci cînd Iordănescu a fost numit antrenor al aceleiași echipe!

Cum Generalul n-a fost de găsit ieri pentru a-și preciza punctul de vedere, persistă bănuiala că aducerea lui în Giulești a fost legată, cel puțin din punct de vedere financiar, de banii veniți dinspre concernul lui Kokkalis. Așa s-ar putea explica salariul neobișnuit de mare - 700.000 de dolari pe doi ani - pe care George Copos s-a angajat să i-l plătească lui Iordănescu la semnarea contractului. De altfel, în vara lui 2000 era vorba ca numele firmei Intrarom să fie imprimat pe partea din față a tricourilor de joc ale rapidiștilor, iar "sora geamănă" Romtelecom (avîndu-i acționari majoritari pe grecii de la OTE) să devină și ea sponsor al echipei din Giulești. Pînă la urmă, Romtelecom a renunțat, iar Intrarom s-a limitat la imprimeul de pe spatele tricourilor, sub număr.

Tot în legătură cu Iordănescu circulă unele informații bulversante. Se spune că "revolta antiblat" a Generalului din martie 1996, cînd și-a motivat refuzul de a însoți echipa națională la Belgrad prin avalanșa de "meciuri strategice" în campionat, a avut de fapt altă motivație. Și anume, dorința lui Iordănescu de a-l ajuta pe Kokkalis să deblocheze o anumită situație birocratică legată de firmele sale din România. Generalul a ajuns astfel la președintele Ion Iliescu, care - în cadrul unor discuții al căror conținut a rămas secret - l-a convins să revină la cîrma "tricolorilor". Urmarea? Iordănescu și-a continuat pentru încă doi ani munca de selecționer, iar firmele lui Kokkalis au avut o ascensiune fulgerătoare în spațiul românesc.

EDIȚIA A VI-A

Divizia Fantastică 2002-2003

Dacă intenționezi să participi și să cîștigi titlul de cel mai bun antrenor, înscrie-te în joc!

Divizia Fantastică se pregătește pentru un nou concurs. Cititorii care vor să fie antrenorii unei echipe de fotbal în campionatul 2002-2003 trebuie să decupeze din ziar Dolarii Fantastici și taloane de înscriere. ProSport publică în fiecare zi Dolarii Fantastici și, o dată pe săptămînă, un talon de înscriere. Pentru o echipă în Divizia Fantastică ai nevoie de 10.000.000 Dolari Fantastici și de un talon de înscriere. Talonul de înscriere trebuie completat în totalitate. În dreapta sus sînt 13 căsuțe, în care participantul își va scrie Codul Numeric Personal, din buletinul de identitate. În căsuța în dreptul căreia scrie codul echipei antrenorul își va numerota fiecare echipă începînd cu 01, 02..., pînă la 50, numărul maxim de formații admise pentru un singur antrenor.

Pe măsură ce ați strîns taloane de înscriere și Dolari Fantastici, corespunzător numărului de echipe pe care vreți să le jucați în campionatul viitor, puneți-le în plic și expediați-le pe adresa OP 31, CP 16, București și veți fi înscriși în joc.

În luna iulie ProSport va publica o listă cu 250 de jucători, din care tu îți vei alege lotul. Antrenorii își vor putea înscrie loturile și echipele prin Internet, cu ajutorul Telefonului Automat sau cu formulare clasice, expediate prin poștă.

Pentru a înscrie un singur lot în Divizia Fantastică ediția 2002-2003 ai nevoie de 10 milioane de Dolari Fantastici și un talon de înscriere. Dolarii Fantastici apar zilnic în ProSport, iar talonul de înscriere o dată pe săptămînă. Trimite plicurile pe adresa **OP 31, CP 16, București.** Pentru informații suplimentare sunați la **(01) 205.22.54.**

DF
21.02.2002
DIVIZIA
2002
2003
FANTASTICĂ
PETROM
Esenta miscarii
VALOAREA ZILEI
1.000.000
DOLARI FANTASTICI
DF
Divizia Fantastică 2002 - 2003

Îl conduci ușor.
Îl cumperi mult mai ușor.

149 €/lună | 122 €/lună

Opel Astra și Opel Vectra pot fi achiziționate în sistem de rate, cu 50% avans și achitarea restului sumei în patru ani.

Finanțare asigurată de VOLKSBANK LEASING ROMANIA

OPEL

OPEL Di-Bas
Șos. Fundeni nr. 260-262; Tel.: 01/240.58.10; Fax: 01/240.58.67

STASI

De la spionaj la crime

"Staatssichercheit", prescurtat STASI, înseamnă "Siguranța Statului" și în fosta Germanie de Est (RDG) reprezenta poliția politică - sora geamănă a Securității din România. Pînă în decembrie 1989, cînd a căzut Zidul Berlinului, aceasta a funcționat 24 de ore din 24, veghind la liniștea regimului condus de Erich Honecker. STASI și-a întins tentaculele asupra tuturor ramurilor societății civile est-germane, iar sportul a fost una dintre cele special vizate, datorită numeroaselor ieșiri în străinătate. Marii performeri, de la fotbalistul Matthias Sammer și pînă la patinatoarea Katarina Witt, au intrat pe rînd în colimatorul oamenilor lui Erich Mielke. După '89, cînd și-a putut vedea dosarul, Kati Witt a constatat că fusese filmată și cînd făcea sex! Dar asta este o nimica toată pe lîngă alte "fapte de arme" ale sinistrei instituții. Pe 20 martie 1979, Lutz Eigendorf, fotbalist la Dynamo Berlin, a rămas în Vest după un "amical" susținut la Kaiserslautern. Pe urmele lui au fost puși 50 de "băieți cu ochi albaștri", iar patru ani mai tîrziu s-a ordonat asasinarea sa. I s-a înscenat un accident rutier, dar Eigendorf murise în prealabil. Otrăvit. Tot otrăvit era să sfîrșească și antrenorul Jorg Berger. De asemenea fugit din DDR, el a fost ținta STASI în 1986. Otrava n-a fost însă atît de puternică și doar l-a paralizat. **(Aurelian Botezatu)**

PRESA ELENĂ ESTE ÎMPĂRȚITĂ

Dintre cele 10 cotidiane sportive - 7 la Atena și 3 la Salonic -, unele îl condamnă pe Kokkalis, altele îl susțin. Unele urmăresc *interesele magnatului și ale clubului Olympiakos, altele sînt* pro-Vardinoiannis, familia care conduce marele rival Panathinaikos. Ziarele lui Vardinoiannis, "Derby Sport" și Sports Echo", au scris că "Oly și Kokkalis vor avea mari dificultăți. Kokkalis a spionat pentru STASI. Trebuie să plătească". La fel și o parte a presei politice: "Kokkalis la închisoare!" sau "Justiția să facă dreptate!". La polul opus s-au situat cei care-l sprijină pe patronul lui Olympiakos. "Fos" a titrat: "Nici o problemă pentru Oly, nici o problemă pentru Kokkalis". Iar "Protahlitis": "Nu vă atingeți de președinte!". *(Theodor Jumătate)*

"DUMNEZEULE, E UN TIP TARE!"

Numele miliardarului grec Socrates Kokkalis este cunoscut și de Anton Doboș, din perioada 1996-'98, cînd actualul secund al selecționerului Anghel Iordănescu a evoluat în campionatul elen, la AEK Atena și la Ethnikos Pireu. "Am auzit de el, cum să nu? Dumnezeule, e un tip tare! În Grecia e printre cei mai mari *oameni de afaceri. A avut puterea să țină pe* Olympiakos Pireu cinci ani în Liga Campionilor". *(Viorel Tudorache)*

IMAGINEA ZILEI

Ce mileniu?

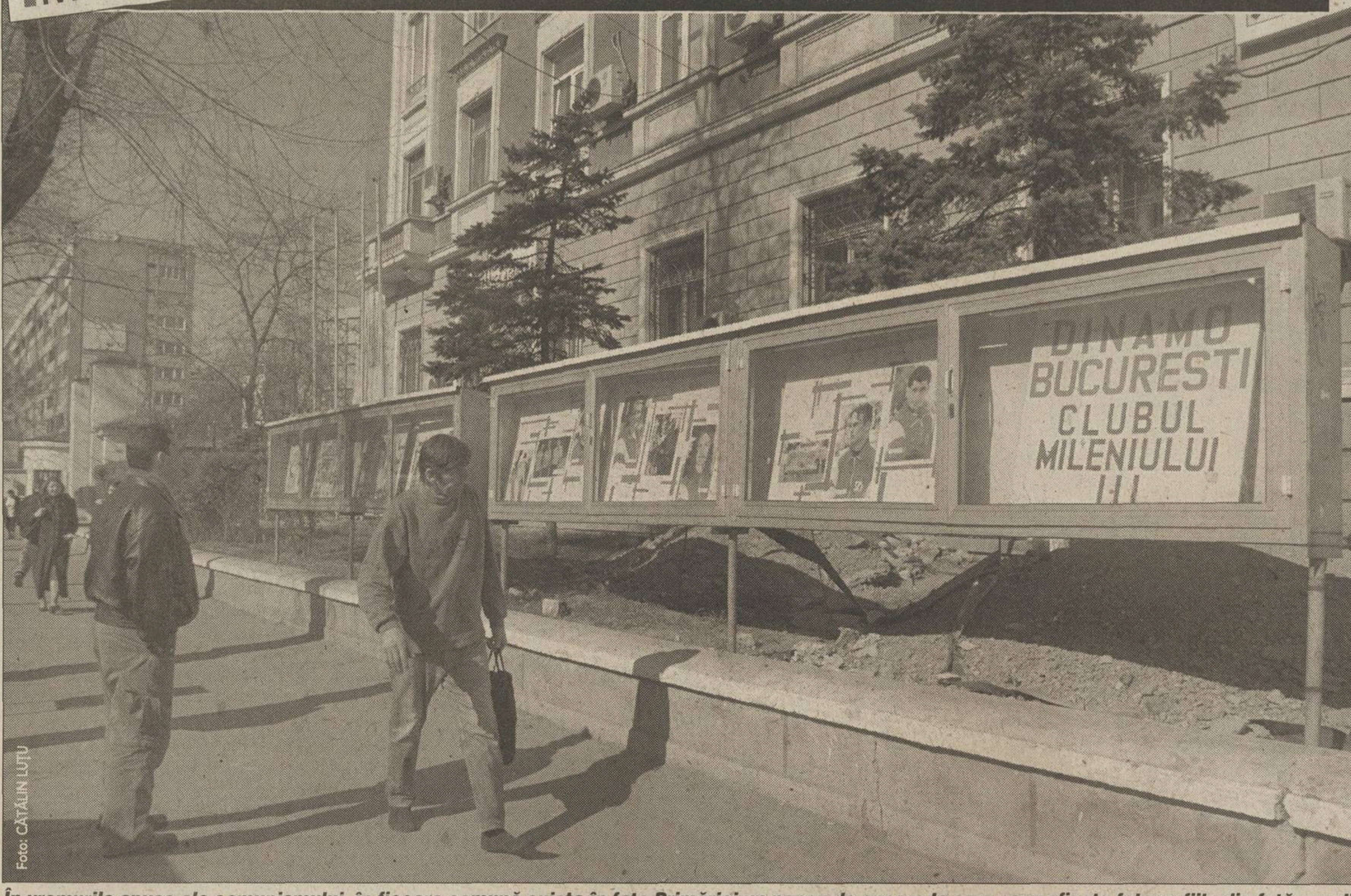

Foto: CĂTĂLIN LUŢU

În vremurile apuse ale comunismului, în fiecare comună exista în faţa Primăriei un panou de onoare la care erau afişate fotografiile din faţă sau din profil ale fruntaşilor la strînsul recoltei, măturatul uliţelor şi curăţirea copacilor de omizi. În faţa clădirii CS Dinamo există un panou similar, cu fotografiile albite de soare ale diverşilor campioni ai clubului alb-roşu. În marginea din dreapta, acest tablou din anii '50 poartă menţiunea scrisă stîngaci că Dinamo ar aparţine mileniului trei. Posibil, panourile de onoare de pe timpul lui Dej n-aveau dedesubt gropi şi mormane de pămînt, ci flori şi borduri văruite

Dacă e joi, e **Radu Naum**

Zona mixtă

Reporterii ştiu exact ce semnifică această sintagmă inventată de anglofoni. Cine a pîndit în zona mixtă, cu nerăbdarea unui animal de pradă, două cuvinte, un zîmbet, cîteva lacrimi sau o gogomănie din partea sportivilor tocmai ieşiţi din sauna întrecerii nu are cum uita atmosfera care domneşte în acest spaţiu asemănător unui vorbitor de puşcărie. Un gard desparte cele două lumi, nu poţi decît să te ţii puternic de microfon, înghesuit între doi confraţi transpiraţi şi nervoşi, urlînd pentru a atrage atenţia. Nu ai nici un drept, un pas în plus şi eşti preluat de malaci care te pun la locul tău cu gentileţea unor excavatoare. Te rogi ca omul pe care îl aştepţi de ore întregi să te bage seamă, să nu treacă mai departe la fel de nepăsător în faţa rugăminţilor tale ca un autobuz al anilor-lumină ignorînd staţia plină de amărăşteni. Omul pentru care se pasionează alte milioane s-ar putea să-ţi vorbească. De tine depinde să profiţi de acest moment unic. Dacă ai greşit, e prea tîrziu. Porţile de fier se închid, fiecare se întoarce în partea lui de univers.

"Mixed zone" defineşte întîlnirea pe fugă între cei din afara şi dinăuntrul arenei. La Salt Lake City însă, ea pare să se fi instalat mai mult în interiorul competiţiei decît în exteriorul său, statuînd diferenţa dintre sportivi şi purtători de numere de concurs. Disciplinele reprezentate aici sînt dintre cele mai scumpe, rezervate ţărilor de elită şi caracterelor betonate de-a lungul generaţiilor crescute în frigul înălţimilor şi în apropierea nopţii polare. Există, fireşte, şi excepţii, un zburător polonez, o schioare croată, cîteva bulgăroaice. Pentru ceilalţi, singurul scop e participarea, chestiune adesea de viaţă şi de moarte. Ce legătură e între hocheiştii americani, canadieni sau suedezi, ale căror tricouri se vînd cu sute de dolari în magazine, şi năpăstuitele jucătoare din Kazahstan care au coborît din avion îmbrăcate de vară, primind mai apoi cu lacrimi în ochi colecta de îmbrăcăminte a unor cetăţeni cu inima largă din comunitatea în care au fost cazate? Ce asemănare între prinţul Albert de Monaco, care a considerat, între două zîmbete ţintite către vreo divă, că e "fancy" să se înscrie în concursul de bob, şi pilotul jamaican care a mărturisit cu maximă sinceritate că a venit la Salt Lake City pentru a mînca pe săturate? Or, dacă vă atinge mai tare, cum poţi să o compari pe Alexandra Munteanu, singura noastră schioară olimpică, căreia federaţia, ministerul şi COR nu i-au dat nici un leu, care şi-a plătit singură absolut totul, ba chiar a comandat pe cheltuiala familiei insigne, şepci şi hanorace cu însemnele României pentru a nu se face de rîs, cu sportivele din Austria, Italia sau Germania, răsfăţatele unor staff-uri comparabile cu cele ale echipelor de Formula 1? Dincolo de farduri, aceasta este Olimpiáda, o adunare eclectică, forţată, în care cei aduşi de umplutură au doar rolul de a ne convinge că asistăm la un eveniment planetar. Nici vorbă! În afară de eternele premiante Rusia şi America, Jocurile de iarnă se limitează la cîteva lumini în lunga noapte nordică şi cîteva burguri aruncate peste Alpi. În rest, miracole sau tăcere totală. Pînă după jumătatea Olimpiadei, numai 10 ţări din 77 cuceriseră mai mult de patru medalii, şi doar ceva mai mult de un sfert îşi trimiseseră un reprezentant pe podium. Iată, dar, cealaltă zonă mixtă. O dată la patru ani, o sumă de oameni obişnuiţi, deghizaţi în sportivi de mare performanţă, ajunge să-şi întîlnească idolii. Singura diferenţă dintre ei şi jurnalişti e culoarea de pe acreditare.

CIRIPITURI

Liga studenţilor

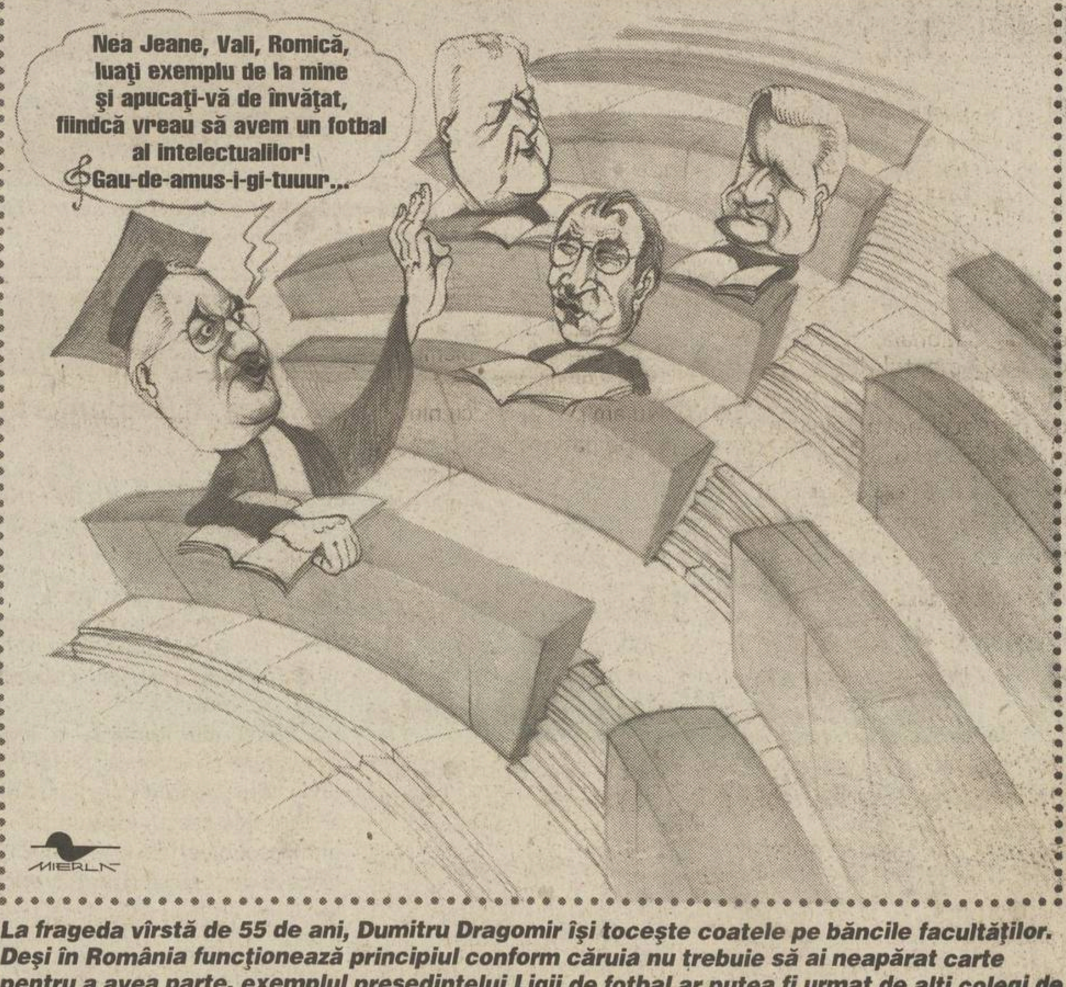
Nea Jeane, Vali, Romică,
luaţi exemplu de la mine
şi apucaţi-vă de învăţat,
fiindcă vreau să avem un fotbal
al intelectualilor!
Gau-de-amus-i-gi-tuuur...
MIERLĂ

La frageda vîrstă de 55 de ani, Dumitru Dragomir îşi toceşte coatele pe băncile facultăţilor. Deşi în România funcţionează principiul conform căruia nu trebuie să ai neapărat carte pentru a avea parte, exemplul preşedintelui Ligii de fotbal ar putea fi urmat de alţi colegi de fotbal

ŞOAPTELE SPORTULUI

LA CLUBURI E BUBA!

Cum tot e vreme frumoasă afară, antrenorii de juniori retribuiţi de Federaţie au desfăşurat la îndemnul lui Mircea Sandu în acest februarie primăvăratic o asiduă muncă de teren. La cluburi. Tonul la cîntec dat din Poligrafiei suna cam aşa: descoperiţi cele mai precare condiţii, cele mai murdare vestiare, cele mai sfîşiate mingi şi ghete, cele mai proaste terenuri! Aşa va vedea toată lumea că activitatea juvenilă merge prost, nu din cauza Federaţiei, care nu precupeţeşte nici un efort, ci din pricina cluburilor, unde nu există nici un fel de preocupare pentru acest sector.

HOPA MITICĂ

Cînd a fost descoperit că la 55 de ani a devenit student la Drept - e drept, la un institut obscur -, Dumitru Dragomir s-a împăunat că, de fapt, a mai absolvit o facultate. "Ştiinţe Economice", a zis el, refuzînd să ofere detalii. Şi nici n-avea ce, pentru că ar fi însemnat să persiste într-o mare inducere în eroare. Dar mai bine să ne amintim un episod derulat anul trecut. Mihai Stoica, de la Oţelul Galaţi, a spus că nu e normal ca Liga să fie condusă de o persoană "despre care nu ştiu dacă a terminat liceul". A doua zi, "Corleone" s-a prezentat în faţa preşedinţilor şi a presei cu un act pe care l-a considerat devastator: diploma de bacalaureat, luată la 27 de ani! Păi, dacă şi-ar fi "tras" în prealabil şi o diplomă de universitar, ar fi rezistat el ispitei de a-i da lui "Meme" cu ea în cap? Să avem rezon, monşer!

SENSURI

DE
CRISTIAN
GEAMBAŞU

Alternativa

Printre iniţiativele de ultimă oră ale preşedintelui Ligii Profesioniste se numără şi înfiinţarea unui ziar, care să se ocupe de "probleme sportive, economice şi sociale". Propunerea lui Mitică Dragomir a fost trimisă cluburilor din Divizia A o dată cu anunţul convocării la Adunarea Generală a LPF şi va fi discutată la punctul 2 al ordinii de zi

Insaţiabila personalitate a domnului Dragomir se manifestă pluridisciplinar. Personaj politic. Lider al oamenilor de fotbal. Întreprinzător. Student şi viitor doctorand. Navigator pe Internet, recte site-ul LPF. Formator de opinie sau, mai pe înţelesul nostru, om de presă. Despre Dragomir şeful Ligii sau Dragomir patron de restaurante, bălţi, hoteluri, croitorii ori vaporaşe a la carte s-au scris kilometri de articole. Idem în cazul nou-născutului zoon-politikon, ipostază asimilată cu dezinvoltura caracteristică de Mitică, prenume abuziv condamnat la derizoriu de o parte sclifosită a opiniei publice. Miticii or fi ei licheluţe simpatice şi superficiale, dar posedă o capacitate de adaptare la mediul ostil care le asigură supravieţuirea în condiţii optime de confort. Material şi mental.

Spirit teluric, preşedintele Ligii şi-a zis că a venit timpul să aibă şi vacanţe studenţeşti, nu doar parlamentare. Şi ce poate fi mai potrivit pentru aşa ceva decît o universitate particulară neacreditată? Studentul Mitică nu se deosebeşte de portretul universal al studentului. Chiuleşte la cursuri, împuşcă 5-ul în sesiuni, bagă din greu restanţe. Apetitul cultural stîrnit de vecinătatea unor profesori de talia lui Robi Urs sau Florina Jipa l-a îndemnat să meargă mai departe. Să facă un ziar. Să mai facă un ziar, ca să fim exacţi. Unul numai al lui. Şi al Ligii, deci tot numai al lui. Un ziar gîndit, scris şi difuzat de LPF pentru LPF. Foaie pentru minte, inimă şi literatură. Ecce presa!

Ar trebui să fim îngrijoraţi şi bucuroşi în acelaşi timp. Se naşte adevărata concurenţă! Viitoarea publicaţie se va ocupa în afară de subiectele sportive şi de problematica economico-socială. Viitorul oricărui ziar depinde de echipa care-l zămisleşte. Gata cu mercenarii! Director - Mitică Dragomir. Redactor şef - Valentin Alexandru. Secretar general de redacţie - Adalbert Kassai. Şef departament mondene - Sandu Boc. Editorialist - Mircea Cezar Ionescu. Cap limpede, responsabil de număr, redactor, reporter, corespondent, corector, art director & layout - Adrian Ionescu.

Pentru a-şi justifica raţiunea de a exista, conţinutul viitoarei gazete va fi în linii mari următorul:

Pagina 1 - Subiectul permanent: "Cu paşi mici dar siguri către un campionat tot mai cinstit". De la caz la caz, poza mare peste pagină va înfăţişa dueluri acerbe pentru balon de la partidele Gloria Bistriţa- FC Braşov, Gloria Bistriţa-Ceahlăul sau Gloria Bistriţa. Cine mai vreţi dvs. Editorialul va fi asigurat de însuşi directorul publicaţiei în rubrica "Imponderabil".

Paginile 2, 3, 4, 5, 6 vor prezenta pe larg cronicile meciurilor. Bogat ilustrate şi cu un conţinut incitant. Dovezi ale luptei fără menajamente de pe gazon. Mostre ale limbajului academic al jucătorilor şi antrenorilor. Chenare despre arbitri cinstiţi, supuşi omeneştilor greşeli. Interviuri cu investitori dezinteresaţi în grupaje de genul "Un comandant pentru o idee: Dinamo", "Pipera, terra incognita, armata ultra fraierita" sau "Pinalti, mit sau folclor?". Ştiri proaspete: "Romeo Paşcu e mulţumit de randamentul echipei adverse", "Gino nu mai face faţă avalanşei sponsorilor"; "Cupa Mondială la schi în Giuleşti".

Paginile 7-8, reportaje, anchete, dezvăluiri. Propuneri de subiecte: "Cînd, unde, cum şi de ce a intrat Borcea în bibliotecă?"; "Jean Pădureanu declanşează lupta împotriva corupţiei din fotbal"; "Năpîrcile din cealaltă parte a presei".

Paginile 9-10, social-economic, politic. "Sabia lui Ştefan cel Mare se întoarce acasă"; "Leul muşcă din euro"; "Despre avantajele ascultării telefoanelor"; "Cum să învăţăm să ne fie iar frică".

Paginile 11-12. Publicitate capitalistă: "Croazieră de vis prin mătasea broaştei de pe Lacul Mogoşoaia!"; "O cină romantică la Maxim"; "Hotel de trei stele cu preţuri de patru şi confort de două"; "Moldovence fierbinţi".

Cum cine va cumpăra un asemenea ziar? Cine îl merită!

EMOŢII

Puiu şi grecul

Întrebat de ProSport ce crede despre "dosarul Kokkalis", Oliviu Gherman, ambasadorul României în Franţa, a ripostat: "legăturile pe care le faceţi dăunează sportului românesc". Diplomatul are o percepţie ciudată asupra raportului dintre vorbă şi faptă. Nu cuvintele, ci realităţile dăunează sportului. Problema nu e că se discută, ci că se face! În cazul de faţă, anumite personaje din fotbalul românesc s-au făcut verzi la faţă şi scumpe la vedere.

Poziţia cea mai incomodă o are Anghel Iordănescu. Sînt destule coincidenţe care leagă persoana sa de Intrarom. Dacă e adevărat că selecţionerul e prieten cu Socrates Kokkalis, atunci amiciţia dintre un spion est-german şi un general român reface Tratatul de la Varşovia sub forma business-urilor. Toată ziua de ieri, Iordănescu n-a fost de găsit.

Oamenii vor să afle ce relaţii sînt între antrenor şi Kokkalis. În absenţă, au început să circule zvonurile. Unele dintre ele sînt atît de fanteziste încît nu merită pomenite. Dar Iordănescu are obligaţia să apară în faţa opiniei publice şi să facă precizări despre raporturile sale cu grecul.

Sigur că nu e Iordănescu vinovat dacă Socrates Kokkalis a fost plătit de Securitatea est-germană. Dar nici nu e normal ca într-o astfel de situaţie Generalul să tacă şi să nu răspundă decît pe "mobilul" de afaceri. Unde, avînd în vedere situaţia lui Kokkalis, cine naiba să mai sune?!

Cătălin Tolontan

COMENTARIU

DE
IOAN BRATU

Fără respect pentru spectatori

Echipele cu pretenţii se vor prezenta la startul returului cu loturile subţiate prin plecările unor jucători cu priză la public

Pauza fotbalistică se apropie de sfîrşit, doar 16 zile ne mai despart de startul returului. Toate echipele de Divizia A îşi construiesc după posibilităţi strategiile pe care le vor urma în partea a doua a campionatului, îşi fixează obiective şi se alimentează cu speranţa că vor reuşi o comportare mai bună ca în tur. Dar ce ne-au oferit în tur? O competiţie slabă, măcinată de aranjamente şi suspiciuni, tribune goale şi suporteri plictisiţi. Şi o medie de doar 6.600 de spectatori pe meci. Ştie oare vreun conducător de club sau vreun şef de la Ligă că Barcelona are 96.000 de abonaţi, care vin la fiecare joc disputat pe teren propriu?

Din păcate perspectivele sînt chiar mai negre. În pauza de iarnă, echipele mari s-au despărţit de jucători importanţi, cu priză la public, şi nu au făcut achiziţii care să echilibreze balanţa. Dinamo i-a pierdut pe Mihalcea, Năstase şi Prunea la puţin timp după ce plecase Ionuţ Lupescu. Steaua a rămas fără Miu şi Dănciulescu, exilaţi la tineret, iar Universitatea Craiova nu mai contează pe serviciile lui Sava sau Domocoş, transferaţi în străinătate. Doar la Rapid situaţia este diferită, în condiţiile în care numai Daniel Chiriţă a fost scos din lot, giuleştenii întărindu-se cu Stelea şi Dennis Şerban, cu rezerva că acesta din urmă nu a fost adoptat încă de galerie, fiind tratat cu răceală de fanii alb-vişiniilor. Perioada de transferări încă nu s-a încheiat, aşa că alte nume sonore ar putea părăsi campionatul românesc pînă pe 9 martie, cînd se va disputa prima etapă a sezonului de primăvară.

Toate acestea demonstrează că la noi nu există încă respect pentru spectator, pentru consumatorul de fotbal. În Occident cluburile se despart de vedetele lor, dar completează imediat locurile lăsate libere cu alte nume grele care vînd mai multe tricouri şi abonamente, ceea ce înseamnă automat că interesul sponsorilor creşte. Tocmai din acest motiv Zidane, Figo, Del Piero, Trezeguet, Vieira sau Totti au tot timpul oferte, chiar dacă sumele de transfer vehiculate în cazul lor sînt astronomice. Şi în România microbiştii au idolii lor la echipele pe care le susţin. Vin special pentru ei la meciuri, cumpără bilete doar în speranţa că la finalul jocului pot obţine un autograf. Şefii cluburilor nu le oferă însă alternative în momentul în care fotbaliştii lor preferaţi sînt trimişi la tineret sau transferaţi la prima strigare. Şi de aceea tribunele vor fi tot mai goale.

PROVERBE

"E o îndărătnicie demnă de o cauză mai bună şi nu faceţi altceva decît să vă stricaţi propriul cuib"

Ambasadorul României la Paris, **Oliviu Gherman**, al cărui fiu, Mihai, este preşedintele firmei Intrarom, implicată în scandalul Kokkalis. Domnul ambasador nu înţelegea de ce investighează ProSport acest caz

"Ce, eu mă uit la ele? Mi-e ruşine un pic pentru că ei sînt toţi tinerei, în timp ce eu sînt mai puriu"

Preşedintele LPF, **Dumitru Dragomir**, despre colegele şi colegii pe care-i are în anul I al facultăţii particulare pe care o urmează

"O să-l am pe conştiinţă toată viaţa!"

Elena Şuleap, mama lui Marius Şuleap, jucătorul craiovean a cărui ciocnire la antrenament cu Cristi Neamţu s-a dovedit fatală portarului oltean

"Selecţioner al Nigeriei? M-ar da nevasta afară din casă dacă aş accepta funcţia"

Antrenorul german **Jurgen Rober** la aflarea ştirii că este pe lista celor vizaţi să preia reprezentativa Nigeriei

"Nu m-a avertizat nimeni asupra forţei centrifuge care se dezvoltă pe pîrtie. De fiecare dată cînd mă urc în bob încerc o senzaţie de teamă şi fac cîte o rugăciune pentru mine şi pentru partenera mea"

Americanca **Vonetta Flowers**, campioană olimpică la bob dublu, care, înainte de a trece la sporturi de iarnă, a fost săritoare în lungime

PRO SPORT
FONDAT 1997
Redactor şef CĂTĂLIN TOLONTAN *(tel. 205.22.97)*
• *Redactor şef adjunct* ANDREI VOCHIN *(tel. 205.22.82)*
• *Şef departament fotbal* BOGDAN STAMATOIU *(tel. 205.22.71)*
• *Şef departament sporturi* LUMINIŢA PAUL *(tel. 205.22.79)*
• *Şef departament fotbal internaţional* ANDREI NICULESCU *(tel. 205.22.83)*
• *Şef departament reporteri speciali* GRIGORE CARTIANU *(tel. 205.22.77)*
• *Editorialişti* ALIN BUZĂRIN, CRISTIAN GEAMBAŞU *(tel. 205.22.85)*
• *Seniori editori* MIHAI CIUCĂ, ION CUPEN *(tel. 205.22.86)*
• *Art director* MARIAN TOADER *(tel. 205.22.62)*

• ***Reporteri speciali*** EMANUEL TERZIAN (adjunct - *tel. 205.22.76*), DECEBAL RĂDULESCU, COSTIN ŞTUCAN, VIOREL TUDORACHE, IOAN VIOREL • ***Fotbal*** AUGUSTIN ROMAN (adjunct - *tel. 205.22.70*), EDUARD APOSTOL, IOAN BRATU, LIVIU CHIRIŢĂ, CRISTIAN CREŢU, VALENTIN DAMIAN, ADRIAN FLOREA, JUSTIN GAFIUC, FLORIN GONGU, MARIUS MĂRGĂRIT, RADU OPRIŞAN, MIHAI PAUL, HORAŢIU SIMA, CĂTĂLIN ŢEPELIN, CRISTI ZAGARADNIUC • ***Fotbal internaţional*** *(tel. 205.22.75)* AURELIAN BOTEZATU, THEO JUMĂTATE, BENIAMIN OSMAN, CONSTANTIN POPESCU, DANIEL SCORPIE • ***Sporturi*** ADRIAN GEORGESCU (adjunct), CRISTINA BOLD, DAN BRIE, LUMINIŢA DICULESCU, OANA DUŞMĂNESCU, MIRELA NEAG, MARIAN URSESCU • ***Mondene*** FLORIANA IACOB • ***Utile*** MARIUS NĂESCU (şef secţie - *tel. 205.22.95*) • ***Corespondenţi zonali*** CRISTIAN MARINESCU (Muntenia), CRISTI STĂNCESCU (Oltenia), OVIDIU GANCEA (Banat), OVIDIU MINEA (Moldova) • ***Caricaturist*** EMIL MIERLĂ • ***Secretariat de redacţie*** RĂZVAN MICLEA, CRISTIAN AGIU, MARIAN ANDREANA, ANGELA IANCU, MANUELA MĂXINEANU, EMIL MIHAIU • ***Editor imagine*** DAN BUCUR • ***Imagine*** MEDIAFAX FOTO: ILIE MARIAN (şef divizie), GABRIELA ARSENIE, CRISTIAN PREDA, CĂTĂLIN LUŢU • ***Desk*** MARIAN BUSUIOC, CLAUDIA CĂLIN, ANA-MARIA GEORGESCU, MARIA LODROMAN • ***IT*** LIVIU MATACHE (şef secţie), VERONICA SÎRBU, MARIAN GHEORGHIESCU, IRINA VISARION • ***Layout*** BOGDAN LUBEN (şef secţie), LAURENŢIU APETRI, DIANA BACEA, CĂTĂLIN CONSTANTINESCU, MARIANA CRĂCIUNESCU, ALEXANDRU MIELUŞ, LUMINIŢA TĂBĂRAN, STELA TĂNASE, LAURA TRANDAFIR, RUXANDRA TUDOR, ILEANA ZOTA • ***Vînzări de publicitate*** CĂTĂLINA ZAMAN, CEZAR BURLAN, ANDREI BIJUTESCU, CRISTI MARTAZAN, BOGDAN PREDOIU, FLORENTINA STANCIU (tel: 205.22.84; 205.22.87; 205.22.91; 205.22.67; fax: 205.22.98) • ***Cercetare*** ZENO CAPRARIU • ***Marketing*** MIHAELA MANOLACHE • ***PrePress*** MEDIA GRAPH SERVICES • ***Difuzare*** NDC S.R.L., (tel: 205.72.00; fax: 205.72.20) FLORIN BEJAN (director general)

Editor **PRO SPORT S.A.**
Director General **OVIDIU IOANIŢOAIA**
Director executiv **AURA IORDAN**; *Director producţie* **LUCIAN RADU**

PRO SPORT S.A. o companie a PROSPORT GROUP
Director General **OVIDIU IOANIŢOAIA**

Redacţie: Bucureşti, bd Ferdinand, nr.99, sector 2,
Tel: 205.22.07; **Fax:** 205.22.58
Web site: http://www.prosport.ro
E-mail: prosport@prosport.ro,
Difuzare: Tel.: 205.72.00 **Fax:** 205.72.20
Tipar Imprimeriile Media Pro **Comenzi:** Tel. 490.82.47; Fax 490.82.43

Sîntem la dispoziţia ta în fiecare zi! Sună la: 01-205.22.95 zilnic între 11-18. Întrebările şi sugestiile tale vor fi ascultate de Floriana Iacob. Scrisorile pentru "Poşta Redacţiei" pot fi trimise pe adresa ProSport OP1, CP94, Bucureşti

ISSN 1453-3707

Ediţia de Transilvania
Redacţie: Cluj Napoca, B-dul. 21 Decembrie 1989 nr. 146
Tel: 064.190.721, 064.447.809; **Fax:** 064.191.471
E-mail: prosport@clujeanul.ro

Publisher ADRIAN POP • ***Coordonator ediţie*** ALIN FORNADE • ***Responsabil corespondenţi*** RAMONA MÎNZAT • ***Redactori*** RADU BICHIŞ, ADINA OŞAN • ***Secretariat de redacţie*** DORIN PRUNĂ • ***Foto*** LUCIAN MUNTEAN • ***IT*** VALENTIN STEGARU • ***Vînzări*** LOREDANA FĂT, IULIA RISTEA (*tel. 064.431.700*) • ***Producţie*** MIHAI MALOŞ
Difuzare: NDC Cluj Fax: 064.412.699
Tipar Imprimeriile Media Pro Cluj
Comenzi: Fax 064.411.167; Tel 064.447.886;

Sugestiile şi scrisorile tale pentru Ediţia de Transilvania le aşteptăm la OP 13, CP 69, Cluj Napoca

ABONAMENTELE la ProSport se pot face la orice oficiu poştal sau filială RODIPET, ziarul fiind înregistrat la numărul 1065 în catalogul publicaţiilor

ECHIPA NAŢIONALĂ

Ganea: "Mutu e un zero"

Atacantul lui VfB Stuttgart l-a desfiinţat pur şi simplu pe coechipierul său de la echipa naţională în replica pe care i-a dat-o

Viorel Tudorache

În numărul de marţi al cotidianului "Evenimentul zilei" Adrian Mutu i-a replicat acid lui Ionel Ganea, care afirmase în ProSport că echipa naţională joacă prea mult de-a latul terenului. Atacantul Veronei a declarat că "e opinia lui, dar nu asta e cauza pentru care am pierdut cu Franţa. Ganea n-ar trebui să-şi dea cu părerea pentru că nu este selecţionerul României. El este încă jucător". Parcă speriat de amploarea pe care a luat-o scandalul, Mutu s-a ferit să mai facă vreun comentariu pe marginea acestui subiect. E curios totuşi cum Mutu, cel care a ratat un penalty şi n-a jucat mai nimic în meciul cu Franţa, îl tratează pe Ganea, autorul golului care a mai şters din ruşinea apariţiei pe Stade de France şi unul din puţinii care au arătat că vor să joace pentru "naţională". Aşa cum face şi pe teren, Ganea a contraatacat furios, nerămînându-i dator coechipierului său din echipa naţională.

DOI COCOŞI. Antipatia dintre Ionel Ganea şi Adrian Mutu (medalion) s-a transformat într-un conflict în toată regula

PRO Ionele, ai auzit că Adrian Mutu a fost deranjat de faptul că după amicalul cu Franţa ţi-ai dat cu părerea despre jocul "naţionalei" României?

Zău?! Mutu n-ar trebui să vorbească vreo cîţiva ani la echipa naţională, ţinînd cont că randamentul lui e zero. Mi-am dat şi eu cu părerea despre jocul nostru pentru că am 28 de ani şi o experienţă care îmi permite acest lucru. Poate pe unii îi deranjează adevărul, dar eu spun ce văd.

"A dat un gol şi ăla din ofsaid"

PRO De ce eşti aşa pornit pe el?

Fiindcă Mutu ar trebui să aibă mai mult respect pentru jucătorii experimentaţi. Eu îl respect, însă dacă el nu mă respectă nu pot să-l tratez altfel. I-am spus personal să fie mai liniştit şi să arate că are valoare şi cînd vine la lot. Pentru mine însă Mutu e un zero la "naţională". În cei doi ani de cînd joacă pentru România nu a făcut nimic important. A marcat un gol în meciul cu Cipru şi ăla din ofsaid. Se crede o vedetă prea mare. Poate o fi la Verona, dar momentan la "naţională" e încă un zero. A avut noroc că a fost susţinut şi de Hagi.

PRO Felul tău de a fi îţi creează probleme de comunicare cu colegii?

Nu am probleme cu nimeni la echipa naţională. Nici măcar cu Mutu, pe care o să-l sun să aflu cu ce l-am deranjat. Nu vreau să intru în conflict cu nimeni.

"Poate e invidios"

PRO Atunci de unde rîca asta între voi?

Probabil că Mutu e invidios pe realizările mele. Nu cred că la Verona face astfel de declaraţii. La Inter nici nu deschidea gura. Atitudinea lui nu-mi place, mai mult reclama e de capul lui. După penaltyul ratat în meciul cu Franţa nu i-a reproşat nimeni nimic. Personal l-am încurajat, spunîndu-i: "Nu-i nimic, au ratat şi alţi fotbalişti mai mari şi în meciuri mai importante". Însă trebuie să nu se mai ţină cu nasul pe sus. E o ruşine pentru el să nu facă nimic în cei doi ani de cînd joacă pentru "naţională". Eu nu vin la lot ca să mă afirm, ci să-mi dau sufletul pentru România, să fie lumea mulţumită. Mutu să înţeleagă că trebuie să joace şi cînd nu e mingea la el, să ajute echipa.

PRO Nu eşti deranjat de statutul de rezervă?

Nu. Îmi văd de treabă, iar cînd intru în teren fac tot posibilul să arăt ce pot. Nu sînt invidios pe Moldovan, pentru că are valoare şi a făcut atîtea pentru "naţională". Sînt mulţumit de randamentul meu la lot, mai ales că am cele mai puţine minute jucate şi 12 goluri marcate. Nu e cazul să fim egoişti pentru că toţi sîntem jucători cunoscuţi pe plan mondial. Ar fi cazul să devenim o echipă, aşa cum am fost pe vremea lui Hagi, să lăsăm bîrfele, să fim mai prietenoşi, altfel va fi dificil să depăşim momentul greu pe care-l traversează "naţionala" României.

PORTRET

Înger şi demon

Printre scandaluri cu antrenorii şi bătăi cu coechipierii, Ionel Ganea marchează goluri decisive şi spune lucrurilor pe nume

Emanuel Terzian

O comparaţie între Ganea şi Mutu i-ar fi dezastruos defavorabilă atacantului Veronei. 18 meciuri şi un singur gol (într-un amical contra Ciprului la Constanţa), evoluţii în general modeste, neconvingătoare, aceasta e recolta lui Mutu sub tricolor. În antiteză, Ganea (26 de meciuri, 12 goluri) a salvat pielea echipei de mai multe ori. Deşi în majoritatea cazurilor a început ca rezervă, "Ganezu" este omul golurilor decisive. Vă amintiţi de ultimul minut al meciului cu Anglia de la Euro 2000, cînd s-a dus decis spre punctul de la 11 metri, a transformat şi astfel România s-a calificat în "sferturi"? Dar de chinul de la meciul cu Lituania, cînd trupa lui Bölöni părea condamnată la 0-0 şi iarăşi Ganea a marcat golul salvator în minutul 89? Mai ţineţi minte că în Liechtenstein, în ultimul meci al grupei de calificare la Euro, ne trebuia doar o victorie, dar ne-am chinuit pînă a intrat Ganea şi a dus scorul la un liniştitor 3-0?

Duelul Ganea - Mutu a avut un episod şi pe teren, la amintitul amical cu Cipru de la Constanţa. Cînd echipa noastră a beneficiat de un penalty, deşi se afla şi Hagi pe teren, Mutu a luat mingea ca să execute. Ganea s-a apropiat, l-a dat la o parte şi a tras el. La Paris, Ganea nu se afla pe teren cînd "tricolorii" au primit o lovitură de pedeapsă. Mutu a vrut să tragă el pentru a-şi mai spăla din păcate, dar a ratat. Şi a trebuit iar ca Ganea să puncteze pentru ca România să se poată mîndri cu un rezultat strîns împotriva campioanei mondiale şi europene.

Opinia lui Mutu nu e singulară. În ciuda golurilor sale importante sau uneori decisive, Ganea nu e privit cu simpatie printre "tricolori". Grupul nu-l acceptă sau îl acceptă cu greu. E taxat pentru caracterul său de "lup singuratic" care-l împinge să-şi facă dreptate după legile lui, aşa cum s-a întîmplat cînd era să-l bată pe Bölöni la meciul cu Italia. Coechipierii se feresc de el fiindcă nu ştii dacă vrea să te pupe sau să-ţi dea cu ceva în cap. Pentru noi, ceilalţi, rămîne însă omul golurilor din ultimele minute.

Golurile lui Ganea la echipa naţională

Data	Meciul	Scorul	Competiţia	Performanţa	Statut
03.03.1999	România - Estonia	2-0	amical	două goluri	titular (90 de minute)
28.04.1999	România - Belgia	1-0	amical	un gol	a intrat la pauză în locul lui Moldovan
09.06.1999	România - Azerbaidjan	4-0	preliminarii CE	primul gol	titular (61 de minute)
10.11.1999	Liechtenstein - România	0-3	preliminarii CE	golurile 2 şi 3	a intrat în minutul 60 în locul lui Moldovan
26.04.2000	România - Cipru	2-0	amical	golul 2 din penalty	a intrat în minutul 66 în locul lui Moldovan
20.06.2000	România - Anglia	3-2	Euro 2000	gol din penalty în minutul 88	a intrat în minutul 74 în locul lui Adrian Ilie
03.09.2000	România - Lituania	1-0	preliminarii CM	gol în minutul 89	a intrat în minutul 63 în locul lui Moldovan
28.02.2001	România - Lituania	3-0	amical	primele două goluri	titular (90 de minute)
13.02.2002	Franţa - România	2-1	amical	gol în minutul 88	a intrat la pauză în locul lui Adrian Ilie

BĂTĂI

Conflictele cu antrenorii şi cu coechipierii

- Cu o zi înainte de meciul România - Lituania din 3 septembrie 2000, Ganea a avut o altercaţie cu Bogdan Stelea în urma unei faze mai încinse. După un schimb dur de replici, Ganea a sărit la bătaie, cei doi împărţindu-şi cîţiva pumni bine ţintiţi. Totul s-a întîmplat la Săftica la ultimul antrenament de dinaintea partidei ce conta pentru preliminariile CM 2002. Conflictul a fost aplanat după intervenţia energică a lui Dorinel Munteanu.
- Pe 24 martie 2001, în timpul partidei contra Italiei din preliminariile Campionatului Mondial, Ionel Ganea a avut o nouă ieşire. Iritat peste măsură de faptul că Bölöni nu l-a introdus în teren la pauză, "Ganezu" a fost la un pas să-l lovească pe selecţioner *(foto)* în clipa în care acesta l-a chemat la schimbare. Doar intervenţia promptă a celor de pe banca tehnică a făcut ca 30.000 de spectatori şi alte cîteva milioane de telespectatori să nu urmărească live secvenţe unice petrecute pe un teren de fotbal.
- Ganea a avut acelaşi comportament şi în Germania, la echipa de club. Atacantul lui VfB Stuttgart l-a lovit pe colegul său de echipă, Jochen Seitz. Totul s-a întîmplat în autocarul echipei care se deplasa pentru un meci la Bremen, presa germană, neobişnuită cu aşa ceva, descriind altercaţia cu lux de amănunte. *(Decebal Rădulescu)*

MEDIACOM '95
_comunicăliber<<
gratuit*
RC 815 PRO
SAGEM
oricum ai privi este
cea mai bună ofertă !

MEDIACOM: BUCUREŞTI: Bd. Ferdinand nr.99, Şoseaua Iancului, nr. 7, bl. 109 B, Calea Plevnei nr. 5-7, Calea Moşilor nr. 260, bl. 6; CONSTANŢA: Str. Lăpuşneanu 76, bl. LE20B; DEVA: Bd. 1 Decembrie 1918, bl.8; CLUJ: Pţa. Unirii 17; TG. MUREŞ: Pţa Victoriei 31; TURNU MAGURELE: str. Independenţei bl D5, parter; SUCEAVA: Str. Ana Ipătescu 13; TIMIŞOARA: str. 16 Decembrie 1989 nr.55,ap12; BACĂU: Str.Unirii 2; BRAŞOV: Piaţa Sfatului 25; ARAD: Str. Closca 1; DW COMPUTER: Str. Libertăţii bl.K1 ALEXANDRIA; GLIAL TEAMEX: Str. Libertăţii 7, HUNEDOARA; MOBILCOM: Str.Basarabilor 17 SLATINA, Str.Piaţa Victoriei 35 CARACAL; POCAVISO: CRAIOVA: Str.Grivita Roşie 5, Magazin Mercur Calea Bucureşti, bl.P3; SKYTEL: ORADEA: Piaţa Unirii 8, Str.Cazaban 51; EUROLINE: Bd. Bucureşti 6, BAIA MARE, Piaţa Libertăţii 10 SATU MARE, Str. Liviu Rebreanu 41 BISTRIŢA, Str. Memorandumului 26 CLUJ, Str. Nicolae Balcescu 16 SIBIU, Bd. Mihai Viteazul bl. H, ZALAU, Str. Tudor Vladimirescu, bl.V4 ALBA IULIA; VIDEONET MUSIC: Bd. Carol, nr. 46, Bl. A1B1, parter, Câmpina; FARES ROM: Str. Brailei 4, bl.H GALAŢI; TELSISTEM: Str.Marchian 3 AB BOTOŞANI; INCAS/BRIO: Str.Republicii 190 BÂRLAD; AMATEOS: Str. Costache Negri 62 IAŞI, Str. Eroilor bl.S1 HUŞI; CARNELSERV: Calea Călăraşi, bl.4 BRĂILA; INTEC COM: Bd. Revoluţiei TURNU SEVERIN, Bd.Unirii, Magazin Fotomuzica TG-JIU; JUNIOR: BUCUREŞTI: Şos. Olteniţei 140, Calea Moşilor 231, Bd. Regina Maria 1 RÂMNICU VÂLCEA, Bd. Independenţei 5 TÂRGOVIŞTE; MATELOT: Bd. Tomis 101 CONSTANŢA, Str. Ştefan Cel Mare 5, Bl. 18, Ap. 3 MANGALIA; MOBISHOP: BUCUREŞTI: Bd. Magheru 12-14, Calea Moşilor 298, Şos Colentina 12, Calea 13 Septembrie 101, Bd. Basarabiei 112, Bd. Alexandru Obregia 25, Bd. Drumul Taberei 32-34, Şos. Colentina 2 Magazin Bucur Obor, Bd. Alexandriei 14-16, Bd. Lujerului 1 complex SIR, Pţa. Unirii bl.U32 Magazin Electrice GIURGIU, GALAŢI: Str. Brăilei Tiglina 1, Str.1 Decembrie

*gratuit pentru conectare la abonamentele Dialog cu minute incluse. 150.000 lei cu TVA inclus pentru Dialog Inedit.

STEAUA

Tenev s-a antrenat în Ghencea

Portarul venit în probe de la Pobeda Prilep, Boby Tenev, a participat ieri la ambele antrenamente ale Stelei şi va continua să se pregătească în Ghencea pînă cînd Victor Piţurcă îşi va forma o părere despre posibilităţile goalkeeperului. "La prima vedere, nu pare un jucător excepţional, dar poate că este şi puţin obosit după drumul pînă în România. Îl vom urmări în continuare", a spus Gabi Boldici, antrenorul portarilor de la Steaua.

Croatul şi bulgarul vin săptămîna viitoare

Ieri era aşteptat în Ghencea Marco Tardelo, un mijlocaş stînga din Croaţia. Venirea lui s-a amînat însă pentru săptămîna viitoare, din cauză că nu a reuşit să-şi rezerve un bilet de avion. Alt străin care va fi testat de Steaua, atacantul bulgar Anghel Timev, de la divizionara secundă Botev Plovdiv, va sosi în Bucureşti tot săptămîna viitoare, pentru că acum este uşor accidentat, avînd o contractură musculară. **(Cătălin Ţepelin)**

"U" CLUJ

Răspunsul lui Crăciun

Preşedintele "şepcilor roşii", Dan Dragoş Crăciun, i-a răspuns ieri fostului antrenor secund, Cristinel Pojar, care-l făcuse "nesimţit" şi-l acuzase că se foloseşte de manevre ieftine pentru a nu-i achita contractul. "Referitor la invectivul «nesimţit», aş vrea să-l rog pe domnul Cristinel Pojar să precizeze sau să se hotărască în sensul cînd am fost nesimţit: cînd am onorat toate premiile pentru promovare hotărîte de Consiliul Director sau cînd am transmis sancţiunile formulate de Consiliul Director pentru rezultate dezastruoase - zero goluri marcate, zero meciuri cîştigate în primele 5 etape?", a replicat Crăciun, care a dorit să-i reamintească lui Pojar că lucrează în fotbal de 20 de ani, a fost arbitru FIFA şi este cadru universitar la "Babeş-Bolyai". Crăciun a mai afirmat că în lumea fotbalului "nu mi se spune «domnule preşedinte», ci «Dochi»" şi a subliniat că el nu-l va jigni niciodată pe Pojar, fiind dispus însă la o "discuţie bărbătească, ca între bărbaţi, fără ponegriri şi jigniri".

INFO

UM TIMIŞOARA / JUCĂTORII UMT-ului au renunţat, pentru moment, să plece la Bucureşti pentru a-şi susţine cauza în faţa CCSR. Ei au luat această decizie după ce Dan Hazaparu le-a promis că va rezolva problemele. Omul de afaceri a ajuns aseară la Timişoara. "Toată tevatura din ultimul timp s-a datorat unor inexactităţi din datele iniţiale prezentate de Olariu. Jucătorii sînt angajaţi ai SC Prompt SA şi ar trebui să-şi primească salariile de la această firmă (n.n. patronată de Mihai Olariu). Noi am spus că ne ocupăm doar de managementul sportiv, adică prime, contracte şi cheltuieli privind activitatea competiţională", a declarat Hazaparu. El a fost deranjat de faptul că jucătorii şi-au depus memorii la CCSR. "Trebuia să mai aştepte. Ce dacă vor fi liberi? Nu ştiu din ce cauză sînt aşa de excitaţi, dar ei nu trebuie să uite că, atît timp cît există oameni care mor de foame, în România sînt alte priorităţi înaintea fotbalului", a mai spus Hazaparu. **(Dan Popescu - Timişoara)**

SERIA B2 / POLI TIMIŞOARA. Preşedintele Politehnicii, Claudio Zambon, susţine că este în discuţii cu mai multe persoane pentru a muta echipa din Timişoara. "Negociem cu persoane din două-trei oraşe pentru a muta echipa. Săptămîna aceasta vom lua o decizie în funcţie de ceea ce ni se oferă", a spus Zambon. Una dintre localităţile în care ar putea evolua alb-violeţii este Sânnicolaul Mare. "Am vorbit la Federaţia Română de Fotbal şi ni s-a spus că pînă luni trebuie să ne decidem unde jucăm. Dacă se reglementează situaţia de la stadion vom continua aici, dacă nu... vom vedea. Există şi posibilitatea de a ne retrage din campionat", a mai declarat italianul. **(Cătălin Cocoş - Timişoara)**

FRF / Federaţia Română de Fotbal a stabilit ca meciul Steaua - Dinamo, contînd pentru Supercupa României, să se dispute sîmbăta viitoare, începînd cu ora 17:30, pe stadionul "Naţional" din complexul "Lia Manoliu". Preţurile biletelor de intrare sînt: 35.000 de lei la peluze, 50.000 de lei la tribuna a II-a, 75.000 de lei la tribuna I şi 250.000 de lei la tribuna "0".

Programul televizărilor partidelor din Divizia A în primele patru etape ale returului:

Meciul	Postul TV	Data / ora
Etapa a 16-a (9-10 martie)		
Oţelul - FC Naţional	TV România I	9.03 / 15:00
Steaua - FCM Bacău	ProTV	9.03 / 17:00
Ceahlăul - Dinamo	TV România I	10.03 / 15:00
Rapid - UMT	ProTV	10.03 / 20:00
Etapa a 17-a (16-17 martie)		
U Craiova - Steaua	TV România I	16.03 / 15:00
Dinamo - Rapid	ProTV	17.03 / 15:00
FC Naţional - Gloria	TV România I	17.03 / 17:00
Etapa a 18-a (23-24 martie)		
FC Argeş - U Craiova	TV România I	23.03 / 15:00
FC Braşov - Astra	ProTV	24.03 / 15:00
Rapid - Farul	TV România I	24.03 / 17:00
Steaua - FC Naţional	ProTV	24.03 / 20:00
Etapa a 19-a (30-31 martie)		
Gloria - Steaua	TV România I	30.03 / 15:00
FC Naţional - FC Argeş	ProTV	30.03 / 17:00
Sportul - Rapid	TV România I	31.03 / 13:00
Dinamo - Oţelul	ProTV	31.03 / 15:00

SPORT LA TV

JOI

18:30	RAI DUE ÎN DIRECT	Fotbal / Cupa UEFA: Hapoel Tel Aviv - AC Parma
20:00	Sky ÎN DIRECT	Fotbal / Cupa UEFA: PSV Eindhoven - Leeds United
21:45	TV5, ARD ÎN DIRECT	Fotbal / Cupa UEFA: OSC Lille - Borussia Dortmund
22:00	RAI DUE ÎN DIRECT	Fotbal / Cupa UEFA: Inter - AEK Atena

OLTENCE FIERBINTI.
051.892 666
S-AU INTORS OLTENCELE!
97.000 lei/min
Numai 15000 lei/minut!
051.89 29 69
INTERZIS MINORILOR

INEDIT

Mitică vrea iar în presă

Preşedintele Ligii va cere la prima Adunare Generală votul conducătorilor în privinţa apariţiei unui ziar care să fie editat de FRF, LPF şi cîţiva investitori

GENEROZITATE. Dumitru Dragomir promite viitorilor săi subordonaţi salarii mai mari cu 300 de dolari decît cele pe care le au în momentul de faţă

Florin Gongu
Cătălin Ţepelin

După experienţe mai mult sau mai puţin reuşite, preşedintele LPF, Dumitru Dragomir, doreşte să se implice din nou în presă. Dacă pentru apariţia cotidianului "Sportul românesc" sau a săptămînalului "Atac la persoană" a fost nevoit să investească din proprii bani, de data aceasta şeful Ligii doreşte "înfiinţarea unui ziar pe probleme sportive, sociale şi economice, editat de FRF, LPF şi patronatul cluburilor din Divizia A"! Cel puţin aşa sună punctul 2 de pe ordinea de zi a Adunării Generale a LPF din data de 4 martie, care a fost trimisă în urmă cu o săptămînă pe adresa celor 16 cluburi din Divizia A.

La respectiva întrunire a conducătorilor de club, care se va ţine la clubul Maxim, proprietatea lui Dragomir, urmează să participe şi capii federaţiei. "Nu cunoaştem aşa ceva. Pînă acum nu am auzit nimic pe această temă. Astfel de probleme, care presupun cheltuieli mari, se discută în Comitetul Executiv. Cînd te apuci de o treabă, îţi mai trebuie şi bani", s-a arătat nedumerit secretarul general al FRF, Adalbert Kassai, de iniţiativa LPF. El a evitat să se pronunţe în privinţa ideii, aşteptînd mai întîi să asiste la discuţiile pe această temă de la şedinţa din 4 martie, dar a lăsat să se înţeleagă că proiectul nu va avea succes. Chiar dacă afişează un optimism exagerat, şi Dumitru Dragomir pare mai degrabă pesimist în privinţa concretizării acestui proiect. El spune că nu a fost ideea lui şi că a fost surprins să constate că foarte mulţi conducători l-au rugat să demareze proiectul.

> **Această propunere a venit în urma unor discuţii mai vechi cu preşedintele Dragomir. Ar putea fi un ziar gen drept la replică la tot ce apare în celelalte publicaţii**
>
> Valentin Alexandru, secretar general al LPF

DRAGOMIR: "Vom avea tiraj de 200.000-300.000 de exemplare zilnic"

Domnule Dragomir, cum v-a venit ideea înfiinţării unui nou ziar?

Nu a fost ideea mea. Am trecut această problemă pe ordinea de zi a Adunării Generale la cererea a 12 cluburi şi a 12 magnaţi, doi dintre ei fiind din afara fotbalului.

PRO **Credeţi că veţi reuşi?**

Am experienţă în domeniu şi eu zic că e greu de realizat. Dar, nu se ştie, poate iese.

PRO **La ce vă trebuie acest ziar?**

Să ne înjurăm cu voi, ăştia care vă luaţi de noi.

PRO **Sediu aveţi?**

Cum să nu? În viitorul sediu al Ligii, care va fi gata peste două luni, pot intra trei redacţii, nu una.

PRO **Dar oameni?**

Tot de la voi. Şi de la alte ziare. Pe cei mai buni. Îi vom plăti foarte bine. Le vom oferi 300 de dolari în plus faţă de salariile lor actuale. Ai 500 de dolari, dacă vii la mine primeşti 800. Să vedem atunci cine ne mai stă în faţă.

PRO **Tipografie există? La ce tiraj v-aţi gîndit?**

Cu tipografia nu e o problemă. Una nou-nouţă costă 110.000 de dolari. Ziarul va fi color şi va avea 16 pagini. Ne gîndim la un tiraj de 200.000-300.000 de exemplare zilnic, din care 100.000 să le dăm gratuit prin şcoli şi licee pentru a face reclamă fotbalului.

Ziarul lui "Corleone"

ProSport şi-a imaginat cum ar putea arăta publicaţia pe care preşedintele LPF intenţionează să o scoată pe piaţă. Una plină de laude la adresa prietenilor lui Dragomir şi a fotbalului din România

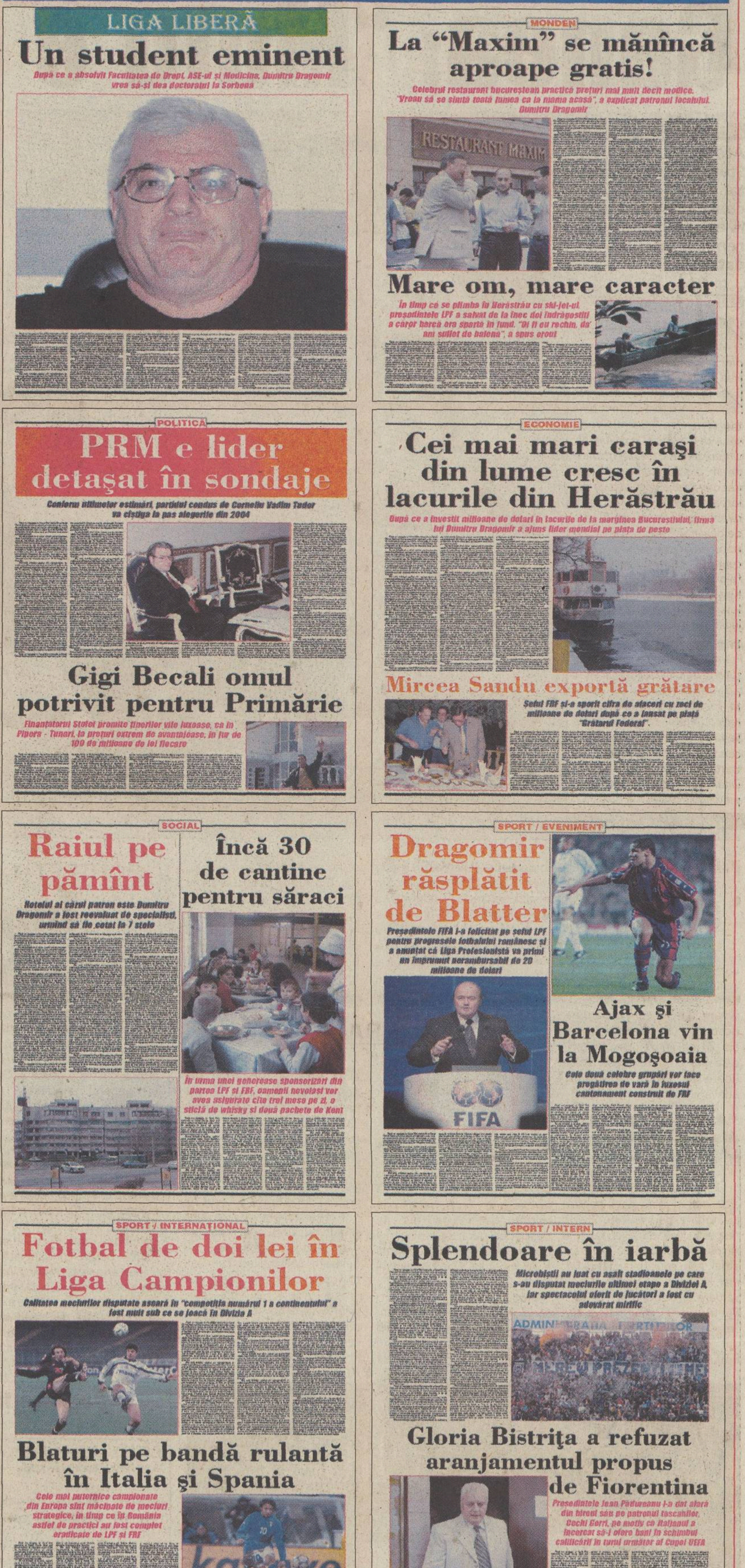

LIGA LIBERĂ

Un student eminent

După ce a absolvit Facultatea de Drept, ASE-ul şi Medicina, Dumitru Dragomir vrea să-şi dea doctoratul la Sorbona

MONDEN

La "Maxim" se mănîncă aproape gratis!

Celebrul restaurant bucureştean practică preţuri mai mult decît modice. "Vreau să se simtă toată lumea ca la mama acasă", a explicat patronul localului, Dumitru Dragomir

Mare om, mare caracter

În timp ce se plimba în Herăstrău cu ski-jet-ul, preşedintele LPF a salvat de la înec doi îndrăgostiţi a căror barcă era spartă în fund. "Oi fi eu rechin, da' am suflet de balenă", a spus eroul

POLITICA

PRM e lider detaşat în sondaje

Conform ultimelor estimări, partidul condus de Corneliu Vadim Tudor va cîştiga la pas alegerile din 2004

Gigi Becali omul potrivit pentru Primărie

Finanţatorul Stelei promite tinerilor vile luxoase, ca în Pipera - Tunari, la preţuri extrem de avantajoase, în jur de 100 de milioane de lei fiecare

ECONOMIE

Cei mai mari caraşi din lume cresc în lacurile din Herăstrău

După ce a investit milioane de dolari în lacurile de la marginea Bucureştiului, firma lui Dumitru Dragomir a ajuns lider mondial pe piaţa de peşte

Mircea Sandu exportă grătare

Şeful FRF şi-a sporit cifra de afaceri cu zeci de milioane de dolari după ce a lansat pe piaţă "Grătarul Federal".

SOCIAL

Raiul pe pămînt

Hotelul al cărui patron este Dumitru Dragomir a fost reevaluat de specialişti, urmînd să fie cotat la 7 stele

Încă 30 de cantine pentru săraci

În urma unei generoase sponsorizări din partea LPF şi FRF, oamenii nevoiaşi vor avea asigurate cîte trei mese pe zi, o sticlă de whisky şi două pachete de Kent

SPORT / EVENIMENT

Dragomir răsplătit de Blatter

Preşedintele FIFA l-a felicitat pe şeful LPF pentru progresele fotbalului românesc şi a anunţat că Liga Profesionistă va primi un împrumut nerambursabil de 20 milioane de dolari

Ajax şi Barcelona vin la Mogoşoaia

Cele două celebre grupări vor face pregătirea de vară în luxosul cantonament construit de FRF

SPORT / INTERNAŢIONAL

Fotbal de doi lei în Liga Campionilor

Calitatea meciurilor disputate aseară în "competiţia numărul 1 a continentului" a fost mult sub ce se joacă în Divizia A

Blaturi pe bandă rulantă în Italia şi Spania

Cele mai puternice campionate din Europa sînt măcinate de meciuri strategice, în timp ce în România astfel de practici au fost complet eradicate de LPF şi FRF

SPORT / INTERN

Splendoare în iarbă

Microbiştii au luat cu asalt stadioanele pe care s-au disputat meciurile ultimei etape a Diviziei A, iar spectacolul oferit de jucători a fost cu adevărat mirific

Gloria Bistriţa a refuzat aranjamentul propus de Fiorentina

Preşedintele Jean Pădureanu l-a dat afară din biroul său pe patronul toscanilor, Cechi Gorri, pe motiv că italianul a încercat să-i ofere bani în schimbul calificării în turul următor al Cupei UEFA

CONCURS

Mai poţi trimite şase plicuri în luna februarie

În această lună concursul porneşte de la zero. Pentru cele 1001 premii care se vor acorda la a doua tragere la sorţi (5 martie) trebuie trimise numai taloanele publicate de ProSport în februarie

Prima etapă a concursului "2002 premii" s-a încheiat cu desemnarea primilor 1001 cîştigători.

Cea de-a doua parte a concursului "2002 premii" continuă în luna februarie. ProSport publică zilnic taloane a căror cheie sînt cifrele 2 şi 0. Decupează 4 taloane astfel încît să formezi din cifre anul 2002 (două taloane cu cifra 2 şi două cu 0). Completează datele tale personale pe cupon şi trimite plicul pe adresa **OP 31, CP 14, pînă pe data de 28 februarie (data poştei).**

La tragerea la sorţi, care va avea loc pe data de 5 martie, vor participa numai plicurile cu taloane publicate în februarie. Nu trimite cupoane decupate în ianuarie. Decupînd zilnic un talon în luna februarie poţi trimite pentru concurs 6 plicuri. Mai multe plicuri, mai multe şanse de cîştig. Pentru informaţii suplimentare sunaţi la (01) 205.22.54.

Din 2002 premii au mai rămas jumătate

1	Dacia SupeRNova
3	calculatoare Pentium
5	frigidere
4	televizoare
8	seturi de cîte 4 cauciucuri
10	baterii auto
150	mingi de fotbal
5	premii a cîte un milion de lei
15	premii a cîte 300.000 lei
800	premii a cîte 200.000 lei

2002 PREMII

Cifra zilei 0

Nume ....
Prenume ....
Str. ....
Nr. ..... Bloc ..... Scara ..... Ap. ..... Sector ....
Localitate ....
Judeţ ....
Nr. telefon ....

DINAMO / TRANSFER

Dinamoviştii îl doresc pe Diţă

Conducerea din Ştefan cel Mare vrea să-l aducă pe fundaşul piteştean pentru a suplini plecarea lui Năstase

Ioan Bratu
Cristian Marinescu

După plecarea fundaşului Vali Năstase la Genoa, în Serie B, Dinamo a încercat să acopere golul lăsat în apărare, promovîndu-l pe tînărul de 20 de ani Marin Vătavu, de la "satelitul" Poiana Cîmpina. În această perioadă a devenit indisponibil şi Adrian Iordache din cauza unei operaţii de apendicită care-l va ţine cîteva săptămîni departe de gazon. Astfel că, la startul returului, antrenorul Ion Marin nu se va putea baza pentru centrul defensivei decît pe cei trei titulari folosiţi în majoritatea partidelor amicale, Kiriţă, Vătavu şi Onuţ, plus o singură rezervă, Iodi, care în prima parte a campionatului a jucat mai mult la Cîmpina.

Piteştenii cer 200.000 $

Conducerea grupării din Ştefan cel Mare încearcă să întărească acum acest compartiment. Deşi Dinamo s-a interesat şi de Iulian Miu, trimis de Victor Piţurcă la tineret, Steaua refuză categoric să-i acorde acestuia dezlegarea pentru trupa lui Ion Marin. În aceste condiţii, echipa "cîinilor roşii" încearcă să-l transfere pe fostul căpitan piteştean Nicolae Diţă. Fundaşul de 25 de ani este refăcut complet după o leziune la coastă care l-a ţinut departe de gazon o perioadă destul de lungă, iar pentru a-i acorda dezlegarea, se pare că argeşenii ar solicita în prima fază a discuţiilor 200.000 de dolari.

"Sînt de 7 ani la Argeş"

Diţă recunoaşte că i-a ajuns la urechi vestea unui posibil transfer: "Am auzit şi eu această variantă. În urmă cu o săptămînă, chiar un coleg de echipă mi-a spus că se discută despre o eventuală plecare în Ştefan cel Mare. Într-o primă fază am crezut că glumeşte, dar m-a atenţionat că lucrurile sînt foarte serioase. Vă daţi seama că mi-aş dori să joc la Dinamo. Sînt de 7 ani la FC Argeş şi am şi eu nevoie de o schimbare, dar nu ştiu încă nimic sigur. Nu mai am nici o problemă de sănătate, sînt apt de joc şi dacă mutarea nu se va realiza, sper să-l conving pe domnul profesor Halagian că se poate baza în continuare pe mine". Conducerile celor două grupări evită deocamdată să dea relaţii despre acest transfer. Dacă piteştenii spun că "nu am fost contactaţi oficial în privinţa lui Diţă", directorul executiv al dinamoviştilor, Cristi Borcea, precizează că "nu mai aducem pe nimeni pînă la începutul returului".

> **"Perioada de pregătire în care jucătorii noi au fost rodaţi de echipe s-a cam terminat, astfel că e mai greu să se realizeze acest transfer"**
>
> Victor Jigman, preşedinte FC Argeş

***GHINION.** În partida cu Dinamo din etapa a 13-a, pierdută de piteşteni cu 1-2, Diţă a primit o lovitură în coaste. După un control în Italia s-a descoperit că suferise o fisură*

"NU SÎNTEM ÎN CRIZĂ!"

Preşedintele Nicolae Badea susţine că Dinamo are variante pentru înlocuirea lui Mihalcea şi a lui Năstase. "Nu sîntem într-o perioadă de criză. Avem posibilităţi de înlocuire pentru Mihalcea, nu mai puţin de cinci atacanţi luptîndu-se pentru un loc de titular. Vali Năstase pare mai greu de înlocuit, însă şi aici sînt fotbalişti ce-l pot substitui cu succes. Un prim exemplu este Vătavu, apoi Onuţ poate evolua libero, Pîrvu poate fi retras la marcaj. Să nu dramatizăm cele două plecări" a declarat Badea. El a recunoscut interesul pentru transferul bistriţeanului Sînmărtean. *(Eduard Apostol)*

Salvaţi de rezerve

Dinamo a disputat miercuri după-amiază cel de-al doilea meci de pregătire din Antalya. Alb-roşiii au terminat şi de această dată la egalitate, 3-3 cu Skonto Riga, liderul campionatului leton, după ce în primul joc au făcut 0-0 cu Cernomoreţ Odessa din Ucraina. Jucătorii lui Ion Marin au început foarte slab meciul, după numai 27 de minute scorul fiind 3-0 pentru adversari în urma unor grave greşeli de apărare. "Săpăligă", nemulţumit de prestaţia celei mai bune formule de care dispune în acest moment, a schimbat aproape toată echipa la pauză, păstrîndu-i în teren doar pe Kiriţă, Onuţ şi Bolohan. La sfîrşitul jocului, Ion Marin a criticat prestaţia băieţilor săi din prima repriză. "Ai noştri au gîndit probabil că pe teren joacă numele lor şi nu ei. Am primit 3 goluri din erori foarte mari. În partea a doua însă, s-a văzut o altă faţă a echipei, un angajament foarte bun", a declarat Ion Marin. Costel Ilie *(foto)* a marcat primul său gol pentru Dinamo. Următorul joc al "cîinilor" va avea loc joi cu echipa rusă din prima ligă Rostelmaş Na Rostov pe Don. *(Valentin Damian)*

DINAMO - SKONTO RIGA .... **3-3 (1-3)**

Au marcat: Onuţ (29), C. Ilie (63), Iodi (84)

DINAMO: Lobonţ - Kiriţă, Vătavu, Onuţ - Bolohan, Tameş, Stîngă, V. Munteanu, Tîlvan - S. Ilie, Cl. Niculescu. **Antrenor** Ion Marin. **Au mai jucat:** Iliuciuc, Iodi, C. Ilie, Pîrvu, Zicu, Semeghin, Drăgan, Bălţoi

SUZUKI SWIFT

Cel mai ieftin autoturism de import din România

5.378€ +TVA

Importator: RS SARA MOTORS Timişoara
Bd. L. Rebreanu nr. 88, tel./fax: 056-487.301, 201.050, 182.402, www.suzukivest.ro
Reteaua de dealeri: Star Car Miercurea Ciuc (tel.:066-117.117),
Mar Leasing Oradea (tel.:059-131.945), Mar Leasing Cluj (tel.: 064-444.217),
Pancar Sibiu (tel.: 069-226.010), Gamma Motors Satu Mare (tel.: 061-768.275),
General Media Consulting Arad (tel.: 057-270.170), Amideco Baia Mare (tel.: 094-512.097),
Interalarm Deva (054-232.010), Star Car Tg. Mures (tel.: 065-306.110).

RAPID

Huţu acuză

Preşedintele Forestei crede că Ilyeş a fost declarat jucător liber de către Comisia pentru Contracte, Statute şi Regulamente pentru ca Astra să nu plătească procente din transferul jucătorului la Rapid

Horaţiu Sima

Comisia pentru Contracte, Statute şi Regulamente l-a declarat liber de contract pe Robert Ilyeş, pe motivul neonorării obligaţiilor financiare de către echipa Astra. Decizia privează clubul Foresta de un procent din suma de transfer pe care trebuia s-o încaseze Astra de la Rapid, ploieştenii obligîndu-se prin contract, atunci cînd l-au luat pe Ilyeş de la Foresta, să achite 40 la sută dintr-un viitor transfer moldovenilor. În momentul de faţă, fotbalistul plecînd liber de contract, clubul sucevean nu mai încasează nimic. Preşedintele Forestei, Eugen Huţu, acuză dur conducerea Astrei, promiţînd că va ataca decizia Comisiei. De asemenea, povestea ce pare cusută cu aţă albă poate să îi pună la adăpost pe cei de la Rapid care, în cazul în care nu îl mai vor la un moment dat pe Ilyes, îl pot transfera pe perioada acestui an la alt club. Jucătorul poate pleca oricînd la altă echipă fără să fie acuzat de dublă legitimare, din moment ce a venit la Rapid ca fiind liber de contract.

"Atunci cînd l-am transferat pe Robert la Astra, am trecut în acte acea clauză conform căreia trebuie să încasăm 40 de procente din transferul său în ţară sau în străinătate. Chiar am fixat un barem, în sensul că nu îl pot da în campionatul intern pentru o sumă sub 250.000 de dolari, iar la extern sub 400.000 de dolari", spune Eugen Huţu, adăugînd revoltat: "L-au declarat liber de contract pentru a mă fenta pe mine cu o sută de mii de dolari". Preşedintele sucevenilor atrage atenţia că Rapid a mai fost implicat într-o poveste similară, cînd l-a transferat pe Schumacher de la FC Argeş. "Atunci, cei de la Piteşti s-au văzut nevoiţi să îmi achite 20 la sută din valoarea acelui contract. Aşa se va întîmpla şi acum. De altfel, am intrat peste membrii comisiei şi le-am spus că le voi ataca decizia prin care l-au declarat jucător liber pe Ilyeş", a mai declarat Huţu.

Foto: CĂTĂLIN LUŢU

***MÎNIE.** Faptul că Robert Ilyeş a fost declarat jucător liber, deşi Rapid şi Astra se înţeleseseră, a stîrnit reacţia Forestei*

GEORGE COPOS DESPRE STUDII ŞI DESPRE DRAGOMIR

ProSport a publicat ieri un articol care a dezvăluit că Dumitru Dragomir, preşedintele Ligii şi parlamentar PRM, s-a înscris la o facultate particulară neacreditată, sătul de ironiile celor care îi aminteau că a terminat liceul la 27 de ani. În prima sesiune, Dragomir a lipsit de la 4 examene şi a luat nota 5 la "Informatică". ProSport a scris şi că la aceeaşi facultate de Drept este student şi George Copos. Patronul Rapidului a precizat ieri, într-un comunicat, că mulţumeşte ziarului pentru articol, dar că e nemulţumit de alăturarea studiilor sale cu încercarea lui Dragomir "de a dobîndi o diplomă care să-i servească nu ştiu la ce şi nici nu mă interesează". Copos a mai spus că în timp ce rămîne un mister "care sînt colegii de liceu ai domnului parlamentar", în ceea ce-l priveşte un lucru e clar: a mai absolvit o facultate.

PRECEDENTE

Cazul Radu Niculescu

Noul regulament al transferurilor, conform căruia un fotbalist se poate legitima o singură dată într-un an competiţional, a perturbat serios piaţa transferurilor. O excepţie este cazul în care un fotbalist este declarat liber de contract în urma unui litigiu financiar cu clubul. Portiţa a devenit operaţională în cazul lui Radu Niculescu, cel care s-a transferat la Galata de la FC Naţional, deşi în decursul aceluiaşi an venise de la Steaua. Plecarea atacantului din Ghencea se produsese însă în urma unei decizii de a deveni jucător liber, pentru că Steaua nu-i achitase drepturile.

Extensiv mai plînge şi acum după bani

O speţă asemănătoare cu cea pe care o reclamă Eugen Huţu este transferul lui Claudiu Niculescu de la Universitatea Craiova la Dinamo. Atunci, păcăliţi au fost cei de la Extensiv, care nici pînă în ziua de astăzi nu au primit vreun leu, deşi cînd l-au cedat pe jucător concitadinei au pus în contract o clauză conform căreia ar fi luat 50 la sută din transferul lui Claudiu. Gigi Neţoiu a folosit atunci acelaşi tertip, făcînd în aşa fel ca Niculescu să fie declarat jucător iber, pentru ca apoi să îl cedeze gratuit la Dinamo.

Drum bun   Gute Reise   Na shledanou

ALO te prinde bine în Europa!

Bon voyage   Goede reis   ΚΑΛΟ ΤΑΧΙΔΙ   Jó útat

Olanda
Germania
Cehia
Belgia
Slovacia
România
Ungaria
Franţa
Grecia

ALO este singurul serviciu pre-plătit de telefonie mobilă din România care oferă Roaming* tuturor utilizatorilor săi.

Apelaţi 444 pentru a activa serviciul Roaming.
*Roaming-ul este operaţional în Franţa, Germania, Olanda, Grecia, Cehia, Slovacia, Ungaria şi Belgia.

ALO
Te provoacă la dialog

MECIURI AMICALE

Venezia - Gloria Bistriţa 1-1

A marcat pentru Gloria: Sînmărtean

Gloria: Cîmpeanu - Mîndrean, Costin, Coroian, Miszti, Luca - Popa, Sînmărtean, Cioloboc, Bucuroaia - Oană. Antrenor: Constantin Cîrstea. După pauză au mai evoluat Velcea, Tudor şi Turcu. Echipa italiană, clasată pe ultimul loc în Serie A, a jucat cu prima formaţie. **(Dan Udrea)**

UTA - UMT 1-1 (1-0)

Au marcat: Kent 40 / Săvoiu 53

UTA: Huţan - Panin, Demian, Bier, Panaitescu - Mărginean, Luca, Todea, Ciubăncan - Kent, Ianu. Antrenor: Ionuţ Popa. Au mai jucat: Drida, Rus, Buhuş, Ardelean, Piţ, Zaha, Vezan, Gafiţa. Conducerea clubului doreşte să-l achiziţioneze pe portarul Filip Lăzăreanu de la CFR Cluj.

UMT: Bălici - S. Bar, Utfineanţ, Mada, Roman - Goşa, Călin, Marişescu - Băban, Giuchici, Săvoiu. Antrenor: Gheorghe Staicu. Au mai jucat: Buturugă, Cl. Balaci, C. Bar, Briciu, Nincsovics, Purda, Mariş. **(Ovidiu Gancea - Arad)**

Olimpia Satu Mare - FC Baia Mare 1-0 (1-0)

A marcat: Ilea 25 - pen.

Olimpia: Suciu - Condor, Bălău, Axinte, Chiorean - Bozdog, Tempfli, Gorga, Dragomir - Roszel, Ilea. Antrenor: Gabi Both. Au mai jucat: Moraru, Mihovici, Sălăgean, Pataky, Ştirbu.

FC Baia Mare: Papp-Deac - Dumitraşcu, Cînu, Ambăruş, Bălan - D. Sabău, Ghenţi, Ţiplea, Bar - Negrean, Bilaşco. Antrenor: Costel Orac. Au mai jucat: Albuţ, Ciocan, Ciortea, Cornea, Noje, Drule, Molnar, Frăsinescu. **(Iosif Ţiproc - Satu Mare)**

Corvinul Hunedoara - Apulum Alba Iulia 2-1 (1-0)

Au marcat: Mitrică 23-pen., Moga 86 / Zota 61

ASA Tîrgu Mureş - Chimica Tîrnăveni 1-0 (1-0)

A marcat: Borz 20

Someş Gaz Beclean - "U" Cluj 0-2

A marcat: Cociş (2)

INTER SPORT
www.intersport.home.ro
ghete fotbal
Lancast
echipament sportiv
hummel
LEGEA
aparatură fitness
TECHNOGYM
Str. G. Bariţiu nr. 22, 3400 Cluj-Napoca, România
e-mail: intersport@bigfoot.com, tel./fax: +40/64/19.19.96

064-89.10.42
064-89.10.43
Nu mai vreau să astept!
064-89.10.44
Inimioara mea e doar pentru tine!

JIUL PETROŞANI / TRAGEDIE

Bradul lui "Momo"

Decedat sîmbătă, din cauza unei hemoragii cerebrale, la doar 13 ani, Ionuţ Alb a fost îngropat conform tradiţiei momîrlanilor, sub un copac tăiat din pădure, iar mormîntul este luminat încontinuu

Radu Bichiş
(Petroşani)

"Mami, să-mi pui supliment, că astăzi am antrenament şi vreau să joc cît mai bine", i-a cerut Ionuţ, ca de obicei, mamei sale. Cei cinci kilometri, cît măsura drumul anevoios printre stîncile care străjuiesc valea Dîljei Mici spre stadion, nu-l împiedicau pe Ionuţ Alb, legitimat la juniorii Jiului Petroşani, unde juca pe postul de libero, să lipsească de la vreun antrenament. Cînd a ajuns la şcoală, Ionuţ n-avea astîmpăr. Profesoara de matematică l-a scos la tablă pentru a rezolva un exerciţiu, însă gîndul lui fugea spre terenul de joc. "O să vezi ce gol îţi dau astăzi", l-a tachinat el pe Adi, vecinul cu care bătea mingea pe dealurile din apropierea casei. Marţea trecută, ora 14.30. Antrenorul Constantin Doroş trebuia să apară dintr-un moment în altul. Leapşa copiilor e spartă de sunetul surd al căderii inerte a lui Ionuţ. "M-a sunat vecinul, să-mi zică că băiatul meu e la spital, în stare gravă. Cînd am ajuns, voma într-una, iar medicii l-au trimis la reanimare, unde nu exista un tub de oxigen! I s-a făcut o tomografie. După două ore, au ajuns la concluzia că i s-a spart un vas de sînge pe creier şi au decis să-l transporte de urgenţă la Timişoara", îşi aminteşte Ioan Alb, tatăl lui Ionuţ. De aici a început calvarul.

150 de milioane pentru viaţa fiului

Cum elicopterul abia aterizase în curtea spitalului, i-a rugat pe medici să-l transporte cu el la Timişoara. "Ai bani să plăteşti?", i s-a răspuns. "Nu contează banii, că plătesc oricît. Salvaţi-i viaţa!", a implorat zadarnic părintele. I s-a pus la dispoziţie o ambulanţă care nici măcar nu era pregătită pentru o urgenţă. "A trebuit să mai aşteptăm o oră pînă s-a dus maşina în oraş după benzină, tub de oxigen şi altele necesare medicului, că nu mă pricep. Abia pe la şase fără ceva am plecat, cu o salvare care arăta jalnic. Vă daţi seama ce zbenguieli a trebuit să suporte el, care avea hemoragie", acuză tatăl lui Ionuţ. Ajuns la Timişoara, le-a promis 150 de milioane de lei medicilor să-l trezească pe băiat la viaţă. Deşi lucrează ca lăcătuş mecanic la Exploatarea Minieră Livezeni, Ioan Alb are o moşie de 25 hectare pe care cultivă pruni, din care în fiecare an produce sute de litri de ţuică. Banii nu ar fi fost o problemă.

Analizele ulterioare au confirmat că Ionuţ suferise un anevrism cerebral. La o zi de la internare, a intrat în moarte clinică. Decesul a survenit sîmbătă dimineaţa, fiind înmormîntat luni în curtea casei sale, sub un brad înalt de 10 metri şi împodobit cu betele. În vîrful său, un bec stă mereu aprins. "Aşa ştiu eu că ne veghează!", spune mama sa, Valeria. Soţul ei murmură printre dinţi. "Vreau să ştiu de ce plătesc milioane pe lună la sănătate, dacă n-au fost în stare să-mi dea elicopterul o dată în viaţă, să-mi salvez copilul? Compania minieră şi spitalul din Petroşani m-au refuzat, dar o să aflu adevărul. Îi plăcea fotbalul, era viaţa lui. Dumnezeu a vrut să moară în poarta stadionului, cea de-a doua casă a lui. Dacă-i ziceam că nu are voie să joace pînă nu ia note bune, stătea şi învăţa pînă noaptea tîrziu", povesteşte tatăl, în timp ce lacrimile i se preling pe obraji. Aşteaptă să se întoarcă de la antrenament "Momo", băiatul său care visa să calce pe urmele lui Gică Popescu.

SPORT CLUB JIUL S.A.

***AICI A CĂZUT IONUŢ.** Antrenorul Constantin Doroş arată locul unde i s-a făcut rău lui Ionuţ (în medalion, încercuit)*

***ÎNGROPAT ÎN CURTEA CASEI.** Ionuţ a fost înmormîntat sub bradul de 10 metri, unde tatăl său merge adesea să-şi plîngă durerea*

TĂCERE LA SPITALUL DIN PETROŞANI

Deşi a încercat să obţină un punct de vedere de la Spitalul Judeţean din Petroşani, reporterului ProSport i s-a refuzat accesul. "Formaţi interiorul de care aveţi nevoie şi, dacă aveţi aprobare, treceţi! Dacă nu, nu vă las, aur să aveţi la voi!", a spus portarul spitalului. După ce ai format interiorul secţiei de Urgenţă, ţi se spune că ai nevoie de aprobare de la conducere. Însă directoarea spitalului şi cea adjunctă sînt într-o şedinţă şi nu pot fi deranjate, iar medicul care răspunde de secţie a fost în operaţie toată ziua.

A REFUZAT DONAREA DE ORGANE

Doctorii timişoreni i-au propus tatălui lui Ionuţ ca fiul să-şi doneze organele. "Cît timp îl ştiam că are puls şi mişcă mîinile, puteam să sper, chiar dacă mai avea o şansă mică. Nu puteam să-i iau viaţa, iar cînd a murit, n-am acceptat nici autopsia. La ce bun să mai fie ciopîrţit dacă medicii mi-au spus că malformaţia lui era congenitală şi, mai devreme sau mai tîrziu, vena plesnea şi copilul meu murea", a mărturisit tatăl său.

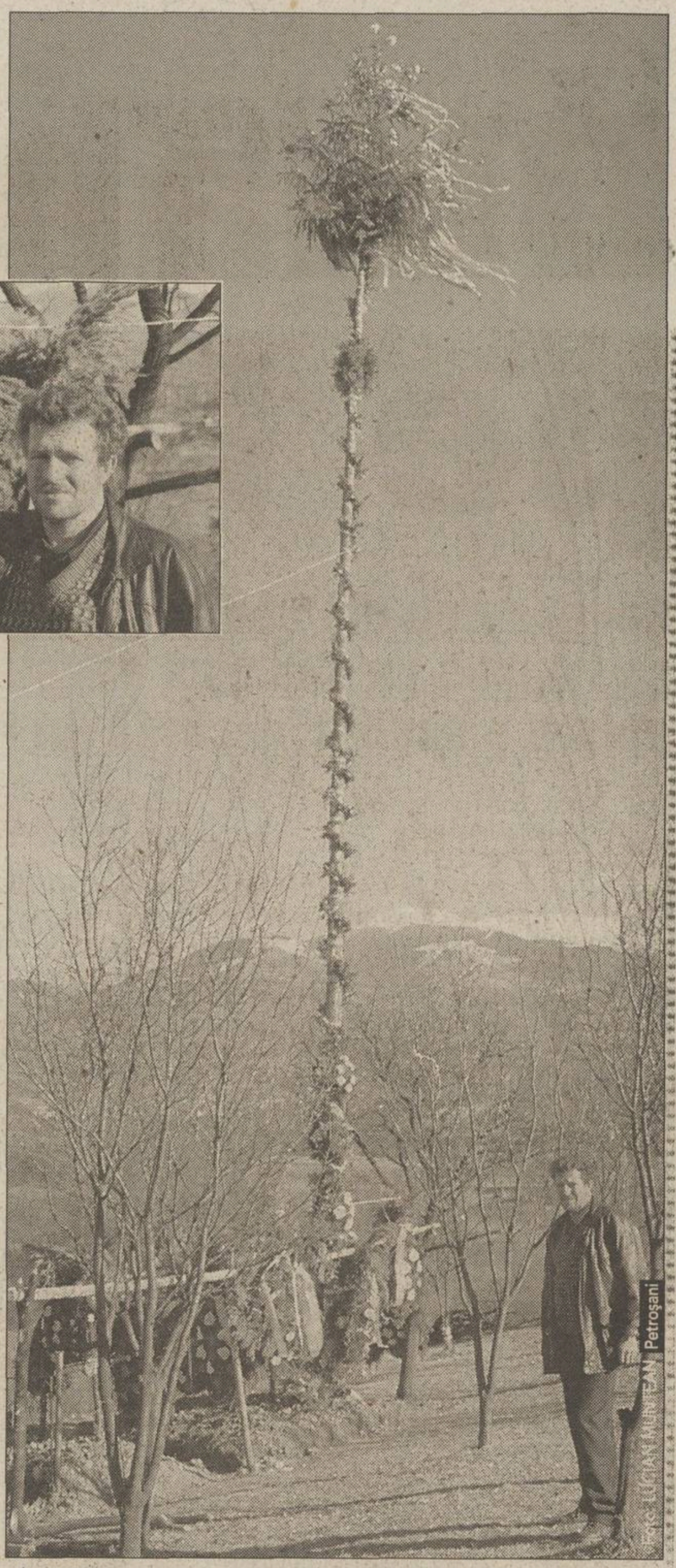

Foto: LUCIAN MUNTEAN Petroşani

TRADIŢIA CERE CA BRADUL SĂ STEA 7 ANI

"Momîrlani" este numele sub care sînt cunoscuţi ţăranii din Valea Jiului care se năşteau şi îşi întemeiau gospodăriile pe dealurile din împrejurimile localităţilor din zonă. Coform datinilor, dacă tînărul murea înainte de căsătorie, atunci ceilalţi băieţi burlaci aveau obligaţia de a tăia un brad din pădure, pe care-l încrestau cu diferite motive naţionale şi îl împodobeau cu betele. Bradul este înfipt şi ancorat la căpătîiul mormîntului, cu un bec aprins în vîrf, care nu va fi stins decît cînd bradul va cădea. În cazul în care după şapte ani copacul rezistă vremurilor, el este tăiat de aceeaşi tineri care l-au retezat din pădure.

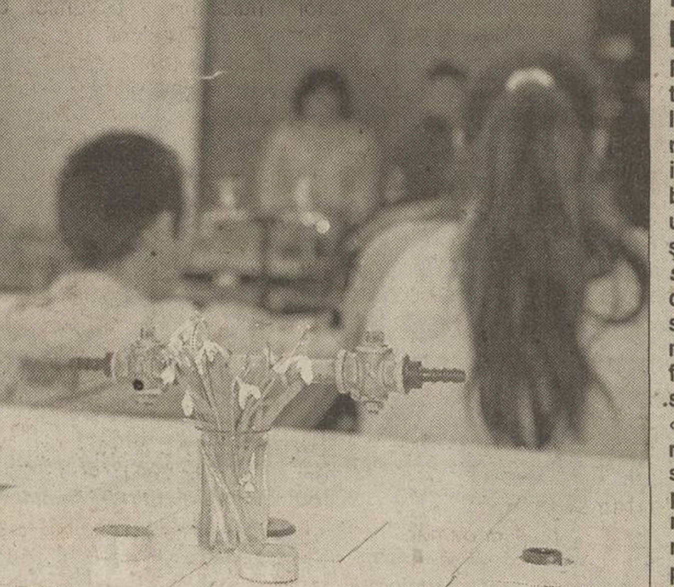

Diriginta i-a păstrat locul gol în bancă

Rodica Maracu, diriginta clasei în care învăţa Ionuţ, la Şcoala Generală "Spiru Haret", i-a păstrat locul gol în bancă, pe care a pus un buchet de ghiocei şi două lumînări *(foto stînga)*. În aceeaşi clasă a VII-a, învaţă şi sora sa Ionela, mai mică cu un an decît fratele ei. "Colegii îl strigau Momo, de la «momîrlan», dar el era mîndru de apartenenţa sa. Era un copil atît de plin de energie şi harnic, încît mi-e greu şi acum să accept că a dispărut. Cînd trebuia să rezolv ceva în clasă, el sărea primul să mă ajute", îl caracterizează profesoara de chimie, Rodica Maracu. Pe familia lui Ionuţ nu o poate consola nimeni *(foto dreapta)*.

FC BIHOR

Rotariu îşi exersează turca

Experimentatul fotbalist al orădenilor traduce indicaţiile antrenorului Moldovan pentru jucătorul turc Turgay Boyoglu, venit în probe la Oradea

Teodor Biriş
(Oradea)

După fotbalişti din Brazilia, Bosnia, Senegal, Ungaria, Bulgaria, Armenia, Iugoslavia, marţi a ajuns la Oradea şi un jucător din Turcia. Turgay Boyoglu a venit la Bihor prin intermediul unui impresar care l-a contactat pe Tiberiu Bordaş, directorul sportiv al orădenilor.

În aceste zile, antrenorul Alexandru Moldovan are la dispoziţie trei stranieri: maghiarul Csehi, sîrbul Paripovici şi turcul Turgay. Tehnicianul e nevoit să facă un adevărat amalgam lingvistic, transmiţînd indicaţiile pentru Csehi în limba maghiară, în care se descurcă din ce în ce mai bine, iar pentru Paripovici în limba engleză. Turgay se foloseşte însă de ajutorul lui Rotariu, care o rupe binişor în limba lui Hakan Sukur din perioada în care a jucat la Galatasaray. "În primii doi ani clubul mi-a asigurat un translator, plătit de ei. Cu timpul am reuşit să prind această limbă, destul de greu de învăţat. Mi-a făcut plăcere că după atîţia ani am mai vorbit cu cineva în limba turcă", a mărturisit Roti.

Turgay a fost foarte bucuros cînd l-a văzut în lotul bihorenilor pe Rotariu, pe care îl admira pe cînd era junior la Galata. Roti a acceptat imediat să-l ajute pe jucătorul turc, deşi nu are amintiri plăcute din perioada în care a evoluat pe malul Bosforului. "Cînd am semnat cu Galatasaray Istanbul, a fost marea greşeală a carierei mele. Aveam 28 de ani şi am parafat înţelegerea cu turcii înaintea Campionatului Mondial din 1990, din Italia. După încheierea turneului, am regretat amarnic acest fapt întrucît am mai primit oferte foarte tentante de la Anderlecht Bruxelles, AS Monaco şi Pisa", îşi aminteşte longevivul fotbalist. Tot în "perioada Galata" a avut probleme cu lombosciatica, acestea punîndu-i în pericol activitatea. "Am stat atunci trei luni şi jumătate. Se punea problema unei operaţii în Statele Unite, medicii arătîndu-se sceptici în privinţa şanselor de a mai continua să joc. Am urmat un tratament la Izmir, după care am plecat la München, la un specialist german, care m-a pus pe picioare", mai spune Roti.

Foto: CSIKOS ROLLA

***TRANSLATOR DE OCAZIE.** Rotariu şi-a amintit că poate conversa în limba turcă, odată cu venirea în probe a jucătorului Turgay (stînga), care are 22 de ani şi evoluează pe postul de fundaş central*

"HAGI ERA CEL MAI BUN JUCĂTOR DIN LUME"

Jucătorul turc este un bun cunoscător al fotbalului românesc, înşirînd cu uşurinţă numele internaţionalilor români Mutu, Filipescu, Ilie. Cînd vine vorba de Hagi, Turgay se opreşte brusc şi se luminează la faţă: "Hagi a fost un super-jucător. În Turcia era considerat cel mai bun fotbalist din lume. Galatasaray a pierdut foarte mult după retragerea lui din activitate". Deşi are un fizic impresionant, şansele turcului de a rămîne în lotul pregătit de Alexandru Moldovan sînt reduse, mai ales pentru că este în urmă cu pregătirea fizică.

COECHIPIER CU EMRE BELEZOGLU

Pînă să ajungă la Oradea, Turgay a evoluat la Besiktas (1994-1995), Galatasaray (1996-1997), iar în ultimii ani a făcut parte din lotul echipei din liga secundă Altântep. În perioada în care a jucat la Galata a fost coechipier cu Emre Belezoglu, ajuns între timp la Inter Milano. Fotbalistul turc se declară fan al lui Besiktas. El speră ca gruparea pregătită de germanul Daum să recupereze diferenţa ce o separă de Galata şi să cîştige titlul.

"Premierul afirmă că

impozitul pe profit creşte cu 50 %

începând cu luna [[redacted]]"

O asemnea ştire trebuie primită cu mult calm, la birou, pe un scaun comod, alături de colegi sau de asistenta personală şi de aceea ne-am gândit că singurul loc unde ai putea primi asemenea noutăţi ar fi la compania unde lucrezi (sau pe care o conduci). Pentru că am vrea ca viaţa ta să fie mai uşoară am redus abonamentul la 3700 lei pe zi. Ceea ce înseamnă 6300 lei mai puţin din preţul de stand al ziarului.

E o afacere să te abonezi!

ZIARUL FINANCIAR

CHAMPIONS LEAGUE

Grupa B **LIVERPOOL 0 0 GALATASARAY**

"This is Galata!"

AP - Rompres

***SUPERIORITATE.** Doi la unu a fost mai mereu raportul dintre turci şi englezi, la fel ca în imaginea de mai sus, cu Heskey (stînga) supravegheat atent de Bulent Akin şi Murat*

Echipa lui Mircea Lucescu, la care a debutat Radu Niculescu, a reuşit să plece neînvinsă şi de pe "Anfield Road"

Andrei Niculescu

"This is Anfield". Acesta e mesajul pe care jucătorii ce vizitează legendarul stadion al lui FC Liverpool îl au în faţa ochilor înainte de a face pasul dintre vestiare şi verdele, întotdeauna impecabil, al gazonului. E un fel de a spune "Bine aţi venit!" în stilul casei, mai degrabă un soi de "Atenţie, aici noi facem legea!", prin care "cormoranii" încearcă să bage spaima în sufletele adversarilor. De parcă nu erau de ajuns Owen, Heskey, Riise, Gerrard şi celelalte vedete ale lui Liverpool.

A fost prima ieşire a Galatei pe pămînt englez după confruntările de tristă amintire cu Leeds şi Arsenal, cînd s-a lăsat cu morţi şi răniţi din rîndul vestiţilor *"hooligans"*. N-a fost însă nici o problemă pentru turci să vină în număr de vreo 2000 pe "Anfield", cu arsenalul lor obişnuit, între care şi o pancartă prin care un suporter îşi declara dragostea veşnică pentru Gică Hagi. Astfel că nu de puţine ori fondul sonor a fost acoperit de "ieniceri", ceea ce nu-i chiar puţin lucru în faţa unei asistenţe precum cea a lui Liverpool.

Galata a început perfect meciul, ţinîndu-şi adversarul departe de poartă, dar a plecat la vestiare, pentru odihnă, abia trăgîndu-şi sufletul. O bară, 4 intervenţii excelente ale lui Mondragon şi o ratare nepermisă a lui Heskey au făcut ca Mircea Lucescu să numere secundele pînă la fluierul portughezului Melo Pereira.

Acelaşi scenariu şi după pauză. Norocul a fost în continuare de partea turcilor la "capul" lui Heskey, în transversală de la 5 metri, şi la şutul lui Murphy, pe lîngă de la 6, iar minutele treceau fără ca zerourile de pe tabelă să simtă vreo schimbare. Ocaziile de gol ale gazdelor n-au mai apărut cu atîta claritate, pătrunderile oaspeţilor în terenul englez s-au rărit evident, iar fotbalul jucat s-a transformat încet-încet într-unul urît. Dar favorabil Galatei, căci dacă e adevărat că scopul scuză mijloacele, atunci oamenii lui Lucescu, între care şi-a făcut un onorabil loc, chiar dacă numai pentru cîteva zeci de secunde, Radu Niculescu, n-au de ce să fie acuzaţi. "This is Galata" ar putea la fel de bine să le spună ei "cormoranilor", pentru că, iată, aşa cum e, echipa Cim Bom pleacă neînvinsă şi de la Liverpool, aşa cum o făcuse şi de la Barcelona. Şi rămîne, la jumătatea competiţiei, cu şanse reale de a pătrunde în "sferturi". Ceea ce e, oricum, o realizare.

Grupa A

FC NANTES 1 1 MANCHESTER

Grand Moldovan!

În zi de excepţie, internaţionalul român a reuşit să aducă un punct "canarilor", printr-un gol marcat în debutul partidei

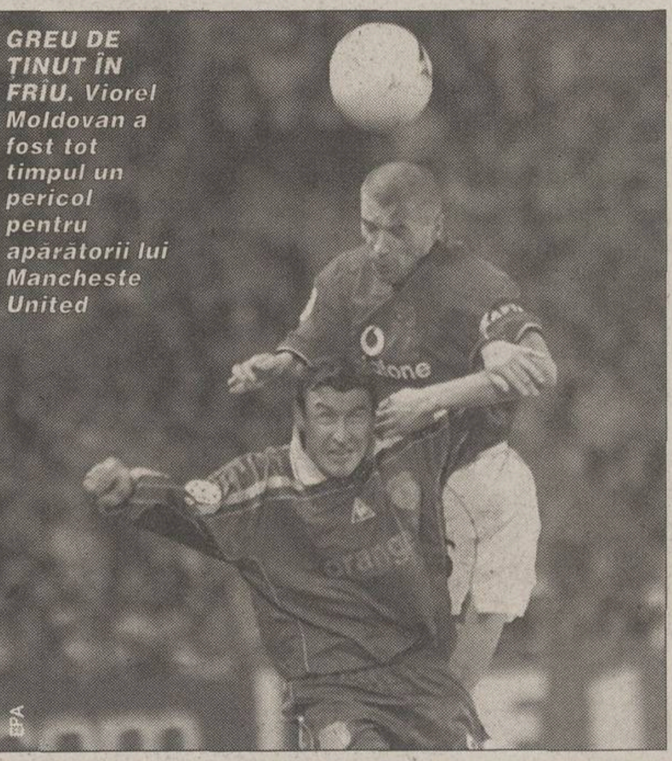

***GREU DE ŢINUT ÎN FRÎU.** Viorel Moldovan a fost tot timpul un pericol pentru apărătorii lui Mancheste United*

EPA

Aurelian Botezatu

Liga? "De acum, pe noi ne interesează mai degrabă campionatul. Am pierdut în week-end cu Lille şi avem iarăşi emoţii", susţinea, marţi, Viorel Moldovan. Aseară însă, cel puţin după cum a debutat în partida cu Manchester, n-ai fi zis că Nantes se zbate în subsolul lui Premiere Division. "Canarii" au început foarte bine şi în minutul 9 aveau deja avantaj pe tabelă: şut Quint, respins de Blanc, prelungire Vahirua la Moldovan, care trimite în plasă: 1-0. Treziţi parcă dintr-un somn adînc, englezii au împins treptat jocul spre poarta lui Landreau, iar maşina lor de pase a început să funcţioneze tot mai bine. Consecinţa? Ocazii peste ocazii, cele mai mari irosite de Beckham, bară, şi de Beckham, vole alături din 13 metri! În plină dominare britanică, Moldovan şi Vahirua au ieşit frumos pe contraatac, servindu-se reciproc în două acţiuni consecutive. Însă Neuville a rezolvat prima dată din faţa românului, pentru ca Vahirua să rateze de puţin ţinta mai tîrziu. În minutul 41 putea fi însă 1-1, dar Keane a trimis peste transversală. Mare noroc pentru Nantes.

United şi-a reluat asaltul asupra porţii franceze după pauză, impulsionată de Beckham şi de Van Nistelrooy. Însă pe cît de uşor înscrie olandezul în Premier League, pe atît de uşor a irosit aseară şansă după şansă. N-a reuşit să-l bată pe Landreau din 6 metri (52), apoi Cetto i-a suflat balonul la doi metri de buturi. Nantes? Constrînsă să se apere, a căutat să rupă cînd şi cînd ritmul oaspeţilor, cu Moldovan mereu în coasta apărării oaspete, mereu periculos. Seara de excepţie a românului, încheiată în minutul 76, cînd i-a lăsat locul lui Andre, putea fi perfectă, dar, în prelungiri, Yepes a făcut henţ în careu. Eliminare şi penalty pentru United, transformat de Van Nistelrooy. Şi, în loc de 1-0, doar 1-1.

LIGA CAMPIONILOR

FAZA SECUNDĂ A GRUPELOR - ETAPA A 3-A

GRUPA A

FC NANTES - MANCHESTER UNITED 1-1

(Moldovan 9 - Van Nistelrooy 90+4)

NANTES: Landreau - Mauro Cetto, Fabbri, Yepes, Armand - Ziani, Berson, Savinaud, Quint (79 Bilayi Ateba) - Moldovan (76 Andre), Vahirua (61 Da Rocha). Antr. A. Marcos

MANCHESTER: Barthez - P. Neville (78 Forlan), G. Neville, Blanc, Silvestre - Beckham, Veron (64 Solskjaer), Roy Keane, Scholes, Giggs - Van Nistelrooy. Antr. A. Ferguson

A arbitrat Kyros Vassaras (Grecia)

Eliminare: Yepes (90+3)

BOAVISTA PORTO - BAYERN MUNCHEN 0-0

BOAVISTA: Ricardo - Frechaut, Turra, Pedro Emanuel, Mario Loja - Martelinho, Fernando Avalos, Erwin Sanchez (72 Alexandre), Marcio Santos (57 Mario Silva) - Serginho (55 Duda), Jorge Silva. Antr. J. Pacheco

BAYERN: Kahn - Sagnol, Kuffour, R. Kovaci, Lizarazu - Jeremies, Effenberg, Fink, Scholl (82 Feulner) - Elber (72 Pizarro), Santa Cruz (90 Jancker). Antr. O. Hitzfeld

A arbitrat Lubos Miche (Slovacia)

Clasament

1	Manchester	3	1	2	0	5-2	5
2	Bayern	3	1	2	0	2-1	5
3	Boavista	3	1	1	1	1-3	4
4	Nantes	3	0	1	2	1-3	1

Etapa viitoare (26 februarie): Manchester - Nantes, Bayern - Boavista.

GRUPA B

FC LIVERPOOL - GALATASARAY ISTANBUL 0-0

LIVERPOOL: Kirkland - Abel Xavier, Henchoz, Hyypia, Carragher (67 Smicer) - Gerrard (73 McAllister), Hamann, Murphy, Riise - Heskey, Owen. Antr. P. Thompson

GALATASARAY: Mondragon - Perez, Emre Aşik, Bulent Korkmaz, Victoria - Bulent Akin, Fleurquin, Ergun, Hasan Şaş (80 Murat, 90Ă4 Radu Niculescu) - Berkant, Umit Karan. Antr. M. Lucescu

A arbitrat Vitor Manuel Melo Pereira (Portugalia)

FC BARCELONA - AS ROMA 1-1

(Kluivert 82 - Panucci 58)

FC BARCELONA: Reina - Puyol, Christanval, F. de Boer, Sergi (75 Xavi) - Luis Enrique, Motta (68 Rochemback), Cocu - Saviola (57 Overmars), Kluivert, Rivaldo. Antr. C. Rexach

AS ROMA: Antonioli - Zebina, Samuel, Panucci - Cafu, Tommasi, Emerson, Lima (74 Guigou), Candela - Batistuta, Totti (81 Delvecchio). Antr. F. Capello

A arbitrat Gilles Veissiere (Franţa)

Clasament

1	FC Barcelona	3	1	2	0	6-4	5
2	Galatasaray	3	0	3	0	3-3	3
3	AS Roma	3	0	3	0	2-2	3
4	Liverpool	3	0	2	1	1-3	2

Etapa viitoare (26 februarie): Galatasaray - Liverpool, AS Roma - FC Barcelona.

CUPA UEFA

OPTIMI DE FINALĂ, PRIMA MANŞĂ

AZI

Ora	Meci	Post TV
18:30	Hapoel Tel Aviv - AC Parma	RAI DUE
20:00	PSV Eindhoven - Leeds United	Sky
20:15	Olympique Lyon - Slovan Liberec	-
21:05	Glasgow Rangers - Feyenoord Rotterdam	-
21:45	OSC Lille - Borussia Dortmund	TV5, ARD
22:00	Inter Milano - AEK Atena	RAI DUE

MARŢI

FC VALENCIA - SERVETTE GENEVA 3-0

(Hilton 3 autogol, Aimar 49, Salva 57)

VALENCIA: Canizares - Curro Torres, Pellegrino, Djukici, Carboni - Rufete, Albelda, Aimar, Kily Gonzalez (76 De los Santos) - Salva (83 Carew), Mista (68 Vicente). Antr. R. Benitez

SERVETTE: Pedat - Jacquet (63 Bah), Hilton, Wolf, Fournier - Lonfat, Londono, Micikov, Oruma - Obradovici (66 Marcelo), Robert (77 Frei). Antr. L. Favre

A arbitrat Konrad Plautz (Austria)

Roda Kerkrade - AC Milan 0-1

(Jose Mari 29)

Returul se va desfăşura pe 26/28 februarie.

BARCELONA 1 1 AS ROMA

Capello nu şi-a făcut duşmani

Antrenorul italian a obţinut o remiză contra echipei unde e posibil să ajungă din stagiunea viitoare

Constantin Popescu

FC Barcelona şi AS Roma au inaugurat aseară înfruntările lor europene. Momentul istoric a avut şi o sintagmă, "Întîlnire cu viitorul", cu Fabio Capello în rolul principal. Etern candidat la banca "blaugrana" după destrămarea Dream Team-ului lui Johan Cruyff, antrenorul italian a reapărut în atenţia Barcelonei o dată cu posibila demitere a lui Carles Rexach. Iar el chiar a sosit la Barcelona, dar nu ca aliat - ceea ce ar putea să se întîmple la vară -, ci ca inamic.

Cu un [illegible]fel de orizont în faţă, Capello a arătat de ce este unul dintre cei mai rîvniţi tehnicieni din lume. Şi-a distribuit trupa astfel încît să nu treacă nimeni. Trei oameni în centrul defensivei, alţi trei la mijlocul terenului, situaţie care a solicitat Barcelonei o precizie maximă şi fluiditate a acţiunilor din terenul rival. Catalanii nu s-au descurcat însă înaintea solidei baricade romane şi, lipsindu-le pasele rapide, s-au lăsat "adormiţi". Rivaldo a căutat mereu revigorarea, dar el a avut un paznic straşnic, Panucci. Acesta nu doar l-a ţinut în chingi pe brazilian, ci avea şi să marcheze. A primit o minge de la Totti, a controlat-o cu abilitate şi a şutat precis pe lîngă Reina. Abia introducerea lui Xavi a activat jocul Barcelonei, iar insistenţa gazdelor din final a fost concretizată de Kluivert, din centrarea trimisă de Puyol. 1-1 şi Capello pare să nu fi lăsat duşmani în tribunele din "Camp Nou".

AP - Rompres

***FĂRĂ NOROC.** Luis Enrique (stînga) a avut puţine şanse în disputa cu romanul Samuel*

Cei care au mers mai departe în cupele europene

JOHNNIE WALKER.

12, numărul cu ghinion

"Se spune că 13 este numărul cu ghinion. Pentru mine, nu, e 12". Cuvintele îi aparţin lui Abelardo **(foto)**, apărătorul Barcelonei. El are justificarea pentru a crede într-o zi nefastă, dată de un incident care l-a avut erou în 2001. Era 12 martie. La seria de sărituri peste gărduleţe Abelardo a avut o aterizare stranie. Piciorul nu a făcut priză bună cu pămîntul, gheata a alunecat pe gazon, iar jucătorul a căzut brusc într-o parte sprijinit în genunchiul stîng. Imediat a simţit o durere cruntă. Diagnosticul medicului a fost necruţător: fisură la meniscul lateral. Accidentare gravă, cu atît mai mult în cazul unui fotbalist de 31 de ani. Două zile mai tîrziu "Pitu" a fost operat. "Cinci luni nu ai voie să atingi mingea", i-a recomandat medicul. Verdictul a fost optimist, fiindcă perioada de indisponibilitate s-a lungit. Abelardo s-a putut antrena din nou abia în decembrie. "Aproape că mi-au dat lacrimile cînd m-am văzut iar lîngă Sergi şi ceilalţi", a povestit Abelardo. Ghinionul l-a lovit însă din nou. Chiar pe 1 ianuarie a suferit o nouă leziune: ruptură fibrilară de 7 milimetri la muşchii bicepşi ai piciorului drept. Iar pauză, iar perioadă de refacere. A scăpat însă. Recent a primit avizul medicului şi, după 11 luni de inactivitate, s-a pus la dispoziţia antrenorului Carles Rexach.

CONCURS

Înscrie-te în Divizia Mondială!

Pentru a înscrie o singură echipă în Divizia Mondială ai nevoie de 10.000.000 de Yeni CM. O dată pe săptămînă, alături de Yenul CM vei avea talonul de înscriere cu datele tale personale. Pune într-un plic 10.000.000 de Yeni CM şi un talon de înscriere completat pentru fiecare echipă pe care vrei să o înscrii în joc! Trimite plicul la OP 31, CP 15, Bucureşti!

CM Yeni fantastici CM

¥

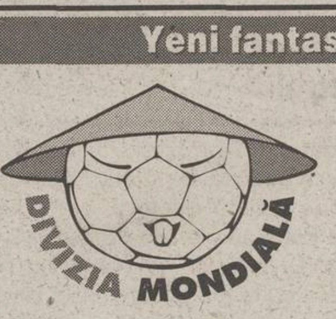

¥

21.02.2002

VALOAREA ZILEI

2.000.000

CM Divizia Mondială Coreea - Japonia 2002 CM

ROMÂNI

Contra modest

Titular la Milan în confruntarea cu Roda Kerkrade din Cupa UEFA, scor 1-0, Cosmin Contra a primit numai note mici pentru evoluţia sa. Înlocuit în minutul 83 al partidei din "optimile" întrecerii, "Guriţă" a primit 5,5 în "Gazzetta dello Sport" şi 4,5 în "Corriere dello Sport".

Parma în avantaj

În duelul Juventus - Parma pentru achiziţionarea lui Adrian Mutu, balanţa pare să se încline în favoarea ultimilor. Preşedintele Veronei, Giambattista Pastorello, l-a împiedicat pe Mutu să se transfere la Juve în ianuarie, iar acum ar vrea să-l cedeze în vară Parmei. Interesul lui este de a-l primi la schimb pe fundaşul Paolo Cannavaro.

Drum liber

Cătălin Munteanu se află în faţa unui redebut la Espanol Barcelona, după ce, la un moment dat, clubul renunţase la serviciile sale. El a fost reprimit în lot la începutul lui ianuarie, în momentul în care s-a anunţat că argentinianul Martin Posse va căpăta cetăţenie spaniolă, eliberîndu-se astfel un loc pentru jucătorii extracomunitari. Astăzi, acesta va jura pe Constituţia Spaniei, astfel că Munteanu ar putea juca pe 3 martie, contra lui Tenerife, profitînd şi de accidentarea lui Velamazan.

Alt antrenor

Laurenţiu Roşu şi Jean Barbu au începînd de marţi un nou antrenor la Numancia. În locul lui Luis Sanchez Duque, demis ca urmare a rezultatelor slabe, conducerea clubului l-a numit pe Manu Sarabia.

Alin la rezerve

Alin Stoica a fost utilizat, marţi, într-un meci al rezervelor lui Anderlecht, 4-1 contra lui Genk. Stoica junior a fost titular, jucînd pînă în minutul 82, cînd i-a lăsat locul lui Martens. Antrenorul Aime Anthuenis l-a retrogradat pe internaţionalul român de tineret la echipa secundă încă dinaintea derbyului cu FC Bruges, de duminica trecută.

Nanu accidentat

Fundaşul lui Vitesse Arnhem, Ştefan Nanu, a suferit o contractură musculară la coapsa stîngă şi va sta pe tuşă timp de două săptămîni. Reintrarea lui este prevăzută pentru duelul cu PSV Eindhoven din campionat.

OLANDA

Agresorul Davids

Potrivit cotidianului "De Telegraaf", pe numele internaţionalului Edgar Davids s-a emis un mandat de arestare în Olanda, urmare a plîngerii depuse de fosta sa prietenă. Sarah, fotomodel în vîrstă de 23 de ani, l-a denunţat pe mijlocaşul lui Juventus, care săptămîna trecută ar fi bătut-o şi ar fi încercat s-o stranguleze, împingînd-o apoi într-un geam care s-a spart şi a tăiat-o. Cei doi erau împreună din 1998 şi au un copil.

INFO

BULGARIA / FEDERAŢIA a decis, marţi, ca partida dintre Cernomoreţ Varna şi Lokomotiv Plovdiv (1-1), contînd pentru etapa a 18-a a campionatului, să fie rejucată din cauza unei erori de arbitraj. Lokomotiv a contestat eliminarea unui jucător de-al său, vinovat în opinia arbitrului de fault în careu.

SPANIA / ELVIR BALJICI a fost pus pe liber de Rayo Vallecano, după ce medicul echipei a constatat că n-are nici un fel de probleme de sănătate. Duminica trecută, aflînd că nu figurează printre titulari pentru meciul cu Tenerife, Baljici simulase o indispoziţie pentru a pleca acasă.

OLIMPISM

Iolanda Balaş nu-şi face campanie electorală

Comitetul Executiv al Comitetului Olimpic Român a validat ieri toate cele 31 de candidaturi pentru funcţiile de conducere în vederea alegerilor programate pe 15 martie. Pentru postul de preşedinte şi-au depus dosarul Ion Ţiriac, actualul şef al COR, şi Iolanda Balaş. Preşedinta FR Atletism a declarat că nu-şi va face campanie electorală. "Voi aştepta doar ca membrii forului nostru olimpic să voteze aşa cum le dictează conştiinţa", a afirmat vicepreşedinta COR. Pentru cele două locuri de vicepreşedinte vor candida patru persoane: Ivan Patzaichin, Ana Pascu, Elisabeta Lipă şi Dimitrie Popescu.

Nicu Vlad, Ioan Dobrescu şi Iosif Armaş contestaţi

Ieri, în timpul şedinţei Comitetului Executiv al COR, Nicolae Nedef a ridicat problema moralităţii candidaturii la funcţia de membru a preşedintelui FR Haltere, Nicu Vlad, invocînd scandalurile de dopaj de la JO de la Sydney. Rezultatul votului a fost defavorabil celebrului fost antrenor de handbal, care l-a avut alături doar pe secretarul general al COR, Dan Popper, în timp ce Ion Ţiriac s-a abţinut. De asemenea, Alexandru Lăzărescu a contestat candidaturile pentru funcţiile de membru ale lui Ioan Dobrescu (preşedinte FR Baschet) şi Iosif Armaş (preşedinte FR Box) pe motiv că sînt înregimentaţi politic, primul fiind membru PNL, iar cel din urmă deputat PSD. Acţiunea lui Lăzărescu nu a avut nici un rezultat.

Bani doar pentru Beatrice Câşlaru

Conducerea COR a aprobat ieri să finanţeze participarea înotătoarei Beatrice Câşlaru (argint şi bronz la JO de la Sydney) la Campionatele Mondiale în bazin scurt din 1-8 aprilie, la Moscova. Reprezentanţii federaţiei de specialitate au cerut forului nostru olimpic să suporte cheltuielile şi pentru participarea sportivului Ştefan Ioan Gherghel, dar au fost refuzaţi. **(Mirela Neag)**

TENIS

Hagi în echipă cu Năstase

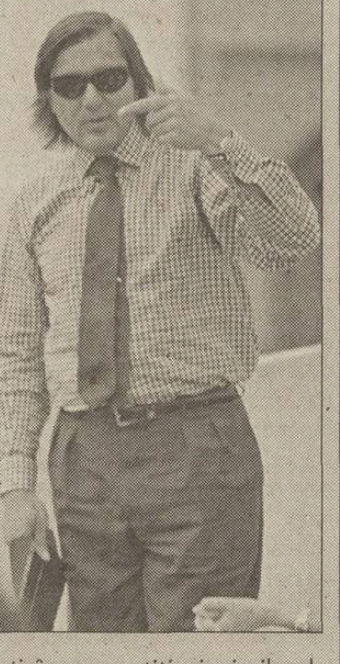

Ilie Năstase **(foto)**, preşedintele FR Tenis, şi fostul fotbalist Gheorghe Hagi ar putea face echipă pentru un meci demonstrativ de dublu care să se dispute în debutul întîlnirii de Cupa Davis dintre selecţionatele României şi Austriei, a declarat vicepreşedintele FRT, Florin Segărceanu. "Deocamdată nu este nimic sigur. Hagi e de acord să joace, iar Ilie Năstase urmează să ia o decizie", a precizat căpitanul nejucător al echipei noastre. Dacă meciul demonstrativ va avea loc, Hagi şi Năstase vor juca împotriva perechii Horia Tecău şi Florin Mergea, finalişti în competiţia juniorilor la Australian Open. Meciul dintre România şi Austria, contînd pentru turul al doilea al Grupei I a Zonei Euro-Africane, se va disputa între 5-7 aprilie, la Constanţa.

INFO

HANDBAL / CONDUCĂTORII FRH au înştiinţat oficial clubul "U" Remin Deva că arbitrii braşoveni Bolocan-Cojocaru, delegaţi la meciul din 27 februarie, cu Oltchim Rm. Vîlcea, nu vor fi schimbaţi. Clubul devean a înaintat luni un memoriu prin care cerea schimbarea celor doi arbitri, motivînd că "nu vor putea asigura neutralitatea întîlnirii de la Deva". Preşedintele CA de la Remin, Ioan Ardelean, a declarat că "e greu să ţii în frîu o sală întreagă care nu-i suportă pe cei doi după ce ne-au furat şi la alte meciuri, iar pe de altă parte, este un meci între echipele de pe locurile 1-3 şi nu înţelegem de ce nu putea fi delegat un cuplu mai bine plasat în ierarhia naţională?", a spus Ardelean. **(Adina Oşan, Cluj)**

BASCHET / ARĂDEANCA Daniela Sandu nu va mai juca pînă la finele actualului sezon. Medicii maghiari care au operat-o de menisc la sfîrşitul anului trecut spun că recuperarea merge bine, dar i-au interzis să reia antrenamentele înaintea lunii iunie. **(Adrian Schindarli, Timişoara)**

BASCHET / ÎN URMA unor întîlniri între reprezentanţii MTS şi Ministerul Educaţiei şi Cercetării s-a stabilit realizarea unui protocol interministerial pe linie sportivă. MEC a pus problema plăţii carnetelor de legitimare, care după părerea oficialilor MEC este foarte mare. Biroul Federal al FRB a hotărît diminuarea valorii carnetelor de la 300.000 lei la 200.000 lei. "Cunosc foarte bine problemele sportului şcolar de pe vremea cînd eram secretar de stat în MTS", a declarat Ioan Dobrescu, preşedintele FRB. Federaţia a decis la începutul anului şi micşorarea vizelor anuale la 100.000 lei pentru juniori, reducerea baremului de arbitraj pentru partidele de juniori (150.000 lei) şi a diminuat taxele de afiliere pentru cluburile sportive şcolare.

HOCHEI PE GHEAŢĂ / BIROUL Federal al FRHG a hotărît ieri numirea în funcţia de antrenor federal a fostului internaţional Ioan Gheorghiu. De asemenea, a fost aprobat colectivul tehnic al echipei naţionale de juniori a României, care va lua parte la CM din Franţa, în martie. Antrenorul principal este Radu Justinian, secondat de Remus Bianu. Pentru lotul de seniori, care va participa la CM Divizia I (Ungaria), a fost validat în funcţia de tehnician principal Marius Gliga. El îi va avea ca secunzi pe Sandor Gal şi pe Daniel Herlea, ultimul urmînd să ajute echipa României şi ca jucător.

VOLEI / ETAPA a 17-a a Diviziei A feminine a găzduit în Capitală două întîlniri: Dinamo a întrecut Dacia Piteşti cu 3-0, în 52 de minute, iar Rapid a pierdut cu 0-3 în faţa jucătoarelor de la RATB Petrom. La masculin, tot în etapa a 17-a, Petrom Ploieşti a învins pe Deltacons Tulcea cu 3-0. **(Petre G. Nicolae, Anastase Vlăsceanu)**

TENIS / ANDREEA VANC (221 WTA) a învins-o în primul tur al turneului Colsanitas Cup de la Bogota, dotat cu o bursă totală de 170.000 de dolari, pe Raluca Sandu (279 WTA) cu 3-6, 6-4, 7-5. Ambele jucătoare române trecuseră de trei runde de calificări. La Istanbul, într-un concurs de 10.000 de dolari, Monica Mastan (532 WTA), favorită numărul 8, a părăsit tabloul din turul inaugural, fiind învinsă de turcoaica Merve Asimgil cu 6-3, 5-7, 7-5.

TENIS / GABRIEL TRIFU (161 ATP) a depăşit runda întîi a challengerului de 75.000 de dolari de la Andrezieux (Franţa), învingîndu-l cu 6-3, 7-6 (2) pe localnicul Sebastien de Chaunac. La Hull (M. Britanie), unde bursa e de 25.000 de dolari, Victor Hănescu (196 ATP) a fost eliminat în turul 1 de australianul Alun Jones, venit din calificări, cu 6-7 (6), 6-3, 6-2.

POLO / IERI, în cea de-a doua partidă programată între CSM Poli Cluj şi Rapid Bucureşti, oaspeţii s-au impus cu 11-3 (1-2, 1-4, 0-4, 1-1). Marţi seara rapidiştii au cîştigat, de asemenea, cu 11-7, păstrîndu-şi poziţia de lider în Superliga de polo. **(Adina Oşan)**

Acest număr a fost tipărit în 74.012 exemplare
Tirajul ProSport este certificat de BRAT
Analiza BRAT a fost realizată de Deloitte & Touche Romania SRL
BIROUL ROMÂN DE AUDIT AL TIRAJELOR

HANDBAL

"La FRH e stat în stat!"

Oficialii federaţiei române sînt acuzaţi de reprezentanţii cluburilor din Galaţi şi Braşov că sprijină interesele altor grupări

Marian Ursescu

Federaţia Română de Handbal a decis după şedinţa Comitetului Director de marţi că meciul dintre CSU Galaţi şi Dinamo Braşov, scor 26-21, disputat în cadrul turneului de sală de la Buzău, nu s-a desfăşurat în condiţii de fair-play, ardelenii neapărîndu-şi corect şansele. Comisia de Disciplină a FRH a decis în aceste condiţii ca ambele echipe să piardă partida în cauză cu 10-0. Reprezentanţii celor două formaţii suspectate de blat îi acuză pe şefii Federaţiei Române de Handbal că au luat această decizie după bunul lor plac, sprijinind interesele altor grupări.

"Trebuie să ai o minte bolnavă să gîndeşti că o echipă care are doar 5 puncte avans în faţa alteia, cu 18 meciuri înainte de finalul campionatului, poate ceda în faţa unei formaţii mai slab clasate. De unde bani pentru blaturi cînd noi abia ne tîrîm prin campionat şi nu ştim dacă putem să ducem actuala ediţie la bun sfîrşit?", a declarat Mihai Pantea, vicepreşedintele grupării gălăţene. "Handbalul masculin de la noi este la pămînt. În afară de Fibrex şi, parţial, Dinamo, orice echipă slabă poate să bată o alta mai bine cotată. Prin această măsură luată împotriva noastră, federaţia încearcă să iasă în faţă, făcînd jocurile Timişoarei şi Clujului. Nu s-au gîndit că noi ne putem desfiinţa şi astfel vor distruge nişte handbalişti tineri care ar putea creşte în valoare? Dar ce să-i faci, la FRH e un fel de stat în stat!", a adăugat Pantea.

Antrenorul echipei Dinamo Braşov, Dorin Cian, a sărit şi el la gîtul federalilor. "Se îmbată cu apă rece. Cred că dacă iau astfel de măsuri tendenţioase pot să scoată handbalul din mocirla în care l-au băgat! Sînt aşa de meseriaşi în handbal domnii din federaţie, că dacă se trezeşte unul să spună că un meci a fost blat, toţi îl aprobă!", a declarat Cian. Cele două echipe vor face apel la federaţie şi vor trimite memorii la ministrul tineretului şi sportului. Preşedintele FRH, Cristian Gaţu, a declarat că "toată tevatura asta, pe care ei încearcă să o facă acum, ar fi trebuit să aibă loc cînd i-am avertizat după meciul cu Dacia Piteşti de la Oradea. Şi acela a fost blat, dar atunci doar i-am avertizat! Ce dovezi ne mai trebuie cînd antrenorii pun jucătorii să joace pe alte posturi decît aceştia s-au consacrat sau, în momentele în care ratează exasperant, ei nici măcar nu se ridică de pe bancă?".

NU S-A RESPECTAT REGULAMENTUL!

Măsura luată în cazul meciului CSU Galaţi-Dinamo Braşov de către Comisia de Disciplină a FRH este mai blîndă decît aceea prevăzută de regulament. Articolul 24 alineatul 2, punctul b din Regulamentul disciplinar al FRH prevede următoarele: "Echipele care se dovedesc că prin comportarea lor favorizează cedarea meciului se sancţionează cu pierderea jocului cu 10-0 şi penalizarea cu minim un punct". "Galaţiului are acum 8 puncte, cu patru mai puţin decît echipa din faţa ei. Dacă le mai luam şi acel punct, aveau şapte şi omoram campionatul", a declarat Cristian Gaţu. Dinamo Braşov, care pierduse meciul pe teren, nu are, în acest caz, de suferit de pe urma sancţiunii, formaţiei ardelene dîndu-i-se doar meci pierdut.

Clasamentul Diviziei A în zona retrogradării

7. Agronomia Cluj	17 puncte
8. Uztel Ploieşti	14 p
9. Dinamo Braşov	13 p
10. Izometal Timişoara	12 p
11. CSU Galaţi	8 p*
12. Dacia Piteşti	5 p

* Gălăţenii aveau 10 puncte, dar după măsura FRH li s-au scăzut 2 puncte

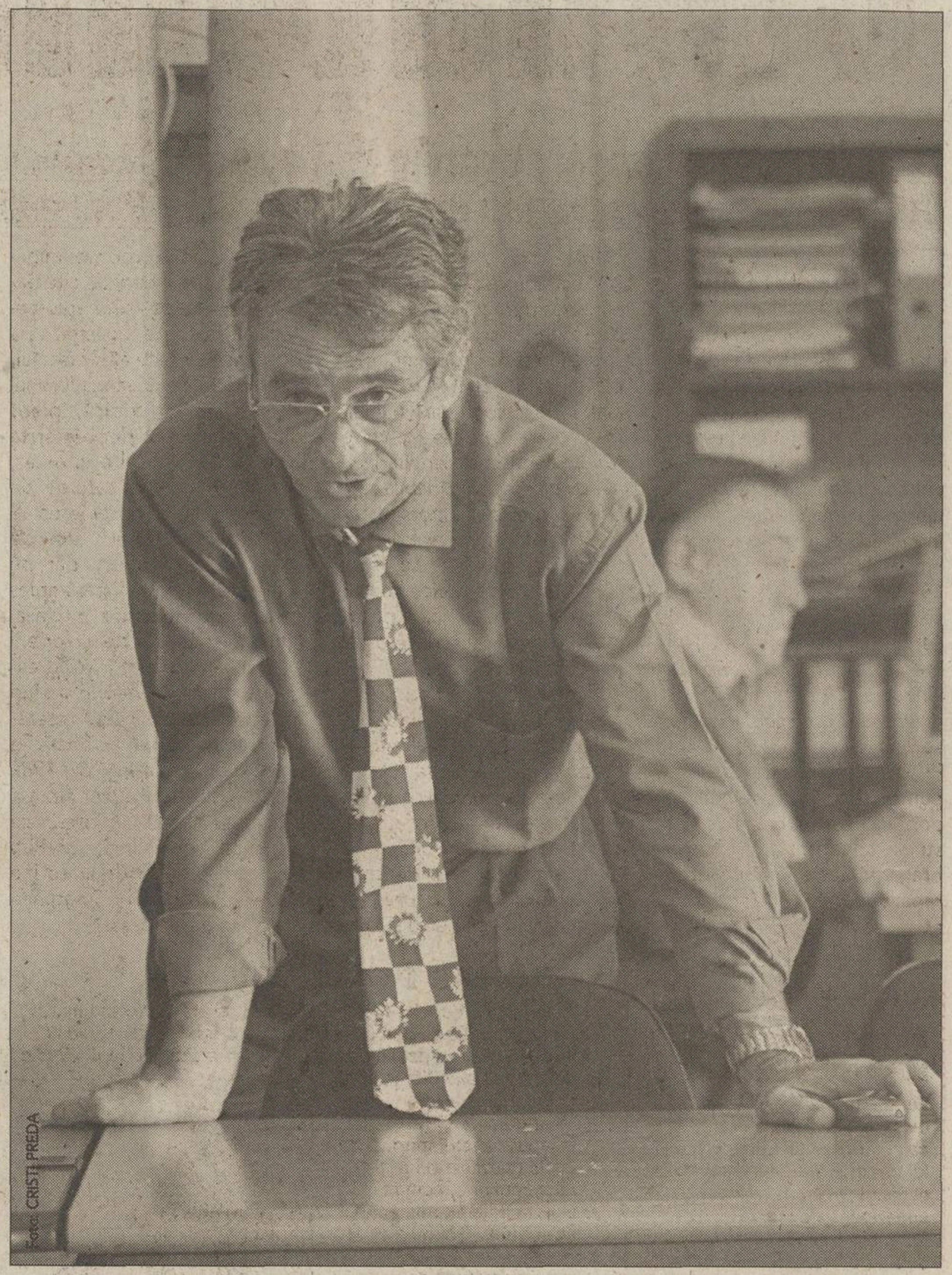

Foto: CRISTI PREDA

V-AM AVERTIZAT! Preşedintele FRH, Cristian Gaţu, i-a atenţionat în scris pe reprezentanţii cluburilor din Liga Naţională să nu mai recurgă la partide strategice

PREMIERĂ

Antrenorul "naţionalelor" SUA

Fostul handbalist român Cristian Zaharia, medaliat cu bronz la CM din 1990, va pregăti atît reprezentativa masculină, cît şi pe cea feminină

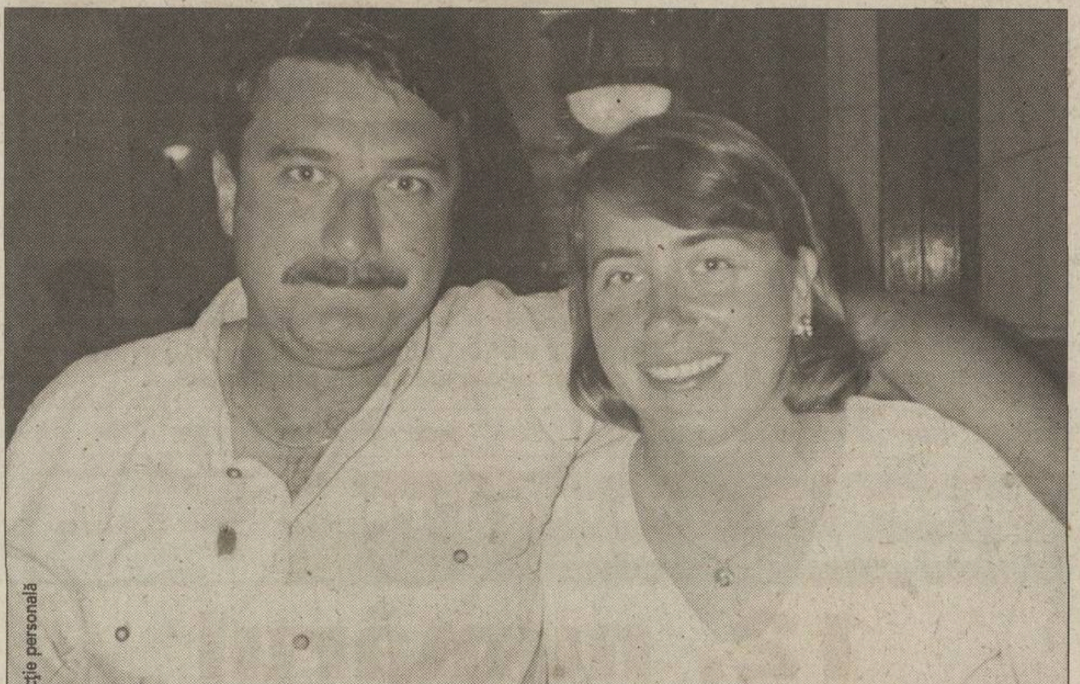

Colecţie personală

ÎMPREUNĂ. Cristi Zaharia şi Noemi Lung s-au cunoscut la Jocurile Olimpice de la Barcelona, în 1992, un an mai tîrziu cei doi căsătorindu-se

Marian Ursescu

A dat la o parte alţi 46 de candidaţi şi a reuşit. După teste riguroase în mai multe domenii, el a fost alesul. Cristian Zaharia a fost numit în funcţia de antrenor principal al "naţionalelor" masculine şi feminine ale Statelor Unite ale Americii. "Am participat la nişte tabere de pregătire, atît cu fetele, cît şi cu băieţii din loturile naţionale. Acolo m-au întors pe toate feţele. Am fost examinat pînă la cele mai mici detalii în toate domeniile legate de handbalul de performanţă. Am trecut teste de limbă, de tactică şi tehnică, de pedagogie, planificare, relaţii interumane şi multe altele", a declarat Zaharia, fostul component al echipei naţionale a României, cu care a obţinut medalia de bronz la Campionatele Mondiale din 1990, în Cehoslovacia.

Rezident în Miami, acolo unde trăieşte alături de soţia sa, fosta înotătoare Noemi Lung, medaliată cu argint şi bronz la JO de la Seul 1988, Zaharia are ca obiectiv principal calificarea echipei masculine americane la Olimpiada de la Atena din 2004. "Pînă atunci însă mai avem mult. Acum va trebui să trecem de Canada şi Groenlanda pentru a ne califica la Jocurile Panamericane, programate în iulie, în Argentina. La «Panamericane» trebuie să ocupăm unul din primele trei locuri ca să ne calificăm la Mondialele de anul viitor din Portugalia", a adăugat Zaharia.

Cristi a jucat în "naţionala" României în peste 200 de meciuri, înscriind mai mult de 300 de goluri. Chiar dacă nu se va mai întoarce în România, el nu şi-a uitat niciodată ţara în care s-a născut şi a cunoscut consacrarea ca sportiv. Pe cînd evolua în Suedia, la campioana acestei ţări, Drott Halmstad, a înfiinţat o organizaţie de binefacere care a strîns bani pentru copiii orfani din România. A ajutat apoi prin sponsorizări în bani şi echipament "naţionala" masculină a ţării noastre. Activităţile de binefacere le-a continuat şi în SUA. "Am avut onoarea de a fi invitaţi alături de Muhammad Ali, fostul campion al greilor în anii '70, şi de legendarul Bob Beamon, cel care a sărit la JO din 1968 la lungime 8,90 metri, un record care a rezistat pînă în 1991, ca celebrităţi din lumea sportului la un turneu de tenis şi golf pentru caritate organizat de bunul nostru prieten, Bob. Banii adunaţi au fost donaţi pentru copiii infestaţi cu HIV şi pentru burse şcolare", a declarat Cristi.

"O LECŢIE PENTRU ROMÂNI"

Cristian Zaharia spune că handbalul american este cu mult sub nivelul celui din România, fiind în stare de pur amatorism. "Condiţiile la antrenamente sînt dificile, iar americanii plătesc ca să se antreneze şi să facă sport. Dar toţi îşi iubesc ţara şi ar face orice să poarte tricoul reprezentativei SUA. Este o lecţie tare bună pentru handbaliştii de la noi care fac mofturi cînd sînt chemaţi la lot", a declarat Cristi.

CRISTIAN ZAHARIA

- **S-a născut pe 8 iulie 1967**
- **A jucat la Dinamo, Drott Halmstad (Suedia), Ponault Combault (Franţa), HSV Dusseldorf (Germania)**
- **Palmares: campion al României şi cîştigător al Cupei României, campion al Suediei, medaliat cu bronz la CM 1990 cu echipa României**
- **A îmbrăcat de peste 200 de ori tricoul "naţionalei", înscriind peste 300 de goluri**
- **Căsătorit cu fosta înotătoare Noemi Lung**

CONFLICT

"Ăsta nu e baschet, e divizia Petrom!"

Ieri, la sfîrşitul meciului Dinamo Erbaşu-West Petrom Arad (78-80), preşedintele clubului bucureştean, Marcel Popescu, a făcut o adevărată criză de nervi, acuzînd arbitrajul

Oana Duşmănescu

Confruntarea de aseară, dintre dinamovişti şi arădeni, restanţă din etapa a 11-a a Diviziei A, a început într-o notă de dominare a formaţiei oaspete, ajutată puţin şi de arbitrajul cuplului Stelian Bănică-Marius Udrică. Bucureştenii au ratat foarte mult, ajungînd să fie conduşi cu 34-25 în minutul 14. Formula cîştigătoare a dinamoviştilor a fost introducerea concomitentă în teren a lui Paul Helcioiu şi a lui Claudiu Fometescu. Helcioiu a fost cel care a adus echipei din şoseaua Ştefan cel Mare prima egalitate pe tabela de marcaj (44-44, minutul 19) şi întîiul avantaj (46-44). Şi tot el, autorul a 25 de puncte, a comis 5 greşeli personale părăsind terenul la începutul sfertului 4. Finalul partidei a fost unul încordat, (74-74, '37 şi 78-78, '39). După ce Dinamo era în atac, cu zece secunde înainte de final, elevii lui Vasile Popa au pierdut mingea, arădeanul Levente Szjiarto aruncînd şi marcînd de la trei puncte exact cînd se auzea sirena care anunţa sfîrşitul jocului. Masa oficială a semnalat însă coş de două puncte şi a dispus că din întîlnire mai erau de jucat două secunde. Scorul s-a modificat de la 81-78 la 80-78 în favoarea oaspeţilor. Aşa cum a şi rămas.

Imediat după încheierea meciului, chiar la ieşirea de pe teren, preşedintele CS Dinamo, Marcel Popescu, a avut o ieşire nervoasă violentă. "Nu se poate! Nu se poate! Arbitrii influenţează rezultatele la toate sporturile, şi la handbal, şi la rugby. Asta a devenit divizia Petrom, numai banii au ajuns să intereseze", a urlat Popescu, care se înroşise la faţă şi dădea din mîini. "Arbitrajul e foarte slab, nu vreau să spun că Bănică a ţinut cu Aradul şi celălalt cu noi. Dar cum este posibil ca jucătorul nostru, Drobnjak, să primească trei greşeli personale în primele 35 de secunde ale meciului? Asta e, noi mergem înainte, dar cu siguranţă ne va fi foarte greu", a spus Marcel Popescu.

Foto: CRISTI PREDA

PUNCT FINAL. Acesta este momentul ultimei aruncări a meciului, cînd Levente Szjiarto (Arad, cu mingea) l-a "păcălit" pe Răzvan Popa (stînga)

INEDIT

Ciudăţenii olimpice

Zeci de mii de oameni se strîng să-i aclame pe concurenţii din sporturi şi probe inedite. Curlingul, schiul acrobatic ori snowboardingul nu mai sînt doar distracţii pentru deliciul unui cerc restrîns

Oana Duşmănescu
Luminiţa Paul

Curling. Ce poate fi mai bizar decît nişte oameni care lansează o gîlmă imensă de piatră cenuşie, cu atîta grijă de parcă ar conţine explozibil, iar alţii îi netezesc drumul frecînd conştiincios gheaţa cu ajutorul unor periuţe? În ciuda ineditului, acest sport a devenit unul olimpic începînd din 1998. Acum, la Salt Lake City se aşteaptă cu înfrigurare decernarea medaliilor. Interesul a crescut enorm, biletele s-au vîndut pînă la ultimul.

Fiecare are modul lui de a se concentra înaintea săriturii. Priviri scrutătoare care străpung "parbrizul" galben sau portocaliu al ochelarilor fixaţi strîns. Extensii puternice ale braţelor. Gesturi mărunte, care reproduc anticipat curgerea săriturii ce va urma în cîteva secunde. Apoi, brusc, îşi iau avînt şi se prăbuşesc în viteză spre curbura trambulinei. E proba de sărituri a schiului acrobatic, sport intrat în programul olimpic în 1992. Zborul e atît de înalt încît schiorul pare o libelulă colorată care se zbate pe fondul cenuşiu al cerului. După aceea începe formidabila răsucire. Corpul se contorsionează uimitor într-un interval de timp teribil de scurt încît te întrebi care bucată de creier coordonează picioarele şi care mîinile, cine dirijează surprinzătoarele întoarceri şi ochii, ce văd ei în acel vîrtej? Rînd pe rînd, schiorii sar, se bucură, sînt notaţi, se bucură. Sau nu. Pe margine, mii de oameni ţipă, agită fulare şi steguleţe. Nebunia e completă.

Cîteva ore mai tîrziu, spectatorii se mută la Soldier Hollow pentru probele de sprint ale schiului fond, o premieră olimpică. Un kilometru şi jumătate, parcurs în vreo trei minute. Se pleacă în serii de cîte patru, pentru a se evita aglomeraţia. Cu toate acestea, pe porţiunile înguste ale traseului, sportivii îşi calcă schiurile unul altuia, cad, se ridică, pierd timp, mai preţios decît în orice altă cursă. Publicul e în extaz, dar aerul devine saturat de zgomot abia în apropierea finişului. Un fel de "sută de metri" a atletismului, dar pe schiuri. Un vîrf de clăpar împins mai cu tupeu aduce medalia. Nimeni nu e sigur de victorie.

Secvenţe din discipline extreme sau doar inedite. Avînd în vedere însă că în SUA interesul pentru schiul acrobatic a crescut cu 238 la sută din 1987 încoace, iar pentru cel alpin a scăzut cu 16,6 %, te întrebi ce e mai de viitor? Şi cîte noutăţi vom vedea la JO de la Torino 2006? Puştiul din imaginea alăturată a ales deja.

Reuter

***JUMĂTATE CÎT EL.* Micuţul William, în vîrstă de 2 ani, fiul suedezei Elisabet Gustafsson, concurentă la curling, încearcă să împingă pe gheaţă două pietre**

ROMÂNI

Norocoasa Roxana Luca

Fondistul Zsolt Antal s-a clasat pe locul 47 în calificările probei de 1,5 kilometri sprint, neobţinînd accesul pentru fazele superioare ale cursei. Echipajul României de bob dublu, format din Erika Kovacs şi Maria Spirescu, a ocupat ultima poziţie, a 15-a. Patinatoarea Roxana Luca a reuşit să obţină biletul pentru programul liber al probei individuale feminine, ea încheind programul scurt pe locul 24, ultimul care asigura calificarea.

ABANOS PE GHEAŢĂ

Americanca Vonetta Flowers (*foto*, 28 de ani) a devenit marţi prima sportivă de culoare care obţine o medalie de aur la JO de iarnă. Alături de Jill Bakken, Flowers a cîştigat titlul olimpic de la Salt Lake City la bob dublu. Ea este împingătoare şi şi-a început cariera sportivă ca atletă (săritura în lungime), acum doi ani trecînd la bob, la îndemnurile soţului ei, Johnny. "Nu mi-a atras nimeni atenţia asupra forţei centrifuge de pe pîrtie. De fiecare dată cînd plec în cursă mă încearcă teama", a declarat Flowers. În 1988, o altă americancă de culoare, Debi Thomas, a primit medalia de bronz în proba individuală feminină la patinaj artistic.

Reuter

AZI LA SALT LAKE CITY

Program TV

Eurosport

8:15	Ştiri olimpice
8:45	Magazin olimpic Extra large
9:15	Ştiri olimpice - reluare
9:45	Magazin olimpic Extra large - reluare
10:15	Hochei pe gheaţă (m), sfert de finală SUA-Germania
11:00	Hochei pe gheaţă (m), sfert de finală Canada-Finlanda
12:00	Short-track (m), ştafetă
12:45	Schi alpin (f), slalom
13:45	Ştiri olimpice
14:15	Biatlon (m), ştafetă 4x7,5km
15:45	Curling (m), semifinale
16:30	Short-track (m), 1.500 m
17:30	Ştiri olimpice
17:45	Prezentare curling, hochei, patinaj viteză
20:45	Ştiri olimpice
21:15	Schi alpin (m), slalom uriaş, manşa 1
22:15	Curling (f), finală
23:00	Combinată nordică, echipe, sărituri K120
00:00	Schi fond (f), ştafetă 4x5 km
00:45	Ştiri olimpice
01:00	Schi alpin (m), slalom uriaş, manşa 2
02:00	Hochei pe gheaţă (f), finală mică
03:15	Curling (f), finală
04:30	Combinată nordică, echipe, sărituri K120 - reluare
05:15	Schi fond (f), ştafetă 4x5 km - reluare
06:15	Hochei pe gheaţă (f), finală

TVR 2

16:50	Rezumatul zilei
19:00	Schi alpin-slalom uriaş (m), manşa I - transmisiune directă
22:00	Schi alpin-slalom uriaş (m), manşa a II-a - transmisiune directă
02:10	Hochei pe gheaţă (f), finală; patinaj artistic (f), program liber - transmisiuni directe alternative

Program de concurs

18:00	Curling (f) meciul pentru locul 3	The Ice Sheet
19:00	Schi alpin (m) slalom uriaş	Park City Mountain Resort
20:30	Combinata nordică Sprint, K120	Utah Olympic Park
21:00	Hochei pe gheaţă (f) meciul pentru locul 3	The Peaks Ice Arena
21:30	Schi fond (f) 4x5 km, ştafetă	Soldier Hollow
23:00	Curling (f) finală	The Ice Sheet
02:00	Hochei pe gheaţă (f) finală	E Center
02:45	Patinaj artistic (f), programul liber Roxana Luca	Salt Lake Ice Center

REZULTATE

Bob (f), dublu: 1. Jill Bakken-Vonetta Flowers (SUA) 1:37,76; 2. Sandra Prokoff-Ulrike Holzner (Ger) 1:38,06; 3. Susi-Lisa Erdmann-Nicole Herschmann (Ger) 1:38,29; 4. Francoise Burdet-Katharina Sutter (Elv) 1:38,34; 5. Jean Racine-Gea Johnson (SUA) 1:38,73; 6. Eline Jurg-Nannet Kiemel (Ola) 1:39,18; 2... **15. Erika Kovacs-Maria Spirescu (Rom) 1:40,74; schi fond (f), 1,5 km sprint:** 1. Iulia Cepalova (Rus) 3:10,6; 2. Evi Sachenbacher (Ger) 3:12,2; 3. Anita Moen (Nor) 3:12,7; 4. Claudia Kuenzel (Ger) 3:13,3; **schi fond (m), 1,5 km sprint:** 1. Tor Arne Hetland (Nor) 2:56,9; 2. Peter Schlickenrieder (Ger) 2:57,0; 3. Cristian Zorzi (Ita) 2:57,2; 4. Bjoern Lind (Sue) 2:58,1... **calificări, 47. Zsolt Antal (Rom) 3:05,24; curling (f), meci de calificare:** Suedia-Marea Britanie 4-6; **curling (m), meci de calificare:** Marea Britanie-Germania 9-5; **schi acrobatic (m), sărituri:** 1. Ales Valenta (Ceh) 257,02; 2. Joe Pack (SUA) 251,64; 3. Aleksei Grişin (Blr) 251,19; 4. Jeff Bean (Can) 250,97; 5. Stanislav Kravciuk (Ucr) 246,30; 6. Brian Currutt (SUA) 245,19; **hochei pe gheaţă (f), semifinale:** Canada-Finlanda 7-3; SUA-Suedia 4-0; meciul pentru locul 5: Rusia-Germania 5-0; meciul pentru locul 7: China-Kazahstan 2-1; **patinaj viteză (m), 1.500 m:** 1. Derek Parra (SUA) 1:43,95 (record mondial şi olimpic); 2. Jochem Uytdehaage (Ola) 1:44,57; 3. Aadne Sondral (Nor) 1:45,26; 4. Joey Cheek (SUA) 1:45,34; 5. Ids Postma (Ola) 1:45,41; 6. Nick Pearson (SUA) 1:45,51.

Distribuitor Autorizat dialog

Ai intrat în luna reducerilor!

Vino acum la magazinele GlobalNET şi poţi cumpăra aceste telefoane mobile la preţuri excepţionale.
Tot în această luna beneficiezi şi de reducere 50% la toată gama de accesorii GSM.
Şi nu uita să întrebi în magazine de oferta Dialog Free!

-50% REDUCERE LA ACCESORII GSM

Ce mai aştepţi?

TRIUM MARS 15$*
TRIUM COSMO 25$*
ALCATEL 311 35$*
NOKIA 3310 45$*

+2 luni abonament gratuit la Dialog**.

* preţul este valabil pentru abonamente cu minute incluse. Nu include TVA.
** a-4-a şi a-6-a luna.

internity comunicare naturală

GlobalNET Magazinul tău pentru comunicare

Magazine GlobalNET Bucureşti: Bd. Ion Mihalache nr. 92, sector 1, tel: (01) 224 48 99, fax: (01) 224 42 71; Bd. Nicolae Bălcescu nr. 26, sector 1, tel: (01) 310 23 03, fax: (01) 310 23 13; Calea Moşilor nr. 306, sector 2, tel/fax: (01) 211 47 85; Bd. Ştefan cel Mare nr. 8, sector 2, tel/fax: (01) 212 24 80; Bd. Iuliu Maniu nr. 67, sector 6, tel/fax: (01) 434 18 21; Bd. Drumul Taberei nr. 94, bl. 519, parter, tel/fax: (01) 778 72 35; Bd. I.C. Brătianu nr. 29-33, intrare mag. COCOR, sector 3, tel: (01) 314 96 65, int. 106, 095 756 865; **BACĂU** - Str. Nicolae Bălcescu nr. 3, mag. Universal Luceafărul, parter, tel/fax: (034) 170 211; **CONSTANŢA** - Bd. Tomis nr. 60, tel/fax: (041) 553 213; **IAŞI** - Bd. Independenţei, B1-5, tel: (032) 222 930, fax: (032) 222 643; **CLUJ-NAPOCA** - Bd. Eroilor nr. 10, tel/fax: (064) 190 814; **RAMNICU-VALCEA** - Str. G-ral. Praporgescu nr. 10, Hotel Alutus, parter, tel/fax: (050) 735 473; **PITEŞTI** - Str. Victoriei nr. 28, bl. 88, parter, tel/fax: (048) 623 010; **BRAŞOV** - Bd. Nicolae Bălcescu nr. 62, mag. Universal Star, etaj 1, tel/fax: (068) 414 071; **PLOIEŞTI** - P-ţa. Victoriei nr. 3, bl. Unirea, parter, tel: (044) 141 823; **TIMIŞOARA** - Str. Alba Iulia nr. 1, tel: (056) 432 931

CRÉATEUR D'AUTOMOBILES

RENAULT Clio Symbol

Nu rata dubla ofertă Renault în perioada 11 februarie - 1 martie! Cumpără un Renault Clio Symbol 8V (75 CP) şi primeşti gratuit dotările de design: jante de aluminiu, faruri de ceaţă, faruri dublu optice şi oglinzi retrovizoare în ton cu caroseria. Iar dacă iei un Renault Clio Symbol 16V (98 CP), ai gratuit dotările de siguranţă: sistem ABS şi dublu airbag. Începând de la 6150 EURO.
www.renault.com

Acum şi leasing direct RENAULT

În perioada 11 februarie - 1 martie,
dotările de [design / siguranţă] sunt GRATUITE!

PUBLICIS

Oferta este valabilă în limita stocului disponibil. Maşina din imagine este cu titlu de prezentare. Preţul nu include TVA.

Bucureşti: IPSO - 01/222.32.02; MACH 1 - 01/252.56.09; SERUS - 01/444.08.03; Arad-GETAX: 057/281.995; Bacău-IACO INVEST: 034/171.194; Braşov-EURO MOTOR: 068/310.634; Brăila-APAN: 039/613.639; Cluj-SUEROM: 064/193.040; Constanţa-TOTAL SERVICE INTERNATIONAL: 041/613.247; Craiova-REDAC: 051/429.760; Deva-CORAMEX: 054/235.430; Focşani-AUTO SIMA BEYER: 037/231.000; Iaşi-BRAS: 032/276.320; Miercurea Ciuc-MIDA: 066/110.919; Oradea-IATSA: 059/455.282; Piteşti-SCO GENERAL SERVICE: 048/211.040; Ploieşti-SCENIC: 044/141.265; Sibiu-TRANSILVANIA AUTOMOBILE: 069/560.489; Suceava-AUTOPLUS: 030/515.280; Timişoara-AUTO EUROPA: 056/212.121.

Cristi Neamţu a dispărut la 22 de ani fără nici o vină şi fără să-şi îndeplinească visul de a ajunge portarul echipei naţionale

PRO SPORT
DRAMĂ

Decesul lui readuce în discuţie sistemul asigurărilor pentru sportivi. Informaţiile din acest moment vorbesc despre o asigurare derizorie, făcută la o firmă din Piteşti, oraş de unde a venit actualul preşedinte al clubului, Viorel Ilinca!

Din Nicosia de la CRISTI ZAGARADNIUC (text şi foto)

22 DE ANI ŞI O SINGURĂ MOARTE

Inima lui Cristian Neamţu a încetat să mai bată ieri, la ora 10:20

Lucrul de care le era teamă tuturor nu a putut fi evitat şi, ieri dimineaţă, la ora 10 şi 20 de minute, inima lui Cristi Neamţu a refuzat să mai bată. Chiar dacă starea sa a fost încă de joia trecută, cînd a fost lovit involuntar de Şuleap, extrem de critică, toată lumea spera că portarul va putea fi readus măcar la viaţă.

În cea de-a şasea zi de cînd tînărul a fost conectat la aparatele Spitalului Central din Nicosia, medicii au fost nevoiţi să constate decesul. Pînă astăzi, cînd va fi efectuată autopsia, cauza decesului este stop cardiac.

S-a stins repede

După ce au aflat că marţi noapte tensiunea lui Cristi scăzuse brusc spre valoarea de 9, patronul Universităţii Craiova, Gigi Neţoiu, şi antrenorul Florin Marin au plecat ieri dimineaţă spre Nicosia, pentru a fi alături de jucător. Ei au ajuns la spital şi, după o oră şi ceva de stat acolo, au mers la Ambasada României, unde au fost primiţi de Costin Georgescu. După ce au discutat cu acesta şi i-au mulţumit pentru sprijinul pe care oficialităţile române l-au acordat, cei doi au revenit la căpătîiul lui Cristi. Cînd semnalele date de aparatele care îl ajutau pe Cristi să trăiască au început să fie deosebit de îngrijorătoare, cei de la spital au sunat-o pe mama fotbalistului la hotelul Holiday Inn, unde mersese să se schimbe, Ioana Cioboată venind într-un suflet. A apucat să vadă doar cum fiul ei se stinge.

Însoţiţi de consulul României la Nicosia, Mircea Firan, Gigi Neţoiu şi Florin Marin au fost la Poliţie, unde au anunţat decesul fotbalistului român. Autorităţile locale au declanşat o anchetă de rutină pentru a putea elibera o adeverinţă, dar investigaţiile nu vor fi extinse asupra lui Marius Şuleap, cel care involuntar a produs accidentul de acum o săptămînă. Pentru eliberarea actelor mai este nevoie de declaraţia doctorului Craiovei, Liviu Bătineanu.

Cei de la Craiova au contactat şi o firmă de servicii funerare pentru confecţionarea sicriului de zinc, obligatoriu în cazul în care o persoană decedată este transportată cu avionul. "Cum mama lui Cristi este aici şi îşi va da repede acordul pentru repatriere, vom încerca să urgentăm formalităţile. Poliţia Cipriotă trebuie să întocmească un dosar, pentru a certifica faptul că moartea nu a intervenit în condiţii suspecte. După efectuarea autopsiei, Consulatul României va elibera certificatul de deces", a declarat ambasadorul român în Cipru, Costin Georgescu.

Şuleap s-a prăbuşit în genunchi

Fotbaliştii craioveni au primit vestea că Neamţu a murit cînd se aflau la antrenamentul efectuat pe plaja Mării Mediterane. Cînd secundul Popovici le-a spus ce s-a întîmplat, Marius Şuleap s-a prăbuşit în genunchi şi a izbucnit în plîns.

Colegii l-au dus la hotel şi Marius a urcat singur în cameră. Cînd ceilalţi băieţi au plecat la masă, Şuli a refuzat şi a spus că vrea să rămînă singur. De teamă să nu facă vreo prostie, coechipierii l-au luat mai mult pe sus şi l-au dus în sala de mese.

Cît timp a durat prînzul, dinspre grupul oltenilor s-a auzit doar zgomotul farfuriilor şi al tacîmurilor. Iar mîncarea a rămas mai mult pe masă. Beneficiind şi de faptul că reprezentantul Tarom în Cipru, Emilios Toma, este şi consul onorific al României, oltenii sînt încrezători că sicriul cu corpul neînsufleţit va putea fi transportat mîine în ţară, în cursa Larnaca - Bucureşti.

Chiar dacă turneul ar trebui să dureze pînă miercuri, tot mîine ar fi dorit să părăsească Insula Afroditei şi echipa, însă locurile libere din avion sînt mult prea puţine pentru a lua întreaga delegaţie.

Dacă nu se va putea face ceva, craiovenii vor ateriza în Capitală duminică dimineaţă. Apoi vor pleca spre Craiova, pentru a participa la înmormîntarea lui Cristi, lucru la care nimeni nu s-a gîndit acum 10 zile, cînd Craiova pleca spre Cipru.

CRISTIAN NEAMŢU

S-AU RUGAT PENTRU SUFLETUL LUI
După ce au aflat de moartea lui Cristi, membrii delegaţiei Universităţii au aprins o lumînare lîngă ultima fotografie a tînărului portar, realizată în urmă cu 10 zile. Apoi, alb-albaştrii s-au rugat chiar în incinta hotelului Stavros unde sînt cazaţi în Larnaca

Enalos Villas
LARNACA BAY
FOR SALE

ÎNMĂRMURIŢI
Jucătorii craioveni au aflat de dispariţia lui Cristi în timpul antrenamentului de ieri dimineaţă. Vestea i-a blocat efectiv pe colegii săi, care au rămas minute bune pe teren fără să spună nimic

SUFERINŢA CELUI MAI BUN PRIETEN
Din actualul lot al Universităţii, Ionuţ Rada a fost jucătorul cel mai apropiat de Cristi Neamţu. Cînd i s-a spus că acesta s-a dus în lumea celor drepţi, Rada s-a izolat de coechipieri şi a plîns minute în şir

errea
FOTBAL CLUB UNIVERSITATEA CRAIOVA

Două partide în prima ligă

Născut pe 22 august 1980, Cristi Neamţu a jucat în Divizia A în doar două meciuri: cu CSM Reşiţa (0-1, pe 2 iunie 1999, pe teren propriu) şi cu Rapid (1-3, 10 mai 2000, în deplasare). În toamna anului trecut a evoluat în "B", la Rocar

DRAMA FAMILIEI ŞULEAP

"Fii tare, Marius, mamă!"

Elena Şuleap, mama celui care l-a lovit pe Cristi Neamţu, spune că de două zile trăieşte numai cu cafea şi cu distonocalm

"NU SÎNT VINOVAT CU NIMIC!". Cînd şi-a sunat mama, Marius Şuleap a încercat s-o convingă de faptul că accidentarea lui Cristi Neamţu a fost doar o lovitură dură a destinului

Dan Udrea
Cristian Robu
(Botoşani)

Pe Aleea Curcubeului din municipiul Botoşani, familia Şuleap trăieşte un adevărat coşmar de cînd a aflat că Marius al lor l-a accidentat grav pe colegul său, Cristi Neamţu. Părinţii Elena şi Mircea, precum şi fratele său Iulian trăiesc clipe de groază. Asistentă la Spitalul de Copii "Cuvioasa Parascheva", Elena Şuleap, în vîrstă de 47 de ani, era ieri blocată după ce a auzit că Neamţu a murit. "Trăiesc coşmarul vieţii mele. De o săptămînă nu mai sînt bună de nimic. N-am mîncat nimic de două zile, mă hrănesc numai cu cafea şi distonocalm. Eu am văzut multe la viaţa mea, că doar sînt asistentă şi în spitale sînt fel şi fel de cazuri, dar acum tremur încontinuu şi nu pot să dorm nici un minut. Astăzi de dimineaţă am auzit că a murit Cristi şi nu mă mai pot opri din plîns. Ce-o fi în sufletul mamei acestui băiat care a dispărut la doar 21 de ani?! A plecat săracu' de acasă şi vine acum în coşciug. Doamne, Dumnezeule, de ce a trebuit să ni se întîmple nouă una ca asta?", suspină mama lui Marius Şuleap.

"O să-l aibă pe conştiinţă toată viaţa"

De la producerea accidentului, joia trecută, şi pînă ieri, Elena Şuleap a discutat o singură dată la telefon cu fiul său. "Mi-a dat telefon la vreo două zile după incident. Am ridicat receptorul şi n-am apucat să zic nimic. «Mămică, nu sînt vinovat cu nimic. N-am vrut să-l lovesc, dar dacă, Doamne fereşte, se întîmplă ceva, o să-l am pe conştiinţă toată viaţa. Doamne ajută să nu moară!». Atît mi-a spus", îşi aminteşte doamna Şuleap din discuţia cu Marius. "Despre faptul că Marius l-a lovit şi i-a provocat o fractură am aflat prima dată citind în ProSport. Apoi, a doua zi seara, m-a chemat soţul meu să vin să mă uit la televizor. «Vino repede, Elena, ia uite, băiatul pe care l-a lovit Marius a intrat în comă» şi atunci am văzut negru în faţa ochilor", rememorează Elena Şuleap.

Nu vrea să-l lase la înmormîntare

Mama fotbalistului craiovean spune că va fi prezentă pe Aeroportul Otopeni pentru a fi alături de băiatul său în aceste momente grele. Ea va încerca să-l convingă să nu meargă la înmormîntare. "Nu vreau să treacă prin alte chinuri şi cred că e mai bine să nu mergem. Probabil că s-ar simţi şi mai vinovat, şi cine ştie ce s-ar mai putea întîmpla? Eu am leşinat într-o seară cînd eram la serviciu şi s-a anunţat la televizor că Marius a făcut o depresie". Deşi lacrimile aproape că o opresc să mai vorbească, Elena mai are puterea să-i transmită un mesaj fiului său. "Fii tare, Marius, mamă! Sîntem lîngă tine şi te aşteptăm să vii acasă".

REACŢII

Craiova a amuţit de durere

Ieri dimineaţă, vestea dispariţiei portarului oltean s-a răspîndit în Bănie cu viteza sunetului

Cristi Stăncescu
(Craiova)

Ştirea că Neamţu a murit după şase zile de comă profundă a ajuns la urechile craiovenilor în jurul orei 12:00. Printre primii care au aflat au fost ex-patronul Universităţii, George Ilinca, şi prefectul de Dolj, Cornel Mondea. "Nu se poate, nu poate fi adevărat! Doamne, Doamne! Spune-mi că e doar o glumă proastă. Un copil atît de bun şi de cuminte... Dumnezeu să-l ierte!", a apucat să spună Ilinca, după care a izbucnit în plîns. "Deşi ştiam că starea sa e gravă, mă rugam la Dumnezeu să facă o minune. Din păcate, nu s-a întîmplat aşa", a mărturisit Mondea. Ionuţ Minoiu, cel mai bun prieten al lui Cristi, a fost şi el şocat la aflarea veştii: "Am vorbit cu Cristi luna trecută, înaintea plecării în Cipru, iar el îmi spunea că e extrem de fericit. Mi-a dat fotografia lui şi aceea cu toată echipa. Mi-a spus să am grijă. Nu-mi vine să cred. Prea a suferit acest copil! Ce a făcut el să aibă o astfel de soartă?! Nu, nu este adevărat! De ce, Doamne, de ce?!".

Dărîmat psihic era ieri şi Gigi Mităchescu, primul antrenor al lui Cristi: "Vai de mine! Nu se poate, nu se poate, refuz să cred că e adevărat. Era ca o floare rară pentru generaţia lui. Băgam mîna în foc că va ajunge la echipa naţională". Mităchescu mai spune că Şuleap nu trebuie acuzat pentru că "sigur acesta nu a vrut să-l lovească. Ştiţi şi dumneavoastră că portarii, sufletul unei echipe, se expun la diverse pericole".

> **Am pierdut un mare sportiv şi un mare om. Acum sînt la antrenament, dar gîndul meu şi al băieţilor nu este aici, ci la Cristi. Dumnezeu să-l odihnească!**
>
> Aurică Beldeanu,
> antrenorul echipei de tineret a Universităţii
>
> **Era un superbăiat! Îmi mai dădea bani, mă lua mereu cu maşina. Avea un suflet extraordinar**
>
> Kuki, copil de mingi
>
> **Plînge sufletul în mine... E o tragedie cumplită pentru întreg fotbalul românesc, nu doar pentru Craiova**
>
> Jean Niţulescu, ex-preşedinte Universitatea
>
> **Cred că toată lumea care l-a cunoscut plînge acum, pentru că niciodată n-a supărat pe nimeni. Mai rar un copil atît de bun**
>
> George Şerban, fost coechipier

UNDE E TATĂL LUI CRISTI?

Sîmbăta trecută, la Nicosia a plecat doar mama lui Cristi Neamţu, Ioana, nu şi tatăl său, Cornel, întrucît despre acesta nimeni nu mai ştie nimic. În urmă cu cîţiva ani, părinţii portarului au divorţat, Cristi rămînînd cu mama sa într-un apartament din cartierul George Enescu. Atunci, Cornel Neamţu a părăsit Craiova, retrăgîndu-se în satul natal, Moteci. De cînd Cristi a suferit accidentul în Cipru, mai mulţi apropiaţi ai săi au încercat să-l găsească, numai că nici în Moteci nimeni nu are habar unde se află exact Neamţu senior. *(Cristi Stăncescu - Craiova)*

PRIMĂRIA CRAIOVA VA PLĂTI ÎNMORMÎNTAREA

Primarul oraşului Craiova, Vasile Bulucea, a declarat ieri că municipalitatea va suporta toate cheltuielile legate de înmormîntarea lui Cristi Neamţu. Bulucea a mai spus că Primăria îi va oferi mamei portarului un ajutor financiar şi că se va ocupa de procurarea unui loc de veci. "În memoria lui Cristi, o stradă din Craiova sau una dintre tribunele stadionului «Ion Oblemenco» va primi numele lui", a mărturisit edilul-şef al Băniei. *(Cristi Stăncescu - Craiova)*

"ÎMI AMINTEA DE VASILE IORDACHE"

Gabi Boldici, actualul secund al Stelei, i-a fost antrenor lui Neamţu timp de doi ani, la Universitatea Craiova. "Îmi trebuie cîteva zile ca să-mi revin, nu pot crede că a murit! Era un băiat extraordinar de modest şi de muncitor, ajungea portar mare. Cînd îl urmăream la antrenamente îmi amintea perfect de Vasile Iordache, avea aceleaşi calităţi fizice şi tehnice ca şi el", a spus Boldici după ce a aflat despre moartea goal-keeperului. *(Cătălin Ţepelin)*

UN CAZ SIMILAR S-A ÎNTÎMPLAT ÎN AUGUST ANUL TRECUT

Pe 18 august 2001, într-un meci din campionatul Rusiei, Anji Mahacikala - ŢSKA Moscova, portarul oaspeţilor, Serghei Perhun, s-a ciocnit cu atacantul Budun Budunov, intrînd imediat în comă. Deşi a fost transportat imediat la cel mai bun spital de neurochirurgie din Moscova, Perhun a decedat 10 zile mai tîrziu, diagnosticul medicilor fiind edem cerebral. Budunov, însă, intrat şi el în comă, şi-a revenit la scurt timp.

Probleme cu asigurarea de la Grup As - Piteşti

Avînd în vedere că decesul lui Cristi Neamţu s-a produs pe terenul de joc, la antrenament, familia acestuia ar trebui să beneficieze de poliţa de asigurare, făcută de către Universitatea pentru jucători. Clubul oltean are un contract cu firma de asigurări Grup As, filiala Piteşti. Conform unor surse apropiate clubului din Bănie, în caz de deces, familia asiguratului ar trebui să fie beneficiara sumei de 15.000 de dolari. Vicepreşedintele AFPR, Florin Prunea, susţine că a văzut asigurările jucătorilor olteni, iar familia Neamţu nu va putea primi mai mult de 7.500 de dolari. "Există o asigurare pe o singură poliţă, pe care apare un tabel cu toţi jucătorii. Nu ne putem pronunţa, aşteptăm punctul de vedere al societăţii", a declarat Alex Rădulescu, şeful AFPR.

Tabloul negru al deceselor din fotbalul românesc

Moarte survenită în urma unor accidente pe teren

1963: CONSTANTIN TABARCEA (26 de ani, Petrolul Ploieşti) - în minutul 16 al meciului Petrolul - Dinamo, Tabarcea s-a prăbuşit pe teren, investigaţiile medicale arătînd că decesul a fost provocat de glanda timus, care încă funcţiona, deşi ar fi trebuit să se atrofieze după vîrsta de 16 ani

1993: MICHAEL KLEIN (33 de ani, Bayer Uerdingen) - a murit în timpul unui antrenament, în sala de forţă; decesul a fost cauzat de un atac de cord, survenit pe fondul unei afecţiuni cardiace

1999: ŞTEFAN VRĂBIORU (23 de ani, Astra Ploieşti) - în minutul 68 al partidei Rapid - Astra, fotbalistul a suferit o hemoragie internă, care i-a provocat moartea în drum spre spital; în urina lui Vrăbioru a fost descoperită metandienonă, un steroid anabolizant aflat pe lista substanţelor interzise

1999: BIRO FERENC (15 ani, Nirajul Miercurea Nirajului) - bara transversală a unei porţi i-a căzut în cap pe terenul de antrenament

1999: GABRIEL TALPOŞ (23 de ani, Minerul Rodna) - s-a lovit cu capul de un gard de beton care împrejmuia terenul

2000: CĂTĂLIN HÎLDAN (24 de ani, Dinamo) - în timpul reprizei secunde a amicalului ŞN Olteniţa - Dinamo, Hîldan a suferit un accident vascular cerebral, decesul fiind constatat de medicii de la spitalul din Olteniţa

2000: DANIEL ORBEANU (18 ani, Caraimanul Buşteni) - a murit din cauza unei banale entorse, urmată de o infecţie, deşi a fost investigat la patru spitale

2002: IOAN ALB (13 ani, Jiul Petroşani) - i s-a făcut rău înaintea unui antrenament, a fost transportat la Spitalul de Urgenţă din Petroşani şi a fost diagnosticat cu comoţie cerebrală de gradul II şi III; a decedat după trei zile

Moarte survenită în urma unor accidente în afara terenului

1942: PETEA VÎLCOV (32 de ani, Venus) - împuşcat pe front, în timpul celui de-al doilea război mondial

1979: AUREL RĂDULESCU (25 de ani, Sportul) - călcat de metrou la München, unde se afla cu echipa naţională

1982: DAN COE (41 de ani, ex-Rapid) - s-a spînzurat chiar de ziua lui de naştere

1996: BOGDAN LIŢĂ (22 de ani, Chindia) - accident de maşină

1996: CRISTIAN IGESCU (19 ani, Chindia) - accident de maşină

1999: MARIO BUGEANU (23 de ani, Gloria) - împreună cu prietena sa, a adormit în maşină, aflată în garaj, şi s-a intoxicat cu gazele de la ţeava de eşapament

1999: DORU ANDREICUŢI (38 de ani, ex-Gloria) - s-a aruncat de la etajul 4 al unui bloc

2000: DANIEL STOICA (15 ani, Dinamo) - a murit la o lună după ce a fost internat din cauza unei apendicite acute

2001: OVIDIU IACOV (21 de ani, Steaua) - accident de maşină

BIBLIOTECA „ASTRA" SIBIU

BIBLIOTECA „ASTRA"
SIBIU

FORMULA FANTASTICĂ
începe mîine, 23 februarie
MARELE PREMIU
un autoturism Suzuki Swift,
în valoare de 9.100 de euro
17 curse de F1, 102 premii de etapă,
18 premii finale
120 de cîştigători pentru
550 de milioane de lei premii totale

PRO SPORT
EDIŢIE DE TRANSILVANIA
Director OVIDIU IOANIŢOAIA
Anul VI • Numărul 1403 • Vineri 22 februarie 2002 • 12 pagini • Preţ 6000 Lei • Internet: http://www.prosport.ro

9
JOHNNIE WALKER
... şi poveştile
celor care
au mers
mai departe
în cupele
europene
Johnnie Walker
KEEP WALKING

DE CE NU L-AŢI ASIGURAT PE NEAMŢU?

Foto: CRISTI PREDA

Conducătorii Craiovei, Gigi Neţoiu şi Viorel Ilinca, au trimis societăţii de asigurări "Grup AS" numele jucătorului abia cînd acesta a intrat în comă!

Moartea lui Cristi Neamţu, portarul de 22 de ani al Universităţii Craiova, survenită miercuri în Cipru, aduce din nou în prim-plan haosul şi arbitrariul din fotbalul românesc. În pofida regulamentului, Neamţu nu avea asigurare de jucător profesionist! Dîndu-şi seama de încurcătura în care vor intra, şefii Universităţii au trimis prin fax o nouă listă către societatea "Grup AS", la care este asigurată echipa, dar abia pe 14 februarie, la ora 16:30, adică la patru ore după accident, cînd Neamţu intrase deja în comă profundă, la Spitalul Central din Nicosia!

Compania nu a luat în seamă înştiinţarea, dar declară că, avînd în vedere caracterul special al cazului, va acorda familiei Neamţu o compensaţie. Universitatea Craiova a fost asigurată la "Grup AS", filiala Piteşti, la intervenţia preşedintelui Viorel Ilinca, venit în Bănie de la FC Argeş. Cazul **în paginile 2 şi 3**.

ALTĂ ŞMECHERIE! Gigi Neţoiu şi Viorel Ilinca (plan secund) au făcut un contract cu "Grup AS" în care: 1. Neamţu nu era asigurat şi 2. Chiar şi jucătorii trecuţi pe listă nu beneficiau de asigurare în cazul accidentării, îmbolnăvirii sau decesului, banii revenind clubului!

Mutu îi răspunde lui Ganea

Viorel Tudorache

Războiul declaraţiilor Mutu - Ganea a cunoscut ieri un nou episod. După ce Ganea a declarat în numărul de ieri al ProSport că "Mutu se crede o mare vedetă, dar momentan la «naţională» e un zero", jucătorul lui Hellas Verona a replicat: "Eu nu sînt antrenor să mă pot pronunţa asupra fotbalistului Ganea. Pot spune însă că Ganea e un zero ca om". Mutu a spus că nu a discutat cu colegul său de la lot după declanşarea scandalului pentru că "nu am ce discuta cu unul care din lună în lună se ceartă cu cineva". Alte reacţii **în pagina 7**.

Supercupa pe TV România 1

Floriana Iacob

Sezonul de primăvară se va deschide sîmbătă, 2 martie, cu meciul dintre Steaua şi Dinamo în Supercupa României. Acesta se va desfăşura pe stadionul "Naţional" din Complexul Lia Manoliu, de la ora 17:30, şi va fi transmis în direct pe TV România 1. Partida va fi condusă de Marian Salomir la centru, Dan Lăzărescu şi Nicolae Marodin fiind asistenţi, iar rezervă Gheorghe Moise. Returul Diviziei A va începe o săptămînă mai tîrziu, pe 9 martie, cînd se vor disputa partidele etapei a 16-a.

Din vară, Lobonţ se întoarce la Ajax

Theodor Jumătate

Antrenorul lui Ajax, Ronald Koeman, a anunţat ieri că Bogdan Lobonţ, împrumutat pînă la sfîrşitul actualului sezon lui Dinamo, se va întoarce în vară la clubul din Amsterdam, cu care se află sub contract pînă în 2006. Tehnicianul olandez l-a avertizat însă pe goalkeeperul "naţionalei": "Aceasta nu înseamnă că i se va garanta locul de titular. Lobonţ va trebui să lupte pentru a prinde mereu echipa". În acelaşi timp, Koeman a dezvăluit că veteranului Fred Grim (37 de ani), rivalul lui Lobonţ în primul an la Ajax, nu i se va prelungi angajamentul ce expiră pe 30 iunie.

Revine Timofte?

Florin Gongu

Numit antrenor secund la Jiul Petroşani, fostul internaţional Daniel Timofte se gîndeşte să revină pe gazon ca jucător. În vîrstă de 34 de ani, el a evoluat ultima oară pentru Dinamo, în septembrie 1999. "Mă cam ţine genunchiul, dar din punct de vedere fizic nu am probleme. Cred că mai pot face faţă, mai ales că e vorba despre Divizia B", a spus Timofte, care se antrenează zilnic alături de "mineri". Timofte a jucat 22 de meciuri în prima reprezentativă, pentru care a marcat două goluri, el rămînînd în memoria microbiştilor pentru că a ratat penaltyul decisiv la Campionatul Mondial din 1990, contra Irlandei.

CONCRET

DE
OVIDIU
IOANIŢOAIA

Exemplu de urmat

E agitaţie în handbal după ce Consiliul Director al FRH a sancţionat divizionarele A masculine CSU Galaţi şi Dinamo Braşov cu meci pierdut, 0-10, apreciind că disputa acestora, desfăşurată recent la Buzău, a fost trucată. Cei implicaţi au sărit ca muşcaţi de şarpe şi, asemenea unora care nici usturoi n-au mîncat, nici gura nu le miroase, s-au aliat împotriva FRH, vicepreşedintele clubului gălăţean declarînd chiar că federaţia ar fi "un fel de stat în stat!". Dincolo de faptul că grupările vizate se pot adresa, conform regulamentului, Comisiei de Apel, condusă de însuşi preşedintele Curţii Constituţionale, Nicolae Popa, povestea trebuie relatată de la început, pentru ca iubitorii handbalului să înţeleagă că decizia amintită n-a picat din senin.

Încă de la turneul precedent, găzduit de Oradea, oficialii FRH au dedus, opinie exprimată de însuşi preşedintele Cristian Gaţu, că unele formaţii, în frunte cu cele menţionate, s-ar băga într-o "cooperativă" care să le scape de retrogradare. Pentru a veghea la corectitudinea jocurilor, FRH a desemnat 5 observatori, selecţionerul Radu Voina, directorul tehnic Gheorghe Goran, Ion Mateescu, şeful Comisiei de Arbitri, secretarul federal Mihai Bocan şi Valter Dăncescu, preşedintele Comisiei de Competiţii, grup a cărui credibilitate, bazată pe pricepere şi echidistanţă, n-avea şi n-are de ce să fie pusă sub semnul îndoielii. Pînă cînd, deunăzi, toţi cei 5 şi-au menţinut depoziţiile, considerînd măsluită întîlnirea dintre CSU şi Dinamo, se cuvine reţinut amănuntul că, la şedinţa tehnică dinaintea întrecerii de la Buzău, echipelor li s-a atras atenţia asupra suspiciunilor că unele dintre ele nu-şi vor apăra sportiv şansele. Nimeni n-a comentat pe loc, aşa cum nimeni n-a protestat nici atunci cînd, după meciul în discuţie, la avizierul turneului s-a anunţat că observatorii vor sesiza Comitetul Director cu privire la blat. Scandalul a pornit mai tîrziu, după pronunţarea pedepsei.

Sigur, FRH nu posedă dovezi concrete despre aranjament. Numai că, vorbe ale aceluiaşi Gaţu, "probe cere tribunalul şi, pe de altă parte, ce hoţ recunoaşte vreodată că a furat?!". Ca atare, cît mai rămîn instanţe la dispoziţia celor sancţionaţi, eventual arbitrajul MTS, o hotărîre finală nu s-a luat, iar verdictul Comitetului Director mai poate cădea. Totodată însă, e greu de crezut, ba chiar imposibil, ca tehnicienii oneşti şi competenţi precum Voina şi ceilalţi să se fi păcălit, să se fi întîmplat una pe teren, iar ei să fi văzut alta. Cînd zic că exemplul fermităţii din handbal merită urmat, fireşte că mă gîndesc întîi şi întîi la fotbal.

DEZVĂLUIRE

Elicopter pentru bairam

Aparatul de zbor al Spitalului din Petroşani, care nu l-a transportat pe juniorul Jiului, Ionuţ Alb, la Timişoara, a fost disponibil două zile mai tîrziu pentru cheful unor "mahări" în staţiunea Bazna

"MERG PÎNĂ LA CAPĂT". Tatăl lui Ionuţ spune că nu îi va lăsa pe vinovaţi să doarmă pînă nu vor plăti

Radu Bichiş
(Petroşani)

Moartea juniorului de 13 ani de la Jiul Petroşani, Ionuţ Alb, decedat în 16 februarie din cauza unei hemoragii cerebrale, a şocat. Tatăl copilului acuză conducerea Spitalului Judeţean din Petroşani că a refuzat fără nici un motiv plauzibil să-l transporte pe fiul său cu elicopterul la Timişoara, cînd acesta se afla în stare critică. Cei de la spital i-au pus la dispoziţie doar o ambulanţă dotată necorespunzător, a cărei pregătire pentru călătorie a durat o oră, iar drumul a durat încă trei ceasuri. Pilotul elicopterului a refuzat pe data de 12 februarie, ziua accidentului vascular suferit de Ionuţ, să decoleze din Petroşani. El a spus că aparatul nu poate efectua zboruri pe timp de noapte, lucru negat însă de specialiştii din Aviaţia Utilitară, societate de unde este împrumutat elicopterul.

ProSport a aflat că acelaşi elicopter a aterizat două zile mai tîrziu, cu 4 oameni importanţi din Valea Jiului la bord, în staţiunea sibiană Bazna, în jurul orei 16:45, unde a rămas pînă a doua zi dimineaţa. Faptul a fost confirmat de antrenorul Silviu Dumitrescu şi de jucătorii lui Gaz Metan Mediaş, aflaţi în cantonament în staţiune. Ei au relatat că cei 4 "mahări" au încins toată noaptea un chef pe cinste. A doua zi, înainte de plecare, pilotul a dat cîteva ture cu elicopterul în jurul staţiunii cu cîţiva angajaţi ai hotelului "Expro Gaz". Amănunte **în pagina 8**.

Primăvara vine cu premii la
WETTPUNKT
Pariaţi şi veniţi cu biletele necîştigătoare*
pe 1 martie la ora 7pm la Wettpunkt-Casino Victoria
şi puteţi cîştiga 3 premii extraordinare la
TOMBOLA MĂRŢIŞORULUI

*Durata promoţiei 1 februarie - 1 martie 2002
Detalii suplimentare la sediile WETTPUNKT
Bucureşti
• Calea Victoriei 174, sector 1, în Casino Victoria, tel: 212.51.32
• Drumul Taberei - Str. Braşov nr. 26, sector 6, tel: 725.66.43; 725.64.43

CORESPONDENȚĂ

Din Nicosia
text și foto de la
CRISTI ZAGARADNIUC

DRAMĂ

Va fi înmormîntat duminică

DOLIU
La intrarea în sediul clubului din Bănie a fost lipită ieri o fotografie a lui Cristi Neamțu încadrată de o pînză neagră

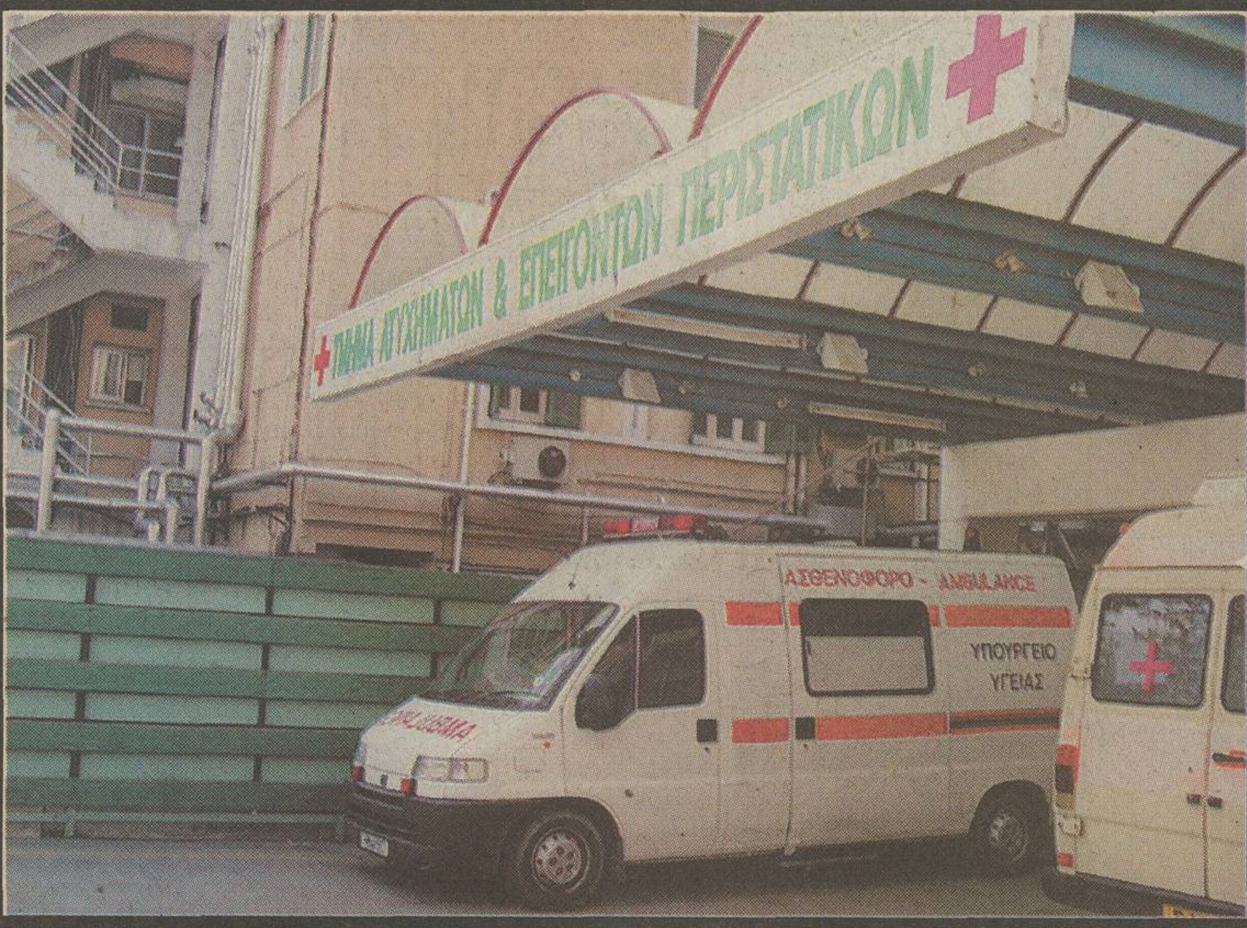

AICI S-A FĂCUT AUTOPSIA
Necropsia portarului craiovean a fost efectuată chiar la spitalul din Nicosia unde a murit, morga afîndu-se în aceeași clădire

SLUJBĂ LA MORGĂ
După ce, în urmă cu trei zile, s-a rugat lîngă patul muribundului Cristi Neamțu, preotul ortodox Petre Matei a venit și ieri la Nicosia pentru a ține slujba obișnuită în astfel de cazuri

ANCHETATORUL
Polițistul cipriot *(în centru)* care s-a ocupat de "cazul Neamțu" a discutat ieri atît cu medicul Liviu Bătineanu *(stînga)*, cît și cu directorul hotelului Stavros *(dreapta)*, în care au locuit oltenii pe timpul sejurului în Cipru

CONDOLEANȚE DE LA BÖLÖNI

Prin intermediul agențiilor de presă, românii din diaspora au aflat cu stupefacție despre decesul prematur al portarului craiovean Cristi Neamțu. Ladislau Bölöni, antrenorul lui Sporting Lisabona, a sunat la redacția ProSport pentru a-și exprima compasiunea față de această nouă tragedie din fotbalul românesc: "Știu că în asemenea situații cuvintele sînt de prisos. Nu mă gîndesc decît la durerea din sufletul părinților bietului băiat. Dumnezeu să-l odihnească în pace!".

A MAI AVUT UN FRATE

Rudele fostului goalkeeper al Universității spun că soții Neamțu au mai avut un fiu, născut în 1974 și botezat Alin. Acesta a decedat la vîrsta de un an și trei luni, în urma unor probleme de sănătate. Apropiații lui Cristi spun că Alin, la respectiva vîrstă, ar fi făcut rujeolă și că medicii l-au diagnosticat greșit, prescriindu-i un tratament inadecvat. În urmă cu 8 luni, o altă rudă a lui Cristi, bunicul său, a decedat chiar înainte ca fostul goalkeeper să plece în cantonament pentru pregătirea de vară. *(Cristi Stăncescu - Craiova)*

MĂTUȘA LUI CRISTI S-A RUGAT LA TOATE BISERICILE DIN CRAIOVA

În săptămîna în care nepotul său a fost internat în Spitalul Central din Nicosia, Ileana Dincă, sora mamei lui Cristi Neamțu, a fost pe la toate bisericile și catedralele din Craiova pentru a se ruga și a dat acatiste pentru sănătatea lui Cristi. Miercuri, în jurul orei 10:30, doamna Dincă s-a rugat la Biserica Sf. Gheorghe din Craiova. A adus cu ea o fotografie cu Cristi în echipament de portar și a rugat preotul s-o sfințească și să se roage pentru el. Această ultimă biserică pe care Ileana Dincă a vizitat-o este chiar cea la care Cristi mergea să se roage. Părintele Vergiliu Stefanin, duhovnicul fostului portar craiovean, spune: "Între sutele, miile de credincioși care au intrat în acest sfînt lăcaș al lui Dumnezeu s-a aflat și Cristi Neamțu, un copil foarte credincios. Se pleca în fața sfintelor icoane și se ruga, solicitînd ajutorul lui Dumnezeu să devină performer în lucrarea pe care a început-o". *(Cristi Stăncescu - Craiova)*

MITINGUL A FOST UN BLUF

Ieri, încă de la primele ore ale dimineții, în Piața Prefecturii s-au adunat zeci de suporteri ai Universității care doreau să afle la ce oră va fi mitingul tăcerii anunțat de galeria Craiovei. S-a avansat chiar și o oră, 14:00, însă la amiază în afara ziariștilor și a cîtorva prieteni de-ai lui Cristi nu a venit nimeni. Altfel, oficialii "Științei" au pus ieri doliu și poza lui Cristi pe ușa de la intrare în club. *(Cristi Stăncescu - Craiova)*

Marius Sava: "Sînt șocat!"

Deși se află la Genova, Marius Sava *(foto)* a aflat de moartea fostului său coechipier Cristi Neamțu miercuri la prînz, la puține ore după tragicul eveniment. "Sînt șocat! Nu-mi vine să cred, e o durere teribilă", a declarat "Savarină" cotidianului local "Il Secolo XIX". "Marcat de vestea primită, mijlocașul român a participat la antrenamentul de după-amiază, dar n-a fost deloc în apele sale", a mai notat ziarul genovez.

Necropsia lui Cristian Neamțu a arătat că hemoragia craniană produsă acum o săptămînă nu îi lăsa nici o speranță de a supraviețui

La circa 24 de ore după decesul fotbalistului Cristian Neamțu, medicii Spitalului Central din Nicosia au efectuat autopsia necesară în astfel de cazuri. Necropsia, la care a ținut să asiste și doctorul Universității Craiova, Liviu Bătineanu, a relevat un adevăr crud. Că tînărul de nici 22 de ani a murit, practic, din momentul în care genunchiul lui Șuleap l-a lovit în bărbie! "Nu mai avea nici o șansă. Cît era întins pe patul de spital, iar pieptul se ridica și cobora ca la o respirație normală, eu am sperat tot timpul într-o minune. Ce am văzut acum mi-a arătat că săracul Cristi, Dumnezeu să-l ierte!, nu mai putea fi salvat de nimeni din lume. Practic, creierul său era complet inundat de sînge", a declarat doctorul craiovean. Mama lui Neamțu, Ioana Cioboată, a fost convinsă să meargă la hotelul în care este cazată, Holliday Inn, unde a adormit abia după ce doctorul Bătineanu i-a administrat niște somnifere.

15.000 de dolari - cheltuielile de repatriere

Chiar dacă în ultimele două zile, după ce preotul Petre Matei a fost la spital și s-a rugat pentru sănătatea lui Cristi, mama sa începuse să accepte gîndul că Neamțu nu mai poate fi salvat, acum ea este de-a dreptul distrusă de durere. Părintele din Văleni, trimis în urmă cu șase ani de Patriarhie în Cipru pentru a sluji comunității de români, a fost și ieri la spital, unde a ținut o slujbă de pomenire. ''Dacă tot s-a dus atît de tînăr, măcar de toate cele creștinești să aibă parte'', a afirmat părintele. Cheltuielile de repatriere vor fi suportate de Gigi Nețoiu, iar din spusele celor de la ambasada noastră de la Nicosia se pare că ele se ridică la peste 15.000 de dolari. "Vă rog să nu mă întrebați de bani pentru că nici un ban nu-l mai poate aduce înapoi pe Cristi. Iar asta e cea mai mare tragedie", a spus, îndurerat, patronul oltenilor. Chiar dacă mai mulți dintre jucătorii echipei sale erau în atenția unor formații din fostul spațiu sovietic, aflate și ele în Cipru, printre care Vochin, Dragomir și Vrăjitoarea, Nețoiu a blocat orice tratative pe termen nedeterminat și a anulat toate partidele de verificare.

Poliția locală a încheiat cercetările

După ce spitalul a eliberat certificatul de constatare a decesului, un reprezentant al poliției locale a finalizat dosarul care se întocmește în astfel de cazuri. Oficialitatea cipriotă, venită la morgă în doliu pentru a respecta durerea românilor, a luat pe loc, fără prea multă birocrație, o ultimă declarație patronului hotelului unde este cazată echipa Universității și a închis cazul. "Legea noastră, care este la fel cu cea britanică, ne obligă să facem aceste demersuri pentru a se constata dacă nu cumva este vorba de omucidere. Astăzi vom elibera adeverința necesară pentru ca fostul jucător să poată fi scos de pe teritoriul insulei", a precizat polițistul.

Sicriele erau prea mici

Acum două zile conducerea oltenilor luase legătura cu o firmă de servicii funerare, reprezentanta acesteia fiind prezentă încă de ieri dimineață la spital. În cursul după-amiezii, tînărul portar român a fost luat de respectiva societate și dus pentru îmbălsămare. Sicriul cu care Neamțu va fi transportat spre București urmează să fie confecționat de urgență, deoarece în stocul firmei nu exista nici unul suficient de lung pentru Cristian! Coșciugul va fi adus în această dimineață în România, în cursa Larnaca - București urmînd să mai urce doctorul Bătineanu și mama fostului component al Universității.

LOCUL DE VECI DE LA OSTROVENI

Miercuri, în jurul orei 11:30, mătușa lui Cristi, Ileana Dincă, a fost sunată acasă de Gigi Nețoiu care, după ce a anunțat-o de decesul lui Cristi, i-a dat-o la telefon pe mama fotbalistului. Printre suspine și țipete, aceasta și-a anunțat sora să plece la Ostroveni, comuna natală a acesteia, să pregătească locul de veci. Imediat, soții Dincă au plecat la Ostroveni, o localitate aflată la 70 km de Craiova, pentru a pune la punct detaliile înmormîntării. Aceasta va avea loc duminică la prînz, după revenirea în țară a delegației Universității. *(Cristi Stăncescu - Craiova)*

MESAJE DE LA CITITORI

Miercuri și joi, după aflarea veștii că Neamțu Cristian a trecut în neființă, pe site-ul ProSport zeci de cititori au ținut să-și manifeste compasiunea față de familia fostul portar al Universității și de clubul din Bănie. De asemenea, Federația Română de Fotbal, clubul Steaua, precum și galeriile echipelor U Craiova, Dinamo și Rapid au transmis condoleanțe tuturor celor care l-au cunoscut pe Neamțu. Publicăm mai jos cele mai emoționante mesaje de la cititori.

ORADEA MEREU: Mi-e inima de lacrimi plină și nu simt decît o durere surdă, care nici măcar nu mai strigă. Cristi Neamțu a trecut în eternitate și îngerii i-au pavat drumul spre veșnicie. Simt durerea mamei lui, care a mai avut o fărîmă de speranță. S-a pierdut acea speranță, în locul ei a rămas deznădejdea ca o icoană care-și cere dreptul de-a i te închina. Greșeala ar fi să rămînem cu ea, deznădejdea. Greșeala ar fi ca Marius Șuleap să rămînă izolat și singur cu durerea lui. Cu toții știm că suferă cumplit. Și păcat ar fi să continue această tragedie. Dacă așa a vrut bunul Dumnezeu, măcar să se termine la mormîntul lui Cristi. Din nou sîntem mai puțini și mai singuri. Pentru o clipă, parcă cerul și-a îndreptat privirile în altă parte și ne-a lăsat pradă răului și neputinței. Nu-l cunosc pe Marius Șuleap și nici pe Cristi Neamțu. Dacă e să fiu sincer, cînd am plecat din România, acum un an și trei luni, nu auzisem de ei. Dar toată această tragică poveste m-a lăsat cu ochii și inima înlăcrimate. Ei nu sînt doar jucătorii Craiovei și nu doar Craiova trebuie să plîngă. Pe Cristi ni l-a luat Cerul, pe Marius îl avem cu noi. Depinde doar de noi dacă-i vom face viața mai tristă decît este acum. Am aflat știrea de 20 de minute, dar mîinile încă îmi tremură și mă gîndesc că nu aș vrea să fiu în locul lui Marius Șuleap. Și nici tu nu ai vrea să fii. E o joacă a soartei care ne face și ne desface cum vrea ea, chiar și cînd Dumnezeu veghează. Acum El, veșnicul și atotputernicul Dumnezeu, îl veghează pe Cristi. Doamne, veghează și peste noi și ai milă! Avem nevoie de speranță ca de aer. Să nu ne pierdem speranța că într-o zi mugurii copacilor vor izbucni în floare în miez de iarnă, într-o zi, cerul va rămîne mereu albastru și-l vom putea atinge la orizont. Într-o zi nici lacrimă nu vą mai fi și nici durere. Într-o zi...

BOGDANDINAMO: Cuvintele sînt de prisos în asemenea momente. O nouă zi neagră în fotbalul nostru. Este momentul să ne ridicăm în picioare, să plecăm capul și pentru un moment să fie liniște.

MOCANU VALENTIN: Mă alătur și eu lui BogdanDinamo și consider că acum nu ar trebui să mai ținem cont de echipa cu care ținem și să fim alături de Universitatea Craiova și de marea familie de acolo în crunta pierdere a celui care a fost Cristi Neamțu. Dumnezeu să-l odihnească în pace și să-i fie țărîna ușoară! Nu te vom uita niciodată, Cristi Neamțu!

NICOLA: Cu toții îl slujim pe acest zeu nesătul de atîta ofrande. Ni l-ai luat pe Hîldan, unicul buldog al "cîinilor", pe Iacov, marea speranță a steliștilor, pe Vrăbioru, atacantul care trebuia să-i calce pe urme lui Sandu Neagu... De ce ești așa de nesătul, zeule?! Odihnească-se în pace sufletul tău, Cristi! Poate că Dumnezeu a avut nevoie de un portar la poarta Raiului.

BOGDAN CONSTANTINESCU: E păcat! Avea stofă de mare portar și Dumnezeu s-a gîndit că ar fi bun în echipa lui. De ce a trebuit, Cristi, să pleci dintre noi? Acum, noi, toți suporterii "Științei", sîntem siguri că cineva, acolo, sus, ne iubește. Și acela ești tu, Cristi Neamțu, un om care a plecat mult prea devreme dintre noi și care a lăsat o țară întreagă îndurerată. Dumnezeu să te ierte!!!

MIHAI: Doare. Să știi că un tînăr care a făcut atît de mult în scurta lui viață pleacă la Dumnezeu. Sînt oameni care după 70 de ani nu fac ceea ce a făcut el. Cu Cristi și Hîldan poate că altul ar fi fost viitorul "naționalei". În astfel de clipe nu simt decît durere. Dumnezeu să-l odihnească!

VITAN: Sîntem alături de voi. Dumnezeu să te ierte, Cristi! Din păcate, cred că am pierdut nu unul, ci doi fotbaliști (Șuleap).

DRAGOȘ TUDORACHE: O zi neagră pentru tot sportul românesc, iar pentru fotbalul intern catastrofală! După Jean Bănuță, Vrăbioru, Hîldan, un alt tînăr talentat a plecat dintre noi umplîndu-ne sufletele de amărăciune. E timpul ca toți suporterii să păstreze un moment de reculegere și să fie alături de echipa craioveană!

GEO: Mi-e sufletul plin de durere, în ciuda faptului că n-am avut prilejul să-l cunosc pe acest băiat. De cînd am aflat de nefericitul accident, m-am tot gîndit de ce. Acum, după ce totul s-a sfîrșit cum era mai rău, mi-am dat seama! Și sînt sigur că Dumnezeu avea mare nevoie de un portar! Poate, văzîndu-l împrumutat în fiecare an, neacordîndu-i-se nici o șansă, s-a gîndit că poate-i va fi mai bine așa. Durerea pricinuită nu poate cunoaște limite, mai ales din cauza vîrstei extrem de fragede pe care o avea. Dar, totodată, se demonstrează că "moartea" nu ține cont de nimic. Dumnezeu să-l odihnească!

NOILE PREȚURI DAEWOO

Matiz de la 4890 EURO
(toate taxele incluse)

Cielo de la 8290 EURO
(toate taxele incluse)

Nubira de la 10990 EURO
(toate taxele incluse)

Leganza de la 14990 EURO
(toate taxele incluse)

CÂT
DE MARE
TREBUIE SĂ SCRIEM
CA SĂ VEDEȚI CĂ
AVEM CELE
MAI MICI
PREȚURI
?

Noile prețuri de la Daewoo sunt acum mai accesibile ca niciodată.
Dacă până acum nu credeai, vino să vezi! Nu vă spunem decât
că toate modelele din gama Daewoo au prețuri mai mici cu până la 2000 euro.

Telefonul clientului: 051.144.187

DAEWOO
AUTOMOBILE ROMÂNIA
www.daewooauto.ro

CEA MAI BUNĂ GARANȚIE DIN ROMÂNIA 3 ani sau 100.000 km pentru toate modelele

ANCHETĂ

Lanţul şmecheriilor

Foto: PROSPORT

ÎNGENUNCHEAT DE DOUĂ ORI. Doborît de un destin crud la numai 22 de ani, Cristi Neamţu nu mai poate vedea tertipurile folosite de conducătorii "Ştiinţei" în urma tragediei sale

Cînd "Ştiinţa" a plecat în Cipru, Cristian Neamţu nu era asigurat. Cînd tînărul portar a ajuns în comă profundă, Neţoiu şi Ilinca s-au dat de ceasul morţii să-l asigure "postum"!

Grigore Cartianu
Decebal Rădulescu

Portarul Universităţii Craiova, Cristi Neamţu, a murit acum două zile după aproape o săptămînă în care a zăcut într-o comă profundă. "Toată povestea am aflat-o din presă", povesteşte Ion Moise, directorul Departamentului Daune din cadrul societăţii de asigurări Grup AS. Dar ce legătură are Ion Moise cu decesul băiatului de 22 de ani?

Întorsătura din noiembrie

Jucătorii Universităţii Craiova au fost asiguraţi de club la Grup AS. Şi cum e normal, în urma unei asemenea întîmplări, firma e obligată să achite o sumă de bani pentru decesul lui Cristi Neamţu.

Povestea are două începuturi. În vara anului trecut, cu cîteva zile înainte de debutul turului de campionat, oficialii craioveni au trimis la filiala Piteşti a Grup AS lista oficială a fotbaliştilor care trebuiau asiguraţi. Documentul a fost semnat de preşedintele Viorel Ilinca, venit de scurtă vreme la club. Printre jucători se număra şi portarul Cristi Neamţu.

Cîteva luni mai tîrziu, în noiembrie 2001, Universitatea a trimis o nouă listă către Grup AS. Conform unei înţelegeri anterioare, înaintarea unei liste atrăgea după sine anularea automată a celei precedente.

Printre modificările survenite pe listă s-a numărat şi dispariţia lui Neamţu. Acesta nu s-a mai numărat printre cei 24 de jucători întrucît a fost transferat la Rocar Bucureşti. La gruparea din Capitală - care aparţinea, ca şi U Craiova, tot lui Gigi Neţoiu -, Neamţu n-a mai avut nici un fel de asigurare, deşi regulamentul prevede clar că toţi fotbaliştii, fie ei profesionişti sau amatori, trebuie să beneficieze de asigurări din partea cluburilor.

Revenit în lot, nu şi pe lista asiguraţilor

În această iarnă, Cristi Neamţu a revenit la Universitatea Craiova. Pe 12 februarie, el a plecat cu alb-albaştrii într-un turneu de pregătire în Cipru. Două zile mai tîrziu, la antrenamentul de dimineaţă, Neamţu s-a accidentat grav în urma unui contact dur cu Marius Şuleap, colegul lui de echipă. Era ora 11:45.

Din acel moment, minţile conducătorilor din Bănie au început să lucreze. A fost imaginat un scenariu ce poate fi rezumat astfel: asigurarea unei persoane pentru evenimente care s-au produs deja!

Puţin mai tîrziu, unul dintre conducătorii delegaţiei a sunat la Craiova şi i-a spus secretarei să întocmească o listă cu toţi jucătorii din echipă, listă pe care să apară şi numele portarului Cristian Neamţu.

Faxul de după-amiază

După ora 16:00, directoarea filialei din Piteşti a Grup AS, Iulia Bobleagă, a primit un fax de la Craiova, prin care i se comunica noua listă a jucătorilor asiguraţi. Prin aceasta era înlocuită cea din noiembrie 2001, cea de pe care lipsea Neamţu. Noul document conţinea numele portarului revenit de la Rocar, dar şi alte modificări faţă de precedenta listă, cum ar fi dispariţia numelui lui Marius Sava, jucător transferat la Genoa.

Din acea clipă, craiovenii îl consideră pe Neamţu asigurat. *"Poliţa de asigurare intră în vigoare în momentul în care se anunţă noua listă de jucători"*, explică Ion *Moise, directorul Departamentului Daune* de la Grup AS, adăugînd că *"la ora accidentării lui Neamţu exista un asemenea act cu noi"*.

În seara zilei de joi, 14 februarie, la jurnalele de ştiri ale televiziunilor, directoarea *Iulia Bobleagă a aflat de accidenta*rea lui Neamţu şi s-a îngrijorat, realizînd faptul că pe noul contract apare numele *portarului craiovean accidentat*. Şi-a dat seama că e o capcană întinsă de conducătorii clubului craiovean şi a blocat lista.

REGULAMENT

Cluburile sînt obligate să-şi asigure jucătorii

În "Regulamentul privind statutul şi transferul jucătorilor de fotbal", la capitolul III (Drepturile şi îndatoririle jucătorilor de fotbal), este prevăzută negru pe alb obligaţia cluburilor de a-şi asigura jucătorii pentru cazurile de accident, infirmitate, deces etc., toate acestea survenite în timpul meciurilor sau la antrenamente.

"Jucătorii non-amatori au următoarele drepturi:

▾ să li se încheie o asigurare pentru riscurile provenite dintr-o accidentare survenită în cursul antrenamentelor ori jocurilor oficiale sau amicale de fotbal (Articolul 17, punctul b);

▾ să beneficieze de asigurare pentru accident şi de toate drepturile de asigurări sociale - ajutoare de boală sau accident, pensie etc". (Articolul 19, punctul d)

(Extrase din "Regulamentul privind statutul şi transferul jucătorilor de fotbal", capitolul III - Drepturile şi îndatoririle jucătorilor de fotbal)

Acţionarii societăţii de asigurări Grup AS

1. Persoane fizice	
RAREŞ PĂDURARIU	24,35%
VIOLETA PÎRVUŢOIU	8,21%
SORIN CONRAD GEORGESCU	7,75%
2. Persoane juridice	
Geld SA	9,84%
3. Asociaţi tip listă	
Lista de 25 de acţionari	49,95%

LOCUL 9 PE PIAŢA ASIGURĂRILOR

Conform unui comunicat emis de Comisia de Supraveghere a Asigurărilor (CSA) şi preluat ieri de "Evenimentul zilei", Grup AS a ocupat locul 9 în topul provizoriu al societăţilor de asigurări, după volumul de prime brute încasate în 2001. Cotat la acest parametru cu 304 miliarde lei, Grup AS a fost devansat de Asirom, Allianz-Ţiriac, ING Nederlanden, Omniasig, Astra, Ardaf, Generali şi Unita.

INTERVIU

Viorel Ilinca: "Pe Neamţu l-am asigurat înainte de a pleca în Cipru"

Preşedintele Universităţii Craiova susţine că i-a făcut la timp asigurare tînărului portar care ulterior a murit departe de ţară

Ioan Viorel

Domnule Ilinca, e adevărat că Neamţu nu se află pe lista jucătorilor asiguraţi de club?

Nici vorbă de aşa ceva. Haideţi să vă spun cum stă treaba. Înaintea începerii campionatului, la documentele care trebuiesc depuse la Ligă pentru obţinerea licenţei de club profesionist este neapărat nevoie ca acesta să ataşeze şi dovada prin care demonstrează că şi-a asigurat fotbaliştii. Fiecare club pune pe listă 22, 24 sau cîţi jucători vrea. Pe parcursul campionatului însă, în funcţie de modificările din lot, se schimbă şi componenţa listei respective.

Şi pe Neamţu l-aţi scos?

L-am scos după ce l-am transferat la Rocar, în turul campionatului. L-am reintrodus însă pe listă înainte de plecarea în turneul din Cipru, cînd, de pildă, i-am scos pe Domocoş şi pe Naicu, transferaţi în China.

Şi cît va primi familia pentru decesul său?

7.500 de dolari.

Parcă în contract era stipulat 15.000 de dolari.

Nu, 15.000 este pentru incapacitate totală de a continua activitatea!

Adică pentru incapacitate de muncă se dă mai mult decît în caz de deces?

Fiecare societate de asigurări are diferite clauze, asta este.

Altceva: de ce aţi asigurat jucătorii la Grup As, filiala Piteşti?

Pentru că este o firmă cu care eu am mai lucrat şi pe vremea cînd eram la FC Argeş. Am văzut că are credibilitate.

Nu e nici o legătură cu faptul că dumneavoastră locuiţi în Piteşti?

Nu, nu! Pur şi simplu este o firmă serioasă, atîta tot.

INTERVIU

Ion Moise: "Am primit lista la cîteva ore după accidentare"

Director la Grup AS, Moise explică cronologia evenimentelor în "cazul Neamţu". El nu poate preciza deocamdată dacă şi cîţi bani va primi familia decedatului

Ion Moise este directorul Departamentului de Daune din cadrul Societăţii de Asigurări Grup AS. Într-un interviu acordat ProSport la Balvanyos, în munţii Covasnei, acesta a explicat modul în care Universitatea Craiova şi-a asigurat jucătorii. Din modalitatea de plată explicată de director reiese faptul că Cristi Neamţu nu era asigurat în momentul accidentării

Domnule Moise, ce faceţi la Balvanyos?

E un simpozion al Grup AS cu directorii de sucursale. Dar ce caută ProSport aici?

Aţi auzit de portarul Universităţii Craiova, Cristi Neamţu?

Da. Am auzit că a murit şi-mi pare extem de rău, iar pe această cale transmit din partea Grup AS condoleanţe familiei îndoliate.

Jucătorii Craiovei sînt asiguraţi la dumneavoastră?

Da. Pentru acest campionat, acest club a plătit suma de 11.000 de dolari poliţa de asigurare.

Şi cîţi bani urmează să primească familia lui Neamţu de la Grup AS?

Deocamdată n-am avut timp să punem lucrurile cap la cap. Mai întîi se face un dosar şi, pe baza lui, Consiliul de Administraţie ia o hotărîre.

Din ce moment intră în vigoare asigurarea?

În cazul cluburilor de fotbal, din clipa în care s-a primit lista cu jucătorii.

Şi de la Universitatea cînd aţi primit această listă?

E o poveste mai complicată. La începutul turului de campionat am primit-o pe prima.

Foto: DECEBAL RĂDULESCU

Pe ea apărea numele Cristi Neamţu?

Da.

A fost şi ultima?

Nu. Am mai primit două. Una în noiembrie.

Şi Neamţu apărea?

De această dată, nu.

Şi următoarea?

Pe 14 februarie, anul acesta.

La ce oră?

Pe faxul primit la Piteşti, pentru că filiala de acolo s-a ocupat de Universitatea Craiova, apare ora 16:30.

Decizii în ceaţă

Se poate spune că Neamţu a fost un jucător asigurat, din moment ce nu era înscris pe listă în momentul accidentării?

Deocamdată nu se poate lua o decizie. Trebuie analizată toată situaţia şi Consiliul de Administraţie o să hotărască acest lucru.

Dar cîţi bani ar urma să primească?

7.500 de dolari. Pe această sumă s-au făcut actele în eventualitatea în care un jucător de la Craiova moare pe teren în timpul unui antrenament, pe parcursul unui meci amical sau oficial.

Banii cine ar urma să-i primească, familia sau clubul?

În contractul cu Craiova se face doar o precizare generică şi ea sună aşa: "Despăgubirea se plăteşte celor în drept să o primească", dar alte amănunte nu ştiu. Cînd a murit Cătălin Hîldan am achitat direct familiei 7.500 de dolari.

Ce acte trebuie să prezinte oltenii?

Toate documentele medicale, precum şi data şi ora la care s-a petrecut tragedia. Deci să cuprindă momentul în care s-a produs riscul asigurat.

"În tur am achitat Craiovei 3.200 de dolari"

Mai colaboraţi şi cu alte cluburi?

Da. Cu Gloria Bistriţa, Steaua, Dinamo şi FC Argeş.

Ce fel de riscuri asiguraţi?

Incapacitate temporară de practicare a jocului. Adică 200 de dolari pe etapă nejucată. Dar mai sînt şi multe altele.

La Craiova aţi dat vreun ban pînă acum?

Bineînţeles. În turul campionatului am achitat 3.200 de dolari pentru "incapacitate temporară". Altfel spus, pentru accidentări.

Grup AS are legături cu Dumitru Dragomir, preşedintele LPF?

Nici una. S-a scris la un moment dat despre aşa ceva, dar nu e adevărat.

Cîţi bani primiţi de la aceste cluburi asigurate?

8.000 de dolari de la Dinamo, 30.000 de la Steaua şi cîte 11.000 de la celălalte.

Cine se va ocupa de "dosarul Cristi Neamţu"?

Eu personal mă voi ocupa de acest caz. Sînt directorul Departamentului Daune de la Grup AS şi eu voi prezenta în faţa Consiliului de Administraţie actele. Decizia se va lua acolo, cu toată lumea, iar opinia publică va fi ţinută la curent în legătură cu acest caz.

Şi dacă, legal, familia lui Neamţu nu poate primi nici un ban?

Există "instituţia plăţii ex-graţie" şi noi putem acorda o sumă sub formă de ajutor, dar care este substanţial mai mică faţă de 7.500 de dolari.

PĂCĂLEALĂ

Banii jucătorilor au fost opriţi de club

Deşi firma de asigurări a plătit pentru accidentările unor fotbalişti olteni, Gigi Neţoiu a amînat la infinit redirecţionarea lor către destinatarii de drept

O anomalie importantă în contractul de asigurare încheiat între Universitatea Craiova şi Grup AS este menţionarea ca beneficiari nu a jucătorilor, ci a clubului! Asta înseamnă că, în cazul unor accidente de muncă, societatea de asigurări va vira sumele prevăzute în contract grupării păstorite de Gigi Neţoiu, care teoretic ar trebui să-i redirecţioneze spre jucători. Teoretic, pentru că practic lucrurile stau cu totul altfel. Jucătorii care, în turul campionatului, au stat pe tuşă multe etape din cauza accidentărilor ar fi trebuit să încaseze aproximativ 200 de dolari pentru fiecare meci pierdut din această cauză. În fond, de asta s-au asigurat: ca să-şi acopere - măcar parţial - eventualele prime pierdute din cauze medicale. Nici Călin, nici Sava, nici Iacob n-au primit însă banii cuveniţi! Grup AS a făcut plata către Universitatea Craiova, dar conducătorii acesteia n-au virat banii mai departe.

AU RENUNŢAT LA INTER-AMERICAN

Clubul oltean a ales să lucreze cu firma de asigurări Grup As, filiala Piteşti, din vara anului trecut, adică de la instalarea ca preşedinte a lui Viorel Ilinca, pînă atunci conducător la FC Argeş. Pînă în iulie 2001, jucătorii "Ştiinţei" fuseseră asiguraţi la compania Interamerican.

IMAGINEA ZILEI

Susținătoare de efort

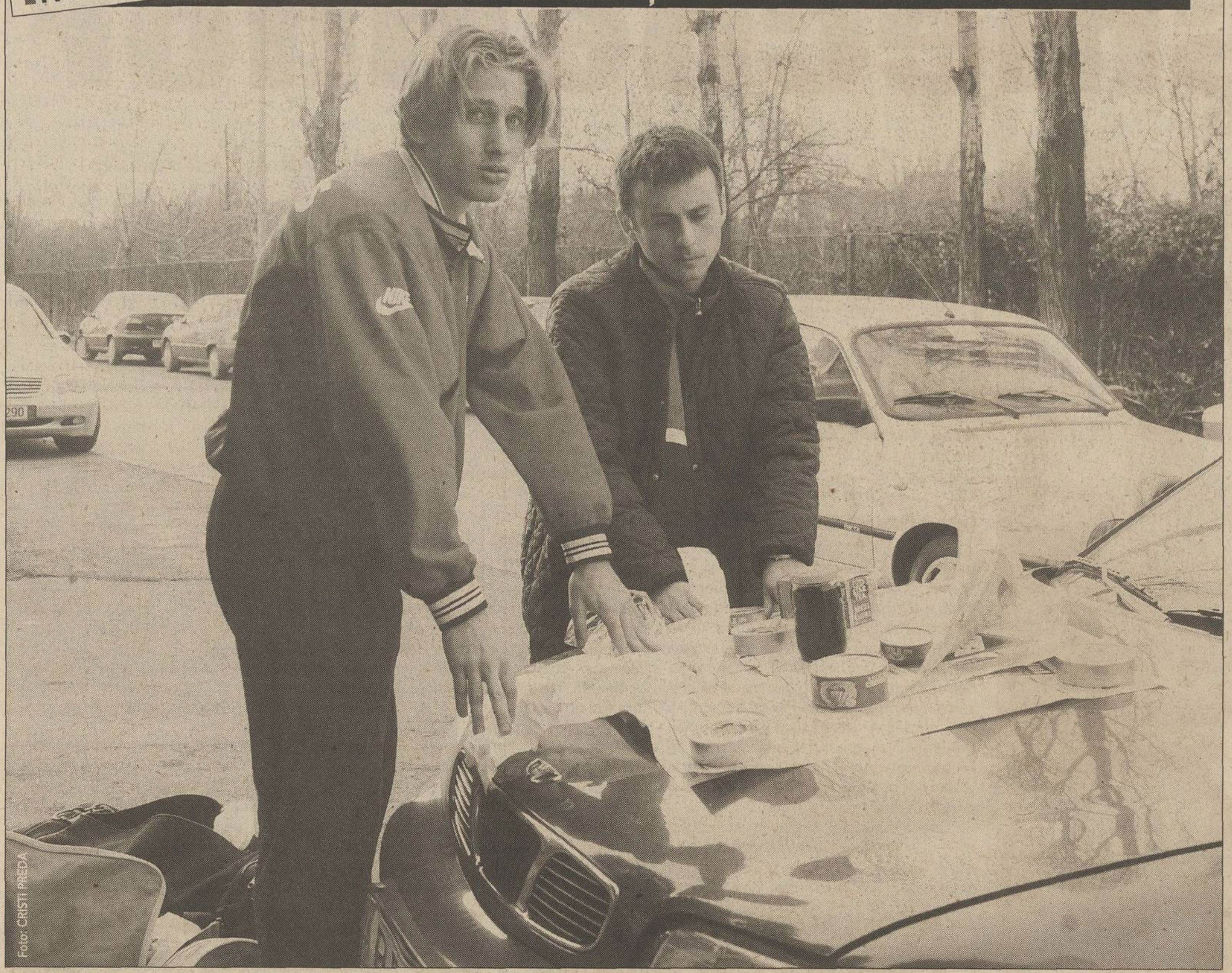

Jucătorilor Rulmentului Alexandria, Alin Badea şi George Păun, li s-a interzis accesul în cantina clubului. " Mîncare nu vă dau, iar cu cazarea mă mai gîndesc ", le-a transmis preşedintele Iulian Purcaru. Fotbaliştii văd în această măsură un act de răzbunare al conducerii clubului, care a fost obligată de Comisia pentru Contracte, Statute şi Regulamente să le achite restanţele contractuale în valoare de cîte 8.400.000 lei. Pînă una-alta, cei doi au pus-o de un picnic pe capota maşinii

Dacă e vineri, e 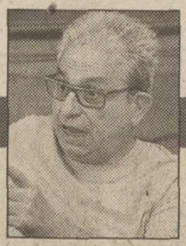 **Radu Cosaşu**

Puţină destindere între două furii

Fiindcă, după simpla mea părere pe care nu vreau s-o impun nimănui, dar nici s-o tac, despre meciul Franţa - România, presa română de specialitate, prin cele mai strălucite condeie ale ei, a epuizat vorbele rele şi grele la adresa fotbalului nostru şi nu văd ce se mai poate adăuga, fiindcă mînia confraţilor mei a stins orice posibilitate de a mai emite acel surîs fără de care sportul încetează să mai fie sport şi se înscrie printre caznele tot mai triste ale omului în trecerea sa prin lume, fiindcă afară e o primăvară de-ţi vine să-ţi baţi (la cap) copiii sedentari şi să-i alungi spre stadioane, să înceapă naibii returul ca să ne mai schimbăm gîndurile catastrofice cu altele curat apocaliptice, eu îmi iau libertatea de a releva trei situaţii ceva mai nostime din zilele acelui meci mincinos ca scor faţă de adevărul lui care se poate rezuma liniştit aşa: avem o naţională cu două clase sub campioana mondială.

Prima nostimadă ar fi acest 5-1 cu care, într-un turneu de la Hong Kong, Hondurasul a bătut Slovenia lui Katanec, cu Zahovici pe teren; chiar dacă dumnealor puteau îndruga scuza (la noi nu ţinea...) de a fi jucat doar la cîteva ore după ce au aterizat în Asia, scorul e scor, palmaresul e palmares, Hondurasul e ceea ce e, iar noi am fi fost datori, măcar din masochism, să urmărim ce s-a mai întîmplat în acel turneu şi ce-au scris pamfletarii din Ljubljana, că şi acolo or fi de ăştia... Mamă-mamă, ce-ar fi fost să ne bată Franţa cu 5-1, după un calcul simplu al hîrtiei! Ei bine - plătiţi sau nu de Ambasada României, politicoşi, ipocriţi, emoţionaţi poate şi de faptul istoric că noi îi apăram de ghiauri cînd ei îşi ridicau catedralele, "ces messieurs" s-au mirat foarte că în locul nostru se va duce la Mondiale Slovenia. Cert este că acest accidental 5-1 m-a făcut să mă gîndesc încă o dată la întrebarea apărută în acel noiembrie nefast, citind toate lamentaţiile noastre: ce mama dracului au făcut echipele slovene în cupele europene? Trecură ele de primul tur? Ce ştim noi de cum se joacă fotbal în campionatul sloven? Atunci nu le-am pus pe hîrtie ca să nu apar ca un diversionist, azi presupun că avem dreptul să le privim drept în ochi pentru a ne mai destinde între două furii. Sau să nu ne destindem? Păi, cum altcum vom "ataca" returul...?

O a doua veselie a apărut tot pe prima pagină a ProSportului, la o zi după acel 13 februarie nefast: cică Real Madrid l-ar da Ajaxului pe Roberto Carlos plus o sumă pentru Cristi Chivu! Chiar dacă a fost o manipulare, o intoxicare pusă la cale de clanul impresarilor europeni, fie numai ca zvon şi tot mi-a sunat ca o exagerare adorabilă, în vasta noastră sărăcie; nu s-a mai revenit asupra acestui transfer, în schimb, s-a putut titra recent, pe 6 coloane, în "Gazeta Sporturilor", o declaraţie categorică a lui Adrian Ilie cu privire la "naţionala" noastră: "Nu avem valoare!". N-o fi şi asta o exagerare a unui talent tot mai indispus, dar gata să-şi pună criza la persoana întîi plural? Nu era mai normal să se exprime la singular? În fond, dacă ne învîrtim numai între exagerări?

În sfîrşit, inevitabilul domn Dumitru Dragomir a rostit pentru o dată o frază care merită toată atenţia; la 9 februarie, aici, în ProSport, domnia sa acorda un interviu în care, încîntat de şcoala lui Gică Popescu de la Craiova, gîndea aşa: "Mulţi au zis că Gică e un prost. Vă spun eu că e nevoie şi de proşti d'ăştia, că de deştepţi nu mai avem loc să bem apă!". Numai greaua încercare a meciului de la Paris mă face să precizez cu o vinovată întîrziere că în acest domeniu - al proştilor şi deştepţilor - situaţia nu e deloc atît de clară, de simplă şi de tranşantă precum o visează neobositul nostru isteţ. Aici ar trebui să ne lumineze ideea de o plasticitate genială şi de mare rafinament dialectic a unui ţăran din Siliştea Gumeştilor, tatăl lui Marin Preda, dl Tudor Călăraşu. Acesta obişnuia să le spună consătenilor săi în unele momente complicate ale vieţii: "Bă, sînteţi deştepţi, dar vă mănîncă prostia!". E tot ce s-a spus mai inteligent în această problemă care, pe bună dreptate, îl obsedează pe volubilul nostru preşedinte de Ligă.

ŞOAPTELE SPORTULUI

CĂLIN, FILE DE POVESTE

"Chiar dacă este echivalentul Diviziei D la noi, în Italia condiţiile sînt la nivelul Diviziei A. Unii jucători au salarii de 200.000 de euro şi se joacă pe viaţă şi pe moarte", a povestit Gusti Călin ceea ce a găsit la Trento în Serie C2 şi mai că am fi vrut să-l credem pe cuvînt. Zilele trecute a ajuns în "Cizmă" Sportul, o reprezentantă a primului eşalon românesc, şi parcă spusele ex-craioveanului nu mai au atîta greutate. "Studenţii" i-au bătut cu 10-0 într-un amical pe Santa Cruz, o formaţie de "Ci due" care stă mai bine în clasament decît Trento, şi declaraţiile lui Călin se ofilesc. Or fi ei bine plătiţi italienii, dar tot valoare cam de Divizia D au.

CONTRACANDIDATUL DIN AREST

Alexandru Crişan a avut un singur adversar la funcţia de preşedinte al Federaţiei Române de Şah, Teodor Nicolăescu. El nu s-a prezentat la vot, avînd doar misiunea de a nu lăsa pe umerii firavi ai şahistului prins cu ocaua mică de FIDE impresia candidatului unic la alegerile din decembrie 2001. Pentru buna informare, Teodor Nicolăescu este una şi aceeaşi persoană cu aghiotantul lui Sorin Vîntu şi directorul general al Băncii Române de Scont, aflat de două luni în arestul IGP. Iată de ce zvonul că Nicolăescu l-a ajutat pe Crişan să obţină un credit de două milioane de dolari la BRS nu-i mai miră nici pe nebunii ori pionii de la clubul de şah din Aleea Slătioara.

SENSURI

DE
ALIN
BUZĂRIN

În căutarea unui om normal

Un fotbal întreg parcurge drama morţii lui Cristi Neamţu. Lacrimile se preling peste mesajele de condoleanţe, ziarele au pagini cernite. Lîngă drama morţii respiră drama vieţii lui Marius Şuleap. Într-un hotel din Cipru, un tînăr de 22 de ani e păzit în permanenţă "să nu facă vreo prostie"

Fotbalul românesc începe să semene cu un oraş fanariot decimat de ciuma lui Caragea. Se moare de entorsă, de metandienona din urină, de accidente vasculare, de comoţii de gradul II sau III, de elicoptere care nu vin în Valea Jiului, de mandibule fracturate la antrenament. Urmează anchete, eprubetele postmortem, dezvinovăţiri, salvări dotate corespunzător cu targă. Preşedinţi de Ligă reîncarnaţi în laboratoare antidoping ultramoderne, care analizează piramidon alterat. Mingea cu petice ţopăie absurd într-un soi de imensă prăvălie de pompe funebre, lovindu-se de pereţii pe care se află fotografiile pe ceramică ale lui Vrăbioru, Bugeanu, Hîldan, Iacov, Stoica, Talpoş, Alb, Orbeanu, Neamţu, pomelnicul cu morţi scris doar în ultimii trei ani. Toţi sînt astăzi nume de peluze, de stadioane sau simple amintiri. În urma lor au rămas minute de reculegere, părinţi îndureraţi, anchete neelucidate, suflete rătăcite.

Marius Şuleap are 22 de ani, cînd nu plînge, tace şi se plimbă lîngă apele limpezi ale Mediteranei. E apăsat de moartea lui Cristi Neamţu, blesteamă acea clipă în care piciorul său a lovit mandibula portarului. În mod normal, are o carieră întreagă înainte, în care piciorul său se va mai afla de sute de ori lîngă maxilarele portarilor adverşi. Va mai putea să continue, să intre în vestiar, să-şi pună apărătorile şi ghetele? Să meargă la Craiova şi să simtă scîntei mocnite în ochii suporterilor? Să audă tribuna scandînd numele defunctului, aşa cum se scandează la Dinamo numele lui Hîldan? Aproape sigur, nu. Şuleap e condamnat să care o cruce nemeritat de grea. Mai greu decît lemnul acestei cruci din spinare poate deveni monomul celor 20 de treninguri albastre ale coechipierilor care-l încurajează, îl bat pe umăr şi-i spun "Nu-i nimic, Marius, tu n-ai nici o vină". Cînd rănile se vor mai închide, vocea de bici a lui Florin Marin va continua să spargă tăcerea antrenamentelor. Probabil că atunci cînd se va răsti la alţi jucători, lui i se va adresa mieros, să-l menajeze. În clipa aceea inima lui Marius va sîngera după al o mielea pumnal înfipt, pentru că îşi va aminti a mia oară de clipa aceea blestemată.

Contează extrem de puţin acum dacă fotbalistul Şuleap va mai apărea pe stadioane. Omul Marius Şuleap e obligat să supravieţuiască şi să trăiască normal. El are nevoie de ajutor, iar cel mai nimerit sprijin este acela de a fi tratat nu ca un ou cu coaja moale, ci precum un bărbat de 22 de ani, intersectat întîmplător cu fatalitatea. Încercînd să trăiască normal, omul Marius Şuleap va obţine o victorie mult mai mare decît toate succesele pe care le-ar fi putut obţine pe gazon fotbalistul Marius Şuleap. Nu e un apel la indiferenţă, ignoranţă şi nesimţire. E un apel la viaţă.

EMOŢII

Bucuria copilului tău: nepreţuită

În Liga Campionilor şi reclamele fac spectacol. Indiferent despre ce produs e vorba - carte de credit, maşini sau bere - toată lumea din spoturi se bucură. Toată lumea nu înseamnă doar bărbaţi. Dimpotrivă. Sînt atîtea femei, tinere sau vîrstnice, şi atîţia copii în filmuleţele sponsorilor...

Pe peliculă se oglindeşte structura demografică a tribunei. Fotbalul a încetat să mai fie distracţia patriarhală a tipilor care n-au altceva de făcut. În tribunele lumii civilizate vin directori de bancă, vatmani, medici, cizmari, profesori, liceence Spice Girls, mătuşi însingurate, scriitori celebri şi chelneri.

Aceşti oameni, atît de diferiţi, sosesc cu maşinile, le parchează, urcă scările şi apoi rămîn o clipă în penumbră, simţind mirosul ierbii şi strigătele mulţimii. Aproape fiecare dintre ei are o fată sau un băiat de mînă. Matur şi copil păşesc împreună, în cercul de lumină al reflectoarelor, gata pentru bucuria nepreţuită a fotbalului. Pentru restul, există... Divizia A.

Cătălin Tolontan

COMENTARIU

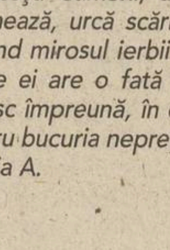

DE
ION CUPEN

Căderea şi ascensiunea lui Prunea

N-ar fi exclus ca, în perspectivă, Liga Fotbaliştilor Români să constituie un model de sindicat eficient pentru întreaga economie românească

Sindicatul este o invenţie capitalistă. Un liant, o punte de interese comune între patronat şi angajaţi care nu se suferă, dar îşi dau seama că au nevoie unii de alţii pentru a le merge bine. Ideea a fost compromisă în regimul trecut, repartizîndu-i-se un rol decorativ, propagandistic. Continuă să fie subminată şi astăzi, compromisă de lideri cameleonici, demagogi şi oportunişti. Sînt sigur că precaritatea nivelului de trai din România intră în ecuaţie cu debilitatea mişcării sindicale. Paradoxal, fotbaliştii, oameni cu alt orizont economic şi altă rază de acţiune decît muritorii de rînd, par să dispreţuiască şi ei prerogativele acestei mişcări.

Liga Fotbaliştilor Români a oscilat între pionieratul pitoresc al lui Bubu Sotir şi stagnarea ceţoasă a lui Alex Rădulescu. Bubu era un rebel cu accente totalitare care, după ce şi-a pus visul pe roate, a săvîrşit greşeala să se prăvălească într-un jilţ de boss, cu două braţe instabile ce l-au prăvălit: perfizii subalterni Alex Rădulescu şi Marius Lăcătuş. Aşa a ajuns Alex preşedinte în locul celui trădat, cu consimţămîntul tacit al FRF-ului şi al LPF-ului, cointeresate în anexarea unui organism obedient, uşor de manevrat. Într-un spaţiu în care Bubu jongla dezinvolt, Alex s-a comportat ca un urs nimerit într-o sală de teatru, clipind des fără să înţeleagă ce se întîmplă pe scenă. Nici un succes palpabil al Ligii jucătorilor în vreun conflict de muncă. Doar cutremure anunţate şi neînregistrate ca în comediile negre semnate de Hîncu sau, cel mult, furtuni în pahare cu apă. Pînă de curînd cînd, iată, a urcat pe scenă portarul dezrădăcinat Florin Prunea. El însuşi lovit de domnia abuzurilor în sfera contractuală a fotbalului nostru, "vicele" onorific Prunea se comportă ca un lider sindical executiv. Energic, precis, stăruitor, înhămat la principii, cu o aură tot mai conturată de justiţiar, el a detonat cele două bombe cu dejecţii ale sărmanului fotbal timişorean din care s-au împrăştiat mizerii patronale şi sclavi batjocoriţi. Ultima pîrghie pe care ameninţă Prunea să apese este, dacă va fi cazul, o grevă generală, metodă de presiune perfect legală. Cînd fotbaliştii vor conştientiza ce forţă reprezintă, acţionînd în consecinţă, toată cohorta de burtăverzime îmbogăţită din sudoarea lor va fi obligată să respecte legile sociale şi ale bunului simţ. Parcă fotbalul românesc are mai multă nevoie astăzi de liderul sindical Prunea ce priveşte înainte cu mînie, decît de portarul Prunea ce priveşte înapoi cu mîndrie.

CIRIPITURI

Darurile grecului

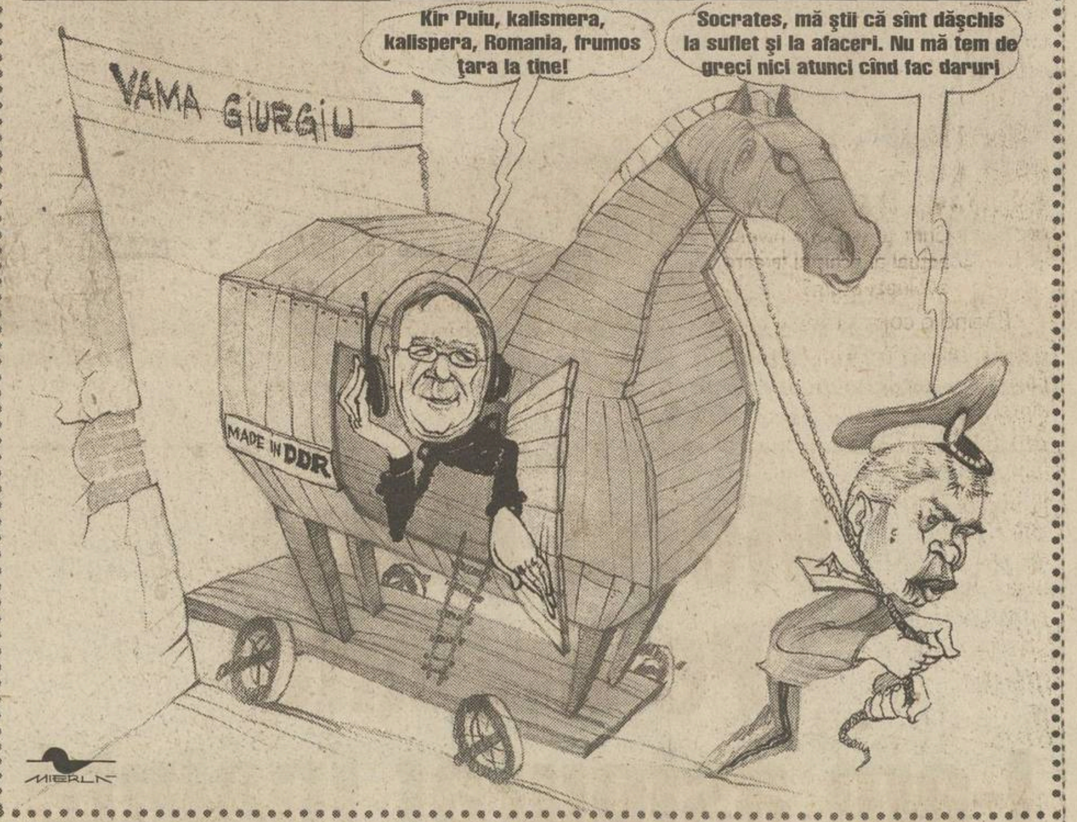
Kir Puiu, kalismera, kalispera, Romania, frumos ţara la tine!
Socrates, mă ştii că sînt dăşchis la suflet şi la afaceri. Nu mă tem de greci nici atunci cînd fac daruri
VAMA GIURGIU
MADE IN DDR
MIERLĂ

Puiu Iordănescu, general în Armata Română, este bun prieten cu magnatul grec Socrates Kokkalis, şi el grad superior, dar în STASI, fosta securitate a RDG-ului. Încă o dovadă că marea civilizaţie elenă continuă să fascineze generaţie după generaţie

PROVERBE

"Mutu n-ar trebui să vorbească vreo cîţiva ani la echipa naţională"

"În doi ani de cînd joacă pentru România nu a făcut nimic important. A marcat un gol în meciul cu Cipru şi ăla din ofsaid"

Ionel Ganea, autorul golului României din meciul cu Franţa, despre colegul său de la "naţională"

"Ziarul va fi color şi va avea 16 pagini. Ne gîndim la un tiraj zilnic de 200.000-300.000 de exemplare, din care 100.000 să le dăm gratuit prin şcoli şi licee"

Dumitru Dragomir filantrop şi om de presă despre viitorul oficios al LPF

"Ar putea fi un ziar gen drept la replică la tot ce apare în celelalte publicaţii"

Valentin Alexandru, secretar general LPF, divagînd pe marginea aceluiaşi subiect

"Liverpool şi-a pus de multe ori poveri grele pe umeri, dar niciodată nu a coborît în Infern să se salveze"

"În comparaţie cu Galata, Liverpool a părut cîteodată că joacă un fotbal rudimentar"

Cotidianul **"The Mirror"** după meciul disputat miercuri pe "Anfield Road"

"Lucescu a trecut cu brio primul său examen englez de cînd se află la Galatasaray"

Cotidianul turc "Fotomac" după ce echipa antrenorului român a reuşit o remiză albă contra lui FC Liverpool, în deplasare

PRO SPORT
FONDAT 1997
Redactor şef CĂTĂLIN TOLONTAN *(tel. 205.22.97)*
• *Redactor şef adjunct* ANDREI VOCHIN *(tel. 205.22.82)*
• *Şef departament fotbal* BOGDAN STAMATOIU *(tel. 205.22.71)*
• *Şef departament sporturi* LUMINIŢA PAUL *(tel. 205.22.79)*
• *Şef departament fotbal internaţional* ANDREI NICULESCU *(tel. 205.22.83)*
• *Şef departament reporteri speciali* GRIGORE CARTIANU *(tel. 205.22.77)*
• *Editorialişti* ALIN BUZĂRIN, CRISTIAN GEAMBAŞU *(tel. 205.22.85)*
• *Seniori editori* MIHAI CIUCĂ, ION CUPEN *(tel. 205.22.86)*
• *Art director* MARIAN TOADER *(tel. 205.22.62)*

• ***Reporteri speciali*** EMANUEL TERZIAN (adjunct - *tel. 205.22.76*), DECEBAL RĂDULESCU, COSTIN ŞTUCAN, VIOREL TUDORACHE, IOAN VIOREL • ***Fotbal*** AUGUSTIN ROMAN (adjunct - *tel. 205.22.70*), EDUARD APOSTOL, IOAN BRATU, LIVIU CHIRIŢĂ, CRISTIAN CREŢU, VALENTIN DAMIAN, ADRIAN FLOREA, JUSTIN GAFIUC, FLORIN GONGU, MARIUS MĂRGĂRIT, RADU OPRIŞAN, MIHAI PAUL, HORAŢIU SIMA, CĂTĂLIN ŢEPELIN, CRISTI ZAGARADNIUC • ***Fotbal internaţional*** *(tel. 205.22.75)* AURELIAN BOTEZATU, THEO JUMĂTATE, BENIAMIN OSMAN, CONSTANTIN POPESCU, DANIEL SCORPIE • ***Sporturi*** ADRIAN GEORGESCU (adjunct), CRISTINA BOLD, DAN BRIE, LUMINIŢA DICULESCU, OANA DUŞMĂNESCU, MIRELA NEAG, MARIAN URSESCU • ***Mondene*** FLORIANA IACOB • ***Utile*** MARIUS NĂESCU (şef secţie - *tel. 205.22.95*) • ***Corespondenţi zonali*** CRISTIAN MARINESCU (Muntenia), CRISTI STĂNCESCU (Oltenia), OVIDIU GANCEA (Banat), OVIDIU MINEA (Moldova) • ***Caricaturist*** EMIL MIERLĂ • ***Secretariat de redacţie*** RĂZVAN MICLEA, CRISTIAN AGIU, MARIAN ANDREANA, ANGELA IANCU, MANUELA MĂXINEANU, EMIL MIHAIU • ***Editor imagine*** DAN BUCUR • ***Imagine*** MEDIAFAX FOTO: ILIE MARIAN (şef divizie), GABRIELA ARSENIE, CRISTIAN PREDA, CĂTĂLIN LUŢU • ***Desk*** MARIAN BUSUIOC, CLAUDIA CĂLIN, ANA-MARIA GEORGESCU, MARIA LODROMAN • ***IT*** LIVIU MATACHE (şef secţie), VERONICA SÎRBU, MARIAN GHEORGHIESCU, IRINA VISARION • ***Layout*** BOGDAN LUBEN (şef secţie), LAURENŢIU APETRI, DIANA BACEA, CĂTĂLIN CONSTANTINESCU, MARIANA CRĂCIUNESCU, ALEXANDRU MIELUŞ, LUMINIŢA TĂBĂRAN, STELA TĂNASE, LAURA TRANDAFIR, RUXANDRA TUDOR, ILEANA ZOTA • ***Vînzări de publicitate*** CĂTĂLINA ZAMAN, CEZAR BURLAN, ANDREI BIJUTESCU, CRISTI MARTAZAN, BOGDAN PREDOIU, FLORENTINA STANCIU (tel: 205.22.84; 205.22.87; 205.22.91; 205.22.67; fax: 205.22.98) • ***Cercetare*** ZENO CAPRARIU • ***Marketing*** MIHAELA MANOLACHE • ***PrePress*** MEDIA GRAPH SERVICES • ***Difuzare*** NDC S.R.L., (tel: 205.72.00; fax: 205.72.20) FLORIN BEJAN (director general)

Editor **PRO SPORT S.A.**
Director General **OVIDIU IOANIŢOAIA**
Director executiv **AURA IORDAN**; *Director producţie* **LUCIAN RADU**
PRO SPORT S.A. o companie a PROSPORT GROUP
Director General **OVIDIU IOANIŢOAIA**

Redacţie: Bucureşti, bd Ferdinand, nr.99, sector 2,
Tel: 205.22.07; **Fax:** 205.22.58
Web site: http://www.prosport.ro
E-mail: prosport@prosport.ro,
Difuzare: Tel.: 205.72.00 **Fax:** 205.72.20
Tipar Imprimeriile Media Pro **Comenzi:** Tel. 490.82.47; Fax 490.82.43

Sîntem la dispoziţia ta în fiecare zi! Sună la: 01-205.22.95 zilnic între 11-18. Întrebările şi sugestiile tale vor fi ascultate de Floriana Iacob. Scrisorile pentru "Poşta Redacţiei" pot fi trimise pe adresa ProSport OP1, CP94, Bucureşti

ISSN 1453-3707

Ediţia de Transilvania
Redacţie: Cluj Napoca, B-dul. 21 Decembrie 1989 nr. 146
Tel: 064.190.721, 064.447.809; **Fax:** 064.191.471
E-mail: prosport@clujeanul.ro

Publisher ADRIAN POP • ***Coordonator ediţie*** ALIN FORNADE • ***Responsabil corespondenţi*** RAMONA MÎNZAT • ***Redactori*** RADU BICHIŞ, ADINA OŞAN • ***Secretariat de redacţie*** DORIN PRUNĂ • ***Foto*** LUCIAN MUNTEAN • ***IT*** VALENTIN STEGARU • ***Vînzări*** LOREDANA FĂT, IULIA RISTEA (*tel. 064.431.700*) • ***Producţie*** MIHAI MALOŞ
Difuzare: NDC Cluj Fax: 064.412.699
Tipar Imprimeriile Media Pro Cluj
Comenzi: Fax 064.411.167; Tel 064.447.886;

Sugestiile şi scrisorile tale pentru Ediţia de Transilvania le aşteptăm la OP 13, CP 69, Cluj Napoca

ABONAMENTELE la ProSport se pot face la orice oficiu poştal sau filială RODIPET, ziarul fiind înregistrat la numărul 1065 în catalogul publicaţiilor

RAPID / INTERVIU

Stelea a rămas surprins

Portarul echipei naţionale spune că atunci cînd a revenit la Rapid a fost impresionat de valoarea unora dintre fotbalişti, în special a celor tineri

Cristi Zagaradniuc
(Limassol)

Conştient că lumea va fi foarte exigentă cu el, mai ales după eşecul naţionalei în barajul cu Slovenia, Bogdan Stelea a revenit la Rapid ca să demonstreze ce poate, iar acum, în Cipru, se pregăteşte ca un tînăr de 18 ani care luptă pentru a-şi cîştiga postul de titular.

PRO **Bogdane, te-ai reacomodat cu stilul de muncă de la o echipă românească?**

În mare parte, da. Nu sînt tipul de om care să se acomodeze greu într-un loc pentru că niciodată nu am fost cocoloşit şi nici nu-mi place să fac nazuri. M-am obişnuit, în anumite limite, desigur, să iau doar partea bună a lucrurilor, chiar dacă sînt şi chestii care nu-mi plac. La noi, în România, ai senzaţia unei anumite dezordini, care este, de fapt, o chestie relativă, în viaţa de zi cu zi. Oricum, pînă acum n-am avut probleme mari de depăşit.

PRO **Regreţi că te-ai întors în fotbalul de acasă?**

Nu-mi pare rău absolut deloc că am făcut pasul ăsta. Poate de bani ar putea fi vorba, însă nici măcar asta nu mă face să regret decizia pe care am luat-o. Îmi doream să joc, la Rapid mă simt bine, pentru că oamenii mă apreciază şi mă consideră important pentru echipă, iar eu voi face tot posibilul ca să apăr bine.

"Divizia A este peste Segunda Division"

PRO **Cum ţi se pare nivelul actual al echipei la care evoluezi acum?.**

Făcînd o comparaţie cu Segunda, nu vorbesc de Primera Division, tehnic şi chiar fizic sîntem multe peste spanioli. Am rămas plăcut surprins de valoarea unor jucători tineri de la Rapid. Dau un exemplu. Nu ştiu cîţi fundaşi laterali de la ei se pot compara cu ai noştri, însă, din păcate, nu avem constanţă, sînt momente în care ieşim din joc şi nu sîntem organizaţi şi concentraţi.

PRO **Te-a surprins negativ ceva de cînd ai revenit?**

Că am avut pentru antrenamente nişte terenuri proaste pentru nivelul Rapidului. Nu ştiu care sînt posibilităţile financiare, însă am înţeles că se vrea performanţa, dar pentru asta trebuie create şi condiţii. Mi-a plăcut foarte mult că atmosfera e excelentă, e bună dispoziţie. E adevărat că văd asta acum, cînd nu există presiunea campionatului, dar sper ca asta să se întîmple şi atunci, dar mai ales în situaţiile grele. În ultimele cazuri putem arăta că sîntem într-adevăr o echipă. Noi, ajutaţi şi de public, putem să ne luptăm pentru titlu.

PRO **E adevărat că e prima dată în atîţia ani cînd echipa de club pentru care joci are angajat un antrenor cu portarii?**

Deşi este o chestie obişnuită în ultima vreme, eu doar la echipa naţională m-am mai întîlnit cu aşa ceva. La Dinamo s-a mai întîmplat cînd eram la "tineret" să mă pregătesc cu Marin Andrei, dar o perioadă scurtă. În rest, chiar dacă la Salamanca am schimbat unu, stai să mă gîndesc, doi, trei... nouă antrenori în patru ani, niciodată nu a fost angajat şi unul cum este nea Marin Loniţă la noi. E o premieră pentru mine.

PRO **Cînd ai venit, ai spus că ai făcut-o în primul rînd pentru Viorel Hizo. Mulţi îl consideră un antrenor prea dur, tu ce părere ai?**

Stricteţea pe care o impune şi antrenamentele puternice sînt normale. E adevărat că uneori se supără rău, dar apoi ştie să facă şi o glumă pentru a detensiona atmosfera. Important e că e deschis la orice fel de discuţie, iar aşa într-o echipă se rezolvă totul.

"Aş putea juca încă 4 ani"

PRO **Cine te urmăreşte la antrenamente vede că te pregăteşti ca un tînăr care trage să-şi facă şi el un loc în echipa de bază. Ţi-e frică să nu-ţi pierzi postul?**

Fac asta pentru că aşa sînt eu şi la fel am fost mereu. Nu ştiu dacă e cuvîntul potrivit, dar sînt obsedat să învăţ, să studiez mai ales mişcarea. Încerc să găsesc o logică în tot ceea ce se întîmplă. Nu ştiu dacă mă crede cineva, însă eu sînt foarte strict în primul rînd *cu mine însumi*. De aceea mă şi supăr aşa de rău cînd iau cîte un gol. Prima reacţie pe care o am este să mă acuz că aş fi putut face ceva. Apoi, omeneşte cred, încerc să-mi găsesc circumstanţe atenuante, că şi altcineva putea evita situaţia, dar sînt suficient de încăpăţînat şi-mi impun: "Treci la ce trebuie să faci tu şi nu te mai gîndi la altul".

PRO **Care este diferenţa între felul cum te pregăteai la Salamanca şi cel de la Rapid?**

În Spania se lucra mai mult tactic decît fizic. Poate nu aşa de mult ca în Italia, dar efectul este că spaniolii joacă mai direct pe poartă, mai spectaculos. La ei acumulările fizice se fac doar o lună, o lună şi ceva, vara. Atît. Bine, ei au totuşi alte posibilităţi de a-şi organiza programul.

PRO **Cît ţi-ai propus să mai joci?**

Nu m-am gîndit niciodată la asta. Chiar vorbeam cu doctorul nostru că atunci cînd am făcut vizita medicală la Bucureşti, medicii de acolo mi-au zis că pot juca lejer încă patru ani, adică pînă la 38 de ani. Voi fi pe teren atît timp cît mă simt bine, iar dacă simt că sînt în plus, mă las.

PRO **Rămîi în Giuleşti şi din vară?**

Cine ştie ce va fi atunci? Dar pentru a se ajunge aici, ar însemna să cîştig campionatul, o condiţie, iar a doua ca domnii de la Rapid să fie dispuşi să facă nişte cheltuieli pentru formarea unei echipe de Liga Campionilor.

Cristi Zagaradniuc Limassol

PENTRU HIZO. Bogdan Stelea a declarat în mai multe rînduri că a acceptat oferta Rapidului fiindcă a dorit să lucreze cu tehnicianul Viorel Hizo

Cristi Zagaradniuc Limassol

ÎN FRUNTE. Pe plajele din Cipru, Arnold aleargă în faţa plutonului alături de Daniel Pancu, cu gîndul la postul de titular al echipei din Giuleşti

Bogdan Stelea despre...

...diferenţe faţă de spanioli

"Spaniolii nu aleargă mai mult decît noi, însă acoperă mult mai bine terenul. Fiecare fuge cît trebuie şi în zona care trebuie. Cred că la asta suferă în primul rînd jucătorii noştri"

...ce va face

"Mi-ar plăcea să antrenez într-un mediu unde pot să dau tot ce-i mai bun din mine. Sînt dispus să o iau de jos, unde merg să ajut, nu să fac rău. Voi urma şi o şcoală de specialitate, însă deocamdată nu m-am gîndit ce să aleg între cea spaniolă, franţuzească şi italiană"

...barajul cu Slovenia

"Cred că din 23 de milioane de români eu mi-am dorit cel mai mult să ne calificăm, măcar fiindcă pentru mine putea fi cel de-al patrulea turneu final, iar asta e ceva. Am învăţat însă să rumeg mai uşor neîmplinirile, să nu mă mai gîndesc atît"

...campionat

"Eu mă uit la diferenţa de puncte faţă de Dinamo şi sînt convins că o pot recupera. De felul meu sînt mai optimist, dar eu oricum mă lupt pînă cînd matematic nu mai am cum să obţin ceva. Nu trebuie să lăsăm braţele jos şi vom învinge"

...golurile primite

"Atacantul care mi-a marcat cele mai multe goluri într-un meci este Vieri. La Salamanca - Atletico Madrid, cîştigat de noi cu 5-4, italianul mi-a dat toate cele patru goluri. În anul ăla a ieşit golgeter şi după aia a plecat la Lazio"

DINAMO

Petre s-a apucat să facă forţă

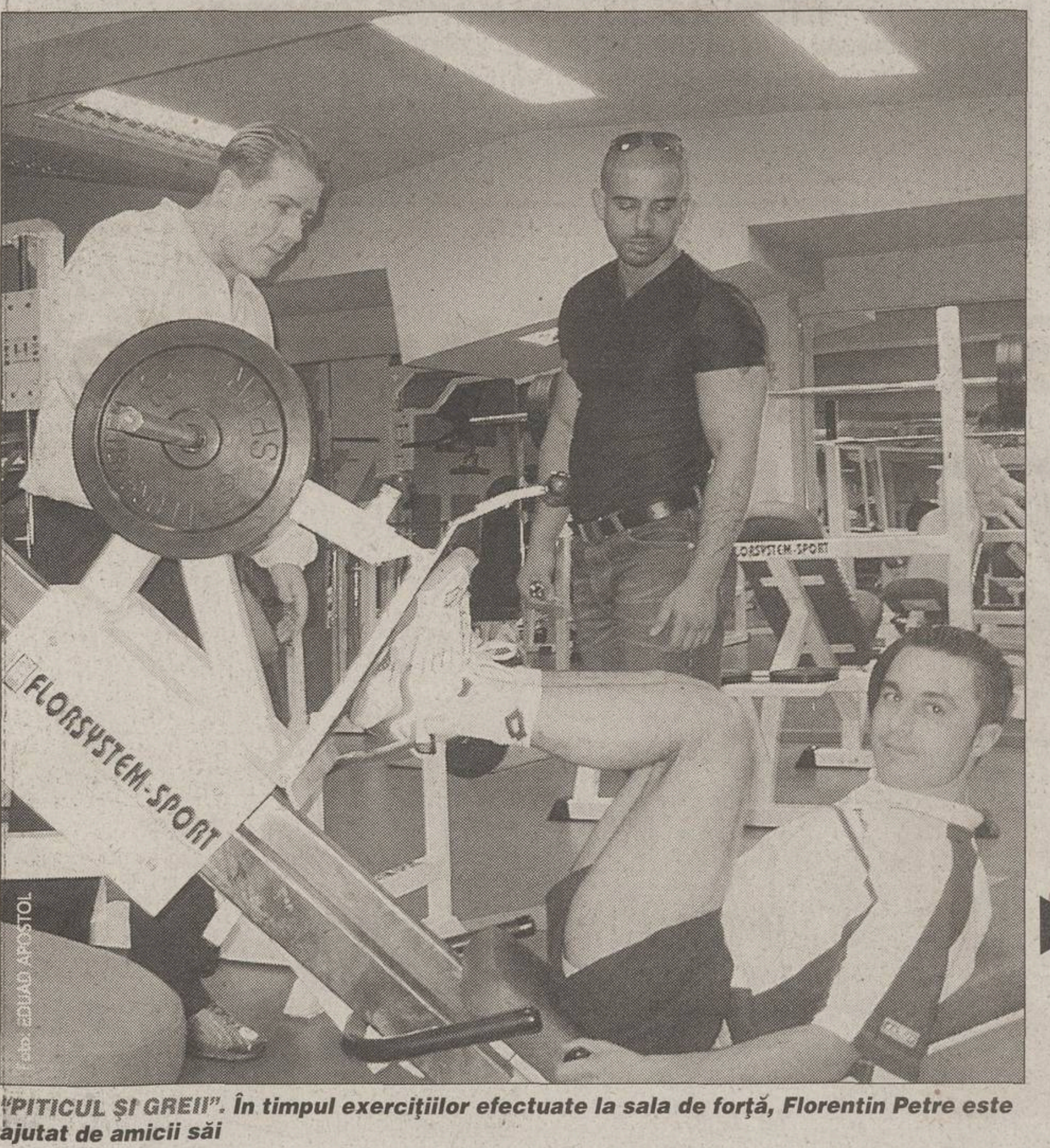

"PITICUL ŞI GREII". În timpul exerciţiilor efectuate la sala de forţă, Florentin Petre este ajutat de amicii săi

Jucătorul dinamovist urmează un program de acumulări fizice la sala "Fitness Club" din Capitală

Eduard Apostol
Justin Gafiuc

În timp ce colegii săi se află în turneul din Turcia, Florentin Petre se pregăteşte în ţară după un program stabilit de comun acord cu antrenorul Ion Marin şi preparatorul fizic Constantin Niculae, tatăl internaţionalului de la Sporting Lisabona. Principala preocupare a jucătorului în această perioadă este să lucreze la capitolul forţă, la care potenţialul său actual se află abia la 30 la sută din capacitatea maximă. Fotbalistul a ales să meargă la "Fitness Club", o sală aflată în apropiere de Bulevardul Ferdinand şi dotată cu aparatură de specialitate de ultimă oră, unde a venit la insistenţele a doi prieteni, Vasi şi Adrian, fani ai "cîinilor", ultimul fiind chiar managerul stabilimentului, frecventat şi de vedete precum Jojo ori fetele de la Sexxy şi Blondy.

Petre zăboveşte zilnic circa 45 de minute în faţa aparatelor, lucrînd pentru dezvoltarea tuturor grupelor de muşchi. "Trag şi pentru spate, şi pentru picioare, şi pentru bicepşi, iar tot acest program îl voi urma circa două săptămîni. Oricum, nu vreau să forţez şi cînd va începe campionatul o să joc deocamdată maximum o repriză. Abia din vară voi fi apt pentru un meci întreg", a spus mijlocaşul din Ştefan cel Mare, care a mărturisit că săptămîna viitoare, după întoarcerea echipei din Antalya, va semna prelungirea contractului pe 3 ani cu trupa alb-roşie.

TRANSFERURILE LUI SEMEGHIN ŞI DIŢĂ SE DECID SÎMBĂTĂ

Ploieştenii s-au arătat interesaţi de a-l achiziţiona pe mijlocaşul dinamovist Dorin Semeghin, negocierile dintre cele două cluburi urmînd să se desfăşoare după ce "cîinii" vor reveni sîmbătă din Antalya, unde se află în turneu de pregătire. În aceeaşi zi, oficialii alb-roşiilor se vor întîlni cu omologii de la FC Argeş pentru a discuta transferul fundaşului Nicolae Diţă în Ştefan cel Mare.

Ion Marin i-a băgat pe "cîini" în şedinţă

Prestaţia jucătorilor săi în "amicalul" de miercuri cu letonii de la Skonto Riga (3-3), cînd Dinamo a ajuns să fie condusă cu 3-0 în minutul 27, l-a enervat pe antrenorul Ion Marin *(foto)*, tehnicianul certîndu-i ieri dimineaţă pe elevii săi. "Săpăligă" le-a reproşat fotbaliştilor lejeritatea cu care au abordat întîlnirea şi lipsa de concentrare în faza de finalizare. Una din enigmele antrenorului pentru meciul de azi, cu Rostelmaş Rostov, o constituie formula de atac cu care să înceapă partida. Cu Cernomoreţ Odessa a mizat pe duetul Claudiu Niculescu - Drăgan, în timp ce cu letonii lîngă primul l-a pus pe Sabin Ilie, însă nici una din variante nu l-a mulţumit pe Ion Marin.

U CRAIOVA

Rămîn oltenii fără Vincon?

Conform ediţiei de ieri a cotidianului Evenimentul zilei, Luchi Georgescu, concubina patronului Universităţii, Gigi Neţoiu, a anunţat că renunţă la fabrica de băuturi Vincon, principalul sponsor al "Ştiinţei". Luchi Georgescu a devenit asociat majoritar la societatea Perla Vrancei, care include şi Vincon, în octombrie 1999, plătind un avans de 27 de miliarde de lei. Diferenţa pînă la 192 de miliarde trebuia achitată în trei rate în perioada 2000 - 2002. Cu toate acestea, Georgescu n-a plătit sumele aferente lunilor decembrie 2000 şi decembrie 2001, ceea ce însemna rezilierea contractului. Acţionarul majoritar n-a mai aşteptat somaţia Autorităţii pentru Privatizarea şi Administrarea Participaţiilor Statului (fostul FPS) şi a anunţat că renunţă la Vincon, cu condiţia să i se restituie avansul de 27 de miliarde, deşi legea nu permite APAPS să dea înapoi sumele încasate cu titlu de avans. Indiferent cum se va finaliza litigiul, interesant e dacă Vincon va rămîne sponsorul celor din Bănie, conform înţelegerii actuale, contribuţia fiind de 200.000 de dolari anual. **(Mihai Paul)**

GLORIA

"Am sistat discuţiile pentru Sînmărtean!"

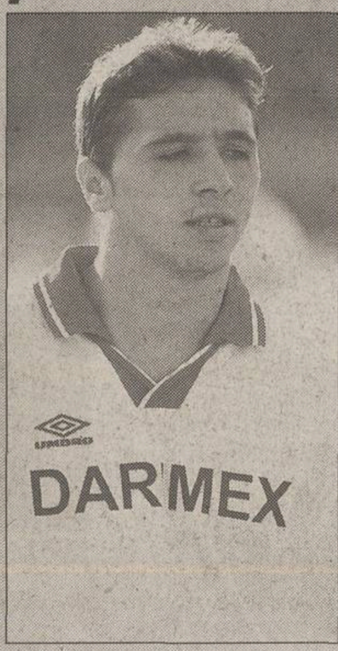

Vicepreşedintele formaţiei bistriţene, Ioan Horoba, a declarat ieri că negocierile pentru transferul lui Lucian Sînmărtean **(foto)** la Dinamo au fost întrerupte. "Au existat ceva discuţii, însă nu se pune problema să-l cedăm în Ştefan cel Mare. Cei de la Dinamo au făcut valuri degeaba. Cel puţin pînă la vară, Sînmărtean nu va pleca de la Gloria, şi chiar dacă o va face, va merge la un club din străinătate. Chiar la amicalul de astăzi, cu Castelnuovo, l-au urmărit reprezentanţi ai lui Piacenza şi Fiorentina", a spus Ioan Horoba. În altă ordine de idei, delegaţia bistriţenă va reveni astăzi în ţară. **(Dan Udrea)**

UT ARAD

"Fără sprijin imediat, clubul e pe ducă!"

La iniţiativa Suporter Club "Red Fighters" UTA, primarul Dorel Popa, consilierul local Adrian Mureşan, prefectul Dan Ungureanu şi subprefectul Florin Remeţan au participat ieri la o întîlnire cu suporterii echipei de fotbal şi cu conducerea clubului. Suporterii au avut discuţii aprinse, solicitînd implicarea oficialităţilor oraşului în sprijinirea echipei pentru a promova în Divizia A. Cel mai vehement a fost avocatul clubului, Kocsis Josan. "Fără sprijin consistent şi imediat, clubul este pe ducă. Nu mai putem aştepta răspunsuri electorale", a spus el. Kocsis a mai anunţat că un moştenitor al baronului Neumann a revendicat fabrica de textile şi stadionul. "A promis că, după intrarea în posesie, va dona oraşului stadionul", a încheiat Kocsis. **(Ovidiu Gancea)**

INFO

- **COMITETUL EXECUTIV / PREŞEDINTELE FRF,** Mircea Sandu, a precizat ieri că este posibil ca prima etapă a diviziilor B şi C, programată pe 9 martie, să fie amînată cu o săptămînă. "În eşalonul secund doar 18 echipe din 32 au primit certificatul de identitate sportivă. În «C» situaţia este mult mai dramatică. Au depus dosare complete doar 38 de cluburi din totalul de 128. La Divizia A nu sînt probleme", a declarat Sandu. Mircea Sandu a mai adăugat că a propus ca antrenorii angajaţi la FRF să fie incluşi în lotul de observatori pentru ligile inferioare. **(Ioan Bratu)**
- **COMITETUL EXECUTIV / CONDUCEREA FRF** studiază în aceste zile posibilitatea ca sindicatul jucătorilor, AFPR, să primească un mic procent din drepturile de televizare pentru Cupa României şi Supercupă. "Am discutat cu preşedintele Alex Rădulescu pe această temă. Sînt de acord să-i sprijinim la început, dar pe parcurs trebuie să-şi asigure singuri banii pe care-i cheltuie. Sindicatele se autofinanţează din cotizaţii", a declarat Mircea Sandu. **(Ioan Bratu)**
- **SERIA B2 / "POLI" TIMIŞOARA.** Finanţatorul echipei, Claudio Zambon, este aproape de a ajunge la un acord cu primarul localităţii Sînnicolau Mare, Iosif Oncu. Acesta i-a promis italianului 200 de milioane de lei pe lună în cazul în care echipa se va muta la Sînnicolau. De asemenea, jucătorii vor putea fi cazaţi la hotel cu 100.000 de lei pe noapte, faţă de 400.000 de lei cît este tariful normal. **(Dan Popescu - Timişoara)**
- **SERIA B2 / "POLI" TIMIŞOARA.** Comisia de Disciplină a FRF i-a convocat la şedinţa din 28 februarie pe cei 12 jucători ai formaţiei Politehnica Timişoara, care l-au acuzat pe patronul clubului, Claudio Zambon, de aranjarea unor partide. La şedinţa respectivă au mai fost chemaţi Claudio Zambon, precum şi responsabilii cluburilor Drobeta, Jiul, Olimpia Satu Mare, Apulum, FC Bihor, ASA şi FC Baia Mare, acuzate că au trucat meciurile cu Poli.

MECIURI AMICALE

Gloria - Castelnuovo (Serie C2) 0-1

GLORIA: Ţurcaş - Mîndrean, V. Popa, Costin, Miszti - I. Luca, Sînmărtean, Dăncuş, Cioloboc - Turcu, Bucuroaia. Antrenor Constantin Cîrstea. După pauză au mai evoluat Tudor, Velcea, Buia şi Lorintz. **(Dan Udrea)**

ISCT - Gaz Metan 2-1 (0-0)

Au marcat: Anca - pen., Kerestes - pen. / Stanciu

ISCT: Ceclan - Foro, A. Rus, Şimon, Kiss - Hidişan, Bratu, Timar, Oncică - Anca, Mîţiu. Antrenor: Adrian Coca. Au mai jucat: Neguţ, Gatea, Kerestes, Ghiţă, Bean, Kallai.

Gaz Metan: Roşca - C. Stoica, Drăgulin, Cazangiu, Ciurar, V. Stoica - Moldovan, Pogăcean, Boroncoi - Stanciu, Boaru. Antrenor: Silviu Dumitrescu. Au mai jucat: Rus, Dîmbean, Hanc, F. Popescu.

Minaur Zlatna - Minerul Certej 3-2 (0-2)

Au marcat: Bolmandîr, Mîndroc, Caşolţan / Drăgoi, Micu

Minaur: Rusu - Himcinschi, Macavei, Popescu - Marina, Beza, Balaj, Mîndroc, Neghirlă - Caşolţan, Bolmandîr. Antrenor: Ştefan Fogoroşi. Au mai jucat: Abălaşei, C. Szeghedi, M. Szeghedi, Pop, Chivescu.

OLTENCE FIERBINTI
051.892 666
97.000 lei/min
S-AU INTORS OLTENCELE!
Numai 15000 lei/minut!
051.89 29 69
INTERZIS MINORILOR

STEAUA

Bune și rele pentru Tenev

Portarul macedonean venit în probe de la Pobeda Prilep a jucat ieri în meciul pe care echipa de tineret a Stelei l-a disputat la Buzău, cu Gloria, scor 2-1

Marius Mărgărit

Ajuns marţi seară în Bucureşti, portarul macedonean Boby Tenev a făcut miercuri două antrenamente în Ghencea alături de Tudor, Nae şi Lung, iar ieri a fost "împrumutat" echipei de tineret a Stelei, care a disputat un "amical" la Buzău, în compania divizionarei C Gloria. Goal-keeperul celor de la Pobeda Prilep a fost folosit pe toată durata întîlnirii, astfel încît Gabi Boldici, responsabilul cu portarii, prezent şi el la partidă, să-şi poată face o primă părere despre noul sosit. Tenev a început destul de nesigur jocul, el încasînd primul gol în urma unui corner la care, profitînd de lipsa de marcaj, Petre a înscris cu capul din 8 metri. Treptat însă, macedoneanul şi-a intrat în mînă, el păcătuind însă la capitolul degajări. "Vîntul a fost de vină, nu e vorba de forţă, pentru că la acest capitol stă foarte bine", a încercat să explice Boldici nereuşitele noului său elev.

În partea a doua a meciului, cînd intrarea "veteranului" Ion Viorel la Gloria a animat jocul gazdelor, Tenev a reuşit cîteva intervenţii bune, remarcîndu-se printr-o priză foarte bună la balon, chiar şi la şuturile expediate din preajma careului. "A fost un test util. Nu mă pot pronunţa după două antrenamente şi un meci, dar băiatul are calităţi. Pluteşte frumos la plonjoane, e atent, concentrat. Nici nu a fost solicitat la maximum azi, aşa că rămîne să-l mai urmărim", a spus Boldici despre Tenev, goal-keeper în vîrstă de 27 de ani. Cel care l-a adus în România, Mite Mitev, punea cele cîteva inexactităţi ale portarului pe seama dificultăţilor de comunicare cu coechipierii, mai ales la fazele fixe, Tenev vorbind numai limba maternă şi cîteva cuvinte în engleză.

Meciul s-a încheiat cu victoria Stelei, scor 2-1, golurile bucureştenilor fiind reuşite de Dorobanţu (38) şi Dănciulescu (50). Acesta din urmă şi Miu au jucat pînă în minutul 75, după ce au fost schimbaţi, ei devenind ţinţa amatorilor de autografe.

Foto: CRISTI PREDA

FORŢĂ. Datorită fizicului său impunător, portarul Tenev nu are probleme în duelurile aeriene cu atacanţii adverşi

PARASCHIV STĂ TREI ZILE

Victor Piţurcă nu a programat ieri nici un antrenament, jucătorii avînd liber pentru a fi odihniţi la meciul de mîine, cu FC Argeş. În această partidă tehnicianul nu se va putea baza pe serviciile lui Mitriţă şi Paraschiv. Dacă primul încă nu se poate pregăti în regim normal pentru că e nerefăcut după tendinita contractată la Forban, cel de-al doilea indisponibil are scutire de efort timp de trei zile, din cauza unor dureri resimţite la genunchiul stîng, şi îşi va relua antrenamentele abia de luni. ***(Cătălin Ţepelin)***

GIGI BECALI RĂMÎNE ALĂTURI DE GALERIE

După ce Gigi Becali a anunţat marţi că nu va mai susţine financiar galeria, supărat că o parte dintre suporteri l-au acuzat că terfeleşte imaginea Stelei, la "Lido" au venit majoritatea şefilor de cartiere şi au încercat să-l convingă pe finanţator să-i sprijine în continuare. "Băieţii mi-au zis că nu e vina lor dacă un grup restrîns face agitaţie şi că o parte din cei vinovaţi ar fi plătiţi cu cîte 200 de dolari de către nu ştiu cine ca să strige la meciuri împotriva mea şi a lui Piţurcă. Au spus că strîng o mie de suporteri şi fac o demonstraţie prin oraş, cu pancarte, ca să arate că sînt alături de mine, dar eu nu vreau aşa ceva. Am înţeles că n-are rost să sufere toţi pentru cîţiva vagabonzi şi am hotărît că voi rămîne alături de ei", a declarat ieri Gigi Becali. ***(Cătălin Ţepelin)***

INCIDENT

Bătaie între Neşu şi Ion Viorel

În minutul 80, după un clinci la mijlocul terenului, cei doi şi-au dat cîteva palme, bucureşteanul fugind apoi spre banca de rezerve stelistă pentru a scăpa de furia buzoianului

La pauza meciului, spre deliciul celor 200 de spectatori, a intrat pe teren şi fostul jucător al Stelei şi al Oţelului, Ion Viorel, acum manager general la divizionara C Gloria Buzău. În ciuda celor 34 de ani, "Vioară" a reuşit cîteva raiduri de efect printre roş-albaştri, chiar şi Miu întrebuinţîndu-se serios pentru a-l opri. La începutul meciului, între buzoian şi tînărul Mihai Neşu au apărut primele probleme, în urma unui fault din spate al stelistului. Spiritele s-au încins în minutul 80, cînd, la o intrare ceva mai tare a lui Viorel, cei doi s-au lovit reciproc, după care, deşi îi despart 16 ani, ei au schimbat cîteva palme. Intervenţia arbitrului a fost tardivă, Neşu (foto, stînga) încercînd să scape de furia buzoianului fugind spre banca de rezerve, unde a rămas pînă la finalul meciului, nu înainte de a evita o piedică a unui alt adversar. Faptul că antrenorul roş-albaştrilor, Vasile Aelenei, este cunoscut în Buzău, el antrenînd Gloria în sezonul trecut, a făcut ca incidentul să se încheie, deşi cîţiva dintre suporteri ar fi vrut să-l răzbune pe favoritul local. La sfîrşit, protejat de tehnicianul Stelei şi de colegi, Neşu a ajuns fără probleme la autocar.

Să ne-auzim cu bine

şi să ne vedem sănătoşi!

1.990.000 lei TVA inclus

599.000 lei TVA inclus

Profită de oferta Germanos: dacă vrei să vorbeşti pe loc, ia-ţi telefonul **Sagem 922** cu cartelă CONNEX GO! sau Kamarad la **doar 1.990.000 lei**, iar dacă vrei să-i fotografiezi pe cei dragi, ia-ţi aparatul **SUPREMA MINI GTG** împreună cu un film Kodak la **numai 599.000 lei**. Şi dacă nu ştii ce s-alegi, ia-le pe amândouă!

Pentru telefoane mobile şi accesorii GSM, vino direct la Germanos!

GERMANOS

Vă conectează cu tehnologia

ARBITRI

Raport favorabil

În şedinţa Comitetului Executiv al FRF s-a apreciat că în arbitrajul românesc a crescut credibilitatea, recomandîndu-se sancţiuni aspre pentru manierele tendenţioase

Ioan Bratu
Florin Gongu

Şedinţa Comitetului Executiv al FRF a dezbătut ieri doar probleme legate de arbitraj, mai cu seamă că la 16 februarie s-a împlinit un an de cînd Nicolae Grigorescu a preluat şefia CCA. "Am prezentat aspectele apărute în această perioadă, bilanţuri financiare şi structura loturilor. S-a considerat că s-a făcut un salt mic prin promovarea unor arbitri noi, credibili, chiar dacă sînt lipsiţi de experienţă. Politica CCA a fost apreciată. Urmează să profităm de experienţa unora şi de tinereţea celor care vin. Ni s-a cerut să luăm măsuri drastice pentru arbitrajele tendenţioase", a explicat Nicolae Grigorescu. "Este de apreciat că au apărut în ultima vreme arbitri tineri, pe care se poate conta în viitor. Dar s-au constatat şi anumite disfuncţii în aplicarea regulamentului. Marea majoritate a greşelilor le înţelegem, sînt omeneşti, dar au existat şi unele tendinţe de a dezavantaja o echipă sau alta. Nu am discutat nominal acest aspect. Recomandarea este să se analizeze maniera de arbitraj pe întreg jocul, nu doar la o fază discutabilă. Spre exemplu, la acel celebru meci FC Braşov-FCM Bacău din campionatul trecut, Alexandru Tudor a greşit că nu a acordat un penalty. Poate el a vrut să protesteze faţă de ce se întîmpla pe gazon, dar nu de asta se afla pe gazon. Putea să scrie în raport".

În privinţa noului cod disciplinar, acesta nu a fost nici ieri definitivat. "Pînă pe 4 martie, cînd va fi un Comitet de Urgenţă, vor lucra patru persoane, două de la FRF şi două de la CCA. După ce va fi aprobat, între 5 şi 8 martie va fi comunicat tuturor arbitrilor, pentru că urmează să intre în vigoare încă din retur", a anunţat Grigorescu. Amînarea a fost dictată de faptul că noile sancţiuni trebuie corelate în aşa fel încît să nu fie influenţată procedura de întocmire a clasamentului final.

PRIMELE DELEGĂRI AFARĂ

După efectuarea cursului de la Monte Carlo, Augustus Constantin şi Tiberiu Lajos au primit primele delegări internaţionale. Primul va oficia în perioada 27.03 - 10.04 în Norvegia la Campionatul European U17, iar al doilea va conduce pe 21 aprilie meciul de tineret U19 dintre Anglia şi Lituania. În privinţa cursului de instruire a arbitrilor de la Braşov, în această după-amiază sub Tîmpa vor sosi Volker Roth, şeful Comisiei UEFA pentru arbitri, Alain Delmer (Franţa), Roland Knuz (Austria) şi Gyula Lauber (Ungaria).

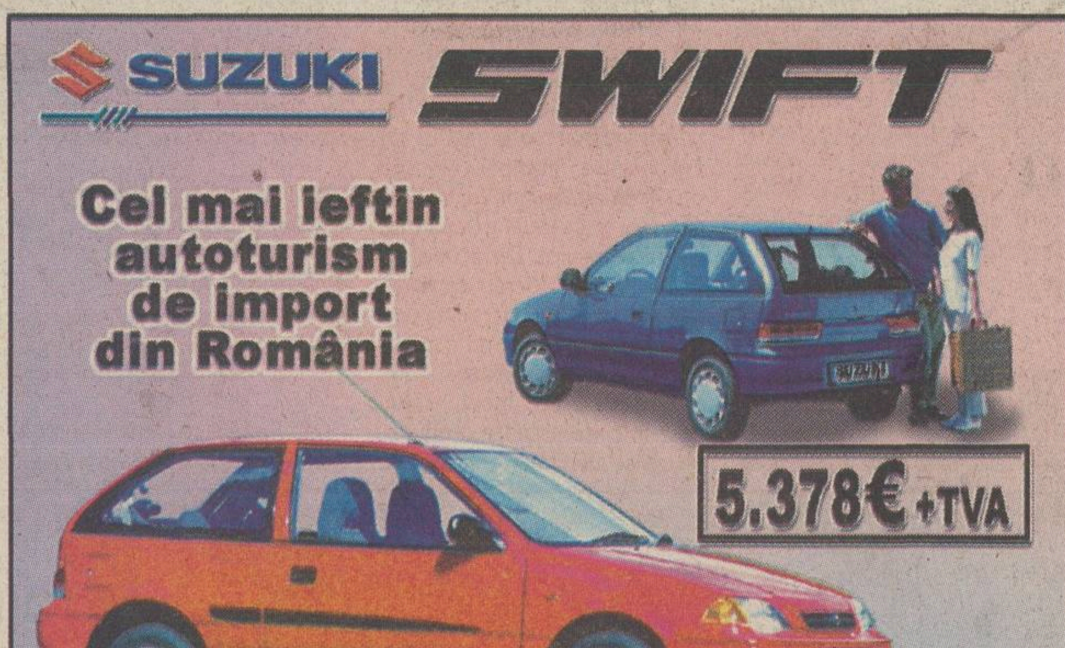

SUZUKI SWIFT

Cel mai ieftin autoturism de import din România

5.378€ +TVA

Importator: RS SARA MOTORS Timişoara
Bd. L. Rebreanu nr. 88, tel./fax: 056-487.301, 201.050, 182.402, www.suzukivest.ro
Reteaua de dealeri: Star Car **Miercurea Ciuc** (tel.:066-117.117), Mar Leasing **Oradea** (tel.:059-131.945), Mar Leasing **Cluj** (tel.: 064-444.217), Pancar **Sibiu** (tel.: 069-226.010), Gamma Motors **Satu Mare** (tel.: 061-768.275), General Media Consulting **Arad** (tel.: 057-270.170), Amideco **Baia Mare** (tel.: 094-512.097), Interalarm **Deva** (054-232.010), Star Car **Tg. Mures** (tel.: 065-306.110).

CONCURS

Mai poţi trimite şase plicuri în luna februarie

În această lună concursul porneşte de la zero. Pentru cele 1001 premii care se vor acorda la a doua tragere la sorţi (5 martie) trebuie trimise numai taloanele publicate de ProSport în februarie

Prima etapă a concursului "2002 premii" s-a încheiat cu desemnarea primilor 1001 cîştigători.

Cea de-a doua parte a concursului "2002 premii" continuă în luna februarie. ProSport publică zilnic taloane a căror cheie sînt cifrele 2 şi 0. Decupează 4 taloane astfel încît să formezi din cifre anul 2002 (două taloane cu cifra 2 şi două cu 0). Completează datele tale personale pe cupon şi trimite plicul pe adresa **OP 31, CP 14, pînă pe data de 28 februarie (data poştei).**

La tragerea la sorţi, care va avea loc pe data de 5 martie, vor participa numai plicurile cu taloane publicate în februarie. Nu trimite cupoane decupate în ianuarie. Decupînd zilnic un talon în luna februarie poţi trimite pentru concurs 6 plicuri. Mai multe plicuri, mai multe şanse de cîştig. Pentru informaţii suplimentare sunaţi la (01) 205.22.54.

Din 2002 premii au mai rămas jumătate

1	Dacia SupeRNova
3	calculatoare Pentium
5	frigidere
4	televizoare
6	seturi de cîte 4 cauciucuri
10	baterii auto
150	mingi de fotbal
5	premii a cîte un milion de lei
15	premii a cîte 300.000 lei
800	premii a cîte 200.000 lei

2002 PREMII

Cifra zilei 2

Nume ....

Prenume ....

Str. ....

Nr. ..... Bloc ..... Scara ..... Ap. ..... Sector ....

Localitate ....

Judeţ..........

Nr. telefon ....

CONFLICT

Ganea-Mutu 0-0

Viorel Tudorache

Disputa verbală purtată prin intermediul ziarelor de "tricolorii" Mutu şi Ganea, devenită un scandal în toată regula după ce atacantul lui VfB Stuttgart l-a caracterizat în numărul de ieri al ProSport pe jucătorul lui Hellas Verona ca fiind un zero, a inflamat atmosfera în sînul echipei naţionale. Conflictul a pornit după ce Ganea a declarat că "echipa naţională joacă prea de-a latul terenului". Mutu a replicat că "Ganea n-ar trebui să-şi dea cu părerea pentru că nu e selecţionerul României", opinie ce l-a înfuriat pe autorul golului de la Paris, care a reacţionat violent: "Mutu n-ar trebui să vorbească vreo cîţiva ani la echipa naţională. Joacă de doi ani şi a marcat un gol, şi ăla din ofsaid. Se crede vedetă, dar momentan la «naţională» e un zero".

După două zile de tăcere, Mutu a fost scos din apatie de violenţa atacului lui Ganea. Ieri seară el a declarat telefonic pentru ProSport că "doar o frază vreau să-i transmit lui Ganea. Dacă el a spus că sînt un zero, eu nu-mi permit să-l judec ca fotbalist, fiindcă nu sînt antrenor, dar ca om pot să spun că e un zero". Foarte supărat, Mutu n-a vrut să prelungească polemica pentru că "nu am ce discuta cu unul care se ceartă în fiecare lună cu un coechipier sau cu un antrenor".

Scandalul dintre cei doi fotbalişti a ajuns şi la urechile celorlalţi "tricolori", părerile lor fiind împărţite. Această atitudine poate fi interpretată şi ca o perimare a expresiei atît de mult invocate "familia echipei naţionale". Preşedintele federaţiei, Mircea Sandu, a punctat: "Voi discuta şi eu cu cei doi jucători pentru a mă lămuri. Cred că este o chestiune creată de presă, mai ales că după meciul cu Franţa nu şi-au reproşat nimic. Nu mi se pare corect să-i spui unuia «vezi că te-a făcut ăla prost» şi apoi să ceri o replică de la el. Nu e o gîndire bună pentru a întreţine o ambianţă la echipa naţională sau pentru a ajuta la pregătirea unui meci. Într-un colectiv format în atîţia ani este de ajuns o privire urîtă pentru a strica atmosfera". Iordănescu a fost, ca de obicei în asemenea cazuri, rezervat în declaraţii: "Această problemă o voi rezolva personal cu Ganea şi Mutu". Cunoscut ca un tip care nu tolerează actele de indisciplină, este posibil ca Generalul să intervină energic pentru a stopa războiul declaraţiilor.

"La echipa naţională e un zero", s-a auzit de la Stuttgart. "El e un zero ca om", a sunat replica de la Verona

Foto: GABRIELA ARSENE

***CAUZA CONFLICTULUI: MECIUL CU FRANŢA.** Între Mutu (stînga) şi Ganea (dreapta) se află Makelele în această imagine şi restul echipei naţionale în general*

> **Nu prea cred în certurile prin presă. Declaraţiile de la distanţă afectate de un meci pierdut pot fi înţelese greşit şi de aceea nu sînt partizanul lor. Nu cred că e cazul să-i sun, să apelez la calitatea mea de căpitan de echipă şi să-i liniştesc fiindcă nu sînt fioroşi. Cînd ne vom întîlni cu toţii la lot, lucrurile vor intra pe făgaşul lor normal**
>
> Gică Popescu,
> căpitanul echipei naţionale

DORINEL MUNTEANU: "Parcă sînt copii"

Ai auzit, Dorinel, de scandalul dintre Ganea şi Mutu?

M-a sunat un prieten din ţară şi mi-a spus. Trebuie să terminăm odată cu datul cu părerea şi cu scandalurile. Am rămas surprins cînd l-am mai auzit şi pe Adi Ilie declarînd că echipa naţională nu are valoare. Pentru mine aceste vorbe sînt nule.

PRO **Ai simţit că ar exista ceva între ei?**

Eu sînt coleg de cameră cu Ganea la lot şi pot spune că nu a avut probleme cu nimeni. Nu-mi dau seama ce i-a apucat, parcă ar fi copii. E adevărat că la antrenamente se mai foloseşte un limbaj fotbalistic, dar nu s-a ajuns la conflicte. E urît să ne criticăm prin ziare. Totul trebuie să rămînă în vestiar şi să fim prieteni, să formăm din nou aceea familie "tricoloră" care am fost cîndva. E normal să existe unele nemulţumiri legate de jocul cu Franţa, dar de aceea sînt amicale, să ne omogenizăm.

VIOREL MOLDOVAN: "Ganea e prea corect"

Ce zici, Viorel, de disputa Ganea-Mutu?

Păcat că s-a ajuns pînă aici. Nu avem nevoie de scandaluri, trebuie să se potolească. Echipa naţională are nevoie de fotbalişti valoroşi, deci şi de Ganea şi de Mutu.

PRO **Crezi că Ganea a greşit cînd şi-a spus părerea despre jocul cu Franţa?**

Ganea are dreptate în multe momente. E un tip realist, poate prea realist şi corect uneori. Nu vreau să se creadă însă că îl apăr pe Ganea şi sînt împotriva lui Adi. Nu. Dar consider că Ganea, ca orice fotbalist, are dreptul să-şi spună părerea despre jocul echipei. Peste tot în ţările cu fotbal civilizat se întîmplă astfel. Numai în România nu. La "naţională" tot timpul a fost tensiune. Sînt şi momente cînd jocul nu ne avantajează. Cine n-ar vrea să verticalizeze jocul şi nu mai jucăm de-a latul terenului? Toţi vrem. Asta nu înseamnă că nu ne putem exprima liberi cînd sîntem întrebaţi despre aspecte tactice sau tehnice.

CAZUL "SPIONAJ PENTRU STASI"

Puiu zice că e prieten cu Kokkalis, dar că n-a intervenit pentru el

Iordănescu spune că e în relaţii foarte bune cu preşedintele lui Olympiakos Pireu, însă dezminte că i-ar fi facilitat acestuia derularea de afaceri în România

Viorel Tudorache

Anghel Iordănescu (foto) nu se dezice de prietenia existentă între el şi magnatul Socrates Kokkalis, preşedintele clubului Olympiakos Pireu, anchetat în Grecia pentru spionaj în favoarea STASI, temutul serviciu de informaţii al fostei Germanii de Est. Iordănescu l-a cunoscut pe Kokkalis în perioada petrecută la cîrma reprezentativei Greciei (1998-'99).

În schimb, selecţionerul s-a arătat foarte afectat de faptul că numele său a fost implicat în derularea unor afaceri ale firmei Intrarom, aparţinînd lui Kokkalis, pe teritoriul României. Firma Intrarom a devenit sponsorul Rapidului în vara anului 2000, adică exact atunci cînd Iordănescu a fost numit antrenor al echipei giuleştene.

Ieri, la ora 14:10, cînd a părăsit sediul FRF, Generalul a declarat: "Recunosc că îl cunosc pe Kokkalis, nu am de ce să ascund acest lucru. Nici nu am ştiut că este sponsorul Rapidului, am aflat abia după ce am fost numit antrenor acolo. Eu îl cunosc şi pe Vardinoianis de la Panathinaikos. De fapt, cît timp am fost selecţionerul Greciei am avut posibilitatea să cunosc jumătate din oamenii importanţi ai ţării respective. În calitate de selecţioner al Greciei am avut probleme cu Kokkalis, care, fiind patronul lui Olympiakos, refuza uneori să-mi pună la dispoziţie jucătorii convocaţi din echipa sa. Cu toate astea, sînt în relaţii foarte bune cu el. Asta nu înseamnă că am intervenit vreodată pentru afacerile lui Kokkalis!"

În cele 9 luni cît a rezistat ca selecţioner al Greciei (iulie 1998 - martie 1999), Iordănescu a fost acuzat deseori de unele ziare din Atena că ar face jocurile lui Kokkalis, selecţionînd prea mulţi jucători de la Olympiakos. Se vorbea atunci că magnatul grec îi promisese lui Puiu că, dacă va fi dat afară de la "naţionala" elenă, va avea un loc asigurat la Olympiakos.

Foto: CĂTĂLIN LUŢ

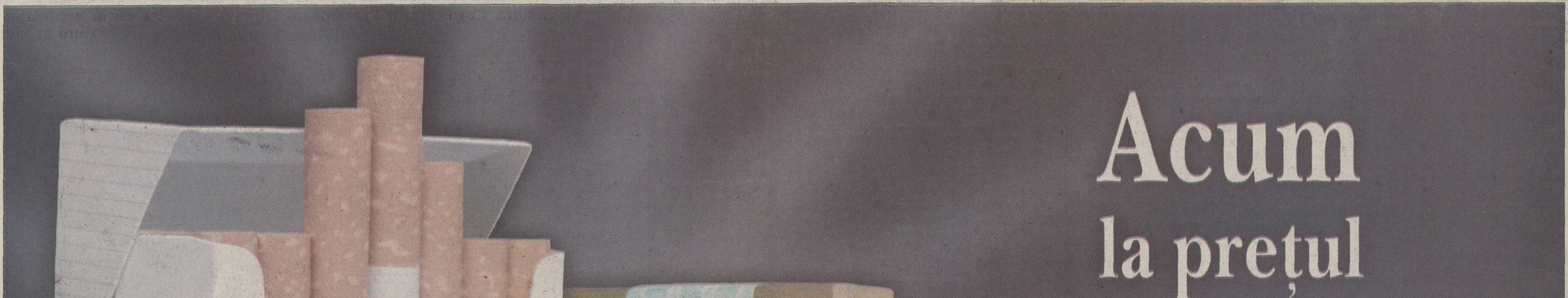

Dir. Cons. CEE nr. 89/622: „Tutunul dăunează grav sănătăţii"

CAZUL IONUŢ ALBU

Elicopterul zboară numai pentru ştabi

YR-SNG
MEDIAFAX FOTO

***INCREDIBIL.* Prin nesimţirea unora, elicopterul de la Spitalul din Petroşani a devenit mijloc de locomoţie pentru ştabi. Viaţa lui Ionuţ Alb (în medalion) nu a interesat pe nimeni**

Radu Bichiş
(Petroşani)

Tatăl lui Ionuţ Alb acuză medicii de la Spitalul Judeţean Petroşani că nu i-au pus la dispoziţie aparatul de zbor pentru a-şi salva băiatul

Pe 12 februarie, juniorul Jiului Petroşani, Ionuţ Alb (13 ani), a căzut secerat în poarta stadionului în timp ce aştepta să înceapă antrenamentul. Ulterior, a ajuns la Spitalul Judeţean din Petroşani în comă de gradul II şi a fost transportat apoi la Timişoara, unde a decedat peste patru zile din cauza unei hemoragii cerebrale. Deşi Ioan Alb, tatăl băiatului, a solicitat la Petroşani transportarea băiatului cu elicopterul spitalului în oraşul de pe Bega, el a fost refuzat, pe motiv că aparatul nu este pregătit pentru zborul de noapte. La spital, conform spuselor sale, un medic s-a arătat interesat dacă familia poate suporta cheltuielile legate de transportul aerian. "O doamnă doctoriţă a întrebat-o pe sora mea dacă sînt vreun patron şi am bani pentru a plăti zborul. I-am răspuns că nu e nici o problemă, deoarece eram dispus să dau oricît pentru viaţa copilului meu. Nimeni nu-l mai poate învia acum pe băiatul meu", a spus Alb.

Pilot de zi

Elicopterul aparţine Aviaţiei Utilitare din România, cu care spitalul are încheiat un contract de colaborare, fiind garat într-un hangar din incinta clinicii. Cheltuielile legate de întreţinerea sa sînt suportate de instituţia aviatică amintită, însă costurile transporturilor sînt achitate de spital, care apoi îşi decontează o parte din pierderi prin Compania Naţională a Huilei, dacă un membru al familiei bolnavului este angajat al acesteia.

Directoarea spitalului din Petroşani, Dumitra Ştefan, susţine că aprobarea pentru zbor nu este o decizie administrativă, ci aparţine medicului curant. "Conform fişelor de spitalizare, băiatul a ajuns la noi la 15.10 şi decizia de a fi transportat la Timişoara s-a luat la 17.30, după tomografia efectuată de doctoriţa Elena Săvulea. Ea l-a contactat pe pilot şi acesta i-a comunicat că nu poate pleca pentru că va trebui să aterizeze noaptea, iar aparatul nu este dotat pentru zbor nocturn. Sînt situaţii tehnice care ne depăşesc uneori, dar, dacă nu-i acordam îngrjiri medicale la noi, murea pe loc", a conchis directoarea. Declaraţiile sale sînt contrazise însă de afirmaţiile lui Marcel Pîrvu, director tehnic în cadrul Aviaţiei Utilitare din România. "Elicopterul de la Petroşani este pregătit pentru un zbor de noapte, dar, din păcate, n-avem un personal specializat acolo care să efectueze astfel de curse", a încheiat Pîrvu. Este straniu însă cum a putut fi angajat un pilot care poate zbura doar ziua din cauza lipsei licenţei pentru zbor nocturn. Orice accidentat grav după lăsarea întunericului nu poate astfel să beneficieze de serviciile elicopterului.

Pe data de 14 februarie, două zile mai tîrziu de la refuzul pilotului, acelaşi elicopter a aterizat în staţiunea sibiană Bazna, unde a rămas peste noapte. Aparatul a transportat patru "oameni grei" din Valea Jiului, care au chefuit pînă în zorii zilei, deranjîndu-i pe componenţii echipei Gaz Metan Mediaş, aflaţi în cantonament.

Chemat la Parchet

Ieri, tatăl lui Ionuţ Alb *(foto)* a fost chemat la Parchet de procurorii petroşăneni, care s-au sesizat din oficiu în urma declaraţiilor sale apărute în numărul de joi din ProSport. "M-au întrebat dacă am ceva pretenţii sau învinovăţesc pe cineva de moartea băiatului. Am spus-o şi o repet, nu-i acuz pe medici, care au făcut tot ce le-a stat în putinţă, ci doar faptul că nu mi-au dat elicopterul şi l-au trimis într-o salvare neechipată după care am aşteptat încă o oră", a spus tatăl lui Ionuţ.

TREI APARATE DE ZBOR PENTRU URGENŢE

În ţară, Aviaţia Utilitară deţine două elicoptere destinate urgenţelor medicale, unul la spitalul din Petroşani şi altul la Iaşi. În plus, o firmă privată are în proprietate un asemenea aparat de zbor la Secţia Mobilă de Urgenţă, Reanimare şi Descarcerare (SMURD) din Tîrgu Mureş. Pentru ca pilotul să poate efectua zboruri de noapte, el trebuie să aibă o pregătire suplimentară, certificată de obţinerea unui atestat din partea Autorităţii Aeronautice Civile din România. Un zbor Petroşani-Timişoara dus-întors costă 40 de milioane de lei şi se efectuează într-o oră şi un sfert. 40 de milioane este un sfert din suma care le-a oferit-o tatăl lui Ionuţ Alb medicilor timişoreni pentru a-şi salva viaţa băiatului.

UM TIMIŞOARA

Hazaparu a plecat

După o discuţie aprinsă de o oră cu Olariu, omul de afaceri Dan Hazaparu a anunţat că nu va mai colabora cu preşedintele CA al UMT

Dan Popescu
(Timişoara)

Ieri după-amiază, Dan Hazaparu însoţit de colaboratorii săi apropiaţi, Iosif Lucaci şi Constantin Bigan, au discutat timp de o oră cu preşedintele UMT, Mihai Olariu, şi cu vicepreşedintele Mircea Roşu. Întîlnirea nu a fost nici pe departe amicală, din încăpere auzindu-se glasuri ridicate. Deşi în urmă cu o săptămînă, cînd ProSport anunţa că între cele două părţi care semnaseră o înţelegere în 16 ianuarie au apărut disensiuni toată lumea a infirmat, la finalul întrevederii de ieri Hazaparu a anunţat că a reziliat minuta semnată cu Olariu. "Ne-am mai putea implica la UMT doar sub forma unui contract de publicitate pentru firma mea, Ecotrans Tur. Dacă acesta va fi semnat pînă luni, voi vira imediat în contul clubului 800-900 de milioane de lei", a declarat Hazaparu. El a mai precizat că dacă UMT va retrograda, ar dori ca în Timişoara să se înfiinţeze o singură echipă, care s-ar putea numi Ripensia sau FC Timişoara. Omul de afaceri din Capitală a precizat şi motivele pentru care nu poate colabora cu Olariu. "A supraevaluat lotul, solicitîndu-ne o contribuţie prea mare (400.000 de dolari -n.n.). Cînd am încheiat înţelegerea, nu am văzut nici un act. Deşi Bigan era director sportiv, el nu a primit drept de semnătură şi nu a putut reprezenta clubul la FRF şi nu a avut acces la contractele fotbaliştilor pînă în momentul în care, după ce am achitat jucătorilor 15.000 de dolari, ne-au fost solicitaţi şi restul de 34.000", a spus Hazaparu. "Investiţia la UMT nu ar fi fost profitabilă", a încheiat Hazaparu, care va susţine divizionara C Electrica, unde va fi preşedinte al Consiliului de Administraţie. Echipa va avea ca obiectiv promovarea.

PROMPT
Foto: IOAN TASI
Foto: IOAN TASI

***NU S-AU ÎNŢELES.* Hazaparu a rămas doar cu Electrica. El şi colaboratorii săi l-au vizitat probabil pentru ultima dată pe Olariu la biroul său de la Prompt (foto), unde în urmă cu 36 de zile se înţelegeau să susţină împreună UMT**

După întrevederea cu Hazaparu, în biroul lui Olariu au venit jucătorii şi antrenorii UMT, care au rămas tot o oră. La plecare, fotbaliştii nu au fost prea vorbăreţi. Ei au spus că li s-a cerut înţelegere şi că au primit asigurări că astăzi Hazaparu le va da banii?!. Aceeaşi variantă a susţinut-o şi Olariu. "Mie mi-a spus Hazaparu că astăzi va plăti restanţele. Dacă nu va fi aşa, vom vedea ce vom face", a spus preşedintele UMT. Antrenorul Staicu, care s-a despărţit ultimul de conducătorul clubului, avea altă variantă: Olariu va achita pînă săptămîna viitoare 50% din restanţe şi va susţine în continuare echipa singur.

STAICU L-A DORIT PE DĂNCIULESCU

Hazaparu l-a acuzat pe antrenorul Staicu că a avut pretenţii foarte exagerate. "El ne-a cerut jucători foarte scumpi, ca Dănciulescu de la Steaua. Noi am luat legătura cu acesta, care a solicitat 40.000 de dolari, iar Steaua de 10 ori mai mult", a precizat Hazaparu. El a mai spus că a realizat că pentru a ţine echipa în Divizia A era nevoie imediată de 300.000 de dolari, bani pe care nu avea cum să îi asigure.

GIUCHICI, EXCLUS DIN LOT

Antrenorul Gigi Staicu a anunţat că a decis scoaterea din lot a jucătorului Miroslav Giuchici jr., pentru comportare "ireverenţioasă" faţă de conducătorul clubului, Mihai Olariu. De asemenea, s-a hotărît ca Mariş să fie lăsat să plece la o altă echipă. Staicu speră să reuşească transferul lui Băban şi a încă doi fotbalişti.

EDIŢIA A VI-A

Cîştigă milioane cu Divizia Fantastică!

PETROM
Esenta miscării

ProSport publică zilnic Dolarii Fantastici necesari pentru a participa la concurs

Pentru a VI-a ediţie a concursului Divizia Fantastică cititorii trebuie să decupeze 10.000.000 Dolari Fantastici, valoarea unui lot. Pentru fiecare lot antrenorii mai au nevoie de un talon de înscriere, care trebuie completat cu datele personale. Pentru identificarea loturilor înscrise trebuie completat corect CNP-ul (Codul Numeric Personal) şi Codul echipei. Codul Numeric Personal are 13 cifre şi se găseşte în buletinul de identitate, deasupra pozei, sau în certificatul de naştere al fiecărei persoane. Codul echipei reprezintă numărul de ordine al loturilor înscrise de un antrenor: 01, 02, pînă la 50. Aceste două elemente sînt obligatorii pentru identificarea echipelor în timpul campionatului.

Pe măsură ce ai strîns Dolarii Fantastici şi taloane de înscriere trimite-le pe adresa OP 31, CP 16, Bucureşti. Lotul Diviziei Fantastice va fi publicat la începutul lunii iulie, o dată cu regulamentul jocului. Înscrierea loturilor în concurs va putea fi făcută prin Internet, cu ajutorul Telefonului automat sau prin formulare clasice. Un antrenor poate înregistra în joc maximum 50 de echipe pe acelaşi CNP. Decupînd zilnic Dolarii Fantastici din ProSport, pînă în luna iulie, poţi strînge suficiente taloane pentru a înscrie în joc 20 de loturi.

PRO SPORT Talon înscriere
Divizia Fantastică ediţia 2002-2003
Codul Numeric Personal ☐☐☐☐☐☐☐☐☐☐☐☐☐
☐☐ Codul echipei tale

Nume ____ Prenume ____ Localitate ____
Strada ____ Nr. ____ Bloc ____ Sc. ____ Ap. ____ Etaj ____
Judeţ/Sector ____ Telefon ____
STUDII: elementare ☐ medii ☐ superioare ☐ Profesie ____
VENIT NET (lei): sub 1 mil. ☐ 1 mil.-2 mil. ☐ 2 mil.-3,5 mil. ☐ 3,5 mil.-6 mil. ☐ peste 6 mil. ☐

Expediază acest talon, obligatoriu împreună cu 10 milioane de "Dolari Fantastici", pe adresa ProSport OP 31, CP 16, Bucureşti, cod 7700

DF
22.02.2002
DIVIZIA 2002 2003 FANTASTICĂ
PETROM
Esenta miscării
DOLARI FANTASTICI
VALOAREA ZILEI
DF
1.000.000
DF
Divizia Fantastică 2002 - 2003
DF

Pentru a înscrie un singur lot în Divizia Fantastică ediţia 2002-2003 ai nevoie de 10 milioane de Dolari Fantastici şi un talon de înscriere. Dolarii Fantastici apar zilnic în ProSport, iar talonul de înscriere o dată pe săptămînă. Trimite plicurile pe adresa **OP 31, CP 16, Bucureşti.** Pentru informaţii suplimentare sunaţi la **(01) 205.22.54.**

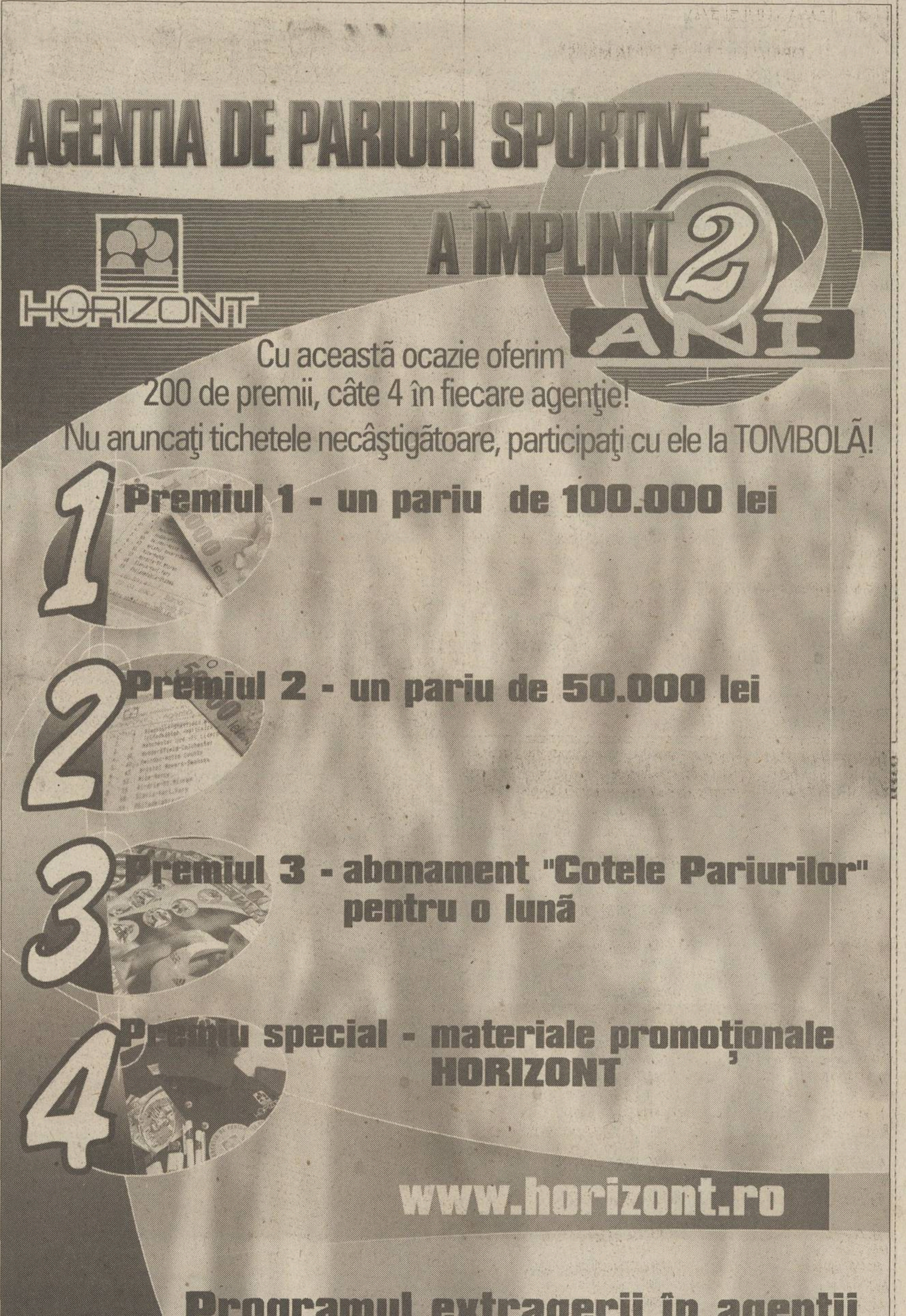
AGENTIA DE PARIURI SPORTIVE A ÎMPLINIT 2 ANI
HORIZONT
Cu această ocazie oferim 200 de premii, câte 4 în fiecare agenţie!
Nu aruncaţi tichetele necâştigătoare, participaţi cu ele la TOMBOLĂ!
1 Premiul 1 - un pariu de 100.000 lei
2 Premiul 2 - un pariu de 50.000 lei
3 Premiul 3 - abonament "Cotele Pariurilor" pentru o lună
4 Premiu special - materiale promoţionale HORIZONT
www.horizont.ro
Programul extragerii în agenţii

GALATASARAY

Egalul vecin cu gloria

Echipa lui Mircea Lucescu a scos 3 remize în cele 3 meciuri de pînă acum, dar, ținînd cont de adversari, rezultatele sînt remarcabile

Andrei Niculescu

Toţi cei care înţeleg cît de cît fotbalul sînt de acord că, atunci cînd nu poţi cîştiga, trebuie să faci egal. Meciul Galatei cu Liverpool a fost unul din acele exemple clasice în care o echipă, cu posibilităţi evident mai reduse, îşi propune un rezultat şi face tot ce-i stă în putinţă ca să-l obţină, una din acele nopţi în care remiza e vecină cu gloria pentru că, minute de-a rîndul, eşecul părea cea mai apropiată variantă.

Se spune că ambiţia poate muta munţii din loc. Se spune, dar nu s-a dovedit niciodată, practic, că doar ambiţia e suficientă. Neşlefuită, nepusă în valoare aşa cum trebuie, ambiţia unor jucători ce pînă mai ieri nici nu visau să ajungă pe celebrul "Anfield Road" poate fi un element laudativ, nicidecum însă decisiv. Aici intervine meritul lui Mircea Lucescu. Faptul că a ştiut să alăture ambiţiei şi dorinţei de performanţă a elevilor săi acea doză de tactică prin care să-şi surprindă orice adversar. Cel mai periculos om al gazdelor, Owen, Balonul de Aur 2001, a fost anihilat total, el făcînd probabil cel mai prost meci al său din ultima vreme. Fazele fixe, specialitatea casei, au fost evitate cît mai mult cu putinţă, în vreme ce startul partidei, perioadă în care Liverpool îşi surprinde cel mai des adversarii, a adus o posesie net superioară a turcilor, care au reuşit să menţină mingea sub control cît mai mult timp posibil.

Galata n-a jucat grozav la Liverpool. Întrebarea e însă dacă o putea şi face, în condiţiile unui adversar superior şi a numeroaselor absenţe. Echipa lui Lucescu are deja renumele de echipă greu de bătut în Europa, cu care e dificil de jucat mai ales pe teren propriu. Dar nu e deloc puţin lucru să te baţi pentru calificare într-o grupă cu Barcelona, Roma şi Liverpool, oraşe cu mult mai multe pretenţii fotbalistice decît Istanbul.

EPA

ANGAJAMENT. *Jucătorii Galatei n-au dat înapoi de la nimic pentru a-şi stopa adversarii. Gerrard simte pe propria piele ambiţia lui Fleurquin (în alb)*

A debutat Radu

Radu Niculescu *(foto)* a apărut pentru prima dată în tricoul Galatei într-un meci oficial. Chiar dacă nu a stat pe gazon decît 100 de secunde, fostul "bancar" a realizat, totuşi, un salt însemnat. Ţinînd cont de multele absenţe din lotul lui Mircea Lucescu, Radu va fi utilizat şi sîmbătă, în meciul de campionat cu Genclerbirligi, pe "Ali Sami Yen", dar probabil doar o repriză. Marea surpriză ar putea veni însă marţi, cu Liverpool. Cum Umit Karan e suspendat, e posibil ca Radu să joace chiar din primul minut, Lucescu considerîndu-l mai potrivit pentru duelurile cu apărătorii englezi decît mai scundul Arif.

REACŢII

Presa turcă

FANATIK: "În cupele europene, Lucescu demonstrează că e un antrenor inteligent şi experimentat, care ştie ce are de făcut. Felicitări"

FOTOMAC: "Cei care au dorit să-l execute pe Lucescu după eşecul cu Fener şi care s-au rugat, probabil, să piardă Galata au fost dezamăgiţi. Lucescu a trecut cu brio primul său examen englez, deşi nu s-a gîndit prea mult la ofensivă"

FOTOMAC: "Un punct în Infern"

SABAH: "Cimbomdragon"

HURRIYET: "Portarul Mondragon, omul meciului, şi-a luat echipa pe umeri şi a purtat-o spre un rezultat de egalitate"

AKŞAM: "Owen, Heskey, Murphy şi Gerrard au semănat cu nişte fantome în teren, însă Galatasaray a fost ajutată şi de şansă. Dar şi cu noroc echipa lui Lucescu rămîne mîndria Turciei"

Presa britanică

THE MIRROR: "Pentru englezi, cel mai enervant lucru a fost să constate că, dincolo de tentativele de a trişa, Galatasaray este într-adevăr o echipă bună, cu un joc tehnic şi în viteză, în comparaţie cu care Liverpool a părut cîteodată că practică un fotbal rudimentar. Jucătorii noştri au rămas parcă blocaţi o jumătate de oră, ameţiţi de fîşîitul mingii care apărea şi dispărea pe lîngă ei"

THE MIRROR: "Liverpool şi-a pus de multe ori poveri grele pe umeri, dar niciodată nu a coborît în Infern să se salveze"

THE SUN: "Elevii lui Lucescu au primit destul de multe cartonaşe galbene şi au căzut teatral în repetate rînduri, însă cînd se concentrau era uşor să-ţi dai seama de ce Galatasaray a ajuns atît de repede una dintre echipele puternice ale Europei. Mai ales cînd are un asemenea portar, ca Mondragon, care devenea la fel de înalt cu orice obiect ce venea zburînd spre el"

SURPRIZĂ

Norocul lui Lucescu

Cunoscut ca un antrenor ghinionist, românul a fost mîngîiat de şansă la Liverpool

Galatasaray a avut la Liverpool noroc. Chiar foarte mult. Jucătorii englezi au ţintit de trei ori bara şi au ratat cîteva ocazii mari din interiorul careului lui Mondragon. Este un amănunt care ar putea surprinde, Mircea Lucescu (foto) fiind recunoscut ca un antrenor ce n-a avut niciodată o apropiere evidentă spre elementul şansă. Sînt greu de găsit momentele în care tehnicianul român a beneficiat de sprijinul Zeiţei Fortuna. Contraexemplele însă sînt numeroase. Începînd cu acel meci celebru cu Irlanda de Nord din 1985. Continuînd cu două episoade la fel de celebre din perioada Dinamo, cu Sampdoria şi Anderlecht în Cupa Cupelor. Nici la Brescia, ghinioanele nu l-au ocolit pe Lucescu. În sezonul 1992-1993, Brescia a ajuns la baraj pentru că Răducioiu, care marcase deja două goluri, a ratat un penalty la Udine, în ultimul minut al penultimei etape, meciul terminîndu-se la egalitate, 2-2, iar în amintitul baraj, tot cu Udinese, la 1-1, Brescia a primit un gol direct din corner. Nici în România, la Rapid, neşansa n-a lipsit, giuleştenii pierzînd, în 1998, titlul de campioană în ultima rundă la Craiova, într-un meci suspect, cînd au avut şi un gol valabil neacordat. După o scurtă perioadă de linişte, ghinionul lui Lucescu a reapărut la Galata în acest sezon, în persoana brazilianului Emerson, autor al unui gol egalizator în minutul 93 al meciului de la Istanbul. Cu o victorie atunci, echipa Cim Bom ar fi avut acum 5 puncte şi ar fi împărţit cu Barcelona primul loc în grupă.

PROTV, LIDER DE PIAŢĂ CU CHAMPIONS LEAGUE

Transmisiunile în direct la ProTV ale celor două meciuri din Liga Campionilor s-au aflat marţi şi miercuri seara în topul preferinţelor telespectatorilor. Potrivit datelor furnizate de institutul CSOP-Taylor Nelson Sofres, meciurile Juventus - La Coruna şi Liverpool - Galatasaray au înregistrat o valoare medie de audienţă de 9,4 puncte şi o cotă de piaţă de 28,1 la sută, fiind cele mai vizionate programe TV în tronsonul orar 21:45-23:30. În acest interval, ProTV a fost marţi şi miercuri lider de piaţă.

CUPA UEFA

OPTIMI DE FINALĂ, PRIMA MANŞĂ

INTER MILANO - AEK ATENA 3-1

(J. Zanetti 14, Kallon 37, Ventola 56 - Zagorakis 8)

INTER: Toldo - Simici, Cordoba, Materazzi, J. Zanetti - Conceicao, C. Zanetti, Seedorf (69 Farinos), Recoba - Vieri (46 Ventola), Kallon. Antr. H. Cuper

AEK: Hiotis - Gamarra, Kapsis, Gheorgheas, Kassapis (21 Petkov) - Lacerda (64 Konstantinidis), Zikos, Zagorakis, Tsartas - Maladenis (51 Ivici), Lakis. Antr. F. Santos

A arbitrat: Graham Poll (Anglia)

GLASGOW RANGERS - FEYENOORD ROTTERDAM 1-1

(B. Ferguson 81 penalty - Ono 72)

RANGERS: Klos - Ricksen, Amoruso, Vidmar, Numan - Hughes (83 Latapy), Konterman, B. Ferguson - Caniggia, T.A. Flo (59 Mols), Lovenkrands. Antr. Alex McLeish

FEYENOORD: Zoetebier - Emerton, Loovens, Paauwe, Rzasa - Van Wonderen, Bosvelt, Kalou (57 Persie), Ono - Van Hooijdonk, Tomasson. Antr. Bert van Marwijk

A arbitrat: Eric Poulat (Franţa)

OSC LILLE - BORUSSIA DORTMUND 1-1

(Bassir 73 - Ewerthon 68)

LILLE: Wimbee - Delpierre, Fahmi, Cygan, Ecker - Michalowski, Sterjovski (86 Schmitz), Brunel (80 Cheyrou), N'Diaye - Bassir (75 Olufade), Bakari. Antr. V. Halilhodzici

DORTMUND: Lehmann - Evanilson, Worns, Metzelder, Dede - Reuter, Rosicky, Heinrich (25 Oliseh) - Ewerthon (86 Stevici), Amoroso, Ricken (46 Addo). Antr. M. Sammer

A arbitrat: Arturo Dauden Ibanez (Spania)

HAPOEL TEL AVIV - AC PARMA 0-0

HAPOEL: Elimelech - Antebi, Bachar, Domb, Gershon - Abuksis, Halmai, Onişenko (54 Lutz), Pişont - Balili (67 Osterc), Cleşcenko (77 Toema). Antr. D. Kashtan

PARMA: Frey - Sartor (35 Micoud), Sensini, Djetou - Benarrivo, Bolano, Nakata, Gurenko (82 Appiah), Junior - Bonazzoli (63 Di Vaio), Marchionni. Antr. P. Carmignani

A arbitrat: Rune Pedersen (Norvegia)

PSV EINDHOVEN - LEEDS UNITED 0-0

PSV: Lodewijks - Gahokidze, Bogelund, Ooijer, Hofland (67 Nikiforov), Bouma - Rommedahl, Van Bommel, Vogel - Bruggink (35 De Jong), Vennegoor (60 Kezman). Antr. E. Gerets

LEEDS: Martyn - Mills, Ferdinand, Matteo, Harte - Bowyer, Dacourt, Bakke, Kewell - Smith, Viduka. Antr. D. O'Leary

A arbitrat: Stefano Braschi (Italia)

OLYMPIQUE LYON - SLOVAN LIBEREC 1-1

(Govou 88 - Stajner 15 penalty)

LYON: Coupet - Deflandre, Edmilson, Muller, Brechet (69 Delmotte) - Juninho, Carreire, Foe, Linares (55 Laigle) - Anderson, Luyindula (73 Govou). Antr. J. Santini

SLOVAN: Kinsky - Johana, Lukas, Pilny, Holenak - Janu, Langer, Kolousek, Nezmar (63 Baffour) - Stajner, Zboncak (70 Jun). Antr. L Skorpil

A arbitrat: Frank De Bleeckere (Belgia)

Partidele FC Valencia - Servette Geneva (3-0) şi Roda Kerkrade - AC Milan (0-1) s-au disputat marţi.

Returul se va desfăşura pe 26/28 februarie.

Concursul Pronosport din 24 februarie 2002
Lista jucătorilor indisponibili:

1. ATALANTA	**- LAZIO (24.02, ora 16:00)**
Rossini, Zenoni, Cavalli, Paganin (a)	Stam (s), Castroman, Cesar, Favalli, Negro, Simeone (a)
2. BOLOGNA	**- VERONA (24.02, ora 16:00)**
Nervo (s), Cipriani, Locatelli, Macellari (a)	Seric, Gonnella, L. Colucci, Frick, Ferron, Dainelli, Camoranesi (a)
3. CHIEVO	**- BRESCIA (24.02, ora 16:00)**
	Guardiola (s), Bachini, R. Baggio (a)
4. FIORENTINA	**- LECCE (24.02, ora 16:00)**
Tarozzi (s), Chiesa, Taddei, Adani, Rossi, Moretti, Franceschetti, Vanoli, Benin (a)	Colonnello (s), Giorgetti (a)
5. INTER	**- UDINESE (24.02, ora 16:00)**
C. Zanetti (s), Dalmat, Padalino, Ronaldo, Okan, Gresko, Emre (a)	Bertotto, Gargo, Almiron, Gaarde, Sottil, De Sanctis (a)
6. PIACENZA	**- PARMA (24.02, ora 16:00)**
Di Francesco (s), Cardone (a)	Almeyda, Ferrari, Appiah, Grieco (a)
7. TORINO	**- JUVENTUS (24.02, ora 21:30)**
Castellini (s), Franco (a)	Salas, Tudor, N. Amoruso (a)
8. VENEZIA	**- MILAN (24.02, ora 16:00)**
Bilica (s), Rukavina (a)	Redondo, F. Inzaghi, Maldini, Ambrosini, Helveg, Aliyu (a)
9. ANCONA	**- COMO (24.02, ora 16:00)**
Brncici, Giacobbo, Mundula (a)	
10. CROTONE	**- BARI (24.02, ora 16:00)**
-	-
11. GENOA	**- TERNANA (24.02, ora 16:00)**
MalagÚ (s)	Van Gastel (s)
12. PALERMO	**- SAMPDORIA (24.02, ora 16:00)**
Montalbano (s)	Cucciari, Grandoni (s)
13. VICENZA	**- MESSINA (24.02, ora 16:00)**
	Portanova, Buonocore, D'Alterio (a)

Legendă: (s) - suspendat, (a) - accidentat, (l) - convocat la lot

FRANŢA / ROMÂNI

"Sînt o otravă pentru englezi"

Ieri dimineaţă, Viorel Moldovan a turnat un videoclip pentru promovarea meciului de pe "Old Trafford" în care îi avertizează pe jucătorii lui Manchester United

Theodor Jumătate

Dacă nu a înscris la Paris, în faţa campioanei mondiale, Viorel Moldovan tot a învins un francez, pe Fabien Barthez. "Tricolorul" s-a răzbunat miercuri, în Liga Campionilor, în meciul cu Manchester United. "Am vrut să dau gol. Nu ştiu dacă am lovit perfect mingea, însă a fost cum nu se poate mai bine. L-am păcălit pe Barthez, l-am prins pe picior greşit. Păcat că n-am învins, dar să fim cinstiţi, 1-1 e un scor echitabil", şi-a amintit Moldobut, care nu l-a iertat la sfîrşit pe internaţionalul englez Phil Neville, întorcînd cuţitul în rană: "I-am spus: «Ca să nu mă uiţi niciodată, uite tricoul meu!». Şi am făcut schimb. El m-a faultat în careu la Euro 2000 în ultimul minut, i-am bătut atunci cu 3-2 din acel penalty".

Moldovan a jucat şi rolul poliţistului după meci, în tunelul de la vestiare, unde "diavolul" Van Nistelrooy se certa cu francezul Armand, care îl scuipase şi lovise pe gazon în repetate rînduri. "Erau gata să se încaiere, dar nu s-au lovit. Am sărit între ei, apoi l-am ţinut pe olandez, care-şi pierduse cumpătul", a povestit "unul dintre eroii lui Nantes", cum l-a numit cotidianul "Liberation".

Şi pentru golul său, dar şi pentru cursele şi pasele excelente, Vahirua fiind la un pas de 2-0 după o asemenea centrare în faţa porţii adverse, Moldovan a turnat ieri dimineaţă pentru "Canal +", alături de Landreau, Armand şi Vahirua, un clip de promovare a partidei de la Manchester: "Am vorbit în engleză. Ce-am spus? «Sînt o otravă pentru apărarea voastră. Nu vă supăraţi, trebuie să marchez»". Viorel a încheiat: "Vahirua a avertizat că va repeta istoria cu pagaia, cum se bucură el după goluri, iar Armand s-a plîns că nu-i plac fasolea şi hamburgerii. Eu le-am zis, în glumă: Poate ne dau englezii vreo patru goluri să ne sature de mofturi".

Guliver - Allsport

FĂRĂ BARIERE. *Nici argentinianul Veron nu reuşeşte să-l oprească din acţiune pe vitezistul Moldovan (dreapta)*

CONCURS

Înscrie-te în Divizia Mondială!

TALON ÎNSCRIERE
Divizia Mondială
Coreea - Japonia

Codul Numeric Personal ☐☐☐☐☐☐☐☐☐☐☐☐☐

☐☐ Codul echipei tale

PRO SPORT

Nume ☐ Prenume ☐ Localitate ☐

Strada ☐ Nr. ☐ Bloc ☐ Sc. ☐ Ap. ☐ Etaj ☐

Județ/Sector ☐ Telefon ☐

STUDII: elementare ☐ medii ☐ superioare ☐ Profesie ☐

VENIT NET (lei): sub 1 mil. ☐ 1 mil.-2 mil. ☐ 2mil.-3,5 mil. ☐ 3,5mil.-6mil. ☐ peste 6 mil. ☐

Expediază acest talon, obligatoriu împreună cu 10 milioane de "Yeni CM", pe adresa ProSport OP 31, CP 15, Bucureşti, cod 7700

Pentru a înscrie o singură echipă în Divizia Mondială ai nevoie de 10.000.000 de Yeni CM. O dată pe săptămînă alături de Yenul CM vei avea talonul de înscriere cu datele tale personale. Pune într-un plic 10.000.000 de Yeni CM şi un talon de înscriere completat pentru fiecare echipă pe care vrei să o înscrii în joc. Trimite plicul la OP 31, CP 15, Bucureşti.

CM Yeni fantastici CM

¥ DIVIZIA MONDIALĂ ¥

22.02.2002

VALOAREA ZILEI

1.000.000

CM Divizia Mondială Coreea - Japonia 2002 CM

Cei care au mers mai departe în cupele europene

JOHNNIE WALKER.

Juve şi-a recuperat simbolul

Antonio Conte a jucat marţi, contra lui Deportivo La Coruña, primul său meci pentru Juventus în actuala ediţie a Ligii Campionilor

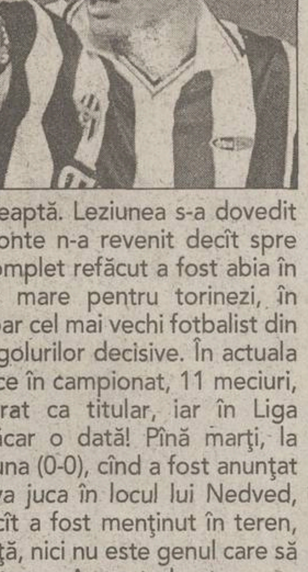

Coşmarul lui Antonio Conte (**foto**) a început cu aproape doi ani în urmă, la Euro 2000, în meciul reprezentativei Italiei contra României. Era pe la jumătatea reprizei secunde cînd, în urma unei intrări dure a lui Hagi, mijlocaşul "azzurro" s-a prăbuşit. Faţa-i schimonosită de durere trăda o gravă accidentare, lucru confirmat imediat şi de medici. Jucătorul lui Juve suferise o ruptură de ligamente la glezna dreaptă. Leziunea s-a dovedit ulterior mult mai complicată şi Conte n-a revenit decît spre finalul sezonului 2000-2001, dar complet refăcut a fost abia în decembrie anul trecut! Pierdere mare pentru torinezi, în condiţiile în care Antonio nu era doar cel mai vechi fotbalist din lot şi căpitanul echipei, ci şi omul golurilor decisive. În actuala stagiune, el a avut apariţii sporadice în campionat, 11 meciuri, dintre care doar în opt a figurat ca titular, iar în Liga Campionilor nu evoluase nici măcar o dată! Pînă marţi, la confruntarea cu Deportivo La Coruna (0-0), cînd a fost anunţat de antrenorul Marcello Lippi că va juca în locul lui Nedved, suspendat. În cele 60 de minute cît a fost menţinut în teren, Conte n-a ieşit prea mult în evidenţă, nici nu este genul care să strălucească, dar important este altceva. A spart gheaţa.

ATLETISM

Monica Iagăr a avut un accident rutier

Marţi seară, campioana europeană la săritura în înălţime, Monica Iagăr **(foto)**, a fost implicată într-un accident rutier, autoturismul atletei, un Renault Clio, fiind acroşat de un altul în cartierul Ghencea. "Eu nu am păţit nimic, iar fiarele se pot îndrepta. Din fericire nu a fost ceva grav, iar maşina am şi reparat-o. De fapt, nu am avut de schimbat decît un far din faţă", a spus Monica. **(Mirela Neag)**

HANDBAL

Deva îl cheamă pe Gingăraş la meciul cu Oltchim

Oficialii clubului "U" Remin Deva au declarat că vor trimite o scrisoare deschisă ministrului Tineretului şi Sportului Georgiu Gingăraş, prin care îi vor cere să asiste la meciul cu Oltchim, de miercuri, 27 februarie. Preşedintele clubului, Gheorghe Crişan, a acuzat FRH că a pus la cale o conspiraţie împotriva echipelor de handbal feminin din Ardeal. "Vor să ajute echipa Oltchim să cîştige titlul de campioană, fiindcă, printre altele, SC Oltchim este sponsorul oficial al <naţionalei> feminine". Conducerea echipei devene a cerut oficial FRH să schimbe cuplul braşovean de arbitri Bolocan-Cojocaru, desemnat să conducă meciul cu Oltchim, însă răspunsul forului federal a fost negativ. **(Călin Tebieş, Deva)**

INFO

HANDBAL / REPREZENTANŢII echipelor masculine CSU Galaţi şi Dinamo Braşov au trimis ieri, pe adresa FRH, scrisori de protest faţă de decizia Consiliului Director de a le sancţiona cu pierderea meciului direct cu 10-0 pe motiv că nu şi-au apărat corect şansele. Secretarul general al FRH, Mihai Marinescu, a declarat că adresele primite de la cele două cluburi nu vor fi considerate drept contestaţii. "Sînt nişte scrisori de protest în care se spune că decizia de a le sancţiona nu este corectă. Ei trebuie să se adreseze Comisiei de Apel a federaţiei dacă vor să conteste acea hotărîre a Comisiei de Disciplină, adoptată şi de Consiliul Director. În plus, trebuie să plătească şi o taxă", a spus Marinescu.

HANDBAL / POLI IZOMETAL Timişoara a căzut la o înţelegere cu conducătorul de joc Horaţiu Gal şi cu clubul la care este legitimat, Armătura "U" Agronomia Cluj, pentru un transfer la gruparea bănăţeană. Gal (35 de ani) se află deja la Timişoara şi va semna un contract valabil pînă la finalul sezonului, cu posibilitate de prelungire. **(Adina Oşan, Cluj)**

HANDBAL / RAPID Bucureşti a plecat ieri spre Nîmes, acolo unde, duminică, va susţine partida retur din cadrul optimilor Challenge Cup. În manşa întîi româncele au învins formaţia franceză pe teren propriu cu 27-20, avînd mari şanse de a se califica în "sferturile" competiţiei.

BASCHET / PARTIDA Someşul Dej-BC ICIM Arad, din etapa a XV-a a Diviziei A, se dispută astăzi, în devans. Arădencele au cerut jucarea partidei în devans pentru că duminică primesc vizita formaţiei LPS Galaţi, într-o restanţă din ultima etapă a turului. **(Adrian Schindarli, Timişoara)**

VOLEI / JUCĂTORUL Octavian Ştefan a fost exclus din lotul echipei "U" BRD Explorări Baia Mare. Conducerea formaţiei băimărene a anunţat că a renunţat la serviciile trăgătorului principal din cauza actelor de indisciplină şi a absenţei de la antrenamente. **(Nicu Drăgan, Baia Mare)**

VOLEI / REZULTATE din etapa a 17-a a Diviziei A feminine: Univ. Amici Bacău-Oil Terminal Constanţa 3-0; Dinamo Bucureşti-Dacia Piteşti 3-0; CSU Metal Galaţi-Penicilina Iaşi 3-0; CSU Gaz Tg. Mureş-"U" Cluj 3-0; Rapid CFR Bucureşti-RATB Petrom Bucureşti 0-3. CSS Astral Sibiu-V.C. Unic Piatra Neamţ, 0-3, s-a disputat în devans. **(Petre G. Nicolae)**

VOLEI / REZULTATE din etapa a 17-a a Diviziei A masculine: Petrom Ploieşti-CSM Deltacons Tulcea 3-0; "U" Cluj-Univ. ProVolei Craiova 0-3; V.C. Municipal Piatra Neamţ-Someşul Victoria OMV Dej 3-0; Midia Năvodari-Cimentul Fieni 3-0; Univ. Baia Mare-Dinamo Bucureşti 1-3; Electrocarbon Slatina-Univ. Bacău 3-1. **(Petre G. Nicolae)**

TENIS / ECHIPA României ocupă locul 22 în clasamentul general al Cupei Davis întocmit de Federaţia Internaţională de Tenis (ITF), avînd un total de 1537,5 puncte. Reprezentativa ţării noastre este urmată în această ierarhie, la o diferenţă de doar 87,5 puncte, de reprezentativa Austriei, viitoarea adversară din turul al doilea al Grupei I a Zonei Euro-Africane. Pe primul loc în clasamentul Cupei Davis se află Franţa, deţinătoarea trofeului, cu 32937, 5 puncte, urmată de Australia cu 32625 şi Spania cu 19125.

TENIS / ANDREEA VANC (221 ATP) şi partenera ei, argentinianca Mariana Diaz Oliva, au fost eliminate în primul tur al tabloului de dublu din cadrul turneului Colsanitas Cup de la Bogota, dotat cu premii totale de 170.000 de dolari. Învingătoarele lor au fost Montalvo şi Salerni (Arg), favorite numărul 3, scor 4-6, 6-1, 6-1. La Vale Do Lobo (Portugalia), unde bursa e de 10.000 de dolari, cuplul Oana Golimbioschi-Natalia Gussoni (Rom/Arg) a ajuns în "sferturi" după victoria cu 7-5, 3-6, 6-2 asupra perechii Santos-Silva (Por).

LOTO PRONO

TRAGEREA SUPER LOTO 5/40 din 21 februarie 2002

35 9 19 32 10 11

TRAGEREA JOKER din 21 februarie 2002

5 din 45 — **1 din 20**

4 11 32 8 36 + 2

Acest număr a fost tipărit în 72.305 exemplare

Tirajul ProSport este certificat de BRAT

Analiza BRAT a fost realizată de Deloitte & Touche Romania SRL

BIROUL ROMÂN DE AUDIT AL TIRAJELOR

064-89.10.42
064-89.10.43
064-89.10.44
SEX
NON-STOP • NON-STOP • NON-STOP

OLIMPIADA DE IARNĂ

SALT LAKE 2002

RUSIA ŞI BELARUS AU CĂLCAT ÎN PICIOARE ORGOLIUL CEHILOR ŞI SUEDEZILOR

HOCHEI PE GHEAŢĂ

Tupeu de rusnaci

Cehia, campioană mondială şi olimpică, a părăsit competiţia de la Salt Lake City din "sferturi", fiind eliminată cu un sec 1-0 de selecţionata rusă

OBOSIT, DAR FERICIT. ***Bielorusul Vladimir Kopat a mai găsit puterea să-şi manifeste bucuria după victoria în faţa Suediei, în ciuda epuizării***

Reuters

GENIU. ***Nikolai Habibulin (în poartă) a făcut miercuri meciul vieţii sale. Aici îşi demonstrează talentele în faţa coechipierului său Kovalev şi a cehului Lang***

Allsport

Oana Duşmănescu
Luminiţa Paul

Portarul cehilor, Dominik Hasek, a spus că, de-a lungul carierei sale, a văzut un singur goalkeeper care să domine un meci aşa cum a făcut-o rusul Nikolai Habibulin miercuri seară. "Pe mine însumi, acum patru ani, la Nagano". Acum, în sferturile de finală de la Salt Lake City, Maksim Afinoghenov a înscris singurul gol, în repriza a doua. În 1998, în finala turneului olimpic, cehii treceau cu acelaşi scor de ex-sovietici. De data aceasta, Habibulin a trimis în uitare trei zile de evoluţie mediocră şi a jucat exact ca Hasek. "Nu voiam să ne întoarcem acasă aşa de repede", a spus rusul, aproape indiferent. Probabil îşi irosise energia în ultimul minut al partidei, cînd a avut o serie splendidă de parade în clipele în care era aproape evident că actualii campioni aveau să egaleze. Nu s-a întîmplat aşa. Habibulin a avut replică la toate. Şi în timp ce el apăra lovitură după lovitură, Hasek izbea cu crosa în gheaţă, mai frustrat şi mai umilit ca niciodată. Un singur gol norocos i-a ridicat pe elevii lui Slava Fetisov în semifinale şi i-a aruncat pe cehi în deznădejde. Hasek (37 de ani) a şi declarat, de altfel, că este ultimul său meci la "naţională".

Surprizele s-au ţinut lanţ. "Şi armele descărcate mai trag cîte un foc din cînd în cînd. Aşa am fost şi noi", a spus unul dintre hocheiştii bieloruşi după ce echipa lor a scos din competiţie, cu 4-3, neînvinsa (pînă atunci) formaţie a Suediei. Portarul scandinav, Tommy Salo, ar vrea să uite întîlnirea cu Belarusul. "Nici nu ştiu cum s-a petrecut faza ultimului gol", a mărturisit, în stare de şoc, Salo. Pe străzile Minskului, poporul a chefuit toată noaptea de miercuri spre joi. E un popor iubitor de hochei, de vreme ce însuşi preşedintele ţării, Aleksandr Lukaşenko, practică acest sport de două ori pe săptămînă, într-o echipă de veterani.

În celelalte două "sferturi" Canada a trecut de Finlanda cu 2-1, iar SUA a învins Germania cu 5-0. În semifinale americanii se vor izbi de formaţia "sperietorii" lui Habibulin, în vreme ce reprezentanţii frunzei de arţar îi vor întîlni pe jucătorii din Belarus, autorii miracolului de la Salt Lake City.

ROMÂNI

Intră bobul de patru

Andrea Jakab s-a clasat pe locul 31 în cadrul probei de 1.500 metri, patinaj viteză, în vreme ce colega ei, Daniela Oltean, a ocupat poziţia a 36-a din 38 de sportive care au terminat cursa. Katalin Kristo s-a oprit în seriile probei de short track, 1.000 metri. Astăzi, Alexandra Munteanu, care nu a mai luat startul miercuri la slalom, va participa în proba de slalom uriaş. Bobul de patru al României, format din Teodor Demetriad, Adrian Duminicel, Florian Enache şi Iulian Păcioianu, va disputa azi primele două manşe ale cursei.

AZI LA SALT LAKE CITY

Program TV

Eurosport

8:15	Ştiri olimpice
8:45	Magazin olimpic Extra large
9:15	Ştiri olimpice - reluare
9:45	Magazin olimpic Extra large - reluare
10:15	Patinaj artistic, feminin, program liber
11:45	Schi alpin (m), slalom uriaş - reluare
12:45	Curling (f), finala - reluare
13:45	Ştiri olimpice
14:15	Patinaj artistic, feminin, program liber - reluare
16:00	Schi fond (f), ştafetă 4x5km - reluare
16:30	Combinată nordică, K120 - reluare
17:30	Ştiri olimpice
17:45	Prezentare curling, hochei, patinaj artistic
20:45	Ştiri olimpice
21:45	Curling (m), finală mică
23:30	Combinată nordică, sprint
00:00	Ştiri olimpice
00:30	Schi alpin (f), slalom uriaş, manşa 1
01:45	Hochei pe gheaţă (m), semifinală
03:00	Curling (m), finală
04:15	Patinaj viteză (m), 10.000 m
05:45	Hochei pe gheaţă (m), semifinală
07:15	Bob (m), patru, manşele 1 şi 2

TVR 2

16:50	Rezumatul zilei
18:00	Patinaj artistic (f) - program liber, rezumat (reluare); schi alpin (f), slalom uriaş - manşa I - transmisiune directă
21:00	Hochei pe gheaţă - semifinală: Canada-Belarus - transmisiune directă; schi alpin (f), slalom uriaş - manşa a II-a - înregistrare
01:20	Hochei pe gheaţă - semifinală: SUA-Rusia; patinaj artistic - gala laureaţilor - transmisiuni directe alternative

Program de concurs

20:00	Combinata nordică 7,5 km, sprint	Soldier Hollow
18:00	Curling (m) meciul pentru locul 3	The Ice Sheet at Ogden
19:00	Schi alpin (f) slalom uriaş Alexandra Munteanu	Park City Mountain Resort
21:00	Hochei pe gheaţă (m) semifinală: Canada-Belarus	E Center
21:00	Patinaj viteză (m) 10.000 m	Utah Olympic Oval
23:30	Curling (m) finală, Canada-Norvegia	The Ice Sheet at Ogden
00:30	Bob (m) patru, manşele 1 şi 2 Teodor Demetriad Florian-Adrian Duminicel-Florian Enache-Iulian Păcioianu	Utah Olympic Park
01:15	Hochei pe gheaţă (m) semifinală: SUA-Rusia	E Center
03:45	Patinaj artistic demonstrativ	Salt Lake Ice Center

FOTO ŞOC

Istoria se repetă pe dos

Gulliver - Allsport

Americanul Apolo Anton Ohno *(foto dreapta)* a cîştigat proba de short track, 1.500 metri, după ce sud-coreeanul Kim Dong Sung, victorios în cursă, a fost descalificat. El a căzut în genunchi şi a ţipat de bucurie pentru medalia de aur, americanii o dată cu el, dar majoritatea adversarilor au contestat triumful lui Ohno. *În fotografia din stînga* cel care cade este australianul Steven Bradbury, care acum cîteva zile a obţinut medalia de aur la 1.000 metri, absolut accidental, toţi concurenţii care patinau în faţa sa prăbuşindu-se. Atunci, Bradbury a trecut finişul primul, iar Ohno s-a tîrît pentru argint. Acum, australianul nici nu a mai ajuns în finală, căderea lui petrecîndu-se în seriile de calificare.

REZULTATE

Schi alpin (f), slalom: 1. Janica Kostelici (Cro) 1:46,10; 2. Laure Pequegnot (Fra) 1:46,17; 3. Anja Paerson (Sue) 1:47,09; 4. Ylva Nowen (Sue) 1:47,18; 5. Martina Ertl (Ger)1:47,82; 6. Monika Bergmann (Ger) 1:47,98; **biatlon (m), 4x7,5 km, ştafetă:** 1. Norvegia (H. Hanevold, F. Andresen, E. Gjelland, O.E. Bjoerndalen) 1:23:42,3; 2. Germania (R. Gross, P. Sendel, S. Fischer, F. Luck) 1:24:27,6; 3. Franţa (G. Marguet, V. Defrasne, J. Robert, R. Poiree) 1:24:36,6; 4. Rusia (V. Maigurov, S. Rojkov, S. Cepikov, P. Rostovţev) 1:24:54,4; 5. Cehia (P. Garabik, I. Masarik, R. Dostal, Z. Vitek) 1:26:36,1; 6. Austria (C. Sumann, W. Perner, W. Rottmann, L. Gredler) 1:26:58,9; **curling (f), semifinale:** Elveţia-SUA 9-4; Marea Britanie-Canada 6-5; **curling (m), semifinale:** Suedia-Canada 4-6; Norvegia-Elveţia 7-6; **hochei pe gheaţă (m), sferturi de finală:** Suedia-Belarus 3-4; Cehia-Rusia 0-1; SUA-Germania 5-0; Finlanda-Canada 1-2; **skeleton (m):** 1. Jim Shea (SUA) 1:41,96; 2. Martin Rettl (Aut) 1:42,01; 3. Gregor Staehli (Elv) 1:42,15; 4. Clifton Wrottesley (Irl) 1:42,57; 5. Lincoln Dewitt (SUA) 1:42,83; 6. Jeff Pain (Can) 1:42,92; **skeleton (f):** 1. Tristan Gale (SUA) 1:45,11; 2. Lea Ann Parsley (SUA) 1:45,21; 3. Alex Coomber (Can) 1:45,37; 4. Diana Sartor (Ger) 1:45,53; 5. Maya Pedersen (Elv) 1:45,55; 6. Lindsay Alcock (Can) 1:45,69; **patinaj viteză (f), 1.500 m:** 1. Anni Friesinger (Ger) 1:54,02; 2. Sabine Voelker (Ger) 1:54,97; 3. Jennifer Rodriguez (SUA) 1:55,32; 4. Cindy Klassen (Can) 1:55,59; 5. Chris Witty (SUA) 1:55,71; 6. Claudia Pechstein (Ger) 1:55,93...**31. Andrea Jakab (Rom) 2:02,23... 36. Daniela Oltean (Rom) 2:04,48; short track (f), 3.000 m, ştafetă:** 1. Coreea de Sud (E.K. Choi, M.K. Choi, M.J. Joo, H.W. Park) 4:12,793; 2. China (D. Sun, C. Wang, Y. Yang A, Y. Yang S) 4:13,236; 3. Canada (I. Charest, M.E. Drolet, A. Goulet-Nadon, A. Kraus) 4:15,738; 4. Japonia (Y. Kamino, A. Takata, C. Tanaka, I. Teshigawara) 4:21,107; **short track (m), 1.500 m:** 1. Apolo Anton Ohno (SUA) 2:18,541; 2. Jiajun Li (Chn) 2:18,731; 3. Marc Gagnon (Can) 2:18,806; 4. Fabio Carta (Ita) 2:18,947; 5. Bruno Loscos (Fra) 2:19,587.

RUGBY

Foto: GABRIELA ARSENIE

NU SUFLĂ NIMENI. ***Antrenorul Bernard Charreyre, dreapta, alături de Alexandru Manta, a reuşit să facă ordine în rîndul lotului României***

S-A STABILIT LOTUL PENTRU OLANDA

Pentru întîlnirea cu Olanda, din etapa a treia a Cupei Europene a Naţiunilor, antrenorul Bernard Charreyre l-a convocat, în premieră, pe Iulian Dumitraş, fiul antrenorului secund al reprezentativei României, Haralambie Dumitraş. Mijlocaşul Roland Vusec, cel care a evoluat şi la Cupa Mondială din 1999, şi aripa de treisferturi Cristian Lupu au fost rechemaţi şi ei în rîndul "tricolorilor". Ceilalţi rugbyşti selecţionaţi sînt: Petru Bălan, Dragoş Dima, Mihai Dumitru, Marius Tincu, Răzvan Mavrodin, Ovidiu Toniţa, Cristian Petre, Răzvan Samuil, Alexandru Manta, Florin Corodeanu, George Chiriac, Alin Petrache, Petre Mitu, Lucian Sîrbu, Ionuţ Tofan, Ioan Teodorescu, Marius Picoiu, Vasile Ghioc, Romeo Gontineac şi Gabriel Brezoianu.

"Dictatura" lui Charreyre

Jucătorii "naţionalei" nu mai au voie să vorbească la telefon, să mănînce carne de porc şi cartofi prăjiţi şi au pereţii camerelor de hotel tapetaţi cu planşe reprezentînd schemele de joc

Marian Ursescu

O dată cu numirea la cîrma reprezentativei de rugby a României a francezului Bernard Charreyre, acesta încearcă să impună noi reguli în rîndul sportivilor români, asemănătoare cu cele respectate de reprezentanţii "cocoşului galic". La una dintre şedinţele tehnice desfăşurate la Constanţa, înaintea meciului România-Spania, 34-12, Charreyre le-a cerut jucătorilor să nu mai vorbească la telefon. "Vă rog să vă închideţi mobilele atunci cînd sînteţi la masă, la antrenament şi la şedinţele tehnice!", le-a cerut el rugbyştilor. Francezul s-a supărat pentru că la un antrenament a observat un jucător care vorbea la mobil. El nu făcea parte din grupul care se pregătea sub comanda lui Charreyre, ci separat, avînd unele probleme de sănătate. Tehnicianul nu i-a făcut observaţie pe teren, ci a aşteptat şedinţa tehnică pentru asta. "Pedeapsa pentru cei care vor fi surprinşi vorbind la telefonul mobil de acum încolo va fi de minimum cinci dolari", le-a comunicat francezul elevilor săi.

Charreyre a "umblat" şi la alimentaţia componenţilor lotului naţional. În săptămîna de dinaintea jocului cu Portugalia el a cerut federalilor să asigure sucuri naturale echipei, însă nu din cele care se găsesc prin magazine, ci preparate din fructe proaspete. Pe de altă parte, Charreyre a scos din meniul jucătorilor carnea de porc si cartofii prăjiţi, alimente socotite a fi "nepotrivite" pentru un rugbyst. Neobişnuiţi cu un astfel de regim, unii jucători, îndeosebi cei cu greutate mai mare, s-au plîns că vor muri de foame dacă li se mai aduc salate, paste făinoase şi doar cîte o bucăţică de carne. Cu toate acestea, Bernard Charreyre nu a cedat, dînd dispoziţie ca nemulţumiţilor să li se dubleze raţia.

Şi secunzii lotului României, Haralambie Dumitraş şi Rada Trnyancsev, au mai multe bătăi de cap de la venirea lui Charreyre. Ei trebuie să deseneze schemele de joc ale "tricolorilor" pe nişte planşe care sînt apoi prinse în camerele de hotel ale jucătorilor. Cei doi secunzi trebuie să respecte orice amănunt, pentru că altfel sînt puşi să refacă "operele". Dumitraş şi Trnyancsev lucrează planşele pe covorul din camera lor.

SE SCHIMBĂ SISTEMUL?

Conducerea FR Rugby şi reprezentanţii cluburilor din Divizia Naţională vor discuta, pe 6 martie, posibilitatea de schimbare a sistemului competiţional intern ţinînd cont de faptul că majoritatea echipelor româneşti au probleme financiare. Există cîteva propuneri, din partea cluburilor, de restructurare a formulei de desfăşurare a campionatului naţional. Una dintre propuneri este reducerea numărului de echipe participante în prima divizie de la 16 la 10. Actualul sistem competiţional, adoptat în 1998, presupune disputarea unei faze preliminare urmată de una finală.

Dacia X90, un secret păzit cu străşnicie

Proiectul maşinii de 5.000 de euro se apropie de faza finală. Prima versiune va apărea pe piaţă în cel mult doi ani

Dan Brie

Pierderile acumulate de Automobile Dacia în ultimii doi ani s-au ridicat la 130 milioane de euro. Au fost banii principalului acţionar, Renault, care a preluat uzina de la Piteşti cu doi ani şi jumătate în urmă. În 2002, debitul se va adînci cu încă 56 milioane de euro. Dar constructorul francez, care vinde anual 2,4 milioane de vehicule, consideră că aceşti bani nu sînt pierduţi, ci reprezintă o parte din miza într-un joc mult mai important: cucerirea unor pieţe slab exploatate pe segmentul maşinilor populare, Europa Orientală şi America Latină. Iar Dacia X90 - proiect care a înghiţit, la Piteşti, 21 milioane de euro anul trecut - va trebui să fie cheia.

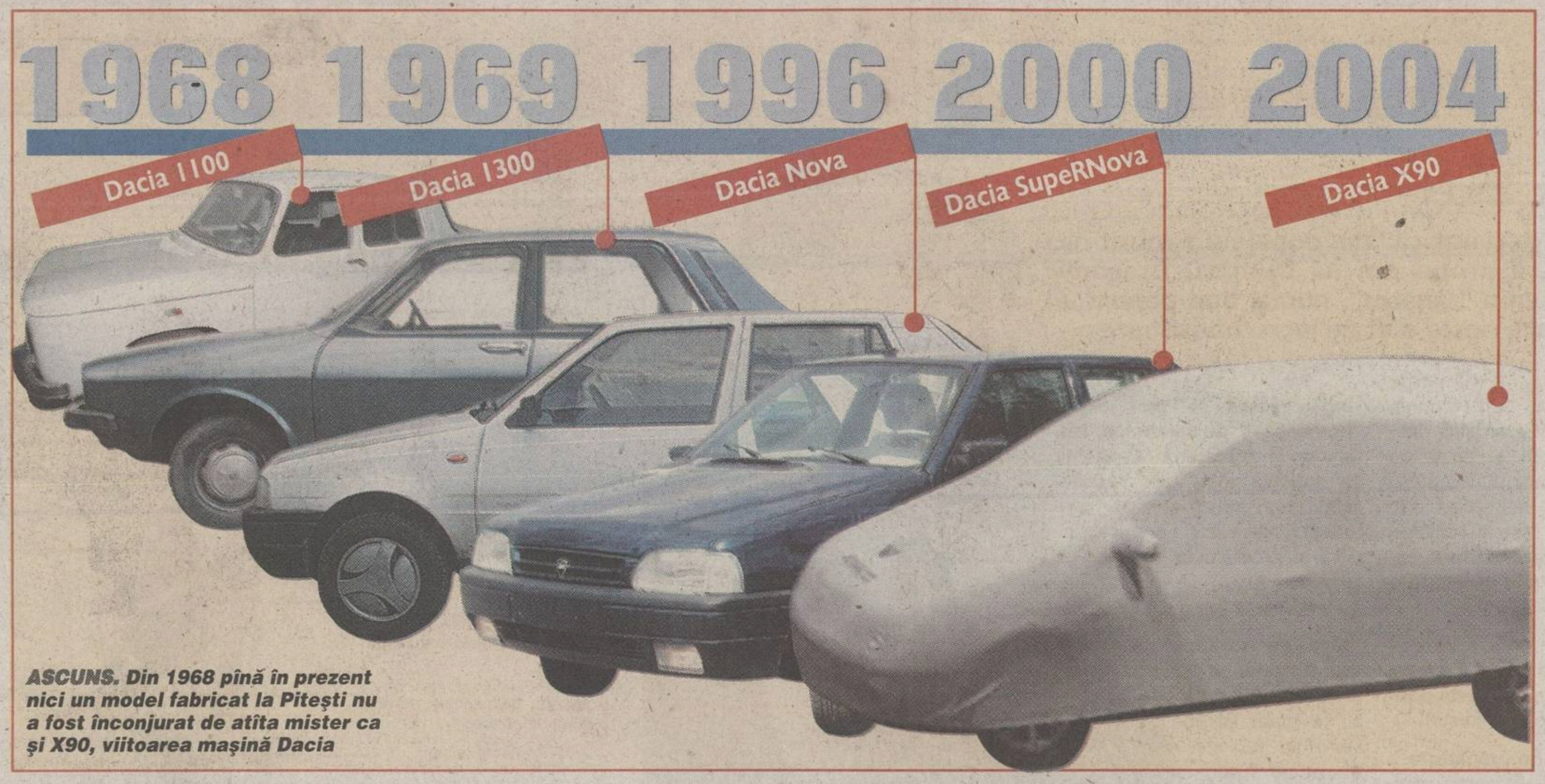

***ASCUNS.** Din 1968 pînă în prezent nici un model fabricat la Piteşti nu a fost înconjurat de atîta mister ca şi X90, viitoarea maşină Dacia*

Strategia X90

"Nu vom vinde niciodată această maşină pe pieţele occidentale. Avem alte planuri pentru marca Dacia", a declarat pentru ProSport Georges Douin, vicepreşedintele Renault responsabil pentru produs, strategie, planificare şi operaţiuni internaţionale. În linii mari, strategia de marketing pentru Dacia pe următorii 8 ani este următoarea:

În 2002 se continuă cu SupeRNova ca model vîrf de gamă, căruia i se vor aduce îmbunătăţiri. Anul acesta va trebui să reprezinte întoarcerea Daciei pe pieţele externe, în condiţiile în care vînzările din România nu pot depăşi 55.000 de unităţi. Vor fi trimise peste graniţe 10.000 de unităţi, prioritar SupeRNova. Magazinele pregătite în străinătate (în primul rînd Cehia, Iugoslavia, Siria, Venezuela, Columbia şi, ulterior, Rusia, Ucraina şi Ungaria) vor fi utilizate din 2004 pentru vînzarea Daciei X90. Alte maşini "de 5.000 de euro" vor fi vîndute prin reţeaua Renault din ţările respective pînă cînd Dacia va avea mai mulţi dealeri sau reprezentanţe. Cadenţa de producţie, fixată pentru anul 2002 la 60.000 de vehicule va trebui să crească în 2005 la 200.000 de unităţi, pentru a atinge, în 2010, 700.000 de maşini. Nu toate automobilele vor fi asamblate la Piteşti. Aici rămîne o linie pentru 200.000 de unităţi pe an, destinate în principal pieţei româneşti, ungare şi cehe. Alte 500.000 de maşini vor fi construite - probabil din 2006 - în două noi locaţii, una în Rusia şi alta în Argentina sau Venezuela.

Cum va arăta?

Oficialii Dacia nu oferă prea multe detalii, deşi în acest moment primele etape de proiectare s-au încheiat. Se vorbeşte că s-a construit deja un prim prototip. Dar nimeni din uzină nu confirmă această informaţie, chiar dacă o serie dintre utilajele necesare construirii lui X90 au sosit din vara lui 2001 la Piteşti. Frica angajaţilor derivă şi din faptul că, indiferent de poziţia ocupată în organigramă, cel care vorbeşte despre X90 este dat imediat afară. "Proiectul este mult prea important pentru noi. Nu putem spune nimic", afirmă şi Manuel Gomez, preşedintele Consiliului de Administraţie al Automobile Dacia.

Singurele informaţii credibile arată că e vorba de o maşină compactă, în trei volume (compartiment motor, habitaclu şi portbagaj separate). Se spune, mai nou, că propulsorul de 1,4 litri şi 98 de cai-putere ce echipează ultimul model Clio Symbol va fi adaptat şi la Dacia X90. În aceste condiţii, maşina va putea atinge o viteză maximă de 180 de kilometri pe oră, avînd un consum mediu de 7 litri la 100 de kilometri. Motorul SupeRNovei (1,4 litri şi 75 de cai) a fost preluat tot de la Symbol, un automobil care se fabrică în Turcia, la Bursa. Pe de altă parte, desenul exterior va conţine linii inspirate de ultimul Renault Clio, dar şi de la Nissan Micra, ambele automobile în două volume. Vor exista mai multe variante X90, care se vor diferenţia prin gradul de echipare. Modelul de bază va costa 5.000 de euro, dar vîrful de gamă va depăşi, foarte probabil, 6.500 de euro.

Dacă strategia Renault de prezentare a noilor modele se va aplica şi în acest caz, primul X90 identic cu versiunea de serie va fi fabricat la Piteşti cel mai tîrziu la sfîrşitul verii lui 2003, adică anul viitor.

FORMULA 1

Probleme la Ferrari

Michael Schumacher: "Nu avem şanse la victorie în Australia, sper să luăm 3 sau 4 puncte". Cursa va avea loc duminica viitoare

Adrian Georgescu

Cei de la Ferrari au declarat că vor începe sezonul cu monopostul de anul trecut. În ritmul dezvoltării din F1, maşina cu care a fost cîştigat campionatul anul trecut **(foto)** este mai lentă decît noii bolizi construiţi de McLaren şi Williams.

Cei din Maranello au declarat că preferă să nu rişte un abandon în prima cursă a sezonului, care va avea loc duminica viitoare, pe 3 martie. Mai interesantă a fost schimbarea atitudinii lui Michael Schumacher în această problemă. Cu noul monopost germanul a doborît recordul pistei din Fiorano. După această sesiune, pe 11 februarie, Michael a afirmat că e în proporţie de 99 la sută sigur că va începe sezonul în F2002, o maşină extrem de promiţătoare. La probele de săptămîna trecută de la Mugello, însă, ceva s-a petrecut. "Am avut unele mici probleme pe care nu le-am putut rezolva. De vină s-ar putea să fi fost vremea rea", a declarat un membru al echipei tehnice. În acel moment, conducerea formaţiei a ales varianta mai puţin rapidă, însă mai sigură, F2001. Schumi a declarat că sprijină această hotărîre. "Nu ne permitem riscuri inutile. Suporterii noştri trebuie să fie liniştiţi. Maşina de anul trecut e foarte rapidă".

Într-un interviu publicat în "La Gazzetta dello Sport", campionul mondial se arată mai sceptic. "Sîntem absolut siguri că nu avem şanse la victorie în prima cursă. Ţelul nostru e să luăm 3 sau 4 puncte în Australia. Şi eu aş fi vrut să merg la Melbourne cu F2002, care e o maşină mult mai rapidă", a afirmat Schumacher. Probele desfăşurate săptămîna aceasta la Imola îl contrazic. Barrichello, în F2001, a fost cu o secundă mai rapid decît Badoer, care a alergat în F2002, iar Michael, tot în F2001, chiar cu o secundă şi jumătate!

Reuter

CASCA DE 10 CAI-PUTERE

Noua cască a lui Michael Schumacher va avea efectul a 10 cai-putere, după cum declară constructorul ei, firma germană Schuberth. Forma ei aerodinamică optimizează fluxul ce ajută la combustia motorului, pătrunzînd prin priza de deasupra capului pilotului. "Am petrecut peste 3.000 de ore testînd-o în tunelul aerodinamic", a declarat directorul de cercetare Oliver Schimpf.

Când ai
9000
de capete
te pricepi
la
toate.
Profesional. Universal.
BOSCH

Gama de accesorii dă valoare oricărei scule electrice, transformând-o într-un sistem utilizabil în numeroase aplicaţii. De aceea BOSCH a pus la punct un sistem de peste 9000 de accesorii pentru o multitudine de aplicaţii speciale. În plus, multe din accesoriile BOSCH se pot utiliza pe alte tipuri de scule electrice.

TDCi silenţios şi rafinat: o plăcută surpriză diesel

Atît de silenţioasă, lină şi rafinată, noua gamă de motoare common-rail Ford TDCi surprinde prin ceea ce NU are: zgomot, miros puternic de motorină şi emisii ridicate de noxe, asociate tradiţional cu vechile motoare diesel.

"Rafinamentul este primul care se remarcă", a spus Helmut Reder, director de Proiectare a Motoarelor Ford TDCi. "Din afara autovehiculului sau din perspectiva celor care îl ocupă, silenţiozitatea şi rularea lină ale acestui motor sînt impresionante".

Un motor care "se supune" pentru mai multă silenţiozitate

Cea de-a doua generaţie de motoare Ford common-rail are capacitatea unică de a "asculta" şi de a se adapta caracteristicilor de operare ale motorului. Această capacitate de a asculta zgomotul propice nivelului optim de funcţionare - o tehnologie de reducere a zgomotului numită accelerometer pilot control - contribuie la operarea vehiculului echipat cu motor Ford TDCi în condiţii extrem de silenţioase şi la rularea lină. Calitatea sunetului este unul dintre avantajele majore ale sistemelor common-rail Ford de generaţia a doua.

"O dată cu introducerea tehnologiei Ford common-rail de generaţia a doua, ne putem concentra într-adevăr pe detalii care pot oferi clienţilor noştri acelaşi nivel de rafinament de care beneficiază şi clienţii maşinilor pe benzină", a adăugat Helmut Reder.

La baza rafinamentului noii game de motoare Ford TDCi se află tehnologia de generaţia a doua common-rail. Sistemul este controlat microelectronic şi are capacitatea de a calcula precis procesul de combustie al motorului în toate condiţiile de operare posibile. Soluţia inteligentă la care s-a apelat este aplicarea precisă a injecţiei pilot - un jet scurt de combustibil înaintea injecţiei principale în timpul fiecărui ciclu de ardere. Sistemul diesel common-rail cu injecţie este singurul care prezintă flexibilitate completă a perioadei de injecţie.

Avantajele de bază ale clienţilor care aleg să conducă un motor Ford TDCi sînt rularea lină şi silenţioasă a motorului, împreună cu un cuplu motor maxim foarte bun, la care se adaugă economia de combustibil şi rafinamentul şofatului.

Testele făcute de specialişti în domeniul auto au demonstrat că noua tehnologie diesel de la Ford a schimbat radical percepţia asupra prejudecăţilor asociate în mod tradiţional cu motoarele diesel - emisiile ridicate de noxe, mirosul greu de motorină şi zgomotul puternic. Acum motoarele Ford de generaţia a doua common-rail au mult mai multe performanţe şi sînt proiectate să funcţioneze lin, silenţios şi fără fum; caracteristicile lor au devenit foarte apropiate de cele ale motoarelor pe benzină.

Specialiştii care au proiectat această gamă de motoare confirmă că precizia este sursa principală de performanţă a acestei generaţii a doua Ford de motoare common-rail. Astfel, motoarele diesel Ford beneficiază de noi niveluri de rafinament, putere mărită, consum mai mic de combustibil şi emisii poluante scăzute. "Cu această nouă tehnologie putem în cele din urmă să calibrăm procesul de combustie pentru a elimina în viitor tradiţionalul zgomot şi trepidaţia asociate cu motoarele diesel, asigurînd în acelaşi timp o îmbunătăţire semnificativă a puterii motorului pentru utilizatori", a spus Helmut Reder, director de Proiectare a Motoarelor Ford TDCi.

Preţul unui model Focus TDCi începe de la 15.210 euro - la nivel premium de echipare, iar pentru Mondeo TDCi preţul începe de la 18.327 euro, de asemenea la nivel ridicat de echipare. Reprezentantul general în România al mărcii Ford - Romcar - invită doritorii să testeze cel mai performant motor diesel la sediul său din Bd. Expoziţiei nr. 2, Bucureşti. Reţeaua de dealeri Ford din întreaga ţară vă poate pune la dispoziţie informaţii suplimentare cu privire la motoarele Ford TDCi.

Ford
TDCi
Ⓟ

Dumitru Dragomir susţine că nu a auzit de nici un sportiv decedat din cauza dopingului

În timpul unui talk-show la B1 TV, şeful LPF a demonstrat superficialitatea cu care tratează problema substanţelor interzise în sport

De MIRELA NEAG, EDUARD APOSTOL şi COSTIN ŞTUCAN

MITICĂ, DOPEAZĂ-TE, SĂ VEZI CUM ESTE!

Anabolizantele, stimulentele şi alte substanţe dopante conferă sportivilor forţă şi rezistenţă pentru scurt timp, dar efectele secundare există şi sînt, în multe cazuri, mortale

Emisiunea "Naşu' ", difuzată pe postul B1 TV, a dezbătut miercuri seară tema "De ce mor fotbaliştii?", pornind de la decesul portarului craiovean Cristian Neamţu. În momentul în care subiectul a deviat către doping, preşedintele LPF Dumitru Dragomir a intervenit telefonic, ţinînd să precizeze, uneori pe un ton ridicat, că "peste tot în lume, sportivii au murit doar pe probleme cardiologice, din anevrism sau cazuri nedepistate, nu din cauza drogurilor. Noi sîntem interesaţi în stoparea acestui lucru, drept dovadă Liga plăteşte în valută efectuarea testelor doping". Conducătorul LPF a explicat, încă o dată la fel de ambiguu, de ce nu s-a luat nici o măsură împotriva jucătorilor Adrian Neaga şi Cristian Buturugă, depistaţi pozitiv vara trecută la controlul doping. "Au fost nevinovaţi, altfel luam măsuri drastice împotriva lor. Am judecat după regulamentul FRF. Daţi-mi actul prin care se demonstrează că au luat steroizi anabolizanţi! Arătaţi-mi un sportiv în lumea asta care a murit din cauza drogurilor!", a strigat Dragomir, demonstrînd din nou superficialitatea cu care tratează o problemă de o gravitate maximă cum e dopajul. Oficialul Ligii a găsit şi două cauze ale producerii accidentelor care duc, cîteodată, la moartea fotbaliştilor: "Banu' contează mai mult decît viaţa, de aceea li se cere sportivilor performanţă, uneori peste posibilităţile lor" şi "Ducem lipsă de aparatură medicală, iar acest lucru îi împiedică pe doctori să-şi facă datoria".

MENIUL ZILEI

Pentru că a declarat că "din dopaj nu a murit nici un sportiv", îi propunem lui Dumitru Dragomir (foto) un meniu "sănătos", numai bun pentru a-l ajuta să treacă peste o zi de lucru obositoare

MICUL DEJUN - O porţie de tablete de amfetamină, efedrină, cofeină şi cocaină. Înaintea unui examen la Facultatea de Drept pe care a început-o acum, la 55 de ani, acest mic dejun îl ajută pe Mitică Dragomir să se concentreze asupra subiectelor şi să scape de emoţiile de dinainte.

GUSTAREA DIN PAUZĂ - Cîteva tablete de EPO îl vor ajuta pe Corleone să treacă peste oboseala unui maraton de cursuri.

PRÎNZUL - Se pregăteşte o masă consistentă. O porţie zdravănă de peptide, compusă din hormoni de creştere, îi va mări preşedintelui LPF "fibra" pentru a-şi putea încorda muşchii într-una din numeroasele şedinţe de la Ligă. Dacă e vorba de o şedinţă la Parlament, meniul se schimbă, astfel încît cîteva ţigări cu marijuana sau haşiş îi vor asigura deputatului PRM starea de euforie şi de relaxare necesară dezbaterii legilor. În cazul în care e "urecheat" de superiorii săi, o scurtă ieşire la bufetul Parlamentului îi va permite lui Dragomir să ia o gustare rece cu anestezici locali care să-i atenueze "durerile" provocate de această mustrare.

CEAIUL DE LA ORA 5 - Lîngă ceaşcă se pun cîteva "bombonele" de nandrolon, metenolon şi testosteron. Dragomir va suporta mai uşor responsabilitatea strivitoare pe care fotbalul românesc i-a pus-o în cîrcă şi problemele cu heleşteele.

CINA - Pentru a scăpa de toxinele pe care discuţiile cu presa i le-au produs peste zi, la masă se va servi un tub de diuretice. Apoi, pentru acumularea de energie necesară zilei următoare, o farfurie de hormoni pe bază de glicoproteine este binevenită. Dacă spre seară este programată o partidă de poker cu prietenii, Dragomir ia o porţie de beta-blocante (metopropol şi propranolol), pentru a împiedica tremurul mîinilor, combinată cu cîteva pahare de alcool şi cîteva "fire" de cannabis, pentru a-şi controla cît mai bine reacţiile în timpul jocului.

Foto: CRISTI PREDA

SUBSTANŢE INTERZISE

Efectele negative ale anabolizantelor

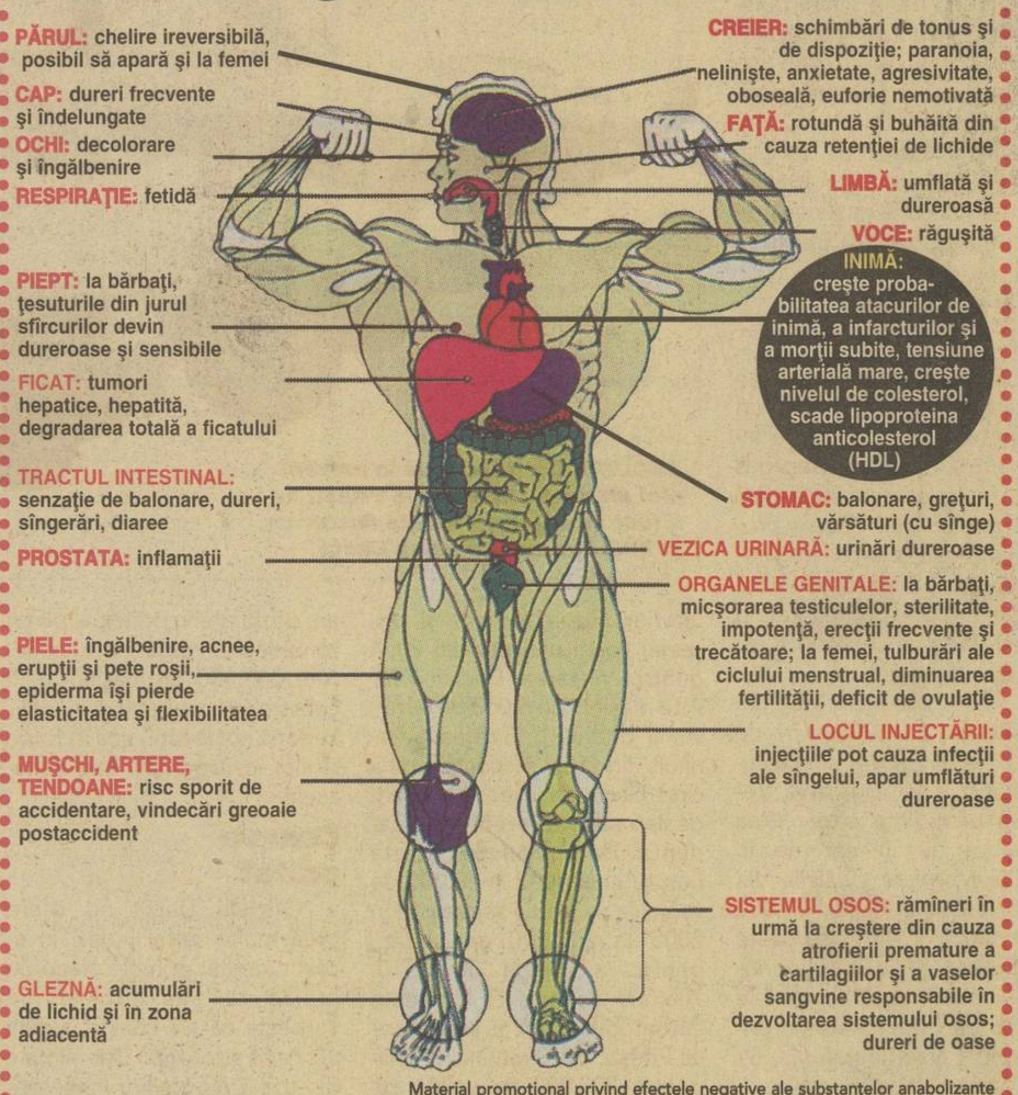
PĂRUL: chelire ireversibilă, posibil să apară şi la femei
CAP: dureri frecvente şi îndelungate
OCHI: decolorare şi îngălbenire
RESPIRAŢIE: fetidă
PIEPT: la bărbaţi, ţesuturile din jurul sfîrcurilor devin dureroase şi sensibile
FICAT: tumori hepatice, hepatită, degradarea totală a ficatului
TRACTUL INTESTINAL: senzaţie de balonare, dureri, sîngerări, diaree
PROSTATA: inflamaţii
PIELE: îngălbenire, acnee, erupţii şi pete roşii, epiderma îşi pierde elasticitatea şi flexibilitatea
MUŞCHI, ARTERE, TENDOANE: risc sporit de accidentare, vindecări greoaie postaccident
GLEZNĂ: acumulări de lichid şi în zona adiacentă
CREIER: schimbări de tonus şi de dispoziţie; paranoia, nelinişte, anxietate, agresivitate, oboseală, euforie nemotivată
FAŢĂ: rotundă şi buhăită din cauza retenţiei de lichide
LIMBĂ: umflată şi dureroasă
VOCE: răguşită
INIMĂ: creşte probabilitatea atacurilor de inimă, a infarcturilor şi a morţii subite, tensiune arterială mare, creşte nivelul de colesterol, scade lipoproteina anticolesterol (HDL)
STOMAC: balonare, greţuri, vărsături (cu sînge)
VEZICA URINARĂ: urinări dureroase
ORGANELE GENITALE: la bărbaţi, micşorarea testiculelor, sterilitate, impotenţă, erecţii frecvente şi trecătoare; la femei, tulburări ale ciclului menstrual, diminuarea fertilităţii, deficit de ovulaţie
LOCUL INJECTĂRII: injecţiile pot cauza infecţii ale sîngelui, apar umflături dureroase
SISTEMUL OSOS: rămîneri în urmă la creştere din cauza atrofierii premature a cartilagiilor şi a vaselor sangvine responsabile în dezvoltarea sistemului osos; dureri de oase

Material promoţional privind efectele negative ale substanţelor anabolizante asupra organismului uman, publicat de Comitetul Olimpic Maghiar

ALTE PRODUSE DOPANTE

STIMULENTE: Dau o stare de permanentă alertă şi conferă o abilitate sporită de concentrare. Pot duce la insomnie, stări euforice, halucinaţii, hipertensiune etc.

NARCOTICE ANALGEZICE: Maschează senzaţia de durere. Pot duce la pierderea echilibrului şi a coordonării, stări de vomă şi greţuri, insomnie şi depresie etc.

PEPTIDE, HORMONI PE BAZĂ DE GLICOPROTEINE: Sînt substanţe naturale care cauzează producerea altor hormoni endogeni precum testosteronul şi corticosteroizii. Au efecte similare cu drogurile sintetice: HCG, HGH, ACTH şi EPO. Măresc masa şi puterea musculară. Duc la tulburări hormonale grave.

DOPINGUL SÎNGELUI: Infuzii care măresc capacităţile aerobice şi îmbunătăţesc performanţele de anduranţă. Pot duce la formarea cheagurilor de sînge şi a infecţiilor.

MARIJUANA ŞI HAŞIŞUL. Derivate din cannabis, sînt folosite la relaxarea înaintea unei competiţii. Duc la anomalii cardiace, genitale, pierderea memoriei şi a concentrării.

ANESTEZICI LOCALI. Permit efectuarea de mişcări în ciuda accidentărilor. Pot duce la stări de frică, confuzie, probleme cu auzul sau văzul, stopuri cardiace.

CORTICOSTEROIZI. Sînt folosite pentru reducerea inflamaţiilor şi a durerilor. Pot duce la insomnie, hipertensiune, diabet, reducerea masei osoase.

BETA-BLOCANTE. Folosite pentru a controla senzaţiile de anxietate, pentru a încetini bătăile inimii şi pentru a controla tremurul mîinilor. Duc la hipotensiune, stopuri cardiace, impotenţă.

PRECEDENTE

Gulliver / Allsport

MONUMENT. An de an, cicliştii participanţi în Turul Franţei urcă panta Muntelui Vetoux şi trec pe lîngă locul unde a murit, din pricina dopajului, britanicul Tom Simpson

Doi ciclişti decedaţi

Dopajul i-a ucis pe danezul Jensen (în 1960) şi pe britanicul Simpson (în 1967), alţi sportivi suferind în timp grave probleme medicale

Moartea britanicului Tom Simpson pe 13 iulie 1967, în timpul Turului Franţei, reprezintă cea mai clară dovadă că substanţele dopante pot fi fatale. Ciclistul a sucombat în etapa a 13-a a competiţiei, pe panta Muntelui Ventoux, la autopsie fiindu-i depistată în organism o cantitate mare de amfetamină. Cu şapte ani înainte, în timpul JO de la Roma, un alt ciclist, danezul Knud-Enmark Jensen, a murit în aceleaşi condiţii, suferind o intoxicaţie cu amfetamină şi acid nicotic. Deşi nu există nici un document oficial, voci din Federaţia Internaţională de Ciclism susţin că mai există încă 11 cazuri de deces, înregistrate între 1987-'90, la sportivi germani şi belgieni în urma consumului de eritropoetină (EPO). În 1999, în urma scandalului de dopaj din Italia, autorităţile au declanşat investigaţii asupra împrejurărilor în care au decedat 45 de fotbalişti în anii 1970-'99. Moartea campioanei olimpice la atletism, americanca Florence Griffith-Joyner (SUA), a rămas şi acum învăluită în mister. Raportul autopsiei atribuie "moartea subită" unei anomalii congenitale în irigarea creierului, dar nu infirmă zvonul privind dopajul.

Titi AUR (SEAT WRC) Campion Naţional de Raliuri 2001

„Pentru un campion nu există decât primul loc..."

„Pasiunea te conduce spre performanţă, de aceea am ales SEAT, un campion al pasiunii pentru automobile."

Modelul LEON este disponibil în leasing la toţi dealerii SEAT de la 186 EURO/lună

Titi AUR a câştigat în 2001 cel de-al 6-lea titlu de Campion Naţional de Raliuri cu SEAT Cordoba WRC (World Rally Car). Performanţele modelelor SEAT sunt cu adevărat pe măsura unui campion, fie într-o etapă de raliuri, fie în viaţa de zi cu zi.

SEAT auto emoción

Bucureşti: PORSCHE BUCUREŞTI, tel: 01-203.28.46; Braşov: DIP MOTORS, tel: 068-42.88.50; Cluj: TOP CAR, tel: 064-43.92.03; Constanţa: DONA, tel: 041-54.97.93; Galaţi: ENA SERVICE GRUP, tel: 036-31.10.50; Iaşi: MOLDOTRANS, tel: 032-22.15.65; Oradea: IBERICA, tel: 059-418.048; Sibiu: PORSIB, tel: 069-22.92.89; Timişoara: TODORUŢ INTERNAŢIONAL, tel: 056-24.37.37

INTERVIU

"Dopajul te poate omorî"

Doctorul Ioan Drăgan (foto), fostul preşedinte al Comisiei Naţionale Antidoping, spune că sportivii se expun unor riscuri majore dacă se dopează

Domnule doctor Drăgan, Dumitru Dragomir a afirmat că nu a auzit de nici un sportiv care să fi murit în urma consumului de substanţe dopante.

La noi în ţară nu este monitorizat nici un astfel de caz. Fotbalistul Ştefan Vrăbioru a decedat din cauze cardiace. Suferea de o malformaţie congenitală. Este adevărat că la autopsie i s-a depistat în organism un agent dopant, un anabolizant, dar acesta nu a fost un factor determinant. Există însă cîteva cazuri celebre în sportul internaţional. Cicliştii Knud-Enmark Jensen şi Tom Simpson, care au murit în urma unor intoxicaţii cu amfetamine.

PRO Deci există riscuri majore în cazul consumului de substanţe dopante?

Bineînţeles!!! Sînt cazuri concrete şi de pugilişti care au murit în ring după ce au luat heroină sau cocaină. Riscurile pot să se menţină însă şi după ce s-au lăsat de sport. În literatura de specialitate sînt tratate pe larg cazurile unor suedezi care au consumat anabolizante cît timp au făcut sport de performanţă şi au murit de cancer la ficat şi prostată la o vîrstă relativ tînără, 42-45 de ani. De asemenea, avertismentul major dat celor care folosesc eritropoetina este cel de tromboză, de formare a unor cheaguri de sînge!

PRO Care sînt cele mai severe efecte ale substanţelor dopante?

Drogurile lăsă urme ireversibile în organismul celui care le consumă! Pilozitate excesivă pe faţă şi pe corp, timbru îngroşat al vocii, boli cardiovasculare, insuficienţă endocrină, sîni plaţi, sterilitate atît la bărbaţi, cît şi la femei.

BIBLIOTECA „ASTRA" SIBIU

Biblioteca ASTRA – SIBIU –

9 FORMULA FANTASTICĂ

Cîştigă cu Formula Fantastică un autoturism Suzuki Swift!

102 premii în 17 etape, 18 premii finale, 120 de cîştigători pentru 550 de milioane de lei
Nu pierde nici unul din cele 6 taloane pentru Marele Premiu al Australiei!

MAGAZINULTAU.ro
•CEL MAI MARE MAGAZIN VIRTUAL DIN ROMANIA
•GASITI PESTE 10.000 DE PRODUSE IN 13 CATEGORII
•LIVRARE LA DOMICILIU

PRO SPORT
EDIȚIE DE TRANSILVANIA
Director OVIDIU IOANIȚOAIA
Anul VI ● Numărul 1404 ● Sîmbătă 23 februarie 2002 ● 12 pagini ● Preţ 6000 Lei ● Internet: http://www.prosport.ro

"COPILUL MEU PUTEA FI SALVAT!"

Foto: LUCIAN MUNTEAN Petroşani

"Plătesc de cînd mă ştiu impozite la stat şi bir pentru sănătate. O singură dată am avut nevoie de ceva şi nu s-a putut! De ce există elicoptere, nu ca să salveze vieţi?"

Ioan Alb, ţăran din Valea Jiului, tatăl fotbalistului

"AICI ESTE ELICOPTERUL!". Ieri, în Petroşani, Ioan Alb a dat cu pumnii în uşa hangarului unde stă aparatul care ar fi putut să-i salveze băiatul

Tatăl fotbalistului de 13 ani mort în Petroşani acuză oficialităţile că n-au vrut să-i dea elicopterul ca să-şi ducă băiatul la Timişoara

În acelaşi timp cu drama craioveanului Cristi Neamţu, decedat în Cipru, fotbalul românesc este răscolit de un alt eveniment tragic. Ionuţ Alb, junior la Jiul, a căzut secerat pe 12 februarie, pe marginea terenului, şi a murit patru zile mai tîrziu. În seara accidentului vascular, tatăl lui i-a implorat pe medicii şi pe pilotul elicopterului care efectuează curse pentru spital să-i ducă băiatul la Timişoara pe calea aerului. S-a izbit de refuzul lor şi Ionuţ a ajuns mai mult mort decît viu în Banat, într-o Salvare obişnuită, după un drum infernal de patru ore! N-a mai ieşit niciodată din comă. Cazul pe larg **în pagina 2**

SURPRIZĂ

Cadou în ziarul de luni!

Cititorii vor găsi în ediţia de luni a ziarului un calendar de format mare al anului sportiv 2002. Tipărit pe hîrtie color, de revistă, calendarul este gratuit şi va fi oferit de difuzor, împăturit între paginile ziarului. Dacă nu primiţi calendarul **(foto)**, sunaţi la **(01) 205:22.95** şi spuneţi unde este amplasat chioşcul respectiv.

SPORT Calendar sportiv 2002

Blatter a transmis condoleanţe pentru Neamţu

Emanuel Terzian

Joseph Blatter, preşedintele FIFA, a trimis federaţiei române o scrisoare de condoleanţe după ce a luat cunoştinţă de moartea lui Cristian Neamţu. Adresîndu-se lui Mircea Sandu, Blatter scrie că "am aflat cu mare tristeţe de decesul în Cipru al lui Cristian Neamţu, portarul Universităţii Craiova, în urma unui şoc în timpul antrenamentului. În numele FIFA şi al familiei mondiale a fotbalului, vă rog să transmiteţi apropiaţilor săi, prietenilor şi clubului sincere condoleanţe şi sentimentele mele de prietenie în aceste momente de suferinţă şi durere". E pentru prima oară cînd şeful forului internaţional expediază un astfel de mesaj la moartea unui fotbalist român. Neamţu va fi înmormîntat duminică, în cimitirul Sineasca din Craiova, după revenirea delegaţiei "Ştiinţei" din Cipru. Detalii **în pagina 6**.

Mutică scos din lot şi urcat în avion

Cristi Zagaradniuc
(Larnaca)

Astăzi, la ora 16:10, rapidistul Dorel Mutică **(foto)** va reveni în ţară cu o cursă de linie a companiei cipriote Olympic, dar nu pentru că giuleştenii au încheiat stagiul de pregătire, ci pentru că s-a certat cu antrenorul Viorel Hizo. Tehnicianul l-a amendat pe "Mutamba" cu două sute de dolari pentru intrări dure la antrenament asupra lui Bratu şi Şumudică, lucru ce l-a deranjat pe fotbalist, care i-a reproşat lui Hizo că nici nu-l titularizează, nici nu-l lasă să plece la Steaua. Amănunte **în pagina 7**.

Gigi Becali anchetat de Parchetul Militar

Decebal Rădulescu

Colonelul magistrat Ionel Slăvoiu, şeful Secţiei Parchetelor Militare, a anunţat ieri, într-o conferinţă de presă, că anchetarea schimbului de terenuri dintre Armată şi finanţatorul clubului Steaua, Gigi Becali, se apropie de sfîrşit. "Pînă marţi, 26 februarie, vom audia toate persoanele implicate în acest caz. Apoi, dacă va fi nevoie, vom reaudia unele persoane", a precizat colonelul Slăvoiu, preluat de agenţia Mediafax. Pe 1 august 2001, Secţia Parchetelor Militare a fost sesizată de Direcţia Juridică a Ministerului Apărării Naţionale în legătură cu tranzacţia ilegală în care Armata a fost păgubită cu circa 3,3 milioane de dolari. Colonelul Slăvoiu a mai scos la iveală un amănunt: deşi afacerea a fost parafată, printr-un proces verbal, pe 2 iunie 1999, schimbul efectiv de terenuri fusese făcut anterior, în 1996 şi 1998!

Elevii ajută UTA

Ovidiu Gancea
(Arad)

Elevii Liceului Pedagogic din Arad au strîns bani pentru a cumpăra 30 de abonamente la meciurile echipei de fotbal. Gestul lor a venit la sugestia directorului instituţiei de învăţămînt, Bogdan Doru, care este prieten cu antrenorul Ionuţ Popa. Tehnicianul arădean spune că elevii doresc să atragă atenţia oraşului că UTA trebuie sprijinită. **În pagina 3** puteţi citi cum a decurs întîlnirea de joi seară dintre oficialităţile locale, conducerea clubului UTA şi suporteri.

Acuzat de soţia neglijată

Daniel Scorpie

Fotbalistul nigerian Taribo West a fost dat în judecată de nevastă. Ea l-a acuzat pe fundaşul lui Kaiserslautern că n-au făcut niciodată dragoste de cînd s-au căsătorit. "De un an şi jumătate mă chinuiesc să-l prind, dar el mă refuză fără motiv", s-a plîns Atinuke. Recent, la Cupa Africii pe Naţiuni, West, care este pastor penticostal, a participat la o orgie sexuală alături de colegii săi Okocha şi Oliseh.

CONCRET

DE OVIDIU IOANIŢOAIA

Lucescu pe val

Probabil că nu există om care să n-aibă duşmani sau măcar contestatari. Deoarece afirmaţia e valabilă şi în fotbal, mai sînt unii care strîmbă din nas cînd vine vorba despre Mircea Lucescu, ale cărui izbînzi nu se sfiesc să le pună sub semnul îndoielii. Surprinzător, aşa se întîmplă şi acum, auzindu-se voci ce pretind că "egalul" obţinut de Galata la Liverpool s-a datorat cu precădere şansei. Sigur, întrucît englezii au lovit de 3 ori barele porţii lui Mondragon, trebuie admis că Galata n-a fost lipsită de noroc pe Anfield Road. A explica însă acest 0-0 numai prin baftă reprezintă nu doar o exagerare, ci chiar o nedreptate. Deoarece, după ce a remizat în actuala fază a Ligii Campionilor cu celebrele Barcelona şi Roma, formaţia din Istanbul a izbutit să ţină în şah, ba încă pe terenul ei, altă garnitură din elita continentală. O dată în plus, Cim Bom a răsturnat calculele hîrtiei, dovedind că şi cu mijloace mai puţine, comparaţi loturile celor două combatante, se pot atinge ţinte înalte. Primul merit aparţine fotbaliştilor turci, a căror dîrzenie pe alocuri eroică l-a silit pe cronicarul cotidianului "The Mirror" să recunoască, oarecum resemnat, că "jucătorii noştri au rămas parcă blocaţi o jumătate de oră, ameţiţi de fîşîitul mingii ce apărea şi dispărea pe lîngă ei". Cei care aţi urmărit meciul pe ProTV şi aţi văzut presingul la care s-a înhămat vîrful Umit Karan judecaţi dacă nu cumva acesta a alergat la Liverpool mai mult decît au făcut-o împreună Mutu şi Adrian Ilie în 5-6 partide ale "naţionalei" tricolore. Să constatăm că Galata a ajuns un adevărat model la capitolul dăruire.

La fel de mare e însă şi meritul lui Lucescu. Studiindu-şi minuţios adversarul, acesta a adoptat o aşezare menită să-i împiedice pe insulari să stăpînească zona centrală şi, pe de altă parte, să exploateze fazele fixe, arma lor favorită. Punct ochit, punct lovit, o asemenea strategie, chit că nespectaculoasă, transformîndu-l pe Owen, laureatul Balonului de Aur 2001, dintr-un atacant primejdios într-un ilustru anonim. Liverpool a forţat, dar degeaba. Galata a jucat exact ce trebuia, grupat, precis, pragmatic. Cu atît i se cuvin ei laude cu cît, după ce i-a pierdut pe Taffarel, Gică Popescu, Emre, Okan, Umit Davala, Jardel şi Hagi, Lucescu nu i-a putut alinia miercuri, suspendaţi ori accidentaţi, nici pe Capone, Sergen şi Hakan. Şi totuşi, cum spuneam, unii nu încetează să-i caute noduri în papură antrenorului român. Ca să le răspund, dar şi ca să plasez mai bine ultima lui ispravă, recurg iarăşi la ajutorul dumneavoastră, invitîndu-vă să vă imaginaţi ce-ar fi ieşit dacă nu Galata ar fi dat piept cu Liverpool pe Anfield Road, ci Steaua, Dinamo sau Rapid.

MECIURI AMICALE

Rapid - Dinamo Kiev e capul de afiş

Tabloul partidelor de verificare pe care le dispută divizionarele A în acest week-end este dominat de înfruntarea dintre giuleşteni şi echipa lui Valeri Lobanovski, jocul urmînd să se dispute duminică, în Cipru

Cătălin Ţepelin

Au mai rămas doar două săptămîni pînă cînd se va da startul returului Diviziei A, etapa a 16-a fiind programată sîmbătă, 9 martie. Pregătirile echipelor din primul eşalon au intrat pe ultima sută de metri, iar antrenorii încearcă să pună la punct ultimele detalii tactice în meciurile amicale. În acest week-end, 7 formaţii de "A" dispută jocuri de pregătire, cea mai interesantă întîlnire fiind cea dintre Rapid şi campioana Ucrainei, Dinamo Kiev, echipa lui Cernat şi Ghioane. Partida se va desfăşura duminică, în Cipru, acolo unde ambele combatante se află în cantonament. Celelalte meciuri au loc astăzi. Sportul joacă în Italia cu Pisa, fosta echipă a lui Lucescu ajunsă acum în coada clasamentului din Serie C1. Steaua merge la Piteşti pentru a-şi lua revanşa în faţa celor de la FC Argeş, după înfrîngerea clară, 1-4, înregistrată în semifinalele turneului de la Norcia, în timp ce FC Naţional, Petrolul şi UMT şi-au ales adversari din ligile inferioare. Divizonara B FC Bihor va disputa şi ea un amical important, la Oradea, cu ungurii de la Honved Budapesta.

ÎN ŢARĂ

Meci	Stadion	Ora
FC Argeş - Steaua	Trivale	12:00
FC Naţional - AEK Bucureşti	Rocar	11:00
Petrolul - Pandurii Tg. Jiu	"Ilie Oană"	13:00
Comprest Lugoj - UMT	Tineretului, Lugoj	11:00
FC Bihor - Honved Budapesta	FC Bihor, Oradea	11:00

ÎN STRĂINĂTATE

Meci	Oraş	Ora
Sportul - Pisa	Pisa (Italia)	15:00
Rapid - Dinamo Kiev	Paphos (Cipru)	18:00

CORESPONDENȚĂ

De la
ALIN FORNADE (Bazna) și
RADU BICHIȘ (Petroșani)
Foto: **MIHAI ȘTEȚCU** (Bazna) și
LUCIAN MUNTEAN (Petroșani)

CAZUL IONUȚ ALB

Ping-pong cu viața unui copil

Oficialii de la Aviația Utilitară și medicii se scuză și dau vina unii pe alții pentru faptul că elicopterul din Petrosani nu l-a transportat pe Ionuț Alb la Timișoara

Pe 12 februarie, în jurul orei 14:40, antrenorul Constantin Doroș ajunge în fața stadionului Jiul, unde lui Ionuț i se acordă primele îngrijiri medicale de către personalul ambulanței sosite la fața locului. Băiatul suferise un atac cerebral în timp ce se zbenguia cu prietenii săi, așteptînd să înceapă antrenamentul de la grupa de copii și juniori a "minerilor". O jumătate de oră mai tîrziu, medicii de la secția de Urgență a Spitalului Județean îi aspiră voma, care ajunsese și pe căile respiratorii, fiind mutat la Reanimare, unde i se efectuează o tomografie. "Nu se poate să nu existe un tub de oxigen, ce să vă mai spun m-au trimis să cumpăr algocalmin fiole pentru că nu aveau! Cred că se făcuse ora 4 și jumătate după-amiaza cînd doctorița a sunat după elicopter. Mi s-a spus că va fi transportat cu o ambulanță la Timișoara, care nici aia nu era dotată, și a mai trecut o oră pînă am plecat, deoarece a trebuit să mai așteptăm după un tub de oxigen care a fost adus de la elicopter", povestește tatăl lui Ionuț. În schimb, directoarea Spitalului Județean, dr. Dumitra Ștefan, susține că acordarea îngrijirilor medicale s-a făcut pentru ca băiatul să suporte transportul, el ajungînd în comă de gradul II. "Nu avea nici o șansă, putea muri la cîteva minute dacă nu i se acorda primul ajutor. Îi înțeleg durerea de părinte, dar sînt convinsă că medicii au făcut tot ce le-a stat în putință", a replicat șefa clinicii.

"I-am avertizat că este o urgență"

La ora 16:20, doctorița Elena Săvulea, cea care i-a efectuat tomografia lui Ionuț, l-a apelat pe pilotul de serviciu, Costică Ardelean, solicitîndu-i un transport aerian de urgență la Timișoara. "Imediat după rezultatele tomografiei, am luat legătura telefonic cu pilotul și i-am cerut un zbor pentru o urgență de grad maxim pînă la Timișoara. Mi s-a răspuns că e imposibil, deoarece nu poate decola, pentru că ar ajunge noaptea, iar el nu are pregătirea necesară pentru un astfel de zbor. Atunci am decis să fie transportat cu salvarea", mărturisește doamna Săvulea. La Ambulanță, în registrul solicitărilor venite de la spital apare ora 17.00, la care mașina FIAT cu numărul de înmatriculare HD-01-VVE a părăsit garajul.

Pe de altă parte, Mihai Dan, singurul pilot din Petroșani, care se afla în concediu fiind înlocuit în acea zi de Ardelean, venit special din București, susține că medicul pe secție putea insista fiind vorba de un caz grav. "În astfel de situații, dacă doctorul insista, se putea efectua zborul. Pilotul ar fi decolat din Valea Jiului pe timp de zi și ar fi aterizat pe întuneric la Timișoara. Cred că ar fi putut să-și asume acest risc", a declarat Mihai Dan. Auzind de varianta pilotului, doctorița Săvulea s-a revoltat. "Păi, ce era să mă pun în genunchi, să-l implor, să-l ducă pe băiat cu elicopterul? Asta-i chiar culmea! Repet, l-am avertizat că e vorba despre o urgență, iar dînsul a spus că nu poate zbura în nici un fel de condiții", a adăugat medicul.

"Vina cred că aparține medicilor!"

Elicopterul aparține Aviației Utilitare din România. Aceasta nu are contract cu spitalul din Petroșani, ci cu Compania Națională a Huilei, care suportă cheltuielile de transport, în jur la 1080 de dolari pe o cursă dus-întors la Timișoara. Elicopterul se află însă în hangarul de la spital, medicii putînd, teoretic, oricînd să apeleze la el în cazul urgențelor.

Unul dintre acționarii Aviației Utilitare este sponsorul Jiului, Alin Simota. El a declarat că "am vrut să-l salvăm pe băiat, dar vina aparține în întregime cadrelor medicale, care puteau să anunțe mult mai repede pilotul. Trebuiau să-și dea seama din timp de starea băiatului, care a venit la spital pe la ora 15:00 în stare gravă. Pilotul ar fi putut astfel pregăti elicopterul și obține aprobarea pentru culoarul de zbor înainte de ora 16:00, limita la care putea decola".

Tatăl lui Ionuț, Ioan Alb, nu înțelege nimic din acest vîrtej de scuze și explicații. El stă în poarta casei și se roagă ca fiul său să se întoarcă de la antrenament. "Voi afla adevărul cu orice preț. Vreau să fiu sigur că nici un părinte nu va mai trece prin ce am trecut eu!"

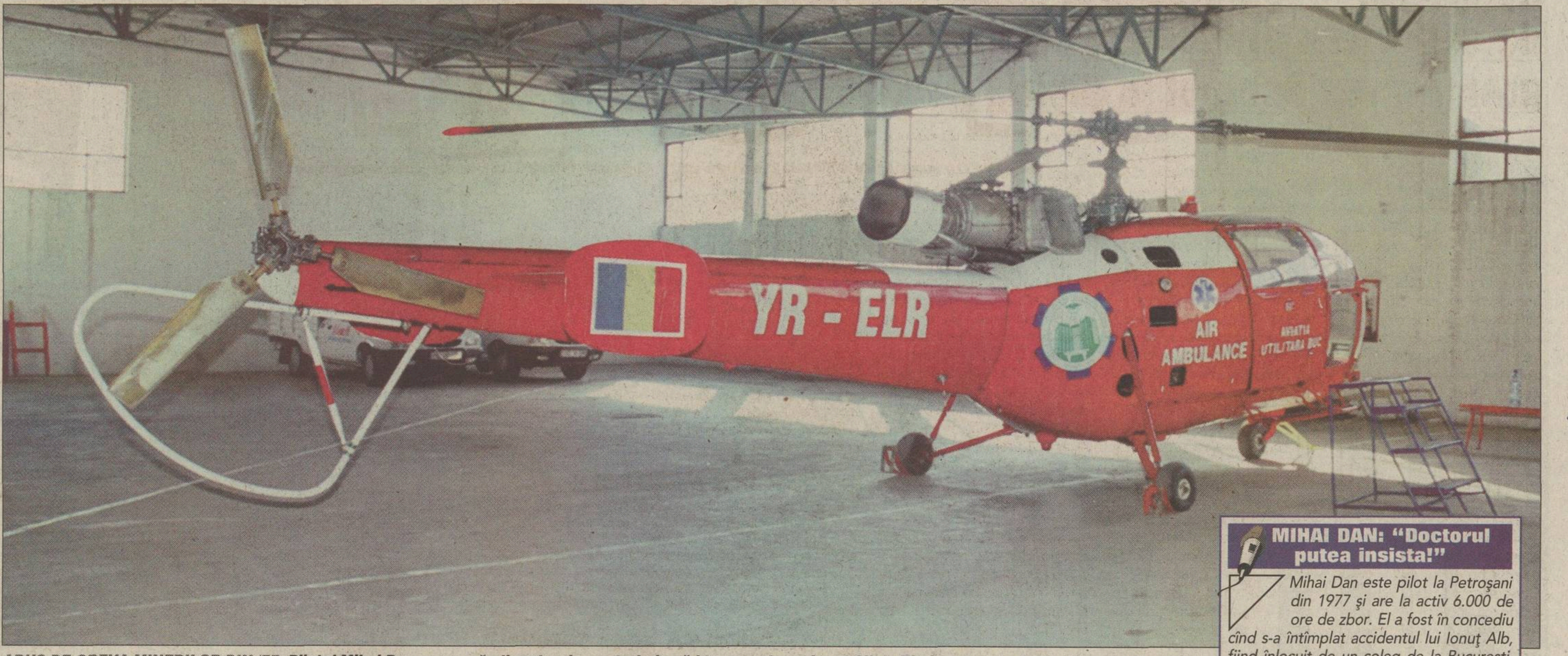

ADUS DE GREVA MINERILOR DIN '77. Pilotul Mihai Dan spune că elicopterul care trebuia să-l transporte pe Ionuț Alb la Timișoara este de tip Alouette. Aparatul a fost adus în Petroșani în 1977, imediat după greva minerilor care l-a speriat pe Ceaușescu și era în acel moment cel mai performant din Balcani

DEZVĂLUIRE

Simota este acționar la Aviația Utilitară SA

Președintele Jiului spune că aparatele de la firma sa nu pot efectua zboruri noaptea din cauza munților din jurul depresiunii Văii Jiului

Mihai Paul

Aviația Utilitară are în proprietate elicopterul din Petroșani și este o societate cu capital integral privat din anul 2000, unul dintre acționari fiind chiar președintele Jiului, Alin Simota (foto). Societatea închiriază celor interesați elicoptere pentru transportat persoane sau pentru urgențe deosebite, și avioane de mic litraj necesare în agricultură pentru tratarea culturilor. "Oricine dorește să facă o plimbare sau un drum special închiriază prin contract un elicopter sau un avion. Cu Compania Națională a Huilei există o astfel de înțelegere pentru un elicopter, fiindcă în zonă se pot produce accidente miniere grave și transportul spre spitale bine dotate medical trebuie să se facă rapid", a spus boss-ul Jiului.

Relațiile cu partenerii de afaceri se bazează pe contracte ferme, în care însă trebuie să se respecte reglementările stabilite de Autoritatea Națională Aeronautică (ANA), care acordă toate aprobările necesare înainte de decolare și precizează culoarul de zbor pe care se va desfășura deplasarea aparatelor. "Sînt niște probleme de legalitate care trebuie respectate. ANA dă aprobări pentru plecări și stabilește traseul de zbor. În privința Petroșanilor, zona este din cîte știu periculoasă din cauza munților înalți aflați în depresiunii Văii Jiului și a Porților de Fier ale Transilvaniei, care sînt tot niște munți situați pe culoarul de zbor spre Timișoara. De aceea nu se permit decît zboruri de zi", a explicat Simota. În prezent, Aviația Utilitară dispune de cinci elicoptere Alouette, modele asemănătoare cu cel aflat la Petroșani, care sînt folosite la solicitarea clienților din Tg. Mureș, Iași, Tulcea sau din împrejurimile acestor orașe, inclusiv pentru cazuri medicale de urgență.

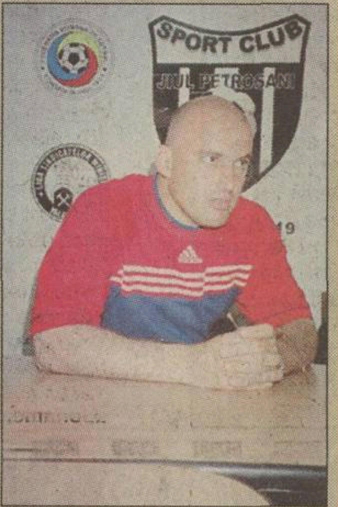

MIHAI DAN: "Doctorul putea insista!"

Mihai Dan este pilot la Petroșani din 1977 și are la activ 6.000 de ore de zbor. El a fost în concediu cînd s-a întîmplat accidentul lui Ionuț Alb, fiind înlocuit de un coleg de la București. Dan crede totuși că dacă medicii de la spital ar fi insistat, pilotul de serviciu ar fi făcut zborul spre Timișoara

PRO Domnule Dan, la solicitarea cui decolează elicopterul?

Medicul de secție solicită pilotului zborul, care-i poate spune dacă poate decola sau nu. Regulamentele noastre spun clar că, în funcție de anotimp, aparatul poate decola cu o jumătate de oră după răsăritul soarelui, iar aterizarea să se facă cu o jumătate de oră înainte de apusul soarelui.

PRO Era pregătit elicopterul să-l transporte pe Ionuț?

Cererile de zbor trebuie să ajungă la noi pînă cel tîrziu la ora 16:10, astfel încît să poată ateriza la Timișoara în condiții de siguranță. Din cîte am înțeles eu, solicitarea a venit în jurul orei 16:30, deci nu putea pleca. Bine, dacă insista și medicul mai mult, cred că pilotul își asuma un oarecare risc să aterizeze pe înserat.

PRO Atunci, cui aparține vina de a nu fi decolat?

E greu de spus, dar vă repet, medicul poate insista, mai ales dacă era un caz grav. Eu, de exemplu, am transportat-o pe gimnasta Alexandra Huci de la Deva la Timișoara, deși am primit solicitarea cînd eram în aer cu alt pacient. Am aterizat, am luat-o pe fată și încă o asistentă care o intuba și am ajuns la Timișoara fără nici o problemă.

CHEFUL DE LA BAZNA

Nimeni nu vorbește despre "mahări"

Directorul hotelului Expro, Corneliu Posea, a refuzat să dezvăluie numele ștabilor din Petroșani care au petrecut la Bazna, invocînd deontologia profesională

NU AU AUZIT NIMIC. Corneliu Posea (stînga) și antrenorul Silviu Dumitrescu pretind că pe 14 februarie cei patru "mahări" din Valea Jiului nu au făcut nici un chef și au stat cuminți în hotel toată seara

Pe 12 februarie, tatăl lui Ionuț Alb a cerut disperat ca băiatul său să fie transportat cu elicopterul la Timișoara. A fost refuzat, deoarece pilotul nu are pregătirea necesară pentru un zbor nocturn. O doctoriță o întrebase pe sora părintelui răvășit de suferință dacă fratele ei este patron și are bani să-și plătească zborul. "Aș fi dat oricît pentru viața copilului meu. Nimeni nu-l mai poate învia acum pe băiatul meu", spunea, neconsolat, Ioan Alb. Peste doar două zile, în 14 februarie, același aparat zbura cu patru oameni grei din Valea Jiului la Bazna, unde a rămas pînă a doua zi. "La 16:45, a venit un elicopter, din care au coborît patru mahări. Au stat peste noapte și au făcut un chef monstru. Au plecat a doua zi dimineață, după ce pilotul a mai dat cîteva ture avînd în elicopter cîțiva angajați ai hotelului", a povestit un turist, aflat în hotel, care a sunat la ProSport revoltat că a fost deranjat. Mărturia lui este confirmată, sub protecția anonimatului, și de un jucător al Gaz Metanului, care a spus că a auzit de chef, dar că nu a fost deranjat deoarece a stat la etaj. Conform acelorași surse, bairamul ar fi avut loc la parter, probabil în restaurant.

AICI ATERIZEAZĂ "CREMA ȚĂRII". La hotelul din Bazna a fost amenajat un loc special unde pot ateriza persoanele care vin cu elicopterul

"Nu pot să-mi trădez clienții!"

Ieri dimineață, la ora 9:00, la hotelul Expro din Bazna era liniște. Doi turiști înotau în piscina cu apă termală, iar directorul Cornelius Iuliu Posea, un tip la vreo 30 de ani, era la birou. Chiar dacă joi seara, cînd fusese contactat telefonic de ProSport, negase prezența elicopterului, ieri a recunoscut că aparatul aterizase pe heliportul de lîngă hotel. "Nu știam cine e la telefon. Așa poate să mă sune cineva să mă întrebe dacă Ion Iliescu e în cameră! Într-adevăr, am avut clienți care au venit cu un elicopter între orele 16 și 18, cînd jucătorii de la Mediaș erau la antrenament. Nu i-a deranjat nimeni pe fotbaliști, clienții au plecat a doua zi înainte de antrenament. Nu au băut nimic. Nu pot să-mi trădez clienții, așa că nu vă pot spune numele lor. Nu e deontologic. Vă rog să mă înțelegeți că nu pot să vă spun mai multe!", a mărturisit Posea. Dorind să convingă reporterul că nu poate da mai multe detalii, tînărul director a mai adus un argument. "Sunați la Hilton să vă spună cine stă într-o anume cameră! Dacă vă spune recepționerul, a doua zi va fi dat afară! Eu am reușit să fac hotelul acesta cunoscut în toată țara și nu vreau să-mi pierd clientela. Am clienți care vin și cu elicopterul, multă lume bună. La mine pot să facă și foc de tabără, să-și închirieze piscina toată noaptea. Eu înțeleg supărarea părintelui care și-a pierdut copilul, dar trebuie să-mi apăr clienții", a mai spus Posea.

"Nuuuuuuuuuuu!"

Pe la 10:30 în hotel a intrat și antrenorul formației Gaz Metan Mediaș, Silviu Dumitrescu, care venise cu jucătorii pentru o ședință de forță. "Domnule Dumitrescu, v-au deranjat clienții mei?", l-a luat în primire Posea. Tehnicianul a dezmințit că elevii lui nu s-ar fi putut odihni din pricina "mahărilor" care au venit cu elicopterul. "Noi am stat la etajele doi și trei ale hotelului. Cînd ne-am întors de la antrenamentul de aseară, elicopterul era aici. Nici un jucător nu a fost deranjat. ", a încheiat Dumitrescu. El a invitat apoi reporterul să stea de vorbă și cu jucătorii care începuseră antrenamentul de forță *(foto)*. "Băieți, în ziar scrie că voi ați relatat că ați fost deranjați și că ați auzit de chef. Ați fost deranjați?", i-a întrebat tehnicianul. "Nuuuuuuuuuuu!", i-au răspuns în cor, ca la școală, jucătorii. Totuși, sub protecția anonimatului, unul dintre jucători a confirmat și ieri că "mahării" au chefuit în seara acelei zile.

PENTRU BUZUNARE PLINE

Hotelul Expro din Bazna are trei stele, iar prețurile sînt pe măsura serviciilor oferite. "La mine vine crema României", se mîndrește Posea. O noapte într-o cameră single costă 950.000 de lei, într-una dublă 1.300.000, iar într-un apartament 1.800.000. De la 1 martie, prețurile vor crește cu 15%, astfel încît pentru cazarea într-o cameră dublă turistul va trebui să achite 1.500.000 de lei. Hotelul are în dotare o piscină interioară și una exterioară, cu apă sărată de Bazna, recomandată pentru tratarea reumatismului și afecțiunilor ginecologice, jacuzzi, saună, sală de forță, terenuri de tenis și de baschet.

Erată

ProSport precizează că elicopterul din pagina 8 a ziarului de ieri nu are nici o legătură cu cel al Spitalului din Petroșani și cu evenimentele legate de moartea juniorului Ionuț Alb. Aparatul de zbor aparține Regiei DistriGaz și a apărut în pagina respectivă dintr-o regretabilă eroare.

UT ARAD

“Vreţi să ajutaţi UTA?”

Autorităţile locale au fost somate de suporterii arădeni să sprijine promovarea echipei în Divizia A

Ovidiu Gancea
(Arad)

Suporterii arădeni nu concep ca echipa lor, care ocupă locul întîi în Seria B2, să aibă alt obiectiv decît promovarea. Din iniţiativa fanilor, joi după-amiază, timp de două ore şi jumătate, primarul Aradului, Dorel Popa, prefectul judeţului, Dan Ungureanu, subprefectul Florin Remeţan şi conducerea lui UTA au discutat despre situaţia clubului şi modalităţile în care poate fi sprijinit. Cei 33 de suporteri prezenţi la întîlnire au cerut autorităţilor să se implice imediat în susţinerea echipei, mai ales că preşedintele clubului UTA, Marin Lupaş, a precizat că nu are soluţii decît pe termen scurt, deoarece nu ştie nici poziţia investitorului Angelo Gandolfi faţă de gruparea arădeană. Acesta şi-a anunţat retragerea, dar s-ar putea să revină asupra deciziei după comportarea juniorilor în cadrul turneului de la Viareggio. “Încă mai sperăm în implicarea unui club puternic italian pentru a ne continua activitatea, deoarece sînt sceptic faţă de soluţiile locale. Nu cred că la nivel local se pot aloca 40-50 de miliarde pentru a promova şi pentru a rezista în Divizia A. Nu putem să aşteptăm decizia lui Gandolfi şi trebuie să găsim soluţii. Pe termen scurt, înseamnă că ne putem dispensa de 2-3 jucători, pentru că situaţia la club s-a stabilizat pe moment după vînzarea lui Botiş”, a precizat Lupaş.

Liderul suporterilor, Luca Alecu, i-a reproşat primarului Dorel Popa că numai Aradul este oraşul unde oficialităţile nu susţin echipa de fotbal. Popa a replicat că va pune marţi problema formaţiei în Consiliul Local şi îi invită pe preşedintele Lupaş şi pe antrenorul Ionuţ Popa să susţină cauza clubului. El a mai precizat că bani pentru sport se pot aloca doar cu ocazia unor competiţii şi nu în mod sistematic, ceea ce l-a înfuriat pe un suporter din sală: “De ce vă e frică să luaţi decizii clare?”. “Mie nu mi-a fost frică nici pe timpul comuniştilor, dar nu pot să iau nici o decizie fără suport legal. Eu pot propune doar firmelor din Arad să sponsorizeze UTA şi, eventual, să propun Consiliului Local să le diminueze cota de impozit, dar nu pot să aloc bani publici”, a venit răspunsul primarului. Acesta a promis că va încerca să sprijine echipa, dar numai în limita legală. “Acum trebuie, că pleacă jucătorii la mitici!”, a intevenit un suporter din sală.

Înainte să iasă din sală, primarul a fost interpelat, autoritar, de un alt fan: “Vreţi să ajutaţi UTA? Da ori ba ? Ce mai tot discutăm?”. Răspunsul a fost sec. “Da”.

Prefectura va face lobby pentru stadion

Subprefectul Florin Remeţan *(foto)* a precizat că a obţinut două dintre semnăturile necesare trecerii stadionului din patrimoniul fabricii de textile la Consiliul Local, dar că *mai lipseşte una*, de la Ministerul de Finanţe, care solicită despăgubirea societăţii cu suma de 12 miliarde de lei. “Gandolfi merită o statuie în centrul oraşului pentru ce a făcut, şi am aşteptat să-şi rezolve problemele de sănătate. De acum, problema este dacă facem SA cu Gandolfi sau fără”, a spus Remeţan. Prefectul Dan Ungureanu a precizat că problema stadionului va fi rezolvată prin lobby politic, la Bucureşti.

ÎNCĂ UN SPONSOR

Conducerea clubului a susţinut ieri o conferinţă de presă, în care a fost anunţat un nou sponsor al echipei. După colaborarea cu firma de asigurări “Omniasig”, clubul a semnat un contract pentru cinci ani cu firma care editează săptămînalul de mică publicitate gratuită, “Piaţa Aradului”. Protocolul prevede o sumă fixă, care va fi achitată lunar, dar care nu a fost precizată, şi o cotă din marea publicitate şi abonamentele ziarului.

Foto: ProTV Arad

ACUM ORI NICIODATĂ. Suporterii arădeni (medalion) i-au explicat primarului Dorel Popa că trebuie să sprijine imediat clubul

BANI DIN PARCĂRI

Suporterul Pătru Stan i-a propus prefectului să solicite Consiliilor Locale care au păduri să ajute clubul cu lemn pentru a fi înlocuite gradenele din tribune şi primarului să concesioneze parcările din oraş în beneficiul clubului. După întîlnirea de joi, fanii au obţinut şi o promisiune concretă, primarul Dorel Popa anunţîndu-i că le va pune la dispoziţie autocare pentru deplasarea la Oradea din etapa a treia a returului.

“TREBUIE SĂ VINĂ STRĂINII SĂ NE SCOATĂ DIN RAHAT?”

Consilierul Adrian Mureşan, care a spus că nu poate sprijini alocarea de fonduri pentru echipă fără acoperire legală, a fost imediat încolţit de suporteri: “Te-ai născut în oraşul ăsta? De unde ai venit?”. “Nici un investitor străin nu va investi în cluburile noastre din cauza noii Legi a sportului”, a mai afirmat Mureşan, care a fost din nou taxat: “Trebuie să vină străinii să ne scoată din rahat?

CLUBUL CERE RETROCEDAREA BAZEI HELAS

Avocatul Ioan Kocsis Josan a anunţat că va solicita Consiliului Local retrocedarea către club a bazei nautice Helas, aceasta fiind construită din banii grupării sportive. El a mai precizat că, în curînd, va produce o surpriză cu stadionul, *care este revendicat, alături de fabrică, de un moştenitor al* baronului Neumann. El a mai afirmat că ruda baronului nu va ceda stadionul Primăriei, ci clubului, care va avea astfel patrimoniu pentru asociere la constituirea unei societăţi pe acţiuni.

Foto: “Arădeanul”

DINAMO

Jale mare în ofensivă

Atacanţii rămaşi în lotul liderului au dezamăgit în meciurile amicale, punîndu-l într-o situaţie delicată pe Ion Marin, care nu ştie cu ce formulă ofensivă să înceapă sezonul

Eduard Apostol
Justin Gafiuc

Antrenorul Ion Marin caută încă înlocuitorul pentru golgeterul Adrian Mihalcea, plecat în această iarnă în Italia, la Genoa. Formaţia din Ştefan cel Mare a avut în tur atacul cel mai productiv din Divizia A, alb-roşiii înscriind 36 de goluri, dar, fără serviciile “Ţăranului”, autorul a o treime din reuşitele “cîinilor”, echipa bucureşteană suferă evident în faza ofensivă. În meciurile de pregătire disputate pînă acum, “Săpăligă” a încercat diferite formule, însă nici unul din cele cinci vîrfuri, Niculescu, Sabin Ilie, Zicu, Drăgan sau Bălţoi, n-a convins pe deplin în vederea titularizării.

Înainte de a pleca în turneul din Antalya, tehnicianul a declarat că se va întoarce cu o formulă de bază. În meciul cu Cernomoreţ Odessa (0-0), Ion Marin a început cu Niculescu şi Drăgan, primul fiind văzut acum drept unul dintre titularii din atacul “cîinilor”. În partida cu modesta echipă ucraineană, locul doi în liga secundă, ofensiva liderului a lăsat însă de dorit, nereuşind să învingă apărarea ex-sovieticilor. Apoi, cu letonii de la Skonto Riga, “Săpăligă” l-a păstrat pe Niculescu, oferindu-i-l coleg în avanposturi pe Sabin Ilie, cuplul de atacanţi considerat de suporterii din Ştefan cel Mare drept cea mai bună variantă ofensivă pentru Dinamo la ora actuală. Rezultatul: lipsa de randament a duetului, pe fondul unei degringolade totale a apărării, care a fost învinsă de trei ori în 27 de minute de campionii letoni. Repriza secundă a fost abordată cu Zicu şi Bălţoi, românii reuşind, totuşi, să egaleze, deşi prin golurile unui mijlocaş, Costel Ilie, şi a doi fundaşi, Onuţ şi Iodi.

Dezamăgit probabil de prestaţia posibililor titulari, “Săpăligă” a încercat ieri, în ultimul meci jucat în Antalya, o variantă de compromis, mergînd în premieră pe mîna lui Costel Ilie în avanposturi. Nici această soluţie n-a dat satisfacţie, astfel încît, cu numai o săptămînă înaintea Supercupei cu Steaua, Ion Marin n-a găsit *încă formula viabilă* pentru linia ofensivă a alb-roşiilor. “Marea noastră problemă o constituie faza de finalizare, iar precizia execuţiilor în această zonă lasă foarte mult de dorit”, a admis antrenorul principal al liderului, care, în această situaţie, va trebui să meargă pe intuiţie în startul sezonului pînă la cristalizarea unui cuplu adevărat de atacanţi.

Cine a marcat cele 36 de goluri ale dinamoviştilor în tur

- 11 goluri Mihalcea
- 6 goluri Cl. Niculescu
- 5 goluri Tameş
- 5 goluri Bolohan
- 2 goluri Vlad Munteanu
- 2 goluri V. Năstase
- 2 goluri Zicu
- 1 gol Semeghin
- 1 gol S. Ilie
- autogol Voinea

Foto: CRISTI PREDA

UNICUL TITULAR CERT? În ciuda permanentelor rotaţii din linia ofensivă, Claudiu Niculescu pare să fie, totuşi, unul dintre viitorii titulari ai “cîinilor” pentru returul campionatului

CU NOAPTEA ÎN CAP

Echipa lui Ion Marin va sosi în această dimineaţă, în jurul orei 10:00, pe aeroportul Otopeni. “Cîinii” au avut vineri seară stingerea programată mai devreme dat fiind faptul că au fost nevoiţi să se scoale la ora 4 dimineaţa, avionul decolînd din Antalya două ore mai tîrziu. Imediat după sosire, dinamoviştii se vor deplasa la stadion, unde vor face o şedinţă de recuperare, următorul antrenament fiind prevăzut pentru luni.

Meciurile amicale disputate de alb-roşii în perioada de pregătire din această iarnă

4-0 cu Poiana (Vl. Munteanu - 2, Cl. Niculescu, Zicu)

Albena (Bulgaria)
0-2 cu Slavia Sofia
1-2 cu Orlen Plock (Cl. Niculescu - penalty)
0-2 cu Levski Sofia
0-0 cu Cernomoreţ Varna

2-1 cu Astra (Pîrvu, Drăgan)
3-0 cu Fulgerul (Onuţ, Drăgan, Bălţoi)

Antalya (Turcia)
0-0 cu Cernomoreţ Odessa
3-3 cu Skonto Riga (Onuţ, C. Ilie, Iodi)
1-0 cu Rostelmaş Rostov (Vl. Munteanu)

TURNEU

În sfîrsit, o victorie!

Chiar dacă şi de această dată atacanţii au dezamăgit, alb-roşiii au reuşit să obţină primul succes din Turcia, învingînd cu 1-0 ruşii de la Rostelmaş Rostov

Valentin Damian

Dinamo şi-a încheiat turneul din Antalya, disputînd vineri după-amiază ultimul meci în compania lui Rostelmaş Rostov, echipă aflată pe locul 6 în campionatul Rusiei. Victoria a revenit alb-roşiilor cu scorul de 1-0, prin golul *marcat de Vlad Munteanu*, la capătul unei acţiuni spectaculoase de 30 de metri a lui Giani Kiriţă, continuată de Bolohan şi finalizată din interiorul careului de mijlocaşul stînga al “cîinilor”. “A fost cea mai bună formaţie pe care am întîlnit-o în acest turneu şi este bine pentru moralul echipei că am învins. În afară că erau puternici, ruşii s-au dovedit extrem de arţăgoşi. În prima repriză am încercat o nouă *formulă în centrul defensivei*, cu Onuţ libero, Kiriţă şi Iodi la marcaj. Apoi, l-am lăsat pe Niculescu singurul atacant împins, fiind ajutat din spate de Costel Ilie”, a declarat Ion Marin. Tehnicianul din Ştefan cel Mare a fost nevoit la pauză să schimbe oamenii din avanposturi din cauza ineficienţei acestora, *introducîndu-i pe Drăgan* şi Bălţoi, Sabin Ilie nefiind folosit nici un minut. “La ora actuală nu se conturează perechea de vîrfuri cu care voi începe returul. Dacă mă întrebaţi care va fi aceasta, nu ştiu să vă răspund. În partida cu ruşii n-au mai apărut gafele individuale, iar circulaţia balonului a fost bună pînă *în preajma careului* de 16 m advers. Acolo se oprea totul”, a subliniat tehnicianul din Ştefan cel Mare.

DINAMO - ROSTELMAŞ ROSTOV 1-0 (0-0)
A marcat Vlad Munteanu (78)
Dinamo: Lobonţ - Kiriţă, Onuţ, Iodi - Bolohan, Tameş, Pîrvu, Stîngă, Tîlvan - C. Ilie, Cl. Niculescu. Antrenor Ion Marin. Au mai jucat Vl. Munteanu, Drăgan, Bălţoi, Zicu şi Semeghin

INFO

UM TIMIŞOARA / JOI seara, la sfîrşitul întîlnirii dintre jucători şi Mihai Olariu, preşedintele CA a cerut scoaterea din lot a lui Miroslav Giuchici jr, care a avut o ieşire nervoasă faţă de el. Ieri, însă, înaintea antrenamentului de dimineaţă, antrenorul Gheorghe Staicu şi-a asumat rolul de mediator în acest conflict. “Eu i-am spus lui Giuchici să-şi ceară scuze, iar lui Olariu i-am spus că *avem nevoie de jucător, cu atît mai mult cu cît am* pierdut în această iarnă doi fotbalişti de bază: Bătrînu şi Maxim”, a spus Staicu. Giuchici a luat parte la antrenamentul de ieri dimineaţă. Singura achiziţie de pînă acum a UMT-ului este atacantul Marcel Băban, care a evoluat în tur la Corvinul. El a semnat ieri un contract pe un an şi jumătate cu clubul timişorean. **(Dan Popescu - Timişoara)**.

UM TIMIŞOARA / ÎN urma ruperii înţelegerii privind susţinerea echipei dintre Mihai Olariu şi Dan Hazaparu, reprezentantul omului de afaceri bucureştean, Constantin Bigan, nu mai este directorul sportiv al UMT-ului. El va rămîne doar consilier sportiv la UMT, primind, în schimb, funcţia de secretar general la divizionara C Electrica Timişoara, al cărei obiectiv este promovarea în Divizia B. **(Dan Popescu - Timişoara)**

FC NAŢIONAL / ÎN recent încheiatul turneu din Italia, antrenorul “bancarilor”, Cosmin Olăroiu, a profitat de ocazie şi a dat o fugă pînă la Coverciano. Aici este locul unde s-au şcolit de-a lungul timpului toţi tehnicienii italieni din Serie A şi totodată refugiul “squadrei azzurra” înaintea partidelor amicale sau oficiale. Olăroiu a nimerit la Coverciano tocmai cînd naţionala “macaronarilor” se reunea în cantonament pentru partida cu SUA, astfel că tehnicianul “bancarilor” a asistat la o şedinţă de pregătire condusă de Giovanni Trapattoni. Olăroiu nu a mers singur, ci împreună cu portarul Bogdan Vintilă, care este unul *dintre cursanţii Şcolii de Antrenori din România. Oli a cumpărat* o geantă întreagă de programe de antrenament, casete şi reviste, declarîndu-se încîntat de conţinutul materialelor. “Scrie şi cîtă apă trebuie să bea un jucător sau cîte miligrame de acid lactic se consumă într-un anumit interval”, a explicat tehnicianul Naţionalului. **(Liviu Chiriţă)**

SERIA B2 / OLIMPIA. În repriza a doua a amicalului de ieri de la Baia Mare, a izbucnit un conflict între antrenorul Gabi Both şi jucătorul Chiorean. Tehnicianul i-a strigat fotbalistului că se mişcă la fel cu un mort, iar acesta, supărat, a ieşit de pe gazon aruncînd tricoul. În acel moment, a intervenit patronul Mircea Govor, care i-a cerut să rămînă pe teren, spre nemulţumirea antrenorului, care a strigat: “Ori eu, ori el!”. Pînă la urmă, Chiorean a fost înlocuit. “La final, jucătorul şi-a cerut scuze, şi conflictul s-a stins”, a orecizat Govor. **(Nicu Drăgan - Baia Mare)**

SERIA B1 / FULGERUL. Comitetul de Urgenţă al Federaţiei Române de Fotbal a aprobat miercuri schimbarea numelui echipei din Fulgerul Bragadiru în FC AEK Bucureşti. **(Mihai Paul)**

MECI AMICAL / FC BAIA MARE - OLIMPIA SATU MARE 1-0 (0-0). A marcat Sabău în minutul 73.

LIBERTATE FĂRĂ FRONTIERE!!
NISSAN
S.C. AUTO ASKIA SRL
DEALER AUTORIZAT
CLUJ-NAPOCA
str. AUREL VLAICU 152
SHOWROOM
064 / 44.63.02
SERVICE
064 / 44.58.13
e-mail: askia@codec.ro

SENSURI

DE
ALIN
BUZĂRIN

Ţara neagră a lui Ionuţ Alb

Lui Ionuţ Alb, juniorul de 13 ani al Jiului, i s-a făcut rău la stadion, a fost transportat patru ceasuri cu duba, de la Petroşani la Timişoara, unde a murit în urma unei hemoragii cerebrale. Peste două zile, elicopterul care ar fi putut salva viaţa copilului căra patru ştabi la un chef într-un hotel al Regiei gazului

V-aţi plătit factura la gaze? Mama a plătit-o. Două milioane pe lună. Un milion pentru metrii cubi consumaţi, un milion pentru cheful a patru ştabi din Valea Jiului, într-un hotel, "ExproGaz" din Bazna, de pe ale cărui termopane zîmbesc ironic cupoanele de pensie ale românilor.

Ce dacă ştabii fac chefuri? Întotdeauna au făcut. Ce dacă mor copii de 13 ani? Întotdeauna au murit. Speranţa de viaţă la naştere în România e de 69,4 ani, dar cifra nu e obligatorie. Poţi trăi o sută de ani, dar poţi muri şi la 13, în funcţie de orarul Aviaţiei Utilitare şi de programul de entertainment al ştabilor.

Ioan Alb, tatăl lui Ionuţ, a plătit lunar milioane pentru asigurarea de sănătate, dar a fost întrebat dacă e patron şi are bani să achite zborul cu elicopterul. Ionuţ Alb s-a născut într-o ţară al cărei sistem medical cere bani tuturor, obligatoriu, dar îi deserveşte doar pe cei avuţi. Dacă ai mulţi bani, eşti dus cu elicopterul, dacă ai mai puţini, cu un hîrb de salvare dotată corespunzător cu targă. Dacă n-ai, salvarea te ia, dar te lasă în pijama pe caldarîm, cum s-a mai întîmplat. Pămîntul se numeşte România, anul e 2002, iar continentul se numeşte impropriu Europa.

Chiar dacă ai bani de elicopter, nu ţi se garantează supravieţuirea. Pilotul n-are licenţă pentru zborurile de noapte, aşa că românii sînt invitaţi să-şi planifice eventualele colapsuri pînă cel tîrziu cu o oră înainte de apusul soarelui. Ca şi cum doamna Bartoş, ministrul sănătăţii, ar zori şedinţa de guvern fiindcă se înserează, iar şoferul dumneaei a fost operat de cataractă şi-l deranjează faza lungă. Nu e sigur că Ionuţ trăia dacă era dus cu elicopterul la Timişoara. Însă ar fi avut mai multe şanse decît cărat cu duba mai bine de patru ceasuri pe serpentinele de la Băniţa, pe pantele de la Haţeg, prin gropile de la Ilia şi de la Lugoj. Plus că, înainte de plecare, şoferul s-a mai învîrtit aiurea o oră prin Petroşani în căutare de benzină, fiindcă ambulanţele românilor dorm în parcări cu pedalele de acceleraţie blocate şi cu rezervoarele goale, că se fură.

Tatăl copilului spune că nu-i va lăsa pe vinovaţi să doarmă pînă nu vor plăti. Stai liniştit, omule, că nu doarme nimeni. Viaţa e scurtă, aţi văzut, 69,4 ani, lumea bună n-are timp de somn, chefuieşte în cabanele dosite ale Regiilor şi se plimbă cu elicopterele. Cerul patriei e al ştabilor, pămîntul tot al lor, celorlalţi le rămîn cozile unde se plătesc impozite. Dacă Ionuţ Alb a murit la 13 ani, ţara nu va avea de suferit. Zborurile de agrement cu elicopterul călesc, asigură o longevitate impresionantă, care poate compensa o moarte fragedă. E unica logică. Stupidă şi aplicabilă doar în feudalismul retardat al României.

Dacă e sîmbătă, e Tudor Octavian

De ce e vesel Victor Piţurcă

Niciodată n-a fost mai cordial, mai detaşat de toate problemele cronice ale fotbalului naţional, mai luminat la chip şi mai surîzător antrenorul Stelei, ca după prestigioasele eşecuri de la Norcia. Victoriile îl ţineau îngîndurat, îl derutau, îl făceau irascibil. Înfrîngerile însă l-au relaxat, i-au rafinat declaraţiile televizate, i-au îndreptat frizura. Dacă n-ai fi ştiut că revenea în ţară după nişte succese de mîna a doua şi două bătăi de mîna-ntîi, puteai să crezi că tocmai dobîndise un titlu continental. Veselia interioară a lui Victor Piţurcă, la coborîrea din frecventata cursă internaţională Norcia - Ghencea, părea răspunsul, îndelung reprimat, al omului care de multă vreme voise să-i dovedească ţării ceva. Şi, în sfîrşit, izbutise.

Dacă stau şi mă gîndesc bine, ştiu ce motive a avut Victor Piţurcă să fie atît de voios. Le ştiu, chiar dacă stau şi mă gîndesc prost.

1. Primul motiv e insuccesul în faţa modestei echipe Zimbru Chişinău. Cînd ştii clar un lucru, oricît de rău ar fi acesta, ai scăpat de-o grijă. Victor Piţurcă nu putea să mai doarmă de frica unei noi eliminări încă din primul tur al Ligii Campionilor, şi de-o formaţie de mîna a treia. Acum poate să doarmă consolat. La Norcia, Zimbrul i-a arătat nu numai că e posibil, dar că la fotbalul de azi al Stelei e şi probabil.

2. Victor Piţurcă era întotdeauna încordat cînd trebuia să le explice gazetarilor diferenţa dintre o izbîndă şi o capitulare deoarece se jena să spună ceea ce spun toţi antrenorii noştri după un turneu penibil. Spun că nu-i interesează rezultatul. Acum, lui Victor Piţurcă nu-i mai vine greu să rostească astfel de enormităţi. A intrat în rîndul lumii, zice cu glas tare, fără complexe, vorbe de clacă, pe care un mare antrenor european n-ar cuteza nici măcar să le şoptească. Ar avea, oare, antrenorul lui Bayern München naivitatea să le comunice patronilor clubului că nu-l preocupă rezultatul, într-un turneu despre care se scrie şi se vorbeşte? Dacă ar face-o, ar trebui să-şi caute urgent serviciu la Zimbru Chişinău.

3. Al treilea motiv care-i dă lui Victor Piţurcă liniştea asta interioară, de antrenor principal la Bayern München, întors acasă cu scutul, nu pe scut, e situaţia lui Gigi Becali. Cît timp Gigi Becali va fi foarte ocupat cu procesele, nimeni nu-l mai poate împiedica pe Victor Piţurcă să se joace de-a soldaţii de plumb cu "militarii" de la Steaua.

4. Al patrulea motiv ţine, ca să zicem aşa, de naturelul fotbalului nostru. Aflînd, probabil, Victor Piţurcă vestea că mai toate celelalte rivale se antrenează să scape de retrogradare, e obligat, e aproape somat să cîştige din nou campionatul. Oricît ar bramburi lotul Stelei, Victor Piţurcă e condamnat să iasă campion!

5. Al cincilea şi ultimul motiv interesează papara cu 1-4 pe care a luat-o de la Halagian. Dacă era un 1-2, ca pe la noi, n-avea absolut nici un motiv de nelinişte. Toată suflarea din ţară putea să creadă că a fost blat. La 1-4, nu-i nici o îndoială că s-a jucat pe bune. Înfrîngerea la FC Argeş îi arată lui Victor Piţurcă adevărata faţă a unor adversari. Şi, implicit, îl conduce la o abordare şi mai pragmatică a campionatului. Vă imaginaţi ce interesant ar deveni campionatul nostru dacă l-am ţine nu în ţară, ci la Norcia?

ŞOAPTELE SPORTULUI

IUBEŞTE-ŢI DEBITORUL!

Să ne mai mirăm că lucrurile la Steaua merg prost? I-auziţi ultima perlă scoasă de preşedintele Consiliului de Administraţie al clubului, venerabilul Viorel Păunescu: "Să mai spună cineva că Belodedici iubeşte Steaua! Ne forţează să-i dăm toţi banii o dată, nu acceptă o reeşalonare a plăţilor, doreşte depunctarea echipei". Că de la o anumită vîrstă începi să uiţi, ştiam, dar se pare că nea Viorel omite cu bună ştiinţă faptul că Belo a păsuit clubul un an şi jumătate cu o datorie de 135.000 de dolari. Ceea ce e tot un fel de dovadă de iubire.

CÎT ŞI DE CE?

În programul cursului de instruire a arbitrilor de la Braşov, comunicat în amănunt tuturor participanţilor, figurează expunerea "Cît şi de ce greşesc arbitrii", ţinută de doctorul Mircea Neşu, membru în CCA. Cum lotul naţional al fluierelor şi fanioanelor e o entitate veselă, imediat au început şuşotelile, propunîndu-se chiar formarea unei delegaţii care să meargă la Nicolae Grigorescu şi să-i spună că respectivul referat nu trebuie susţinut de Neşu, ci, la cererea publicului, de Constantin Frăţilă!

IMAGINEA ZILEI

Altfel de schi

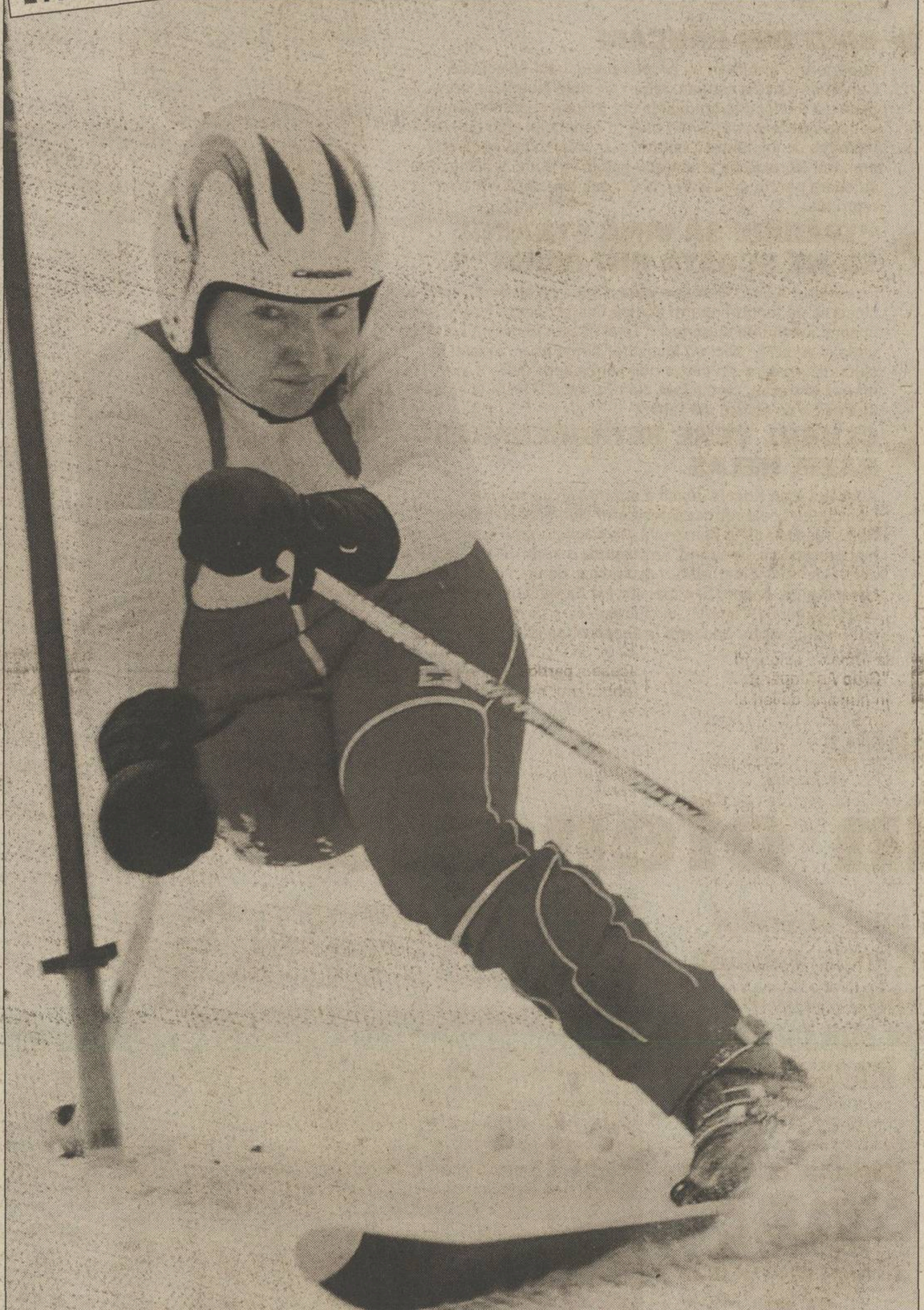

Reuter

Rusoaica Tatiana Asacenko n-are un picior şi totuşi schiază. Ea face antrenamente pentru Jocurile Paralimpice de iarnă, care se vor desfăşura la Salt Lake City după terminarea Olimpiadei

EMOŢII

Charreyre

Cînd o echipă pierde cu 134-0 un meci, cei din jur rîd. Nu e cazul în rugby! După ce România a clacat în faţa Angliei, atît învingătorii, cît şi federaţia internaţională s-au încruntat. "România era cîndva o echipă bună. Trebuie ajutată", au spus străinii. Şi cum trebuie ajutată România? Cu promisiuni? Cu lecţii? Cu vorbe? Nu e cazul în rugby!

Oamenii au angajat pe banii lor un antrenor francez. Nu mare sculă, nu palmares deosebit, dar un tip serios, muncitor şi organizat. La naiba, exact ceea ce era nevoie în România! N-o să credeţi, dar aşa ne privesc străinii: ca pe nişte tipi plini de calităţi, însă neserioşi, leneşi şi dezordonaţi. Dacă doriţi, simţiţi-vă jigniţi, numai ascultaţi povestea pînă la capăt.

Antrenorul se numeşte Bernard Charreyre. A venit tipul şi s-a apucat de lucru. Întîi, a cerut disciplină. Cînd un jucător s-a apucat să vorbească la telefon în timpul antrenamentului, francezul l-a amendat. A scos carnea de porc din meniu şi a pus în loc paste şi salate. Şi, îndrăzneală maximă!, a lipit scheme de joc pe pereţii camerelor rugbyştilor, invitîndu-i să mai lase tablele în favoarea tacticii.

Va reuşi Charreyre? E cazul în rugby. Dar e cazul în România?

Cătălin Tolontan

PS: Agenţiile de presă au anunţat moartea lui Daniel Pearl, jurnalistul american răpit în Pakistan. Fetiţa sa, care se va naşte peste două luni, va afla doar că a avut un tată ziarist.

CIRIPITURI

Zero la zero

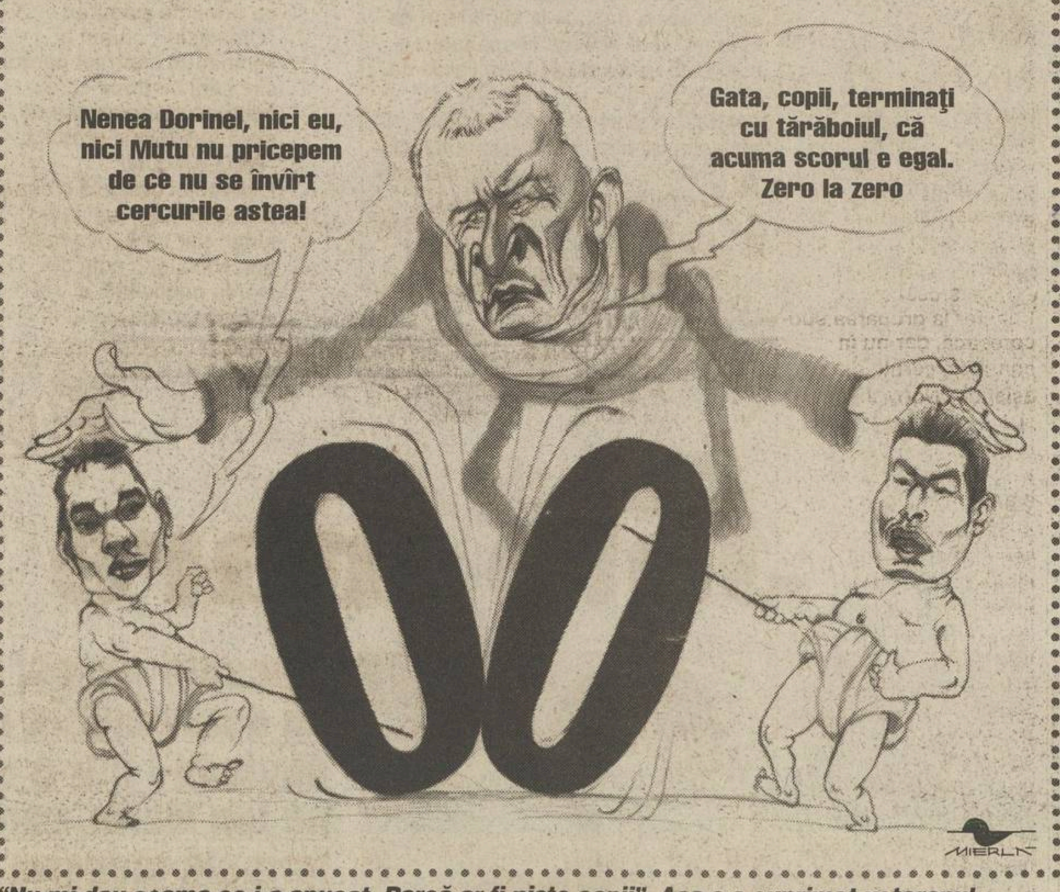

Nenea Dorinel, nici eu, nici Mutu nu pricepem de ce nu se învîrt cercurile astea!
Gata, copii, terminaţi cu tărăboiul, că acuma scorul e egal. Zero la zero
MIERLĂ

"Nu-mi dau seama ce i-a apucat. Parcă ar fi nişte copii". Aşa s-a exprimat veteranul Dorinel Munteanu despre mai tinerii săi coechipieri Ionel Ganea şi Adrian Mutu, care s-au ciondănit zilele trecute, fiecare declarînd despre celălalt că este un zero

PASE CU CITITORII

Răspunsuri de
CRISTIAN
GEAMBAŞU

Un pachet de cafea viza medicală

Moga Eliade: *"Am aşteptat cu nerăbdare rezultatele finale în turneele de tenis de săptămîna trecută, de la care aţi publicat primele rezultate abia joi. Dacă ne-aţi făcut curioşi trebuia să publicaţi zilnic rezultatele mai importante sau măcar cele semifinale şi finale. De altfel, frecvent amintiţi de vreun turneu de tenis de cîmp şi apoi uitaţi să publicaţi finalurile. Am început să citesc ProSport de cîţiva ani, dar în privinţa tenisului nu s-a schimbat nimic. Dacă sînt turnee pe care le consideraţi banale nu are rost să ne faceţi curioşi cu tururile inaugurale şi apoi să nu mai daţi rezultatele finale. De altfel am observat că sînt şi alte sporturi pe care le ignoraţi: în ianuarie a.c. nu am aflat nimic din Cupa Mondială la schi alpin, prea puţin de schi fond sau sărituri de la trambulină. Turneul celor 6 Naţiuni la rugby nu a fost amintit. Puteţi renunţa la cancanuri triviale cînd trebuie difuzate rezultate sportive importante. Şi încă ceva: la ce sport încadraţi maşinile second hand, clasamentele cu automobilele cele mai căutate, vînzarea maşinilor în leasing?"*

Nu sînteţi nici primul şi cu siguranţă nici ultimul cititor nemulţumit de ponderea unor anumite sporturi în ziarul nostru. În principiu aveţi dreptate, doar că ProSport, ca orice ziar care îşi propune să fie rentabil, are obligaţia să vîndă cu preponderenţă subiecte cu priză la public. Cît timp raportul dintre cantitatea de informaţie şi partea cancanist-mondenă rămîne favorabil numărătorului trăim cu convingerea că veţi continua să ne citiţi.

Eugen Mariş: *"Vă scriu cu privire la desele tragedii care au avut loc în ultima vreme în sportul românesc. Părerea mea este că o parte din vină o au conducătorii echipelor din diviziile inferioare. Vă spun din propria experienţă că la acest nivel nu se face nici un fel de vizită medicală. Am jucat 2 ani şi jumătate în judeţeană şi apoi în D şi, cu toate că am toate vizele medicale în legitimaţie, habar nu am unde este cabinetul medicului sportiv de la noi din judeţ. De fiecare dată mergea preşedintele cu o pungă de cafea şi un cartuş de ţigări şi medicul ne bifa pe toţi. Ba mai mult, preşedintele echipei se şi lăuda că are grijă de noi să nu ne mai pună pe drumuri. Problema e de mentalitate, în primul rînd. În România cel mai important lucru este să rezolvăm cumva, că apoi mai vedem noi. Din păcate, unii nu apucă să mai vadă. Ce ziceţi despre medicul sportiv pentru care e mai importantă o pungă de cafea decît sănătatea jucătorilor? Părerea mea este că înainte de meciurile din prima etapă din diviziile inferioare, arbitrii ar trebui să dea un chestionar cu următoarea întrebare jucătorilor: «Unde aţi făcut vizita medicală şi cînd?». Bineînţeles că acest lucru ar trebui făcut în cel mai mare secret, dar acest lucru este imposibil pentru că am rămîne fără echipe. Nu cred că mai mult de 2-3 echipe din judeţ au făcut cu adevărat vizita medicală".*

Formalismul de care vorbiţi are rădăcini adînci şi sub diferite forme se practică pînă în vîrful piramidei. Nenorocirea este că oamenii din fruntea ierarhiei fotbalului tratează în continuare problema cu o suficienţă aproape criminală. De aceea, ca şi dumneavoastră, nu ne aşteptăm la nimic bun.

Bogdan *"Lucian Blaga i-a caracterizat inspirat pe români. «Sîntem ca rîurile şi fluviile: curgem parcă am avea o ţintă, dar nu avem nici una», spunea el. Aşa este şi naţionala României. Ne împiedicăm exact în momentul decisiv, nu putem face pasul. Nu avem puterea de a trece de un anumit prag emoţional. Nu sîntem pregătiţi să fim campioni, învingători. Este un lucru ce ţine de istoria acestui popor, de istoria acestor locuri. Poate că este şi vina noastră, a suporterilor, poate şi vina presei, care îi gratulăm cu tot felul de titluri gen: Rege, Briliant, Diamant, Cobra etc. "*

Într-adevăr, românii au fost întotdeauna avizi de idoli şi de superlative. Cît despre "Briliant" şi "Cobra", aţi sesizat, pesemne, izul ironic cu care sînt uneori folosite aceste epitete. Altfel, felicitări pentru lecturile din Blaga.

PROVERBE

"La noi, în România, ai senzaţia unei anumite dezordini, care este, de fapt, o chestiune relativă, în viaţa de zi cu zi"

Bogdan Stelea despre realitatea din România, într-o frază care l-ar face invidios pe Cornel Dinu

"Nu cred că e cazul să-i sun, să apelez la calitatea mea de căpitan de echipă şi să-i liniştesc, fiindcă nu sînt fioroşi"

Gică Popescu despre recentul diferend dintre Ganea şi Mutu

"La «naţională» tot timpul a fost tensiune"

Părerea lui **Viorel Moldovan** despre acelaşi conflict Ganea-Mutu

"Sînt o otravă pentru apărarea voastră. Nu vă supăraţi, trebuie să marchez"

Acelaşi **Viorel Moldovan**, autorul unui gol în partida tur cu Manchester United, într-un clip în care "Canal Plus" promovează meciul retur din Anglia, de săptămîna viitoare

"Şi armele descărcate mai trag din cînd în cînd cîte un foc"

Unul dintre hocheiştii bieloruşi, autorii unei mari surprize la JO de la Salt Lake City, eliminarea Suediei în sferturile de finală

"De cînd m-am măritat cu el nu l-am prins niciodată"

Atinuke, soţia internaţionalului nigerian Taribo West, care l-a acţionat în justiţie pe motiv că apărătorul lui FC Kaiserslautern refuză să facă dragoste cu ea din octombrie 2000

PRO SPORT
FONDAT 1997
Redactor şef **CĂTĂLIN TOLONTAN** *(tel. 205.22.97)*
• *Redactor şef adjunct* **ANDREI VOCHIN** *(tel. 205.22.82)*
• *Şef departament fotbal* **BOGDAN STAMATOIU** *(tel. 205.22.71)*
• *Şef departament sporturi* **LUMINIŢA PAUL** *(tel. 205.22.79)*
• *Şef departament fotbal internaţional* **ANDREI NICULESCU** *(tel. 205.22.83)*
• *Şef departament reporteri speciali* **GRIGORE CARTIANU** *(tel. 205.22.77)*
• *Editorialişti* **ALIN BUZĂRIN, CRISTIAN GEAMBAŞU** *(tel. 205.22.85)*
• *Seniori editori* **MIHAI CIUCĂ, ION CUPEN** *(tel. 205.22.86)*
• *Art director* **MARIAN TOADER** *(tel. 205.22.62)*

• ***Reporteri speciali*** EMANUEL TERZIAN (adjunct - *tel. 205.22.76*), DECEBAL RĂDULESCU, COSTIN ŞTUCAN, VIOREL TUDORACHE, IOAN VIOREL • ***Fotbal*** AUGUSTIN ROMAN (adjunct - *tel. 205.22.70*), EDUARD APOSTOL, IOAN BRATU, LIVIU CHIRIŢĂ, CRISTIAN CREŢU, VALENTIN DAMIAN, ADRIAN FLOREA, JUSTIN GAFIUC, FLORIN GONGU, MARIUS MĂRGĂRIT, RADU OPRIŞAN, MIHAI PAUL, HORAŢIU SIMA, CĂTĂLIN ŢEPELIN, CRISTI ZAGARADNIUC • ***Fotbal internaţional*** *(tel. 205.22.75)* AURELIAN BOTEZATU, THEO JUMĂTATE, BENIAMIN OSMAN, CONSTANTIN POPESCU, DANIEL SCORPIE • ***Sporturi*** ADRIAN GEORGESCU (adjunct), CRISTINA BOLD, DAN BRIE, LUMINIŢA DICULESCU, OANA DUŞMĂNESCU, MIRELA NEAG, MARIAN URSESCU • ***Mondene*** FLORIANA IACOB • ***Utile*** MARIUS NĂESCU (şef secţie - *tel. 205.22.95*) • ***Corespondenţi zonali*** CRISTIAN MARINESCU (Muntenia), CRISTI STĂNCESCU (Oltenia), OVIDIU GANCEA (Banat), OVIDIU MINEA (Moldova) • ***Caricaturist*** EMIL MIERLĂ • ***Secretariat de redacţie*** RĂZVAN MICLEA, CRISTIAN AGIU, MARIAN ANDREANA, ANGELA IANCU, MANUELA MĂXINEANU, EMIL MIHAIU • ***Editor imagine*** DAN BUCUR • ***Imagine*** MEDIAFAX FOTO: ILIE MARIAN (şef divizie), GABRIELA ARSENIE, CRISTIAN PREDA, CĂTĂLIN LUŢU • ***Desk*** MARIAN BUSUIOC, CLAUDIA CĂLIN, ANA-MARIA GEORGESCU, MARIA LODROMAN • ***IT*** LIVIU MATACHE (şef secţie), VERONICA SÎRBU, MARIAN GHEORGHIESCU, IRINA VISARION • ***Layout*** BOGDAN LUBEN (şef secţie), LAURENŢIU APETRI, DIANA BACEA, CĂTĂLIN CONSTANTINESCU, MARIANA CRĂCIUNESCU, ALEXANDRU MIELUŞ, LUMINIŢA TĂBĂRAN, STELA TĂNASE, LAURA TRANDAFIR, RUXANDRA TUDOR, ILEANA ZOTA • ***Vînzări de publicitate*** CĂTĂLINA ZAMAN, CEZAR BURLAN, ANDREI BIJUTESCU, CRISTI MARTAZAN, BOGDAN PREDOIU, FLORENTINA STANCIU (tel: 205.22.84; 205.22.87; 205.22.91; 205.22.67; fax: 205.22.98) • ***Cercetare*** ZENO CAPRARIU • ***Marketing*** MIHAELA MANOLACHE • ***PrePress*** MEDIA GRAPH SERVICES • ***Difuzare*** NDC S.R.L., (tel: 205.72.00; fax: 205.72.20) FLORIN BEJAN (director general)

Editor **PRO SPORT S.A.**
Director General **OVIDIU IOANIŢOAIA**
Director executiv **AURA IORDAN**; *Director producţie* **LUCIAN RADU**

PRO SPORT S.A. o companie a PROSPORT GROUP
Director General **OVIDIU IOANIŢOAIA**

Redacţie: Bucureşti, bd Ferdinand, nr.99, sector 2,
Tel: 205.22.07; **Fax:** 205.22.58
Web site: http://www.prosport.ro
E-mail: prosport@prosport.ro,
Difuzare: Tel.: 205.72.00 **Fax:** 205.72.20
Tipar Imprimeriile Media Pro **Comenzi:** Tel. 490.82.47; Fax 490.82.43

Sîntem la dispoziţia ta în fiecare zi! Sună la: 01-205.22.95 zilnic între 11-18. Întrebările şi sugestiile tale vor fi ascultate de Floriana Iacob. Scrisorile pentru "Poşta Redacţiei" pot fi trimise pe adresa ProSport OP1, CP94, Bucureşti

ISSN 1453-3707

Ediţia de Transilvania
Redacţie: Cluj Napoca, B-dul. 21 Decembrie 1989 nr. 146
Tel: 064.190.721, 064.447.809; **Fax:** 064.191.471
E-mail: prosport@clujeanul.ro

Publisher ADRIAN POP • ***Coordonator ediţie*** ALIN FORNADE • ***Responsabil corespondenţi*** RAMONA MÎNZAT • ***Redactori*** RADU BICHIŞ, ADINA OŞAN • ***Secretariat de redacţie*** DORIN PRUNĂ • ***Foto*** LUCIAN MUNTEAN • ***IT*** VALENTIN STEGARU • ***Vînzări*** LOREDANA FĂT, IULIA RISTEA *(tel. 064.431.700)* • ***Producţie*** MIHAI MALOŞ
Difuzare: NDC Cluj Fax: 064.412.699
Tipar Imprimeriile Media Pro Cluj
Comenzi: Fax 064.411.167; Tel 064.447.886;

Sugestiile şi scrisorile tale pentru Ediţia de Transilvania le aşteptăm la OP 13, CP 69, Cluj Napoca

ABONAMENTELE la ProSport se pot face la orice oficiu poştal sau filială RODIPET, ziarul fiind înregistrat la numărul 1065 în catalogul publicaţiilor

STEAUA / INTERVIU

"Am alergat între Kim și Lee de m-am săturat"

Ionuț Luțu va purta astăzi discuția decisivă cu conducerea de la Samsung Blue Wings și speră ca asiaticii să-și dea acceptul pentru revenirea sa la Steaua

Cătălin Țepelin

Ionuț, ați terminat meciurile din "sferturile" Cupei Campionilor Asiei?

Da, ne-am calificat în semifinale. În primul meci din grupă am făcut 0-0 cu LG Cheetahs, am fost titular și m-a scos în minutul 70. N-am jucat prea bine, iar antrenorul nu m-a mai băgat în celelalte două partide, cînd am bătut cu 2-0 și pe japonezii de la Kashima Antlers, și pe chinezii de la Dalian. E supărat pe mine că vreau să plec, așa că m-a ținut pe tușă. În ultimul meci m-a scos la încălzire din minutul 16, am alergat pe margine pînă mi-a venit rău, dar degeaba.

PRO **Și cum e, te întorci sau nu la Steaua?**

Uite, acum ne întoarcem din Japonia, unde s-au jucat meciurile, și mă plimb cu translatoarea după mine, că vineri am discuția decisivă cu conducerea. Eu am mai vorbit și cu antrenorul, și cu președintele, dar nu știu ce să zic. Am alergat de la Kim la Lee de m-am săturat. Poate mă plimbă cu prețul.

PRO **Cei de la Samsung au cerut Stelei să-l trimită pe Dănciulescu o săptămînă în probe, dar Pițurcă nu e de acord.**

Mie mi-au zis că e vorba doar de un control medical de rutină, oamenii vor să-l vadă dacă e întreg. Nu cred că e vorba de probe, doar l-au văzut și pe casete. Oricum, "Danciu" face față aici fără probleme.

PRO **Ce faci dacă asiaticii nu te lasă să te întorci în România?**

Mă doare capul numai cînd mă gîndesc la așa ceva. Ei mi-au propus să rămîn în continuare, că îmi vor mări contractul, dar nu e vorba de bani la mine. Nu mai pot să stau și cu asta-bașta, au văzut și ei că sînt mereu pe la ușile lor să mă milogesc. Cred că or să mă înțeleagă. Și-așa sînt cu psihicul la pămînt, că de o lună și jumătate numai la plecare mă gîndesc. Cred că o iau razna dacă nu mă lasă să mă întorc la Steaua.

Foto: CRISTI PREDA

"BANII N-AU VALOARE". Dacă Samsung va cîștiga Cupa Campionilor Asiei, fiecare jucător va încasa cîte 80.000 de dolari, însă Luțu e dispus să renunțe la orice sumă pentru a se întoarce la Steaua. El are în Coreea un contract anual de 200.000 de dolari

Dănciulescu nu acceptă să dea probe la Samsung

Ionel Dănciulescu *(foto)*, atacantul vizat de coreenii de la Samsung Blue Wings pentru un eventual schimb în cazul în care Ionuț Luțu s-ar întoarce în Ghencea, este interesat de un transfer la gruparea sud-coreeană, dar nu în condițiile cerute de asiatici. "Normal că nu sînt de acord să mă duc la probe, ce înseamnă asta? Am și eu în spate o experiență, sînt al doilea golgeter al campionatului, am muncit să-mi fac un nume. Nu vreau să jignesc pe nimeni, dar nu e cazul să mai dau acum probe prin China sau cine știe pe unde. Dacă e vorba de un consult medical, nici o problemă, să spună și mă duc, dar la tratative și să discutăm pe marginea contractului, în nici un caz să joc ca să le arăt cine sînt". *(Marius Mărgărit)*

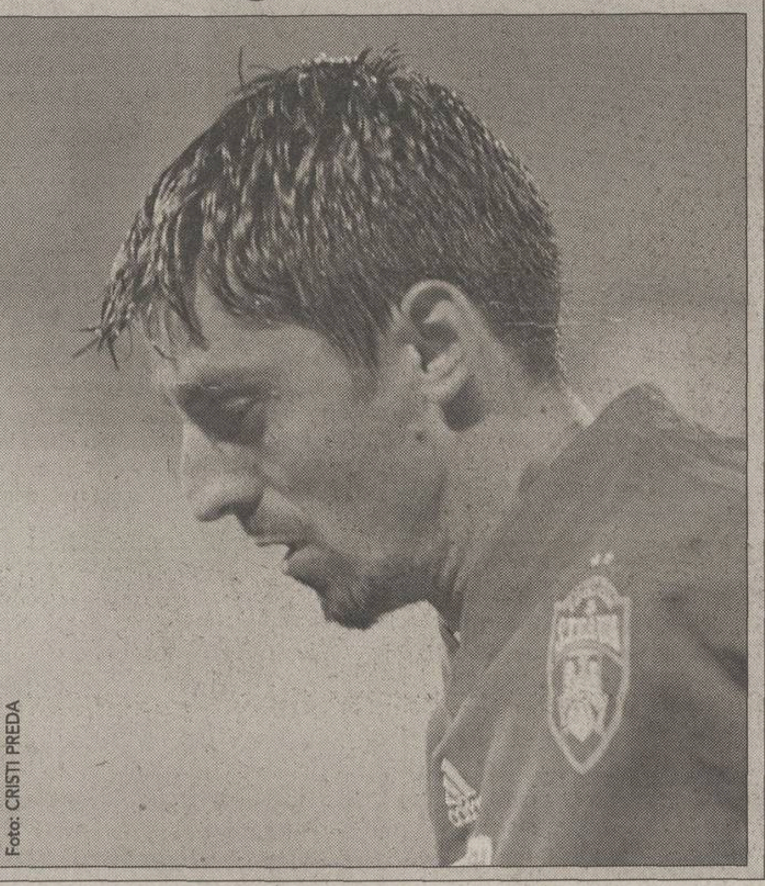
Foto: CRISTI PREDA

STEAUA NU MAI ARE CONTRACT CU "GRUP AS"

În legătură cu interviul cu Ion Moise, director la firma de asigurări "Grup As", apărut în numărul de ieri al ProSport, în care acesta spunea că printre alte cluburi colaborează și cu FC Steaua, conducerea roș-albaștrilor a ținut să facă unele precizări. În comunicatul din partea FC Steaua se arată că "contractul de asigurare cu «Grup As» a expirat la termen, pe 30.06.2001, și nu a mai fost prelungit. Am dorit să lămurim acest aspect în scopul de a nu afecta colaborarea dintre clubul nostru și ING Nederlanden", societatea de asigurări care are contract cu clubul din Ghencea în sezonul 2001-2002.

Fără Mitriță și Paraschiv

Steaua va disputa astăzi un meci amical cu FC Argeș, la Pitești, începînd cu ora 12:00. În această partidă tehnicianul nu se va putea baza pe serviciile lui Mitriță*(foto)* și Paraschiv. Dacă primul încă nu se poate pregăti în regim normal pentru că e nerefăcut după tendinita contractată la Forban, cel de-al doilea indisponibil a resimțit dureri la genunchiul stîng și își va relua antrenamentele abia de luni.

SPORT LA TV

SÎMBĂTĂ

10:30	ProTV	AUTO / ProMotor
15:45	ProTV	FOTBAL / Magazin Liga Campionilor
16:00	Antena1 ÎN DIRECT	BOX: Cupa României, finale
17:00	B1 TV ÎN DIRECT	FOTBAL / Anglia, Premier League: **Liverpool - Everton**
20:00	SAT1	FOTBAL / Germania: RAN, rezumatul etapei din Bundesliga
21:30	B1 TV ÎN DIRECT	FOTBAL / Italia, Serie A: **AS Roma - Perugia**
22:00	Antena1	BOX: rezumatul Galei de box din Cupa României
22:30	Antena1 ÎN DIRECT	FOTBAL / Primera Division: **Valencia - Barcelona**
23:00	RTP ÎN DIRECT	FOTBAL / Portugalia: **Vitoria Guimaraes - Sporting Lisabona**

DUMINICĂ

16:00	B1 TV ÎN DIRECT	FOTBAL / Italia, Serie A: **Venezia - AC Milan**
19:15	RAI UNO	FOTBAL / Italia: "90 Minuto" - **Rezumatul etapei din Serie A**
20:05	SAT1	FOTBAL / Germania: RAN - Rezumatul meciului **Leverkusen - Borussia Dortmund**
21:00	RTP ÎN DIRECT	FOTBAL / Portugalia: **Alverca - Benfica**
21:30	B1 TV ÎN DIRECT	FOTBAL / Italia, Il Calcio: **AC Torino - Juventus**
23:05	TV5	FOTBAL / Franța: "France Foot" - **Rezumatul etapei din Premiere Division**
23:30	RAI DUE	FOTBAL / Italia: "Domenica Sportiva" - **Rezumatul etapei din Serie A și B**
23:45	TVE	FOTBAL / Spania: "Estudio Estadio" - **Rezumatul etapei din Primera și Segunda Division**

>INTER SPORT<
www.intersport.home.ro
ghete fotbal
Lancast
echipament sportiv
hummel
LEGEA
aparatură fitness
TECHNOGYM
Str. G. Barițiu nr. 22, 3400 Cluj-Napoca, România
e-mail: intersport@bigfoot.com, tel./fax: +40/64/19.19.96

OLTENCE FIERBINTI.
051.892 666
97.000 lei/min
S-AU INTORS OLTENCELE!
Numai 15000 lei/minut!
051.89 29 69
INTERZIS MINORILOR

EDIȚIA A VI-A

Divizia Fantastică 2002-2003

PETROM Esenta miscarii

Dacă intenționezi să participi și să cîștigi titlul de cel mai bun antrenor, înscrie-te în joc!

Divizia Fantastică se pregătește pentru un nou concurs. Cititorii care vor să fie antrenorii unei echipe de fotbal în campionatul 2002-2003 trebuie să decupeze din ziar Dolarii Fantastici și taloane de înscriere. ProSport publică în fiecare zi Dolarii Fantastici și, o dată pe săptămînă, un talon de înscriere. Pentru o echipă în Divizia Fantastică ai nevoie de 10.000.000 Dolari Fantastici și de un talon de înscriere. Talonul de înscriere trebuie completat în totalitate. În dreapta sus sînt 13 căsuțe, în care participantul își va scrie Codul Numeric Personal, din buletinul de identitate. În căsuța în dreptul căreia scrie codul echipei antrenorul își va numerota fiecare echipă începînd cu 01, 02..., pînă la 50, numărul maxim de formații admise pentru un singur antrenor.

Pe măsură ce ați strîns taloane de înscriere și Dolari Fantastici, corespunzător numărului de echipe pe care vreți să le jucați în campionatul viitor, puneți-le în plic și expediați-le pe adresa OP 31, CP 16, București și veți fi înscriși în joc.

În luna iulie ProSport va publica o listă cu 250 de jucători, din care tu îți vei alege lotul. Antrenorii își vor putea înscrie loturile și echipele prin Internet, cu ajutorul Telefonului Automat sau cu formulare clasice, expediate prin poștă.

Pentru a înscrie un singur lot în Divizia Fantastică ediția 2002-2003 ai nevoie de 10 milioane de Dolari Fantastici și un talon de înscriere. Dolarii Fantastici apar zilnic în ProSport, iar talonul de înscriere o dată pe săptămînă. Trimite plicurile pe adresa **OP 31, CP 16, București.** Pentru informații suplimentare sunați la **(01) 205.22.54.**

DF
23.02.2002
DOLARI FANTASTICI
PETROM
VALOAREA ZILEI
3.000.000
DF
Divizia Fantastică 2002 - 2003

ARBITRI

"Ne-au întors cu 5 ani înapoi"

La cursul de la Brașov, Nicolae Grigorescu a apreciat că evenimentele de la meciurile FC Argeș - Rapid, Rapid - Steaua și FC Brașov - Rapid au distrus toată munca arbitrilor

Florin Gongu
(Brașov)

În barul de noapte al hotelului ARO din Brașov a început ieri după-amiază cursul de instruire al arbitrilor și arbitrilor asistenți din lotul național. Față de anii precedenți, la această ediție și-au anunțat prezența o serie de personalități. Cea mai importantă este Volker Roth din Germania, care este și președintele Comisiei UEFA pentru arbitri. El a ajuns însă abia azi-noapte, deoarece cursa aeriană a decolat cu întîrziere de la Hanovra, din cauza vremii nefavorabile.

Cursul a fost deschis de Adalbert Kassai, secretarul general al FRF. "Arbitrajul este un sector important, dar nu cel mai însemnat. Ca această activitate să fie catalogată buba numărul 1 a fotbalului românesc, mi se pare o mare eroare. La noi se păcătuiește în organizare, legislație, fond de jucători", a spus oficialul federal, după care a încercat să găsească o explicație a greșelilor. "Totul pleacă de la o mentalitate în rîndurile conducătorilor, a jucătorilor, a noastră și din lipsa de educație a spectatorilor. Și dumneavoastră sînteți în mare parte părtași pentru că permiteți ca unele jocuri să se desfășoare în detrimentul spectacolului sportiv. Acest val de arbitri care vin trebuie să îmbrace altă mentalitate. Sancțiunile se vor înăspri nu pentru a speria arbitrii, ci pentru a-i face mai responsabili".

Foto: CĂTĂLIN LUȚU

SĂPUNEALĂ. Arbitrii au fost muștruluiți de Grigorescu, acesta reproșîndu-le erorile din tur

După ce a înmînat noile ecusoane FIFA, Nicolae Grigorescu, președintele CCA, a punctat că "în tur s-au petrecut 3 evenimente care ne-au tras înapoi cu 4-5 ani. A fost cutremurul de la FC Argeș - Rapid, seismul de la Rapid - Steaua, care a generat acea declarație gravă la adresa lui Tudor Constantinescu din partea lui Gigi Becali și părăsirea terenului de către oaspeți la FC Brașov - Rapid. Dacă în acest ultim caz, experții au ajuns la concluzia că acea ieșire a fost determinată de unele acumulări, independente de prestația arbitrajului, la primele două a fost vorba de evidente greșeli. Așa ceva nu vom mai tolera". Șeful arbitrilor a adăugat că, în ciuda celor petrecute, "CCA nu a luat în discuție retrogradări sau excluderi".

ARBITRI CERTAȚI

De la ora 18:00, arbitrii au susținut proba teoretică, urmînd ca azi, la Sfîntu Gheorghe, să susțină testele fizice. După expunerea lui Nicolae Grigorescu, au susținut diferite teme Mircea Neșu, Nicolae Rainea, Constantin Ștefan. În timpul expunerilor, făcute și cu ajutorul imaginilor, cîțiva arbitri au fost certați pentru greșelile comise la meciurile din tur. Printre aceștia s-au numărat Dudu Georgescu jr., Tudor Constantinescu, Sorin Burloiu, Marian Ene, Alexandru Nicolae și Marius Beudeanu.

A REVENIT ALEXANDRU NICOLAE

Cea mai mare controversă din de noul cod disciplinar al arbitrilor este legată de paragraful care reglementează numărul de etape de suspendare care pot duce la retrogradare. În prezent, la actualele sancțiuni, se retrogradează cu peste 12 etape de suspendare într-un sezon. Propunerea FRF este ca pedepsele să fie înăsprite și să se pice într-un eșalon inferior cu doar 8 etape de suspendare. Tocmai de aceea, se caută cadrul juridic astfel ca noile încadrări să nu afecteze clasamentele și să se aplice în retur. Dacă se aprobă solicitarea FRF, Alexandru Nicolae se poate considera retrogradat, avînd deja 12 etape de suspendare. El anunțase că se retrage din activitate, dar s-a prezentat la cursul de la Brașov.

CONSTANTINESCU, AL 12-LEA ÎN IERARHIA TOP CLASS

Nicolae Grigorescu a spus că Tudor Constantinescu a fost la un pas de a merge la Campionatul Mondial, "dar, din păcate, acea declarație de după Rapid - Steaua i-a făcut numai rău". De altfel, președintele CCA a dezvăluit că asistentul român a ocupat poziția a 12-a în ierarhia arbitrilor Top Class și că la Campionatul Mondial urmau să fie delegați primii 14. "Și el a avut partea lui de vină, dar decisive au fost acele afirmații acuzatoare pentru care FRF a luat măsuri împotriva oficialului de la Steaua.

AUSTRIACUL ȘI FRANCEZUL AU AJUNS ȘI EI

Invitații din străinătate, austriacul Roland Knuz și francezul Alain Delmer, au sosit și ei, aseară, la Brașov. Delmer este membru al Comisiei Franceze de Arbitraj, el fiind unul dintre asistenții finalei Cupei Campionilor din 1986, dintre Steaua și FC Barcelona. Pe timpul dezbaterilor, lîngă Knuz a stat arbitrul Cristi Constantinescu, pe post de translator.

DRAMĂ

Trupul lui Neamţu a ajuns acasă

Foto: CRISTI PREDA

***SICRIU CU GEAM.** Coşciugul în care a fost adus în ţară Cristi avea un gemuleţ în dreptul feţei*

Adrian Florea
Cristi Stăncescu
(Craiova)

E 9:05, iar terminalul "Sosiri" al Aeroportului Otopeni e mai plin decît de obicei. În afara oamenilor obişnuiţi, zeci de ziarişti, fotoreporteri şi cameramani aşteaptă cu blitzurile şi aparatele pregătite. Printre ei, cu ochii plini de lacrimi şi feţele desfigurate de durere, Loredana Lăţea, Ionuţ Minoiu, Sebi şi Irina Petrică şi Cristi Ancuţa, cinci craioveni care ar fi dat orice să nu vină ieri dimineaţa la Bucureşti. Sau, oricum, nu pentru a-şi aştepta cel mai bun prieten să se întoarcă acasă în sicriu.

Au trecut 20 de minute de la aterizarea aeronavei de la Dubai via Larnaca şi primii pasageri îşi fac apariţia. Sînt fotbaliştii Ceahlăului, reveniţi din turneul cipriot, însă nimeni nu-i bagă în seamă. Cîteva secunde mai tîrziu, silueta firavă a doctorului Universităţii, Liviu Bătineanu, e reperată de "presari". Lîngă el, o umbră. E mama lui Cristi Neamţu, pe care coşmarul trăit în ultima săptămînă a transformat-o într-o fantomă. Nu plînge, ci doar îşi tîrăşte absentă paşii. Pare să nu înţeleagă de ce atîţia oameni sînt cu ochii pe ea. După cîţiva metri, în braţe i se prăbuşeşte Ionuţ Minoiu, prietenul de la 9 ani al lui Cristi. Aproape instantaneu, din ochii femeii ţîşnesc şuvoaie de lacrimi, iar un strigăt ascuţit sparge liniştea din aeroport. "Ce mă fac fără Cristişor al meu?! Doamne, cu ce ţi-am greşit, Doamne?!".

E dusă mai mult pe braţe într-o Dacie albă care-o aştepta la ieşire, apoi toţi apropiaţii şi jurnaliştii pleacă repede la terminalul Cargo, unde fusese trimis sicriul de zinc în care zace fostul portar al "Ştiinţei". Ioana Cioboată rămîne în Dacie la vreo 30 de metri de locul în care era parcată maşina trimisă de serviciul de pompe funebre, neavînd putere să privească încă o dată scena. E pe bancheta din spate, sprijinită de Loredana, fata cu care Cristi voia să se căsătorească anul acesta.

La 9:20, coşciugul cărat de şase angajaţi ai aeroportului e depus în vehiculul mortuar, iar deasupra e depusă o coroană din partea clubului din Bănie. "Un' te duci, frăţiorul meu?!", mai apucă să ţipe Minoiu, căzut în genunchi, după care şoferul demarează în trombă. Cînd maşina trece prin faţa mamei, aceasta leşină de durere, Bătineanu urcînd imediat alături de ea pentru a o îngriji. La 9:30, Cristi Neamţu era deja în drum spre Craiova natală. Trecuseră doar 10 zile de cînd plecase atît de fericit în Cipru, iar acum făcea cale-ntoarsă într-un sicriu.

A apărut tatăl lui Cristi

În Bănie se ajunge după exact trei ore. La 12:45, sub privirile a peste 100 de vecini, maşinile parchează în faţa blocului de patru etaje, din cartierul George Enescu, unde locuia Cristi. Mama lui Cristi coboară din Dacie şi, dînd cu ochii de sora sa, Ileana Dincă, urlă deznădăjduită: "L-am adus, surioarăăă!". În dreapta Mercedesului care a transportat cadavrul, un bărbat îşi smulge părul din cap. "Copilul meu, copilul meu!", apucă acesta să strige, după care cade efectiv din picioare. Doctorul Bătineanu îşi face iar datoria şi-l "învie" cu puţină apă cu oţet. Misteriosul personaj nu este altcineva decît Cornel Neamţu, tatăl lui Cristi, despre care nimeni nu mai ştia nimic de mai bine de un an, de cînd a divorţat oficial de Ioana Cioboată.

Sicriul este apoi urcat de patru bărbaţi pînă în apartamentul 8, situat la etajul 1. Rînd pe rînd, George Şerban, Lucian Tilihoi şi mulţi alţi foşti coechipieri de la tineretul Universităţii vin să vadă ceea ce încă nu pot crede. Că prietenul lor, Cristi Neamţu, s-a dus în lumea celor drepţi. Apare şi Gigi Nedelescu, fostul preşedinte al clubului, care, înecat de lacrimi, suspină doar un "Dumnezeu să-l ierte!" şi-i aprinde o lumînare la cap. "De ce, copilul meu?! De ce să ai tu o astfel de soartă?! Mai bine mă duceam eu!", plînge, îngenuncheat lîngă sicriu, tatăl său.

I S-A SCHIMBAT SICRIUL

Adus în ţară într-un sicriu de zinc, întrucît aşa prevăd regulamentele internaţionale de zbor, Cristi a fost mutat ieri într-un coşciug de lemn, pus la dispoziţia familiei de clubul din Bănie. "Era prea rece pentru sufletul lui!", a spus Ionuţ Minoiu, prietenul din copilărie al fostului goalkeeper. Sicriul de zinc a fost apoi aruncat în rîul Jiu de Nicolae Tilihoi şi de Nicu Dolea, fostul purtător de cuvînt al clubului, conform unei datini strămoşeşti. Înmormîntarea va avea loc în cele din urmă în Craiova, la insistenţele primarului Bulucea, pentru a putea fi prezenţi toţi apropiaţii lui Cristi. Ceremonia funerară va începe în jurul prînzului, la cimitirul "Sineasca", din localitate.

Foto: CRISTI PREDA

Ieri dimineaţă, sicriul de zinc în care portarul Universităţii a fost adus din Cipru a sosit pe Otopeni şi, de acolo, a fost transportat la Craiova

***DURERE DE MAMĂ.** Cel mai bun prieten al fostului goalkeeper al "Ştiinţei", Ionuţ Minoiu, a încercat ieri dimineaţă s-o liniştească pe mama lui Cristi, aflată în pragul disperării*

PREMONIŢII

Semne prevestitoare

Mamei lui Cristian Neamţu i s-a spart o cană de plastic, două becuri din dormitor i-au explodat atunci cînd a vrut să aprindă lumina, iar peste noapte s-a trezit cu mirosul parfumului fiului său în nări. Toate acestea s-au petrecut joia trecută, în ziua în care portarul craiovean a fost accidentat

Cristi Zagaradniuc
(Larnaca)

Printre fotbaliştii olteni circulă în ultimele zile o istorie cutremurătoare despre semnele pe care mama lui Neamţu le-a avut la sfîrşitul săptămînii trecute. Joi seară, cînd Ioana Cioboată fusese anunţată că fiul său a suferit o accidentare şi este în spital, dar nu şi faptul că el se află în comă profundă, femeia a avut nişte semne care au îngrozit-o. Aflată la bucătărie, a vrut să-şi pună un ceai într-o cană de plastic, cea din care băuse pînă atunci de o mulţime de ori. Cînd a început să toarne, recipientul s-a spart! "O fi o întîmplare", şi-a spus ea. Apoi, după ce a făcut curat la bucătărie, a plecat în dormitor, unde a încercat să aprindă lumina. Apăsînd pe întrerupător, două becuri au explodat! A încercat să nu dea atenţie, dar primul gînd spre copilul său s-a dus. Mai mult, peste noapte s-a trezit simţind în nări mirosul parfumului cu care se dădea Cristi. Ameţită de somn, Ioana s-a dus în camera copilului şi a mirosit perna să vadă dacă nu cumva unicul fiu care îi mai rămăsese venise inopinat acasă şi dormise în camera sa. Şi-a dat seama că a fost doar o iluzie şi s-a culcat la loc. A doua zi dimineaţă, conducerea Universităţii îi dădea telefon să-i spună că trebuie să-şi facă de urgenţă paşaport pentru a veni în Cipru, deoarece starea lui Cristian este foarte gravă. Cu o zi înainte de accident, colegul său de cameră, Alin Vigariu, avusese o discuţie obişnuită cu Neamţu, în care l-a sfătuit să nu se mai expună aşa mult cînd iese la blocări, ci să-şi apere mai mult faţa cu mîinile. Ca un făcut, a doua zi, exact din cauza asta avea să se întîmple tragicul accident.

Gazeta de Sud

***DEZNĂDĂJDUIT.** După ce a fost de negăsit vreme de o săptămînă, Cornel Neamţu (în mijloc) şi-a aşteptat, ieri la prînz, fiul în faţa casei din Bănie*

RENTĂ VIAGERĂ DE 10 MILIOANE DE LEI

Clubul craiovean se va ocupa de absolut toate cheltuielile legate de înmormîntare şi va încerca să o ajute pe mama fostului jucător, acum şomeră, cu un loc de muncă. De asemenea, Consiliul de Administraţie al Universităţii va lua decizia de a-i acorda un ajutor lunar de 10 milioane de lei. Banii vor fi viraţi pe o durată nelimitată, indiferent cui îi va aparţine clubul.

MITROPOLITUL OLTENIEI VREA SĂ AJUNGĂ LA ÎNMORMÎNTARE

Slujba de înmormîntare a lui Cristi Neamţu va fi oficiată de un sobor de preoţi de la Mitropolia Oltenia, în fruntea cărora se va afla părintele Marin Mihail, protopopul de Craiova - Sud. Lîngă acesta e posibil să ajungă şi Înalt Prea Sfinţia Sa Teofan, Mitropolitul Olteniei, care duminică sfinţeşte o nouă biserică la Drobeta Turnu Severin.

CETĂŢEAN DE ONOARE AL CRAIOVEI

Primarul Vasile Bulucea a propus ieri Consiliului Local al municipalităţii acordarea titlului de Cetăţean de onoare post-mortem al Craiovei lui Cristi Neamţu. Această sugestie a fost aprobată în unanimitate, ca de altfel şi cea referitoare la declararea zilei de duminică drept zi de doliu în Bănie. Bulucea, viceprimarul Aurică Solomon, directorul economic al clubului, Angela Bujor, şi alte oficialităţi locale au trecut ieri după-amiază pe la casa lui Cristi pentru a-şi exprima compasiunea faţă de familia îndoliată.

CEILALŢI JUVEŢI VIN MÎINE DIMINEAŢĂ

După o zi de relaxare, în care fotbaliştii olteni au fost duşi la Limassol pentru plimbare, Universitatea Craiova a efectuat ieri două antrenamente, acelaşi program urmînd să fie şi astăzi. Hotărîrea conducerii tehnice a fost luată pentru a le ocupa cît mai mult din timp jucătorilor şi a-i face să uite, cît de cît, de tragedia produsă în urmă cu trei zile. Echipa nu va mai susţine nici un joc amical pe Insula Afroditei, iar duminică, la revenirea în România, toată delegaţia va fi dusă direct la Ostroveni.
(Cristi Zagaradniuc - Larnaca)

Prietena lui se va îmbrăca în mireasă

Pentru a respecta tradiţia din zona în care s-a nascut Cristi Neamţu, prietena acestuia, Loredana Lăţea *(foto dreapta)*, îl va conduce pe ultimul drum îmbrăcată într-o rochie albă de mireasă. Loredana, verişoara lui Florin Şoavă, l-a cunoscut pe Cristi la sfîrşitul anului trecut şi au petrecut împreună Crăciunul şi Revelionul.

Foto: CRISTI PREDA

CONCURS

Mai poţi trimite şase plicuri în luna februarie

2002
PREMII

Cifra zilei
0

Nume ....
Prenume ....
Str. ....
Nr. ..... Bloc ..... Scara ..... Ap. ..... Sector ....
Localitate ....
Judeţ ....
Nr. telefon ....

În această lună concursul porneşte de la zero. Pentru cele 1001 premii care se vor acorda la a doua tragere la sorţi (5 martie) trebuie trimise numai taloanele publicate de ProSport în februarie

Prima etapă a concursului "2002 premii" s-a încheiat cu desemnarea primilor 1001 cîştigători.

Cea de-a doua parte a concursului "2002 premii" continuă în luna februarie. ProSport publică zilnic taloane a căror cheie sînt cifrele 2 şi 0. **Decupează 4 taloane astfel încît să formezi din cifre anul 2002 (două taloane cu cifra 2 şi două cu 0).** Completează datele tale personale pe cupon şi trimite plicul pe adresa **OP 31, CP 14, pînă pe data de 28 februarie (data poştei).**

La tragerea la sorţi, care va avea loc pe data de 5 martie, vor participa numai plicurile cu taloane publicate în februarie. Nu trimite cupoane decupate în ianuarie. **Decupînd zilnic un talon în luna februarie poţi trimite pentru concurs 6 plicuri.** Mai multe plicuri, mai multe şanse de cîştig. Pentru informaţii suplimentare sunaţi la (01) 205.22.54.

Din 2002 premii au mai rămas jumătate

1	Dacia SupeRNova
3	calculatoare Pentium
5	frigidere
4	televizoare
8	seturi de cîte 4 cauciucuri
10	baterii auto
150	mingi de fotbal
5	premii a cîte un milion de lei
15	premii a cîte 300.000 lei
800	premii a cîte 200.000 lei

ECHIPA NAŢIONALĂ

Revine Gâlcă?

Anghel Iordănescu se gîndeşte să-l convoace pe mijlocaşul lui Villarreal pentru amicalul de luna viitoare cu Ucraina

Viorel Tudorache

Turneul efectuat de "naţionala internă" în Portugalia şi amicalul cu Franţa l-au ajutat pe Anghel Iordănescu să-şi dea seama pe ce cai stă. Cutele de pe fruntea Generalului sînt semne că viaţa selecţionerului este mai dificilă decît şi-ar închipuit în momentul revenirii la cîrma corabiei "tricolore". Ultimul loc în turneul portughez, jocul mediocru salvat de înfrîngerea rezonabilă (1-2) cu Franţa sînt coordonatele după care Generalul se ghidează în pregătirea amicalului cu Ucraina, programat pe 27 martie, la Constanţa.

Confruntat cu eterna problemă de care se lovesc "stranierii" la echipele lor de club, unde *unii nu prea joacă sau o fac la grupări modeste*, Iordănescu este tentat să-i acorde o nouă şansă fostului său elev Costel Gâlcă. Asta chiar cu ocazia meciului cu trupa lui Şevcenko. Puiu ar fi vrut să-l convoace şi pentru confruntarea cu Franţa, însă a preferat să-i cunoască pe tinerii Ghioane şi Codrea. Selecţionerul *vizează această mişcare nu atît* din nostalgie, cît mai ales din dorinţa de a conta pe jucători în "priză", aşa cum este în acest *moment Costelinho*, care evoluează aproape meci de meci la Villarreal, echipă situată actualmente pe locul 14 în Primera Division. Cu atît mai mult cu cît şi fotbalistul îşi declarase disponibilitatea de a reveni la lot imediat după plecarea lui Bölöni.

Gâlcă ar urma să-şi reia postul de "închizător", rol în *care a fost distribuit încă de la* debutul său la lot chiar de Iordănescu cu prilejul amicalului România - Israel, 1-0, disputat în 1993. "Spaniolul" avea să devină sub bagheta lui Anghel Iordănescu un pilon de bază al echipei, fiind preferat lui Lupescu, fapt ce a declanşat cearta dintre Lupescu şi Iordănescu. La cei 30 de ani pe *care îi va împlini pe 8 martie*, Gâlcă are de partea sa experienţa acumulată din participările la Mondialele din 1994 şi 1998 şi la Europenele din 1996 şi 2000, dar şi susţinerea celor mai importanţi "tricolori". Reactivarea internaţionalului de la Villarreal i-ar permite selecţionerului trecerea lui Dorinel Munteanu în stînga liniei *mediane, zonă unde mijlocaşul* cu plămîni de oţel are un randament mult mai ofensiv.

REMEMBER

Motivele retragerii

1. La meciul cu Lituania din 3 septembrie 2000, primul din preliminariile CM 2002, Gâlcă s-a supărat pe Ladislau Bölöni pentru că nu l-a învoit să participe la botezul tripleţilor săi, programat în dimineaţa jocului. El nu s-a încălzit în pauză, declarînd apoi că i-a fost ruşine să iasă de sub copertină. După partidă, Gâlcă a anunţat că nu mai vine la echipa naţională, însă ulterior a revenit asupra deciziei.
2. În Georgia, pe 28 martie 2001, Gâlcă a fost iarăşi lăsat pe banca de rezerve şi s-a supărat. La intervenţia lui Mircea Sandu, Gâlcă a acceptat să intre în repriza a doua.
3. Ruptura definitivă s-a produs în luna aprilie 2001, tot în urma unui meci în care Bölöni nu l-a folosit pe Gâlcă din primul minut, 0-0 cu Slovacia la Ploieşti. Cînd a fost convocat pentru următoarele întîlniri, cu Ungaria şi Lituania, Gâlcă a trimis federaţiei un fax prin care anunţa că nu se mai prezintă la echipa naţională. Motivele invocate: "stilul de lucru al selecţionerului Bölöni şi atmosfera tensionată din lot". *(Costin Ştucan)*

Foto: ProSport

ULTIMA APARIŢIE. Costel Gâlcă a evoluat pentru ultima oară în echipa naţională la meciul România - Slovacia 0-0, disputat pe 25 aprilie 2001 la Ploieşti

Suporterii îi dau dreptate lui Ganea

ProSport a iniţiat ieri pe site-ul www.prosport.ro un sondaj cu întrebarea "De partea cui sînteţi în conflictul Mutu-Ganea?". Dintre cei 312 votanţi, 76% l-au preferat pe Ganea (foto) şi numai 24% pe Mutu. Atacantul Veronei este convins că va stinge conflictul cu Ionel Ganea cît de curînd, după schimbul de replici acide în care cei doi "tricolorii" ş-au spus unul despre celălalt că "e un zero". Ieri, Adi Mutu a declarat pentru ProSport: "Lucrurile vor fi reglate faţă în faţă. Cu siguranţă ne vom împăca, doar sîntem oameni, nu animale. Eu nu port nimănui duşmănie, alţii văd că mă duşmănesc. Deocamdată nu am vorbit la telefon cu Ganea şi nici cu cineva de la federaţie". *(Viorel Tudorache)*

ŢEŢE MORARU VA TRIA PORTARII JUNIORI

Dumitru Moraru, responsabilul cu pregătirea portarilor echipei naţionale, a primit din partea preşedintelui Mircea Sandu sarcini suplimentare privind selecţia goalkeeperilor la loturile de juniori. *"Această muncă o voi face împreună cu colegul meu* de la tineret Zoltan Iaşko, cînd programul ne permite. Voi prezenta şefilor sectorului de copii şi juniori, Nicolae Pantea şi Dan Ionescu, rapoarte referitoare la calităţile portarilor susceptibili de a fi selecţionaţi la loturi, însă decizia titularizării va rămîne în sarcina antrenorilor. Vrem să organizăm timp de o săptămînă o tabără de pregătire la Snagov numai pentru aceşti portari de perspectivă, iar în colaborare cu Direcţia Tehnică şi ceilalţi antrenori de portari din ţară dorim să întocmim şi un plan săptămînal de pregătire specifică pentru aceştia. Vrem să scoatem şi o casetă video cu metode de antrenament specifice", a punctat Ţeţe. *(Viorel Tudorache)*

ÎNCĂ UN MASOR CU DIPLOMĂ

Masorii primei reprezentative, Constantin Ţîncu, Roger Popovici şi Victor Hexan, vor avea sub comandă un ucenic. Este vorba de Cristian Tănase, alias "Maradona", omul bun la toate din cadrul echipei naţionale, care a intrat de ieri în breasla masorilor. El a absolvit cursurile Asociaţiei Sportive Malibu, la clasa profesorului Liviu Buluş, fost masor al "tricolorilor" timp de 10 ani. *(Viorel Tudorache)*

BUCĂTARUL LOTULUI PETRECE CRĂCIUNUL

Comunitatea musulmană este în sărbătoare. Turc de origine română, Yalcin Kadîr, bucătarul echipei naţionale, se află la Constanţa pentru a petrece Crăciunul alături de familie. "De Crăciun, musulmanii taie berbeci, fac baclavale, copiii merg la fel ca la ortodocşi cu colindul. Anul acesta se întîmplă ceva deosebit, ceva ce nu s-a mai întîmplat de 200 de ani. Vom petrece de două ori Paştele. O dată am făcut-o în ianuarie şi o vom mai face pe 16 decembrie, pentru că la noi aceste sărbători nu sînt la date fixe în fiecare an", a povestit Yalcin. *(Viorel Tudorache)*

NU VOR LIPSI "STRANIERII"

Noul selecţioner al Ucrainei, Leonid Buriak, a anunţat lotul pentru meciul cu Japonia, programat pe 21 martie la Osaka, cu o săptămînă înaintea amicalului cu România. Nu au fost convocaţi decît trei "stranieri", Şevcenko (AC Milan), Nahorniak (Shendun) şi Doţenko (Rostelmaş), primul putînd rata deplasarea niponă, întrucît 21 martie nu e considerată dată în calendarul internaţional. Aceştia, inclusiv Şevcenko, vor fi jucătorii utilizaţi şi la testul contra României, din 27 martie, urmînd să li se alăture "stranierii" Rebrov (Tottenham), Lujnîi (Arsenal) şi Levitki (Spartak Moscova). Buriak a convocat 28 de jucători: Şovkovski, Reva (ambii Dinamo Kiev), Medin (Dniepr) - portari; Holovko, Fedorov, Vaşciuk, Nesmaşnîi (toţi Dinamo Kiev), Zadorojnîi (Dniepr), Popov (Şahtior), Radcenko (Zakarpatia), Doţenko (Rostelmaş) - fundaşi; Huşin, Kosovski, Kardaş, Serebrenikov (toţi Dinamo Kiev), Timoşciuk, Zubov, Oleksienko (toţi Şahtior), Şişcenko, Zakarliuka, Zotov (Metalurg Doneţk), Rikun (Mariupol), Homa (Karpati Lvov), Nahorniak (Shendun) - mijlocaşi; Bielik, Vorobei (ambii Şahtior), Melaşcenko (Dinamo Kiev), Şevcenko (AC Milan). *(Theodor Jumătate)*

RAPID

Mutică a fost trimis acasă!

Cristi Zagaradniuc
(Larnaca)

Fundaşul giuleştean s-a certat cu Viorel Hizo deoarece acesta l-a penalizat cu 200 de dolari pentru faulturi dure la antrenament asupra lui Bratu şi Şumudică

Cînd Rapid a finalizat cea de-a doua parte a pregătirilor de iarnă în vederea returului, s-a putut vedea că Viorel Hizo încă nu era hotărît ce soluţie să aleagă pentru unele posturi. E vorba de cel de fundaş dreapta, pentru care se luptă Bandi şi Buta, cel de fundaş central, unde Perjă pare favorit în faţa lui Mutică, *şi în zona de mijloc*, unde şase jucători "aleargă" pentru trei posturi. De asemenea, pentru statutul de titular lîngă Daniel Pancu în atac se află în dispută Robert Niţă şi Marius Şumudică. Într-o astfel de stare, fotbaliştii dau tot ce pot la antrenamente, de multe ori fiind depăşită chiar limita. Cea mai gravă situaţie s-a întîmplat la cea de-a doua şedinţă a zilei de joi, cînd Mutică a evoluat cu un zel deosebit. Din păcate pentru el, din dorinţa de a arăta că *merită să se afle printre titulari*, fundaşul giuleştenilor a intrat dur la Florin Bratu şi la Marius Şumudică. Considerînd că, indiferent de starea în care se află un jucător, el trebuie să aibă grijă de sănătatea coechipierului pe gazon, conducerea tehnică a giuleştenilor l-a penalizat cu 100 de dolari pentru fiecare atac peste limita regulamentară. Într-un caz asemănător, produs cu o săptămînă înainte de plecarea spre Cipru, Marius Şumudică a fost scos din antrenament, deoarece îl lovise pe Robert Ilyeş.

Hizo: "Mi-a vorbit foarte urît"

Ieri, cu o oră înainte de masă, Viorel Hizo i-a convocat pe toţi jucătorii la o scurtă şedinţă, *în care, printre altele, a anunţat* şi amenda care îi va fi aplicată jucătorului. Reacţia celui poreclit "Mutamba" nu a întîrziat, el reproşînd că nici nu este folosit, dar nici nu i se permite să dea curs solicitării lui Victor Piţurcă şi să plece la Steaua. După şedinţă, lui Mutică i s-a cerut să mai rămînă puţin. Între el şi antrenorul echipei de lîngă Grant a avut loc atunci un schimb dur de replici, fotbalistul plecînd valvîrtej către camera sa, renunţînd chiar să mai mănînce. Imediat, cei din conducere au luat decizia să-l trimită de urgenţă la Bucureşti şi au luat legătura cu firma de turism care le-a procurat biletele de avion pentru a solicita schimbarea datei de plecare din Cipru pentru Dorel Mutică. "A fost o ieşire necontrolată şi atît. Nu vreau să se dea amploare acestui lucru", a precizat fundaşul rapidist. Nu aceeaşi părere a avut-o Constantin Zotta, care spune că "deşi îmi pare rău pentru el, nu putem tolera astfel de ieşiri şi conform regulamentului de ordine interioară va fi penalizat. Mutică a cîştigat titlul pentru Rapid, joacă de atîţia ani aici, dar nimic nu-i permitea să reacţioneze în felul ăsta". Fundaşul *nu va rămîne la* "Stavros", nici măcar pînă duminică, atunci cînd este cursa Tarom, ci va fi trimis acasă astăzi, cu compania grecească Olympic. "L-am sfătuit să îşi dozeze efortul şi să nu mai facă astfel de gesturi faţă de colegii lui. El mi-a reproşat că nu joacă şi i-am spus că dacă ţine morţiş să plece, eu nu mă opun. Eu nu ţin să îl aduc pe Dănciulescu, dar dacă vrea să părăsească echipa e liber să o facă. Mi-a vorbit foarte urît şi nu permit aşa ceva", şi-a explicat şi Viorel Hizo punctul de vedere.

Foto: CRISTI ZAGARADNIUC

TRIMIS PACHET. Mutică s-a întors acasă mai repede decît restul delegaţiei, după ce s-a certat cu antrenorul Viorel Hizo

MECI AMICAL

Doi pentru un succes

Giuleştenii au învins cu 2-0 formaţia chineză Peking, ambele reuşite aparţinîndu-i lui Robert Niţă. La 1-0, Stelea a apărat o lovitură de la 11 metri

Un meci cu o echipă din China ar părea unul uşor pentru o formaţie românească şi cu atît mai simplu cînd e vorba de una care se luptă pentru titlul de campioană. Nu la fel s-a întîmplat şi ieri, în Cipru, cînd Rapid a trebuit să se întrebuinţeze serios pentru a obţine victoria. În prima repriză, cele mai mari ocazii le-au avut asiaticii şi, fără intervenţiile lui Stelea din minutele 20, din poziţie de unu contra unu a deturnat şutul adversarului, şi 35, cînd a respins de la rădăcina barei mingea expediată dintr-o lovitură liberă, scorul ar fi fost favorabil lor. Prestaţia giuleştenilor a fost mai slabă decît în partida cu Lokomotiv Tbilisi, probleme mai mari existînd în linia de mijloc, acolo unde mingea era pierdută cu uşurinţă. În afara golurilor, Rapid nu şi-a mai creat ocazii clare de poartă, deşi situaţiile de superioritate în faţa careului advers au fost numeroase. Punctele lui Niţă (50, 88) au fost realizate cam la fel: recuperarea mingii, pătrundere în careu, driblarea portarului şi din lateral dreapta şut în plasă. Din cauza unei răceli, Sabău nu a fost nici măcar rezervă. Viorel Hizo a folosit echipa: Stelea - Iencsi, Şoavă, Perjă - Buta, Măldărăşanu, Ilyeş, Schumacher, Raţ - D. Şerban - Pancu. După pauză au mai intrat Şumudică, Niţă, Maftei, Bandi şi N. Grigore.

Comandă acum prin mandat poştal

BIBLIOTECA ProSPORT

Hagi 110.000 lei
- Povestea vieţii intime şi sportive a lui Gheorghe Hagi
- Cea mai bine vîndută carte românească în anul 2000
- Ediţia a III-a adusă la zi

Istoria nefardată a cîştigării Cupei Campionilor Europeni
SuperSteaua 100.000 lei

Mexico 70 80.000 lei
Prima carte din seria Campionatelor Mondiale văzute de Ioan Chirilă

Zile şi nopţi pe stadion 50.000 lei
Cele mai frumoase amintiri sportive ale lui Ioan Chirilă

Învingătorul lui Cruyff 70.000 lei
Povestea fabuloasă a Campionatului Mondial din 1974

Retrospectiva anului sportiv 2001, în imagini şi texte de neuitat
Anul Sportiv 2001 50.000 lei

Cărţile de mai sus pot fi cumpărate şi direct de la sediul redacţiei ProSport, din B-dul Ferdinand 99, în fiecare zi, de luni pînă vineri, între orele 10:00-18:00. Pentru relaţii suplimentare sunaţi la 205.22.66.

- Trimite prin mandat poştal suma corespunzătoare cărţii pe care doreşti să o achiziţionezi.
- Completează în spaţiul rezervat destinatarului numele Aurelia Tudose la ProSport şi OP 31, CP 66, sector 2 Bucureşti în spaţiile corespunzătoare adresei.
- Scrie numele, adresa şi numărul tău de telefon (CLAR, CU LITERE DE TIPAR) în spaţiul rezervat expeditorului, atît pe mandat, cît şi pe cupon, conform modelului.
- Vei primi cartea în două săptămîni de la data la care ai expediat banii. Toate cheltuielile de expediţie sînt suportate de ProSport.
- În cazul în care doreşti mai multe cărţi, trece suma totală, iar pe spatele mandatului scrie care sînt acestea

ITALIA / ROMÂNI

Revoltă la Lecce

Înaintea meciului cu Fiorentina, decisiv pentru rămînerea în Serie A, atmosfera a fost încinsă de fani

Daniel Scorpie

Suporterii şi-au pierdut răbdarea. Nu acceptă să-şi vadă iar echipa în Serie B. Aflată pe antepenultimul loc după 23 de etape, la şapte puncte de prima poziţie salvatoare, Lecce a uitat gustul succesului. Acel 1-0 reuşit înaintea Crăciunului la Udine pare rătăcit în negura timpului. Înlocuirea antrenorului Alberto Cavasin cu Delio Rossi n-a pus capăt seriei negre. Ultraşii "giallorossi" s-au săturat deja de promisiuni şi au pornit revoluţia. Primul episod s-a consumat marţi, în timpul antrenamentului de pe "Via del Mare", cînd un grup de 50 de fani i-a contestat vehement pe jucători. Acţiunea s-a încheiat însă rău pentru rebeli. Unul dintre aceştia a căzut din tribună şi a fost internat în spital. Accidentul părea să fi calmat spiritele, iar a doua zi atmosfera a revenit la normal. N-a fost însă decît liniştea dinaintea furtunii.

Mînia tifosilor a explodat joi, în preziua plecării spre Florenţa, unde Lecce îşi va juca probabil ultima carte a salvării. În timpul obişnuitelor exerciţii de încălzire înaintea meciului-şcoală cu Martano, doi spectatori au reuşit să intre în teren cu intenţia clară de a se răfui cu jucătorii. Cotidianul "Gazzetta dello Sport" susţine că aceştia au luat ca ţintă grupul format din Balleri, Cirillo şi Gică Popescu, pe care au încercat să-i lovească cu picioarele. Abia cu greu au fost scoşi din teren, dar incidentele nu s-au oprit aici. Grupul rebelilor s-a repliat la peluza Nord a arenei, de unde l-au luat în primire şi pe directorul sportiv Pantaleo Corvino, pe care l-au considerat principal vinovat pentru campania slabă de achiziţii făcută în acest sezon. Degeaba a încercat oficialul lui Lecce să stabilească un dialog cu ultraşii. Ploaia de invective a continuat. Corvino n-a mai suportat tratamentul fanilor şi s-a prezentat imediat în biroul preşedintelui Mario Moroni, anunţîndu-şi demisia.

"E de neconceput ca jucătorii să fie ameninţaţi pe teren. Nu ne putem însă permite să pierdem un stîlp atît de important al clubului, precum Corvino", a declarat Moroni. Afirmaţie susţinută de antrenorul Rossi, care a înţeles nemulţumirea fanilor, nu şi actele de violenţă. Cine ştie ce va urma însă pentru Popescu şi compania în cazul unui alt rezultat nefavorabil duminică, în "barajul" contra Fiorentinei?

Foto: PROSPORT

ŞI ULTIMUL? Acesta ar putea fi primul şi ultimul sezon al lui Gică Popescu în Serie A

INTERVIU

"Nu putem accepta aşa ceva"

Gică Popescu a scăpat de furia unui suporter al lui Lecce, care a intrat miercuri pe gazon la un joc-şcoală, lovindu-i pe coechipierii săi Balleri şi Cirillo

Theodor Jumătate

Gică, ai scăpat de nebuni? Ce s-a întîmplat joi la Lecce, v-au bătut fanii?

Erau vreo 30 în tribună. Nu veniseră să vadă un meci-şcoală, ci să-şi verse supărarea pe noi, jucătorii. Toţi erau foarte revoltaţi, dar numai unul a reuşit să intre în teren.

PRO **Şi?**

A început să ne înjure şi să dea în cine-i ieşea în cale. I-a lovit cu piciorul pe Balleri şi Cirillo.

PRO **N-a ajuns şi la tine?**

Nu m-a atins.

PRO **Poliţia unde era?**

Ce poliţie? Era numai un meci-şcoală, ţi-am zis, în România joci cu tineretul, aici cu o echipă de amatori, nu ştiu din ce ligă. Nici nu am avut echipament, eram în trening. Nu au fost poliţişti, dar tot nu pot să accept aşa ceva, ca un suporter să intre pe gazon şi să te ia la bătaie.

PRO **Ce-aţi făcut?**

Ne-am dus la preşedinte, eram indignaţi de ce se întîmplase. Nu e normal. Marţi, la antrenament, după meciul de la Perugia, au venit să protesteze, să ne fluiere. Ieri, din nou, şi mai şi. Preşedintele ne-a zis că va lua măsuri.

PRO **Dar jocul nu prea merge. Ce faceţi la Florenţa?**

Ar cam fi ultima noastră şansă. Dacă nu scoatem puncte, principalele noastre adversare la retrogradare ne lasă în spate şi nu ştiu cum ne mai putem salva pentru că nu mai sînt meciuri, n-ar mai fi timp. Va fi greu de tot.

PRO **Şi dacă Lecce retrogradează?**

Devin jucător liber.

PRO **Te întorci la Galata?**

M-am simţit extraordinar la Galata, mi-ar face plăcere să mă întorc la Istanbul, dar numai ca jucător, deocamdată. Mai vreau să joc încă un an, cel puţin, la Galata sau în altă parte, depinde de oferte.

PRO **Te gîndeşti la Euro 2004?**

Mai sînt doi ani, ar părea probabil puţin hazardat dacă aş spune aşa ceva. Nu poţi şti ce se întîmplă pînă atunci. Îmi doresc să ajut "naţionala". Dacă va fi să fie, voi juca şi la Euro.

ROMÂNI

Embargo pentru Ilie

Pentru a evita speculaţiile, Valencia i-a interzis lui Adrian Ilie să mai discute cu ziariştii despre situaţia sa de la gruparea spaniolă, unde nu a fost convocat pentru ultimele cinci partide. De aceea, atacantul român nu a mai participat la conferinţa de presă de joi, aşa cum fusese programat. "Întrebaţi clubul de ce nu pot să vorbesc, vă spun ei", a afirmat Ilie, evident dezgustat. Apoi, referindu-se la continua rămînere în afara lotului, a ridicat vocea: " Întrebaţi antrenorul de ce nu joc, vă zice el". Potrivit cotidianului local "Las Provincias", "Ilie suspectează că Valencia i-a impus antrenorului Rafa Benitez să nu-l convoace şi e indignat", o conjunctură creată, se pare, din dorinţa Valenciei de a nu-i prelungi românului contractul scadent pe 30 iunie.

Sava, primul gol la Genoa

Marius Sava a punctat în premieră pentru Genoa. El a înscris, în minutul 41, golul secund al echipei genoveze în meciul amical cu amatorii de la Finale Ligure (2-0). Legat de Paul Codrea, antrenorul genovezilor, Edoardo Reja, a declarat că pentru o refacere completă după gravul accident suferit la genunchi, jucătorul are nevoie de un an, pînă acum trecînd numai 7 luni. Reja nu s-a hotărît dacă îl va titulariza pe Codrea, cu Ternana, dar în atac va folosi un trident cu Mihalcea pe flancul drept. Antrenorul a avertizat însă: "Mihalcea trebuie să pună osul mai mult, să joace mai vertical şi în viteză".

GALATASARAY

"Trebuie să acceptăm"

Cotidianul "Fotomac" a scris ieri, într-un articol intitulat "Daţi-i Cezarului ce-i al Cezarului", că "Lucescu e un antrenor foarte bun. Statisticile demonstrează acest lucru. Românul cunoaşte mentalitatea echipelor din Liga Campionilor. Acordă importanţă oricărei persoane care doreşte să-l întrebe ceva, nu face diferenţe şi e modest. Trebuie să acceptăm că e unul dintre cei mai buni antrenori din Ligă, iar cei care acum nu înţeleg valoarea lui îşi vor da seama după ce el va pleca. Pentru că atunci Galata îl va căuta mult".

SPORTING LISABONA

Finală cu liga a 3-a

"Leii" lui Ladislau Bölöni vor întîlni în finală Cupei Portugaliei, programată în data de 12 mai, formaţia Leixoes, din liga a treia lusitană. După ce Sporting s-a impus în prima semifinală, 3-2 în prelungiri cu Maritimo, Leixoes s-a calificat în ultimul act în urma unei surprinzătoare victorii la Braga (3-1).

Concursul Pronosport din 24 februarie 2002
Lista jucătorilor indisponibili:

1. ATALANTA	**- LAZIO (24.02, ora 16:00)**
Rossini, Zenoni, Cavalli, Paganin (a)	- Stam (s), Castroman, Cesar, Favalli, Negro, Simeone (a)
2. BOLOGNA	**- VERONA (24.02, ora 16:00)**
Nervo (s), Cipriani, Locatelli, Macellari (a)	- Serici, Gonnella, L. Colucci, Frick, Dainelli, Camoranesi (a)
3. CHIEVO	**- BRESCIA (24.02, ora 16:00)**
	- Guardiola (s), Bachini, R. Baggio (a)
4. FIORENTINA	**- LECCE (24.02, ora 16:00)**
Tarozzi (s), Chiesa, Taddei, Adani, Rossi, Moretti, Franceschetti, Vanoli, Benin (a)	- Colonnello (s), Giorgetti (a)
5. INTER	**- UDINESE (24.02, ora 16:00)**
C. Zanetti (s), Dalmat, Padalino, Ronaldo, Okan, Gresko, Emre (a)	- Bertotto, Gargo, Almiron, Gaarde, Sottil, De Sanctis (a)
6. PIACENZA	**- PARMA (24.02, ora 16:00)**
Di Francesco (s), Cardone, Sacchetti (a)	- Almeyda, Ferrari, Appiah, Grieco, Sartor (a)
7. TORINO	**- JUVENTUS (24.02, ora 21:30)**
Castellini (s), Franco (a)	- Salas, Tudor, N. Amoruso (a), Davids
8. VENEZIA	**- MILAN (24.02, ora 16:00)**
Bilica (s), Rukavina (a)	- Redondo, F. Inzaghi, Maldini, Ambrosini, Helveg, Aliyu (a)
9. ANCONA	**- COMO (24.02, ora 16:00)**
Brncici, Giacobbo, Mundula (a)	-
10. CROTONE	**- BARI (24.02, ora 16:00)**
Porchia, Fialdini, Leone (a)	- Diliso, Bellavista, Chukwu (a)
11. GENOA	**- TERNANA (24.02, ora 16:00)**
Malagé (s)	- Van Gastel (s)
12. PALERMO	**- SAMPDORIA (24.02, ora 16:00)**
Montalbano (s)	- Cucciari, Grandoni (s)
13. VICENZA	**- MESSINA (24.02, ora 16:00)**
Zanchetta, Della Morte (a)	- Campolo (s), Marra, Portanova, Buonocore, D'Alterio (a)

Legendă: (s) - suspendat, (a) - accidentat, (l) - convocat la lot

INCIDENT

Davids la fel ca Mike Tyson

Internaţionalul olandez e anchetat deoarece şi-a bătut prietena, cu care are un fiu de 2 ani. Nemaisuportînd violenţele, Sarah a depus plîngere la poliţie

Constantin Popescu

Edgar Davids avea 18 ani cînd antrenorul Louis van Gaal, ambii fiind atunci la Ajax, l-a poreclit "Pitbull". Comparaţiei nu-i lipseşte susţinerea: pe teren, mijlocaşul de culoare e agresiv, uneori chiar feroce în duelurile cu adversarii. Cu mare greutate trece cineva de el, iar dacă reuşeşte să o facă, rivalul ajunge repede răpus la pămînt. Davids "muşcă" nemilos pentru că are asemenea deprinderi în sînge. De ele nu are cum să scape o dată cu dezechiparea. Comportamentul de pe gazon continuă în viaţa privată, unde jucătorul lui Juventus e la fel de violent, de parcă ar suferi de sindromul "Mike Tyson", boxerul cunoscut şi pentru voioşia cu care pocneşte femeile. Prietena sa, Sarah Hageens, a simţit-o pe propria piele ani în şir. Săptămîna trecută nu a mai rezistat. După o nouă bătaie, s-a plîns poliţiei.

Iniţial, Sarah a amintit doar de ultimul episod. Venit pentru "amicalul" Olanda - Anglia, Davids şi-a dat iar în petic. S-a enervat din senin şi a început să o lovească de faţă cu fiul lor de doi ani, Gyatzo. I-a tras două palme, i-a înfipt mîna în gît, încercînd să o sugrume, şi a împins-o cu putere într-o vitrină, a cărui geam s-a spart şi a tăiat-o. Temîndu-se pentru viaţa ei, miss Hageens, model şi fiică de doctor, nu a avut încotro şi a apelat la poliţie, ancheta începută imediat dezvăluind nu mai puţin de alte 8 incidente, primul la nici o lună de la începerea relaţiei lor, în 1998. Un exemplu de furie extremă s-a petrecut în februarie 2001. Atunci, Davids, care suferea de glaucom, a agresat-o pe Sarah în timp ce ambii petreceau cîteva zile la Diemen, un orăşel din apropierea Amsterdamului. De faţă cu martori, a înjurat-o şi i-a "altoit" o palmă zdravănă, sîngele începînd să curgă din nas. După o altă bătaie, Davids şi-a vărsat nervii şi pe o fereastră. I-a dat un pumn, geamul s-a spart şi i-a provocat leziuni adînci, fără a spune cauza medicului lui Juve, care l-a cusut.

Pentru a proba poliţiei maltratările îndurate, modelul de 23 de ani a prezentat fotografii înfăţişînd-o cu ochii vineţi şi cu buzele sparte şi însîngerate, stare ce a împiedicat-o adesea să poată lucra. Ea a explicat că pînă acum s-a ferit de intervenţia poliţiei pentru a nu-l acuza pe tatăl copilului său. Faptul că Davids a negat că a lovit-o, a îndîrjit-o şi mai tare. Pe lîngă plîngerea la tribunalul din Amsterdam - potrivit legilor olandeze, jucătorul riscă 8 ani de închisoare -, a depus alta şi la tribunalul din Torino. Sarah a explicat: "Edgar e o bestie. Nu vreau să scape, trebuie să plătească pentru ce mi-a făcut atîţia ani".

Gulliver - Allsport

CINE, EU? Edgar Davids a spus că nu a lovit-o niciodată pe Sarah, însă nu a convins. Noul scandal pare să-l fi făcut indezirabil la Juventus, care va încerca să-l vîndă la vară

ANTECEDENTE

Un trecut tumultuos

Problemele din relaţia cu Sarah Hageens nu reprezintă decît unul dintre scandalurile provocate de Edgar Davids. Firea sălbatică l-a făcut să fie erou a numeroase incidente. Unul s-a produs în 1996, cînd a fost exclus din "naţionala" Olandei deoarece l-a învinuit pe selecţionerul din acea vreme, Guus Hiddink, că este rasist. Trecerea de la Ajax la Milan i-a adus un nou tărăboi. Abia transferat, s-a supărat pe trei persoane, doi bărbaţi şi o femeie, considerînd că ei i-au blocat maşina într-o parcare. Discuţia aprinsă a fost punctată de un pumn sănătos tras de Edgar unuia dintre bărbaţi, care s-a plîns poliţiei. Pentru a-l potoli, olandezul i-a plătit 20.000 de dolari. Seria a continuat la Juventus. Sezonul trecut l-a luat la ceartă pe Filippo Inzaghi, acuzîndu-l că acesta ratează prea mult. Cum actualul milanez a ripostat, "Pitbull" a încercat să dea cu pumnul. A fost nevoie de intervenţia fermă a antrenorului Carlo Ancelotti pentru a-i despărţi. În 2001, Davids a primit o suspendare de 4 luni deoarece s-a dopat cu nandrolon. La reapariţia sa pe gazon, la meciul cu Celtic din Ligă, a fost eliminat, iar la revenirea în Serie A a agresat un jucător de la Lecce.

CONCURS

Participă la Campionatul Mondial!

DIVIZIA MONDIALĂ

Carmen Năescu

Poţi pune într-un plic taloane şi Yeni pentru mai multe echipe. Înscrie-te în concurs şi vei concura la primul Mondial al mileniului!

Formula de joc este 1 portar - 5 fundaşi - 3 mijlocaşi - 2 atacanţi. Tu eşti antrenorul, ProSport va fi arbitrul. Concursul va fi interactiv. Componenţa echipei o poţi schimba în grupe, optimi, sferturi, semifinale şi înaintea finalei. După fiecare meci echipa ta va strînge puncte. Premiile pentru care te baţi sînt în valoare de 140.000.000 de lei.

Pentru a înscrie în joc o singură echipă decupează 10 milioane de Yeni CM şi un talon de înscriere (poţi înregistra în joc maximum 20 de echipe). Zilnic în ProSport apar Yenii CM, iar talonul de înscriere (cuprinde datele personale) este publicat o dată pe săptămînă. Talonul de înscriere trebuie completat obligatoriu în toate căsuţele. În căsuţa în dreptul căreia scrie codul echipei antrenorul îşi va numerota fiecare echipă începînd cu 01, 02..., pînă la 20, numărul maxim de formaţii admise pentru un singur antrenor. Plicurile trebuie expediate pe adresa OP 31, CP 15, Bucureşti, pînă pe data de 14 aprilie. Antrenorii care trimit Yenii şi taloanele sînt înscrişi în baza de date a concursului, iar în luna mai, cînd vom publica lotul de jucători şi preţurile acestora, ei vor putea să-şi înregistreze echipele prin Internet şi prin Telefonul automat. Antrenorii care nu au acces la Internet sau la telefon se pot înscrie cu ajutorul formularelor ce vor fi publicate în ProSport în aprilie şi în mai. Pentru informaţii suplimentare sunaţi la **(01) 205. 22. 54**

Pentru a înscrie o singură echipă în Divizia Mondială ai nevoie de 10.000.000 de Yeni CM. O dată pe săptămînă, alături de Yenul CM vei avea talonul de înscriere cu datele tale personale. Pune într-un plic 10.000.000 de Yeni CM şi un talon de înscriere completat pentru fiecare echipă pe care vrei să o înscrii în joc! Trimite plicul la OP 31, CP 15, Bucureşti!

CM Yeni fantastici CM

¥ DIVIZIA MONDIALĂ ¥

23.02.2002

VALOAREA ZILEI

3.000.000

CM Divizia Mondială Coreea - Japonia 2002 CM

CUPA UEFA

OPTIMI DE FINALĂ, PRIMA MANŞĂ

INTER MILANO - AEK ATENA 3-1

(J. Zanetti 14, Kallon 37, Ventola 56 - Zagorakis 8)

INTER: Toldo - Simici, Cordoba, Materazzi, J. Zanetti - Conceicao, C. Zanetti, Seedorf (69 Farinos), Recoba - Vieri (46 Ventola), Kallon. Antr. H. Cuper

AEK: Hiotis - Gamarra, Kapsis, Gheorgheas, Kassapis (21 Petkov) - Lacerda (64 Konstantinidis), Zikos, Zagorakis, Tsartas - Maladenis (51 Ivici), Lakis. Antr. F. Santos

A arbitrat: Graham Poll (Anglia)

GLASGOW RANGERS - FEYENOORD ROTTERDAM 1-1

(B. Ferguson 81 penalty - Ono 72)

RANGERS: Klos - Ricksen, Amoruso, Vidmar, Numan - Hughes (83 Latapy), Konterman, B. Ferguson - Caniggia, T.A. Flo (59 Mols), Lovenkrands. Antr. Alex McLeish

FEYENOORD: Zoetebier - Emerton, Loovens, Paauwe, Rzasa - Van Wonderen, Bosvelt, Kalou (57 Persie), Ono - Van Hooijdonk, Tomasson. Antr. Bert van Marwijk

A arbitrat: Eric Poulat (Franţa)

OSC LILLE - BORUSSIA DORTMUND 1-1

(Bassir 73 - Ewerthon 68)

LILLE: Wimbee - Delpierre, Fahmi, Cygan, Ecker - Michalowski, Sterjovski (86 Schmitz), Brunel (80 Cheyrou), N'Diaye - Bassir (75 Olufade), Bakari. Antr. V. Halilhodzici

DORTMUND: Lehmann - Evanilson, Worns, Metzelder, Dede - Reuter, Rosicky, Heinrich (25 Oliseh) - Ewerthon (86 Stevici), Amoroso, Ricken (46 Addo). Antr. M. Sammer

A arbitrat: Arturo Dauden Ibanez (Spania)

HAPOEL TEL AVIV - AC PARMA 0-0

HAPOEL: Elimelech - Antebi, Bachar, Domb, Gershon - Abuksis, Halmai, Onişenko (54 Lutz), Pişont - Balili (67 Osterc), Cleşcenko (77 Toema). Antr. D. Kashtan

PARMA: Frey - Sartor (35 Micoud), Sensini, Djetou - Benarrivo, Bolano, Nakata, Gurenko (82 Appiah), Junior - Bonazzoli (63 Di Vaio), Marchionni. Antr. P. Carmignani

A arbitrat: Rune Pedersen (Norvegia)

PSV EINDHOVEN - LEEDS UNITED 0-0

PSV: Lodewijks - Gahokidze, Bogelund, Ooijer, Hofland (67 Nikiforov), Bouma - Rommedahl, Van Bommel, Vogel - Bruggink (35 De Jong), Vennegoor (60 Kezman). Antr. E. Gerets

LEEDS: Martyn - Mills, Rio Ferdinand, Matteo, Harte - Bowyer, Dacourt, Bakke, Kewell - Smith, Viduka. Antr. D. O'Leary

A arbitrat: Stefano Braschi (Italia)

OLYMPIQUE LYON - SLOVAN LIBEREC 1-1

(Govou 88 - Stajner 15 penalty)

LYON: Coupet - Deflandre, Edmilson, Muller, Brechet (69 Delmotte) - Juninho, Carreire, Foe, Linares (55 Laigle) - Anderson, Luyindula (73 Govou). Antr. J. Santini

SLOVAN: Kinsky - Johana, Lukas, Pilny, Holenak - Janu, Langer, Kolousek, Nezmar (63 Baffour) - Stajner, Zboncak (70 Jun). Antr. L Skorpil

A arbitrat: Frank De Bleeckere (Belgia)

Partidele FC Valencia - Servette Geneva (3-0) şi Roda Kerkrade - AC Milan (0-1) s-au disputat marţi.

Returul se va desfăşura pe 26/28 februarie.

HANDBAL / CUPE EUROPENE

"U" REMIN DEVA - KUBAN KRASNODAR (în tur 25-18, azi, ora 11:00)

Cu casa închisă

"U" Remin Deva joacă azi acasă pentru calificarea în "sferturile" Challenge Cup cu titrata formaţie rusă Kuban Krasnodar

Adina Oşan

La Deva, formaţia locală "U" Remin primeşte vizita rusoaicelor de la Kuban Krasnodar, într-un meci contînd pentru returul "optimilor" Challenge Cup, care va începe astăzi la ora 11:00. Săptămîna trecută, echipa antrenată de Cornel Bădulescu a reuşit o surprinzătoare victorie pe terenul celor de la Krasnodar, 25-18, asigurîndu-şi astfel mari şanse de calificare în "sferturile" competiţiei. "Am studiat caseta cu meciul de acolo, dar jocul nu pare atît de uşor cum am crezut noi. Ne-am bucurat enorm că am cîştigat, însă rusoaicele sînt adversare puternice, care nu trebuie subestimate. Şansele noastre de calificare au crescut spre 80-90 la sută după rezultatul din tur. Mi-aş dori ca fetele să joace la fel de bine cum au făcut-o în Rusia pentru a le oferi suporterilor spectacolul pe care-l merită", a spus antrenorul Cornel Bădulescu.

Dacă se va califica în "sferturi", echipa va fi recompensată cu o sumă totală de 70 de milioane de lei. Oficialii deveni se aşteaptă ca sala să fie arhiplină. Biletele în valoare de 50.000 de lei şi abonamentele (300.000 de lei), valabile şi la meciurile din campionat, au fost puse în vînzare încă de acum două săptămîni. "Sperăm să fie ocupate toate cele 1.200 de locuri. Ne dorim un show de zile mari şi credem că fetele ni-l vor oferi", au afirmat conducătorii de la Remin. Debutantă într-o cupă europeană, echipa ardeleană a promovat în Liga Naţională în 1999, iar în prezent ocupă locul trei în clasamentul întrecerii interne.

Hunedoreanul

BUCURIE DE DEBUTANTE. *Aflate la prima evoluţie într-o cupă europeană, handbalistele de la "U" Remin Deva îşi doresc o victorie şi în meciul de astăzi*

KUBAN A SOSIT ASEARĂ

Echipa rusă care evoluează cu Remin a sosit aseară la Deva, cu autocarul de la Timişoara, unde a venit cu o cursă charter. Formaţia antrenată de Alexandr Tarasikov va pleca imediat după meci, tot de pe aeroportul din Timişoara. Partida de astăzi va fi arbitrată de cuplul turc Vahit Ersan-Faruk Akman, observator EHF fiind Galina Zaharova, din Ucraina.

Oltchim le-a urat succes

După "duelul" din presă din ultimele zile, în care Remin Deva reproşa federaţiei că nu schimbă arbitrii meciului cu Oltchim din 27 februarie, pe adresa clubului ardelean a sosit un fax din partea vicecampioanei. Clubul Oltchim a urat succes team-ului antrenat de Cornel Bădulescu *(foto)* în partida de astăzi. "Sper să învingem, să avem un joc bun, pe care să-l arătăm şi miercuri, în partida cu Oltchim. Să avem succes şi atunci", au spus conducătorii de la Remin.

CHALLENGE CUP

HC CERCLE NÎMES-RAPID (în tur 20-27, mîine, ora 17:00)

Şapte goluri de apărat

Româncele au prima şansă la calificarea în turul următor, chiar dacă au în faţă deţinătoarea trofeului

Formaţia feroviară a ajuns la Nîmes încă de joi, antrenorul Vasile Mărgulescu programînd şi două antrenamente în sala "Municipale", acolo unde va avea loc partida. Rapid are de apărat în manşa secundă o marjă de 7 goluri pe care a luat-o în partida disputată în România, dar jucătoarele spun că nu acesta va fi obiectivul lor. "Mergem în Franţa să batem, nu să ne gîndim că trebuie să pierdem la cel mult şase goluri", a declarat portarul Cristina Dogaru **(foto)**, cea care doreşte să tranşeze încă o dată disputa cu Elisabeta Roşu, romånca din poarta Nîmes-ului. Formaţia franceză este deţinătoarea Challenge Cup, fiind cunoscută ca o echipă redutabilă pe teren propriu. Antrenorul Vasile Mărgulescu se teme de arbitrajul sîrboaicelor Marici şi Gardinovaţki. "Chiar dacă au fost ele pe la ultimle competiţii importante, mie nu-mi inspiră încredere. Au făcut praf multe meciuri! Şi cînd te gîndeşti că noi sîntem români şi jucăm cu francezii, daţi-mi voie să am semne de întrebare în privinţa corectitudinii lor", a declarat tehnicianul din Giuleşti. Preşedintele Mihai Zaharia este însă convins că echipa sa va accede în turul următor. "Le-am văzut aici, la noi acasă. Fetele au dovedit că au o valoare mai mare", a declarat Zaharia.

LIGA CAMPIONILOR

ESBF BESANÇON-SILCOTUB ZALĂU
mîine, ora 17:00

Tadici vs Amariei

În ultimul meci din grupa A a Ligii Campionilor, Silcotub Zalău va juca în deplasare la Besancon, unde evoluează Carmen Amariei

Adina Oşan
(Cluj)

Campioana României dispută mîine ultima partidă din grupa A a Ligii Campionilor, în deplasare, cu ESBF Besançon. În tur, Silcotub a remizat cu echipa la care evoluează şi Carmen Amariei **(foto, dreapta, alături de Ana Maria Lazer)**, scor 26-26, după un final de meci incendiar, în care team-ul francez a condus şi cu patru goluri. Delegaţia zălăuană a plecat ieri la prînz spre Budapesta, de unde va călători cu avionul spre Franţa. Referitor la partida cu Besançon, antrenorul Tadici a declarat că "vrem să facem un joc bun, nu avem un scop anume din rezultat. Ştiţi cum e, pentru locurile 3-4 din grupă nu cîntă muzica, ci numai pentru primele două". Înaintea acestui meci, Silcotub se află pe locul trei în grupa A, în timp ce Besançon ocupă ultima poziţie. În cealaltă întîlnire din grupă, Motor Zaporoje se deplasează în Norvegia, la liderul Larvik HK, cele două formaţii fiind calificate în sferturi, indiferent de rezultatele ultimei etape. Luni, la întoarcerea din Hexagon, Silcotub se va deplasa direct la Bucureşti, pentru meciul cu Rapid, programat miercuri.

Foto: PROSPORT

GATZEL VA FI OPERATĂ

În Franţa a făcut deplasarea şi centrul Roxana Gatzel, care însă nu va putea juca, fiind grav accidentată din meciul trecut, cu Larvik HK. "A făcut o rezonanţă magnetică la Cluj, care a relevat ruptura meniscurilor de la genunchiul drept şi ruptura parţială a ligamentului posterior. Piciorul este imobilizat, însă am decis s-o ducem cu noi. Merită acest lucru", a spus tehnicianul de la Silcotub. După revenirea din Franţa, Gatzel va fi operată la Spitalul de Recuperare din Cluj.

CONCURS

FORMULA FANTASTICĂ

Cîştigă cu ProSport un Suzuki Swift şi alte 119 premii!

ProSport publică, începînd de azi, 6 taloane de concurs înaintea fiecărui Mare Premiu de Formula 1 din acest an (17 etape de F1). Trimite un astfel de talon pe adresa OP 31, CP 14 şi poţi cîştiga 102 premii de etapă (un casetofon auto, 3 CD cu jocuri de Formula 1 şi două premii în bani a cîte 500. 000 de lei la fiecare etapă). Premiile finale vor fi un autoturism Suzuki Swift şi 17 seturi a cîte 4 cauciucuri. Extragerea pentru premiile finale va avea loc pe data de 15 octombrie. La tragerea la sorţi vor participa toate plicurile cu răspunsuri corecte sosite în timpul anului. Taloanele de concurs vor fi publicate în zilele de sîmbătă, luni, marţi, miercuri, joi şi vineri dinaintea fiecărei curse.

Marele Premiu al Australiei

Decupează unul sau mai multe dintre cele 6 taloane din săptămîna premergătoare cursei. Taloanele de concurs vor fi publicate în zilele de sîmbătă, luni, marţi, miercuri, joi şi vineri dinaintea fiecărei curse. Completează talonul cu datele tale personele (nume, prenume, adresă, număr de telefon), scrie numele pilotului pe care-l vezi cîştigător şi trimite plicul pe adresa OP 31, CP 14, Bucureşti, pînă vineri, 1 martie (data poştei), înaintea Marelui Premiu al Australiei.

Vor fi premiaţi, prin tragere la sorţi, 6 dintre cititorii care au ales corect numele pilotului cîştigător. Plicurile din prima săptămînă de concurs sînt valabile numai pentru Marele Premiu al Australiei.

Marţi, 5 martie, va avea loc prima tragere la sorţi, din toate plicurile sosite, iar numele cîştigătorilor vor fi publicate în ProSport miercuri, 6 martie. Vor fi premiaţi 6 cititori care au numit pilotul cîştigător al primului loc în Marele Premiu al Australiei. Poţi trimite cîte plicuri doreşti. Cumpărînd zilnic un ziar poţi expedia 6 plicuri pentru concurs. Cu un singur talon intri în joc. Nu pune mai multe taloane într-un plic.

- **În cazul în care nu există nici un talon care să conţină numele cîştigătorului, cele 6 premii de etapă se reportează pentru următorul Mare Premiu.**
- **Se consideră cîştigător al unei curse pilotul care a trecut primul linia de sosire (indiferent de penalizările ulterioare).**
- **Dacă una dintre cele 17 curse de F1 se întrerupe şi nu se mai reia într-un interval de 24 de ore este declarat cîştigător pilotul aflat pe primul loc în momentul opririi cursei.**
- **Anularea unui Mare Premiu aduce cu sine anularea acelei etape din concurs**

550 de milioane de lei premii totale

PREMII FINALE
(18 cîştigători)

MARELE PREMIU
un autoturism Suzuki Swift în valoare de 9.100 euro

17 premii II
cîte un set de 4 cauciucuri
(mărimea standard pentru Dacia)

PREMII DE ETAPĂ
(6 cîştigători)

Premiul I
un casetofon auto Blaupunkt

3 premii II

PC CD-ROM
F1 2001

cîte un joc original "FI 2001" pe CD

oferit de
best distribution

2 premii III
a cîte 500.000 de lei

TALON 1 **Marele Premiu al Australiei**

Nume ____ Prenume ____
Localitate ____ Strada ____ Nr. ____ Bloc ____ Sc. ____
Ap. ____ Etaj ____ Judeţ/Sector ____ Telefon ____
ÎNTREBARE: Ce pilot va cîştiga Marele Premiu al Australiei?
RĂSPUNS:

CUPA CUPELOR

OLTCHIM-SPARTAK KIEV (în tur 34-23, azi, ora 18:00)

Fără emoţii şi fără Tîrcă

Vîlcencele vor juca doar cu gîndul la meciurile din campionat şi la adversara din "sferturi"

Marian Ursescu

După victoria la scor înregistrată în partida de la Kiev, handbalistele Oltchimului nu îşi mai fac probleme pentru calificare. "Le-am spus fetelor că acum trebuie să jucăm pentru suporteri şi pentru cei care sînt alături de noi. Vrem să facem spectacol şi să ne trecem în cont încă o victorie", a declarat antrenoarea Mariana Tîrcă (foto). Diferenţa de 11 goluri din prima manşă nu a micşorat interesul în rîndurile vîlcenilor. Cele 3.000 de bilete puse în vînzare, la preţul de 30.000 de lei bucata, au fost în mare parte epuizate, spectatorii dorind să o vadă încă o dată în teren pe Mariana Tîrcă. "Am jucat la Kiev, ne-am asigurat deja calificarea, gata! Au venit oamenii la mine, m-au rugat să joc iar, dar nu o voi face în acest meci!", a spus Mariana. Ea ar putea reintra în disputa de campionat de miercurea viitoare, cu Remin Deva, pe care Tîrcă o consideră mult mai grea. Jucătoarele echipei gazdă nu au mai fost în cantonament înaintea meciului cu ucrainencele. "Fetele sînt serioase şi vreau să cred că am trecut de perioada cînd antrenorul trebuia să stea paznic la uşa lor. Sînt hotărîte să nu ne oprim decît după ce aducem Cupa Cupelor la Rîmnicu Vîlcea", a adăugat Mariana. Pentru calificarea în "sferturi", fiecare handbalistă va fi recompensată cu 7 milioane de lei. Partida de azi va fi arbitrată de cuplul elveţian Vitzthum-Choquard, observator din partea EHF fiind desemnat bulgarul Nenov.

FORMULA 1

Tribut pentru finanţatori

Reuter

DUO. ***Mark Webber (stînga) şi Alex Yoong sînt piloţii Minardi din acest sezon***

Reuter

LA ATAC. ***Jordan porneşte la luptă cu Fisichella (dreapta) şi Sato***

Minardi şi Jordan, echipe ale căror denumiri oficiale s-au schimbat, au lansat ieri maşinile cu care vor participa în sezonul 2002

Adrian Georgescu

Două echipe şi-au prezentat ieri bolizii cu care vor lua startul în sezonul 2002 al Formulei 1. Dimineaţă, în Kuala Lumpur, teamul KL Minardi a lansat monopostul PS02. Iniţialele din denumirea echipei şi a monopostului sînt tributuri plătite motoristului şi patronului. "KL" vine de la Kuala Lumpur, oraş în care îşi are sediul Asiatech, firma care prepară propulsoarele, iar "PS" sînt iniţialele patronului australian al formaţiei, Paul Stoddart. Maşina arată mult mai bine decît cea de anul trecut. Nasul e mai ridicat, zona motorului a fost mărită, iar canalele de aer laterale au fost înălţate. Podeaua monopostului are altă configuraţie, pentru a face loc cutiei de viteze, îmbrăcată în titan. Motorul Asiatech este mai uşor, mai compact şi mai puternic decît cel folosit anul trecut.

În Bruxelles, o altă echipă a plătit un tribut sponsorului principal. Din acest an, denumirea oficială a teamului Jordan este "DHL Jordan Honda". Serviciul de curierat a devenit sponsorul principal al echipei, înlocuind marca de ţigări Benson&Hedges.

Principala îmbunătăţire aerodinamică faţă de anul trecut a fost făcută în zona frontală. Propulsorul Honda RA002E, pe care îl foloseşte şi formaţia BAR, este o evoluţie a celui folosit anul trecut, dar Eddie Jordan nu este foarte mulţumit de el. Patronul a avut însă numai cuvinte de laudă pentru pilotul său principal, Fisichella. "Giancarlo este unul dintre cei mai buni trei piloţi din lume", a declarat el. Recent, Alesi a spus despre Fisichella că ar fi cel mai talentat din Formula 1, depăşindu-l chiar şi pe Michael Schumacher la acest capitol.

CAUCIUCURI CONTESTATE

Federaţia Internaţională de Automobilism a interzis cauciucurile pregătite de Michelin pentru prima cursă a sezonului, care va avea loc duminica viitoare. Producătorul francez are 6 echipe sub contract: McLaren, Williams, Renault, Jaguar, Minardi şi Toyota. Secţiunea canalelor la anvelopele Michelin este de formă trapezoidală, nu dreptunghiulară , astfel încît o dată cu uzura lor, aceste şanţuri se îngustează, ceea ce duce la o creştere a aderenţei. Cei de la Michelin s-au folosit de o prevedere a regulamentului, care spune că *respectivele canale trebuie* să aibă un profil uniform pe toată circumferinţa roţii, şi nu o secţiune simetrică.

BOX

A scăpat de acuzaţii

Mike Tyson **(foto)**, fostul campion mondial la categoria grea, a scăpat de acuzaţiile de abuz sexual depuse împotriva lui în noiembrie 2000 şi septembrie 2001. "E imposibil de dovedit că sportivul a făcut sex cu presupusele victime fără acordul lor", a declarat un reprezentant al poliţiei din Las Vegas. Tyson poate onora acum întîlnirea cu Lennox Lewis, programată pe 8 iunie, la Washington.

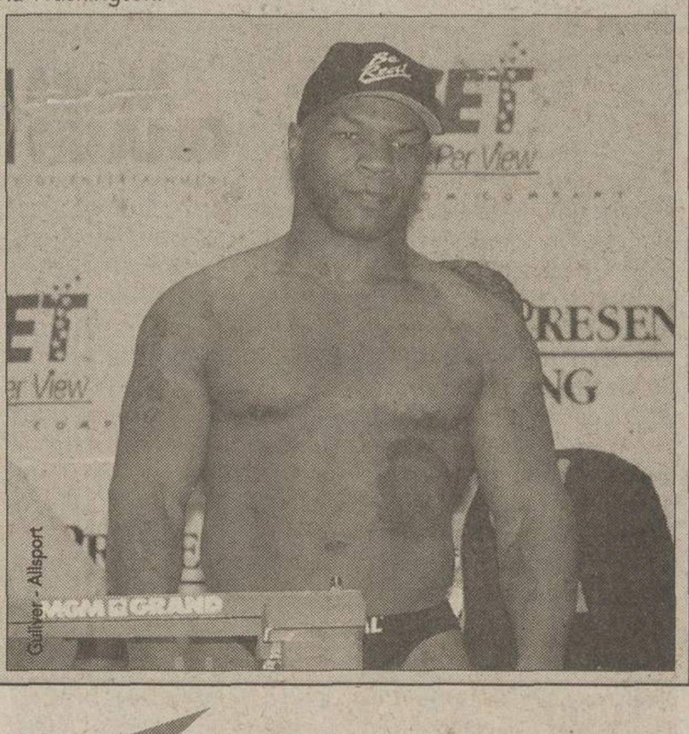
Gulliver - Allsport

INFO

- **TENIS / ANDREEA VANC** (221 WTA) s-a oprit în turul secund al turneului Colsanitas Cup de la Bogota, dotat cu premii totale de 170.000 de dolari, ea fiind învinsă cu 6-3, 6-3 de argentinianca Paola Suarez, favorită numărul 3.
- **TENIS / OANA GOLIMBIOSCHI** (297 WTA) a depăşit runda inaugurală în turneul de 10.000 de dolari de la Vale Do Lobo (Portugalia) după victoria cu 6-3, 6-7 (6), 6-4 asupra olandezei Natasha Galouza, venită din calificări. Liana Balaci (627 WTA), care a fost şi ea nevoită să treacă întîi de preliminarii, a fost eliminată de favorita numărul 5, franţuzoaica Olivia Sanchez, cu 7-5, 6-4. La dublu, în schimb, Liana şi spaniola Marta Fraga, care săptămîna trecută jucaseră finala la Vilamoura, au ajuns în "sferturi", ele învingînd cuplul britanic Anna Hawkins-Jane O'Donoghue cu 0-6, 6-4, 6-2.
- **TENIS / GABRIEL TRIFU** (161 ATP) a ratat calificarea în sferturile de finală ale challengerului de la Andrezieux (Franţa), a cărui bursă se ridică la 75.000 de dolari. Românul a pierdut în turul 2, cu 3-6, 3-6, în faţa elveţianului Marc Rosset, cap de serie numărul 4. În satelitul de 25.000 de dolari din Spania, Gabriel Moraru (558 ATP) a trecut de prima rundă a tabloului principal din cadrul celui de-al treilea turneu, 4-6, 6-3, 6-2 cu spaniolul Guillermo Garcia-Lopez, favorit 6.
- **TENIS / FINALA** turneului de la Dubai, dotat cu premii totale de 585.000 de dolari, se va disputa astăzi între franţuzoaicele Amelie Mauresmo **(foto, favorită numărul 3)** şi Sandrine Testud. Prima a învins-o pe americanca Monica Seles, cap de serie 2, cu 6-4, 6-3, iar a doua a furnizat surpriza, izbutind s-o elimine cu 1-6, 7-6 (5), 6-4 pe Venus Williams, favorita principală, cea care luni, în momentul publicării clasamentului WTA, va deveni lider mondial.

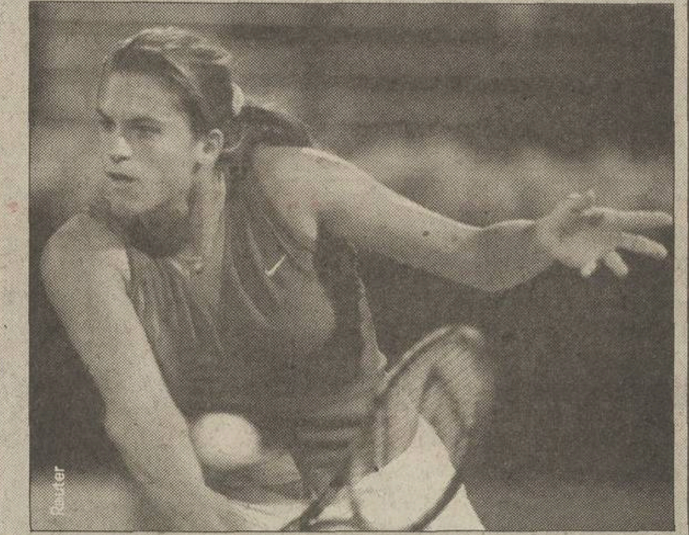
Reuter

- **TENIS / REZULTATE, Memphis, 725.000 $, turul 2:** Haas (Ger, 1)-Gimelstob (SUA) 7-6 (7), 6-2; Roddick (SUA, 2)-Sa (Bra) 5-7, 6-4, 6-3; Gambill (SUA, 3)-Goldstein (SUA) 4-6, 6-2, 6-0; Malisse (Bel, 4)-Damm (Ceh) 6-2, 6-4; Schuettler (Ger, 5)-Morrison (SUA) 6-4, 7-5; Sargsian (Arm)-Bjorkman (Sue, 6) 1-6, 6-3, 7-6 (8); Blake (SUA, 8)-Dent (SUA) 6-2, 4-6, 6-3; **Memphis,170.000 $, sferturi:** Raymond (SUA, 2)-Craybas (SUA) 6-4, 6-4; Sugiyama (Jap, 3)-Ad. Serra Zanetti (Ita) 6-0, 6-4; Stevenson (SUA, 4)-Talaja (Cro) 6-1, 4-6, 6-2; Jidkova (Rus)-Nejedly (Can) 7-6 (5), 6-2; **Rotterdam, 713.000 $, sferturi:** Henman (M.Br, 6)-Ulihrach (Ceh) 7-5, 6-3; Ljubicici (Cro)-Heuberger (Elv) 6-3, 3-6, 6-3; turul 2: Ljubicici-Kafelnikov (Rus, 2) 7-6 (4), 4-6, 6-3; Grosjean (Fra, 4)-Lee (M.Br) 6-0, 6-2; Clement (Fra)-Johansson (Sue, 5) 6-2, 6-3; Henman-Santoro (Fra) 7-5, 4-6, 7-5; Federer (Elv, 7)-Enqvist (Sue) forfait; Escude (Fra)-Robredo (Spa) 6-1, 6-2; Heuberger-Mirnîi (Blr) 7-6 (2), 6-2; **Dubai, 585.000 $, sferturi:** V. Williams (SUA, 1)-Mîşkina (Rus) 6-0, 3-6, 6-4; Seles (SUA, 2)-Montolio (Spa, 7) 6-0, 6-2; Mauresmo (Fra, 3)-Pisnik (Slo) 6-1, 6-2; Testud (Fra, 4)-Tanasugarn (Tha, 6) 6-2, 6-0; **Bogota, 476.000 $, turul 2:** Castano (Col)-Leon Garcia (Spa, 2) 6-3, 2-6, 6-2; Beigbeder (Fra)-Vaskova (Ceh) 3-6, 6-4, 6-4; Salerni (Arg)-Dominguez Lino (Spa) 7-6 (4), 6-4; **Buenos Aires, 425.000 $, turul 2:** Lopez (Spa)-Mantilla (Spa, 5) 6-3, 3-6, 6-3; Zabaleta (Arg)-Rios (Chi, 7) 7-6 (4), 1-6, 6-3; Calleri (Arg)-Meligeni (Bra) 5-7, 6-3, 6-3; Acasuso (Arg)-Gaudenzi (Ita) 6-4, 6-4.
- **BASCHET / PROGRAMUL** etapei a 17-a a Diviziei A masculine, azi: Rapid Isover SAAF-Dinamo Erbaşu (sala Giuleşti, orele 10:00), Elba Timişoara-BC Steaua, Cimentul Fieni-Sportul Studenţesc, Herlitz Tg. Mureş-West Petrom Arad, CSU Romradiatoare Braşov-Vega Soced Ploieşti, CSU ISA Piteşti-BU "Poli" Carbochim Cluj.
- **BASCHET / PROGRAMUL** etapei a 13-a a Diviziei A feminine, azi: CET Govora-LPS Galaţi, Olimpia-"U" Oradea (orele 9:30, sala Olimpia), "U" ACSA Cluj-Sportul Studenţesc Omnilogic, Rapid CFR-Livas Petrom Tîrgovişte (11:30, sala Rapid).
- **VOLEI / PROGRAMUL** etapei a 18-a a Diviziei A feminine, azi: Oil Terminal Constanţa-Rapid CFR, RATB Petrom-CSU Gaz Tg. Mureş (sala Nichita Stănescu, orele 11:00), "U" Cluj-CSS Astral Sibiu, VC Unic Piatra Neamţ-CSU Metal Galaţi, Penicilina Iaşi-Dinamo, Dacia Piteşti-"U" Amici Bacău. **(Petre G. Nicolae)**
- **VOLEI / PROGRAMUL** etapei a 18-a a Diviziei A masculine, azi: CSM Deltacons Tulcea-Electrocarbon Slatina, "U" Bacău-"U" Baia Mare, Dinamo-Midia Năvodari (orele 11:00, sala Dinamo), Cimentul Fieni-VC Municipal Piatra Neamţ, Someşul Victoria OMV Dej-"U" Cluj, "U" Pro Volei Craiova-Petrom Ploieşti. **(Petre G. Nicolae)**
- **HANDBAL / PROGRAMUL** etapei a 19-a a Ligii Naţionale feminine, azi: CSM Sebeş-Rulmentul Braşov, HCM Bacău-Oţelul Galaţi, HC Selmont Baia Mare-"U" Ursus Cluj. Celelalte două jocuri Remin Deva-Oltchim şi Rapid CFR-Silcotub Zalău se vor disputa miercuri 27 februarie. **(Petre G. Nicolae)**
- **POLO / PROGRAMUL** etapei a 13-a a Superligii naţionale, azi şi mîine, dubla întîlnire dintre Politehnica CSM Cluj şi Dinamo Castrum (orele 18:00 şi 11:00). **(Petre G. Nicolae)**
- **HOCHEI PE GHEAŢĂ / AZI** (orele 17:00) şi mîine (orele 11:00) sînt programate ultimele două meciuri ale seriei semifinale a Ligii naţionale, dintre SC Miercurea Ciuc şi Progym Gheorgheni. Pînă acum scorul general este 2-1 în favoarea hocheiştilor de la Gheorgheni.
- **CICLISM / SPANIOLUL** Txema Del Olmo, component al echipei Euskaltel, a fost suspendat pe trei ani, după ce a fost depistat pozitiv la EPO. Aceasta a fost prima sa sancţionare pentru folosirea de substanţe interzise. Pedeapsa i-a fost aplicată de Consiliul de prevenire şi de luptă contra dopajului.

Acest număr a fost tipărit în 67.167 exemplare
Tirajul ProSport este certificat de BRAT
BIROUL ROMÂN DE AUDIT AL TIRAJELOR
Analiza BRAT a fost realizată de Deloitte & Touche Romania SRL

BOX

Revanşa lui Dorel

Cel mai mic dintre fraţii Simion l-a învins aseară la puncte, în cadrul Cupei României, pe Victor Puiu, pugilistul care-l întrecuse anul trecut la Centura de Aur

Marian Ursescu

Cel mai aşteptat meci al galelor semifinale disputate ieri, la Buzău, a fost, fără îndoială, cel în limitele categoriei 67 kg între Dorel Simion, medaliatul cu bronz la Jocurile Olimpice din 2000, de la Sydney, legitimat la Dinamo Erbaşu Bucureşti, şi stelistul Victor Puiu, care-l bătuse pe adversar la ediţia de anul trecut a Centurii de Aur.

A fost un meci foarte frumos, care i-a entuziasmat practic pe cei aproape 1.000 de spectatori prezenţi în Sala Sporturilor "Dacia" din Buzău. Chiar dacă a avut în faţă un adversar mult mai titrat, campion mondial de seniori în 1997 şi european în 1998, Puiu nu s-a lăsat intimidat în ring. A atacat mai tot timpul şi şi-a atras de partea sa publicul care l-a încurajat, considerîndu-l outsider. Simion junior a aşteptat, şi-a ţintit bine adversarul de cîteva ori, dar stelistul nu a căzut. Ritmul meciului a fost excelent, specialiştii creditînd partida drept cel mai frumos meci al competiţiei de pînă acum. În final, Dorel Simion s-a impus la puncte cu 23-13, o diferenţă pe care antrenorii de la BGS Steaua au contestat-o. "Pentru mine este important că am terminat meciul cu bine şi că am ridicat sala în picioare. Dorel a fost mai valoros şi a meritat să cîştige", a declarat la final Victor Puiu. "E mai tehnic decît mine, dar cred că voi mai avea puterea să-l bat într-o altă gală", a adăugat Puiu. Dorel Simion a spus la rîndul său că "încă nu sînt pus la punct cu pregătirea. Nu mă aflu în plenitudinea forţelor, dar o să revin uşor uşor la valoarea pe care am arătat-o înainte de Olimpiada din Australia". De aceeaşi părere este şi tatăl său, Gheorghe Simion, consilierul lotului naţional al României, care a declarat că "boxerul pe care l-aţi văzut nu este fiul meu, ci doar jumătate din el. Pe Dorel cel adevărat îl veţi vedea la Centura de Aur, în luna aprilie".

Foto: Marian Ursescu Buzău

IDOL. Dorel Simion (stînga) este idealul în box pentru Victor Puiu (dreapta). "De cînd l-am văzut prima oară mi-a plăcut cum boxează. Aş vrea să ajung şi eu ca el", a spus stelistul

ARBITRII VOR SĂ FACĂ GREVĂ

Pentru că Direcţia Judeţeană pentru Tineret şi Sport Buzău, organizatoarea Cupei României alături de federaţie, refuză să le deconteze arbitrilor cheltuielile legate de transport, aceştia intenţionează ca în finalele de azi să poarte pe braţ banderole de avertisment. "Ar fi trebuit să-i lăsăm baltă şi să ne retragem de la competiţie", au declarat cîţiva dintre arbitri. Aceştia, se pare, îşi vor primi pînă la urmă banii, care vor veni din partea omului de afaceri Bogdan Stoicescu. *(Mihai Baltag, Buzău)*

PUGILIŞTII SE PLÎNG DE FRIG

Participanţii la ediţia din acest an a Cupei României s-au plîns de frigul pătrunzător din Sala Sporturilor "Dacia" din Buzău. "Nici nu putem să stăm înăuntru fără geci groase pe noi. Ne dezbrăcăm în vestiar şi ieşim la încălzire cu doar cîteva minute înainte de partida pe care o avem de disputat", a declarat unul dintre boxeri. Şi spectatorii suferă de gerul din incinta sălii, dar ei se mai încălzesc încurajîndu-şi favoriţii sau cu cîte un pahar de băutură "răcoritoare". *(Mihai Baltag, Buzău)*

Fiul ghinionului

Mihai Drăguţescu *(foto)*, legitimat la Metrorex Bucureşti, s-a calificat în finala Cupei României după ce l-a învins în semifinale pe Silviu Olteanu de la BC Alutus Mangalia. Pugilistul bucureştean a boxat în ultimul act şi la precedentele trei gale organizate în România, dar nu a cîştigat niciodată. La Turneul Primăverii, organizat la Baia Mare, lui Drăguţescu i-a sărit umărul în repriza a treia din meciul susţinut împotriva lui Bogdan Dobrescu, la Centura de Aur a trebuit să abandoneze în faţa aceluiaşi adversar care i-a rupt o coastă. În sfîrşit, înaintea finalei Campionatului Naţional, după cîntarul oficial, Drăguţescu şi-a rupt piciorul, căzînd într-un canal! "Înaintea meciului de azi o să stau cuminte în cameră să nu se mai întîmple, Doamne fereşte, ceva! Vreau să revin acolo unde am fost", a declarat Mihai. Acesta a fost în 1992 vicecampion european de juniori, iar în 1996 a obţinut titlul naţional.

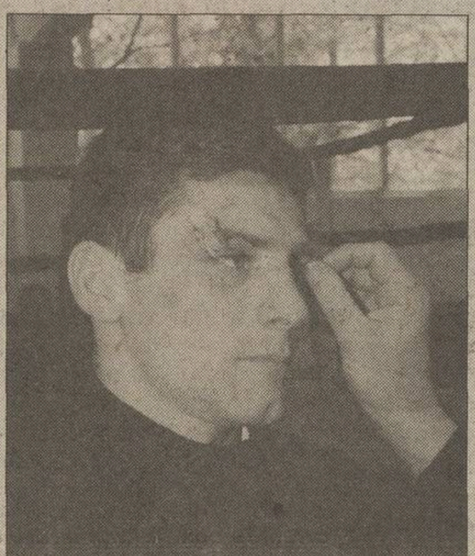

Licenţiat la 45 de ani

Consilierul lotului naţional de box, Gheorghe Simion *(foto)*, tatăl lui Dorel şi Marian, va susţine astăzi, la Bucureşti, examenul de licenţă. Simion senior a terminat Academia Naţională de Educaţie Fizică şi Sport în acest an. "Am o lucrare pe teme de box, dar nu ştiu cum se numeşte", a declarat tehnicianul în vîrstă de 45 de ani. "Sper însă să-mi iau diploma cu brio", a mai completat el.

REZULTATE SEMIFINALE

Categoria 48 kg, Sorin Tănasie (BC Perla Slănic Moldova) bp Pîrîu Gheorghe (Rulmentul Braşov), Mihai Drăguţescu (Metrorex Bucureşti) bp Silviu Olteanu (BC Alutus Mangalia); **categoria 54 kg**, Gheorghe Stanemir (Petrom Petrolul Ploieşti) bp Vasile Sandu (Petrom Petrolul Ploieşti), Valdemar Cucereanu (BC Gaz Nicolae Linca Alba Iulia) bp Aurel Popa (CSM Cluj); **categoria 57 kg**, Marian Alexandru (BC Bogdan Stoicescu) bp Viorel Hodorog (Petrom Petrolul Ploieşti), Viorel Simion (BC Bogdan Stoicescu) b neprez. Stelian Diţi (Dinamo Erbaşu); **categoria 60 kg**, Cornel Sameş (BC Bogdan Stoicescu) bp Alatin Memetali (CS Midia Năvodari), Adrian Naşcu b ab. III Gheorghe Satran (BGS Steaua); **categoria 63,5 kg**, Ionuţ Ion (Dinamo Erbaşu) bp Marius Rucaru (Muşcelu Cîmpulung), George Lungu (Dinamo Erbaşu) b ab III Ciprian Severin (Dinamo Erbaşu); **categoria 67 kg**, Ionel Dărău (BGS Steaua) bp Virgil Meleg, Dorel Simion (Dinamo Erbaşu) bp Victor Puiu (BGS Steaua); **categoria 71 kg**, Marian Simion (Dinamo Erbaşu) b neprez. Gabriel Gheorghe (CS Virgil Bucureşti), Traian Vîjdea (BC Gaz Linca Alba Iulia) bp Marian Gheorghe (Compet Ploieşti); **categoria 75 kg**, Iulian Ilie (Petrom Petrolul Ploieşti) bp Gheorghe Greuruş (CSM Sibiu), Lucian Bute (Dinamo Erbaşu BC Lauruc) b RSC III Răzvan Slabu (BGS Steaua); **categoria 81 kg**, Claudiu Rîşco (BC Lauruc Sighet Dinamo) bp Ovidiu Cherecheş (CSM Bistriţa), Ştefan Balint (BC Bogdan Stoicescu) b RSC II Istvan Varga (CS Armata Tg. Mureş); **categoria 91 kg**, Marius Marcu (BC Perla Slănic Moldova) b RSC III Marius Agache (Farul Constanţa), Florin Stan (BC Lauruc Sighet) -bp George Dubovoi (BC Bogdan Stoicescu); **categoria plus 91 kg**, Andrei Crivăţ (Petrom Petrolul Ploieşti) bp Laurenţiu Proca (Farul), Laszlo Butuk (CS Armata Tg. Mureş) b ab II Bogdan Olariu (BGS Steaua).

GIMNASTICĂ

Cu rezervele la Europene

Din cauza problemelor de sănătate ale lui Marian Drăgulescu şi Marius Urzică, Dan Grecu intenţionează să folosească la CE din aprilie sportivi aflaţi în primul an de seniorat

Foto: CĂTĂLIN LUŢU

SPERANŢĂ. Răzvan Şelariu e considerat de Dan Grecu gimnastul din noua generaţie care promite cel mai mult

Cristina Bold

Cei doi titani ai lotului masculin de gimnastică evoluează în sala de antrenament într-un ritm domol. Ruptura de ligamente suferită la spate anul trecut îi dă încă de furcă dublului campion mondial Marian Drăgulescu, iar Marius Urzică îşi menajează coloana şi încearcă să recupereze pauza în pregătire prelungită de la sfîrşitul lui 2001 pînă luna aceasta. "Ceilalţi băieţi chiar se mişcă, fac integrale. Noi urcăm pe aparate mai mult în joacă", spune Urzică. "Deocamdată se ocupă de exerciţii mai simple. Le e destul de greu să-şi recapete rezistenţa la efort", explică antrenorul Dan Grecu. Deşi există posibilitatea ca sportivii să depăşească handicapul de pregătire pînă la Europenele din aprilie, Grecu crede că "mai ales pe Marius trebuie să-l menajăm la acest concurs. Să-l forţezi n-ar face bine nimănui".

Grecu şi-a propus pentru Europene două, trei medalii şi un loc între primii şase la echipe. Confruntat cu proble de sănătate care macină şi lotul de la Deva, se bazează doar pe Ioan Suciu, Dan Potra şi Rareş Orzaţa. O parte din speranţele sale se îndreaptă însă spre cei patru puşti care, o dată cu majoratul de anul trecut, au fost aduşi să se antreneze la lotul olimpic, în Bucureşti: Răzvan Şelariu, Daniel Popescu, Alin Jivan şi Cristian Ştefănescu. Grecu e hotărît să-i ia pe cîţiva dintre ei la Europene. "Noi le zicem «juniori», pentru că sînt încă la liceu. Trei dintre ei au picat examenul de admitere şi sînt în urmă cu un an", explică tehnicianul.

Un component sigur al echipei care va pleca la Patras e Răzvan Şelariu (18 ani, clasa a 12-a). "L-am luat şi la Mondiale. Nu avea însă experienţa competiţiei şi s-a cam intimidat", îşi aminteşte Grecu. De la începutul lunii, cei patru gimnaşti se află la Reşiţa, în grija antrenorului Adrian Sandu. "Au dat teze, dar acum aştept să se întoarcă. O să-i supun la nişte verificări de casă, cum le zicem noi la trialuri. În funcţie de ele decid cine merge la competiţie".

Marius Urzică, medaliatul cu aur olimpic la cal cu mînere, crede că "folosim seniori neconsacraţi pentru a le asigura lor experienţă. Aşa va fi cine să ne înlocuiască pe noi, ăştia mai bătrîni. Nu sîntem în pericol să ni se întîmple ca lotului de la Deva".

Cei patru "juniori" în vizorul lui Grecu

Răzvan Şelariu	a participat la CM (2001); şanse de finală CE la sol, sărituri
Daniel Popescu	campion european de juniori la cal; şanse de finală CE la cal
Alin Jivan	şanse de finală CE la sol
Cristian Ştefănescu	finalist la CE juniori (2000), la sărituri; şanse de finală CE la sărituri

INEDIT

Nu mai are nevoie de tenis

Pentru prima oară, Steffi Graf a renunţat la discreţie şi a povestit cum s-a schimbat viaţa ei o dată cu apariţia micuţului Jaden Gil

Cristina Bold

Educată, corectă şi discretă, Steffi nu s-a pierdut cu firea cînd şi-a văzut viaţa privată expusă pe prima pagină a ziarelor. Întotdeauna a ţinut să păstreze însă iubirea dintre ea şi Andre Agassi în intimitatea alcovului. Zilele trecute, a făcut totuşi o excepţie şi, contrar stilului ei rezervat, s-a lansat în cîteva mărturisiri servite agenţiei germane DPA. "Am ajuns la o linişte pe care n-am simţit-o niciodată ca sportivă. Savurez fiecare clipă alături de Andre şi iubesc să-mi ascult fiul gîngurind".

Puştiul are patru luni şi, crede Steffi (32 ani), va deveni un veritabil bilingv. "Eu îi vorbesc în germană, iar tatăl lui în engleză. Pînă şi Andre o mai rupe însă uneori în nemţeşte. Are o pronunţie foarte bună pentru un american", rîde fosta jucătoare. Cei doi părinţi au căzut uşor la înţelegere şi atunci cînd au ales să-l boteze pe micuţ Jaden Gil. "Am o fixaţie pentru numele Jade. Ca să fie mai masculin, i-am adăugat un «n». Gil vine însă de la Gil Reyes, cel care de 13 ani este preparatorul fizic al lui Andre", explică Graf.

"Sînt o gospodină jalnică"

Steffi recunoaşte că nimic n-o sîcîie mai tare ca îndatoririle gospodăreşti. "În ianuarie, cînd l-am însoţit pe Andre la Australian Open, mi-am luat o menajeră. Sincer, nu m-aş fi descurcat fără ea", mărturiseşte Graf. Îi place totuşi cînd soţul ei e prin preajmă şi se încurcă unul pe altul, încăpăţînaţi să gătească împreună.

"Performanţa nu-mi lipseşte deloc. E un capitol închis", spune jucătoarea care şi-a agăţat racheta în cui pe 13 august 1999. "În ultimele zile m-am tot înfruntat cu Andre pe terenul din spatele casei noastre din Las Vegas. Din cauza leziunii la mînă, vrea să-şi recapete forma. M-am distrat de minune, dar atît".

Afişînd o mină senină, Steffi mărturiseşte că acum întreaga ei viaţă gravitează numai în jurul micuţului Jaden şi a lui Andre. Numără pe degete clipele libere în care poate înşfăca telecomanda televizorului. Atunci se uită la Olimpiada de la Salt Lake City. Transmisiile de acolo şi joggingul de dimineaţă sînt singura legătură pe care o mai întreţine cu sportul. "Mă miră un lucru. Arenele sufocate de spectatori, emoţiile, praful care ţi se lipeşte de sudoare, tenisul, toate s-au risipit în urma mea ca un fum".

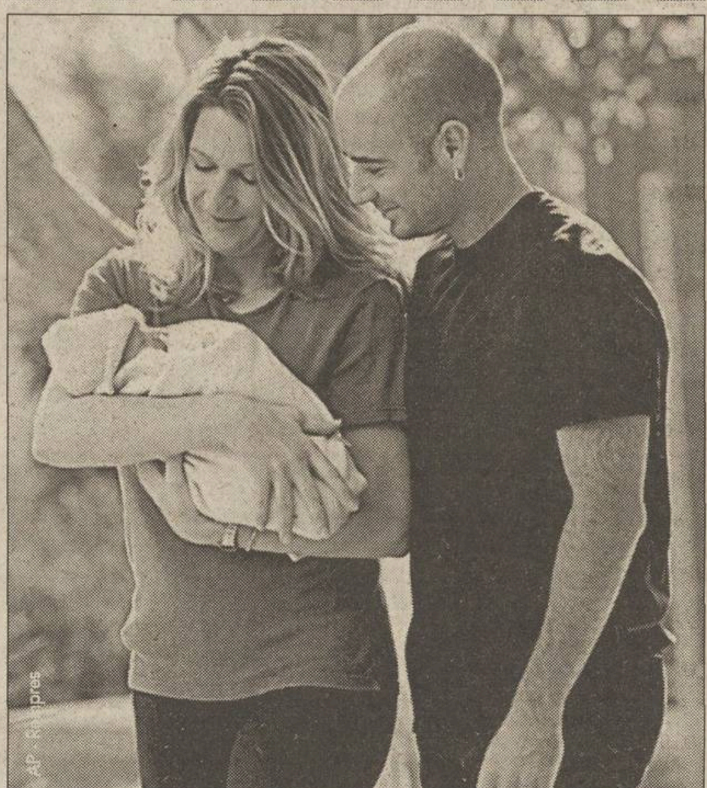
AP - Rompres

TRIO PERFECT. Steffi Graf mărturiseşte că viaţa alături de Andre Agassi şi de micuţul lor de patru luni îi oferă o fericire pe care n-a cunoscut-o cît timp făcea performanţă

RUŞII SE CONSIDERĂ NEDREPTĂŢIŢI DIN CAUZA ARBITRAJELOR

REVOLTĂ

Ameninţă cu boicotul

Descalificarea fondistei Larisa Lazutina înaintea probei de ştafetă 4x5 kilometri i-a determinat pe ruşi să afirme că vor părăsi competiţia

Oana Duşmănescu
Luminiţa Paul

Totul a izbucnit o dată cu vestea că rusoaica Larisa Lazutina (36 de ani) a fost eliminată joi, înaintea începerii ştafetei feminine de 20 kilometri, după ce, în urma unui test doping, s-a descoperit că are un nivel ridicat al hemoglobinei. Oficialii ruşi au spus că joi i-au verificat sportivei sîngele, iar cantitatea de hemoglobină era sub limita legală de 16. "Nu înţelegem cum la controlul efectuat de americani nivelul crescuse peste normal. Este imposibil să se înregistreze o creştere atît de rapidă în cursul aceleiaşi zile", a spus antrenorul Aleksandr Lazontin. Ca reacţie imediată, Rusia şi-a scos ştafeta din concurs şi a ameninţat că îşi va retrage sportivii de la Jocurile Olimpice de la Salt Lake City şi, în plus, nu se va prezenta nici la Olimpiada de vară de la Atena, în 2004. În cadrul unei conferinţe de presă, preşedintele Comitetului Olimpic Rus, Leonid Tiagacev, a spus că dă forului internaţional un termen de 24 de ore pentru rezolvarea situaţiei. În caz contrar, boicotul va fi pus în practică. Un alt oficial l-a temperat pe Tiagacev şi a afirmat că nu este vorba de un ultimatum, dar problemele trebuie soluţionate.

Tiagacev a mai spus că sportivii din ţara lui au fost batjocoriţi şi la patinaj artistic, la proba de perechi, unde cîştigătorilor Elena Berejnaia şi Anton Siharulidze le-au fost adăugaţi, după o contestaţie, canadienii Jamie Sale şi David Pelletier. "Au încercat să ne dezavantajeze şi la hochei pe gheaţă, iar sportivii din Rusia sînt selectaţi pentru testele doping în număr foarte mare. Am fost victimele arbitrajelor vădit potrivnice şi ale unui control doping total necinstit. Ne vînează din prima zi a Jocurilor Olimpice şi favorizează alte naţiuni", a mai spus Tiagacev. El a precizat că nu numai Rusia a fost umilită la această Olimpiadă, ci şi China, Coreea de Sud şi Ucraina. Preşedintele comitetului rus a afirmat că nivelul ridicat de hemoglobină cu puţin peste limita acceptată nu înseamnă neapărat că Lazutina s-a dopat.

Preşedintele Comitetului Internaţional Olimpic, belgianul Jacques Rogge, este însă calm. "Am avut o discuţie cu reprezentanţii Rusiei. Cred că i-am liniştit. Oricum, am încercat să-i conving de faptul că nu are nimeni nimic cu ei". Un alt reprezentant al CIO, vicepreşedintele Thomas Bach, este de părere că scandalul nu poate sta la începuturile unui nou Război Rece. "Sportul este important, dar nu trebuie să-l supraestimăm. Eu îmi păstrez optimismul şi sper că toată povestea se va termina cu bine".

Reuter

NERVOŞI. *Preşedintele Comitetului Olimpic Rus, Leonid Tiagacev (stînga), a susţinut o conferinţă de presă, unde şi-a manifestat revolta faţă de "tratamentul maliţios aplicat sportivilor din ţara sa la JO". L-a ajutat să-şi exprime furia purtătorul de cuvînt Ghenadi Şveţ (dreapta)*

Reuter

PRICINĂ DE RĂZBOI. *Larisa Lazutina şi nivelul ei ridicat de hemoglobină au stat la originile conflictului dintre delegaţia rusă şi organizatorii Olimpiadei de la Salt Lake City*

ROMÂNI

A urcat un loc

Patinatoarea Roxana Luca (foto) a încheiat pe poziţia a 23-a, din 24 de finaliste, proba olimpică de la Salt Lake City

Dragoş Tieru-Hatu

Pentru prima oară după 34 de ani, România a avut o reprezentantă în concursul olimpic de patinaj artistic. Roxana Luca, încă junioară, a concurat în programul scurt pe muzica lui Ioan Gyuri Pascu, clasîndu-se a 24-a. După programul liber, în care a evoluat pe melodii ale formaţiei Enigma, ea a urcat un loc, încheind competiţia pe poziţia a 23-a. Roxana a fost impresionată de publicul de la Salt Lake City, unul generos şi cunoscător. "Deocamdată, arbitrii nu mă cunosc prea bine, de aceea mă bucur că am concurat la Olimpiadă, pentru că aici participă cele mai valoroase patinatoare din lume", a spus Luca. "De acum încolo, mă vor ţine minte şi pe mine". La trei zile după ce se va întoarce acasă, ea va pleca pentru a lua startul la CM de juniori, după care va merge şi la Mondialele de seniori de la Nagano. În ultimele două zile ale JO, Zsolt Antal va concura la schi fond, 50 km, clasic, iar bobul de patru în manşele 3 şi 4.

Tradiţia adolescentelor

Noua campioană olimpică la patinaj artistic este americanca Sarah Hughes *(foto, 16 ani)*, care a produs o surpriză imensă depăşindu-le pe favoritele Sluţkaia, Kwan sau Butîrskaia. "Am patinat cu entuziasm şi plăcere", a mărturisit Hughes. "Aşa am vrut să fie Olimpiada mea". Sarah, care urmează în istorie altei adolescente americane, Tara Lipinski, învingătoare la Nagano, a avut cel mai intens şi curat program. Michelle Kwan a căzut, iar Irina Sluţkaia a preferat un program prudent, cu sărituri mai puţin dificile, care a aruncat-o pe locul 2.

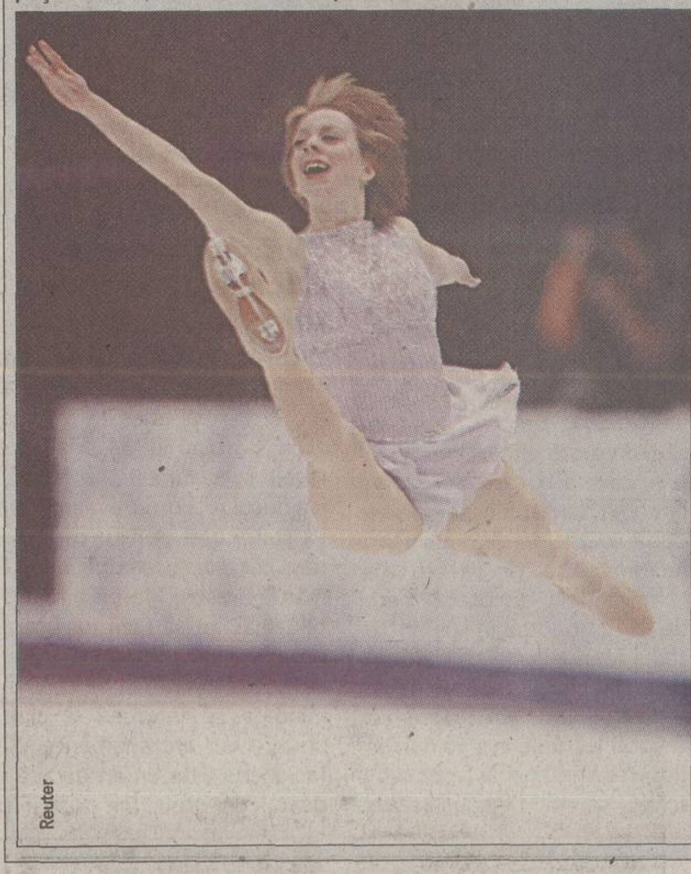
Reuter

PROBLEME

Contestaţiile de la Salt Lake City

PATINAJ ARTISTIC - Arbitra franceză Marie Reine Le Gougne şi-a dat votul cuplului rus Elena Berejnaia-Anton Siharulidze pentru aurul de la perechi. În schimbul opţiunii sale, Le Gougne a primit promisiunea unui judecător rus care urma să-i sprijine pe Marina Anisina şi Gwendal Peizerat la proba de dans. Le Gougne i-a dezavantajat pe canadienii Jamie Sale şi David Pelletier, cărora, în urma unei contestaţii, le-a fost decernată pînă la urmă medalia de aur

PATINAJ ARTISTIC - Lituanienii Margarita Drobiazko şi Povilas Vanagas, clasaţi pe locul 5 în proba de dans, au depus un protest la Federaţia Internaţională de Patinaj, nefiind de acord cu notele pe care le-au primit. Contestaţia lor a fost respinsă

SCHI ACROBATIC - Comitetul Olimpic Rus a trimis o scrisoare conducerii Federaţiei Internaţionale de Schi, în care se plîngea de faptul că sportivii ruşi de la sărituri sînt defavorizaţi în mod constant la arbitraj

SHORT TRACK - Delegaţia sud-coreeană a înaintat mai multe proteste şi a ameninţat că va boicota ceremonia de închidere a Jocurilor Olimpice după ce reprezentantul acestei ţări, Kim Dong-Sung, a fost descalificat după finala de 1.000 metri, medalia de aur pe care o cîştigase revenindu-i americanului Apolo Anton Ohno

SCHI FOND - O dată cu descalificarea Larisei Lazutina (de nouă ori medaliată la Jocurile Olimpice), din cauza unui test doping efectuat înaintea cursei feminine de 4x5 kilometri ştafetă, oficialii ruşi au declarat că sportivii lor sînt "vînaţi" şi au ameninţat că vor părăsi oraşul Salt Lake City

SE AMESTECĂ POLITICIENII

Preşedintele Rusiei, Vladimir Putin, şi-a exprimat ieri regretul pentru faptul că arbitrii de la JO de la Salt Lake City au dat dovadă uneori de părtinire. El a adăugat că e uimit de pasivitatea responsabililor ruşi din cadrul CIO. "Aceştia nu sînt controlaţi de stat", a declarat Putin, care a menţionat că doreşte ca responsabilii forului olimpic să rezolve problemele. Un alt om politic rus, Vladimir Pehtin, a cerut Dumei de Stat a Rusiei (Camera inferioară a Parlamentului) să analizeze evenimentele şi să dea un verdict. "Vom solicita o analiză severă din partea Dumei privind situaţia de la JO de iarnă", a spus şi deputatul ultranaţionalist Vladimir Jirinovski.

FOTO ŞOC

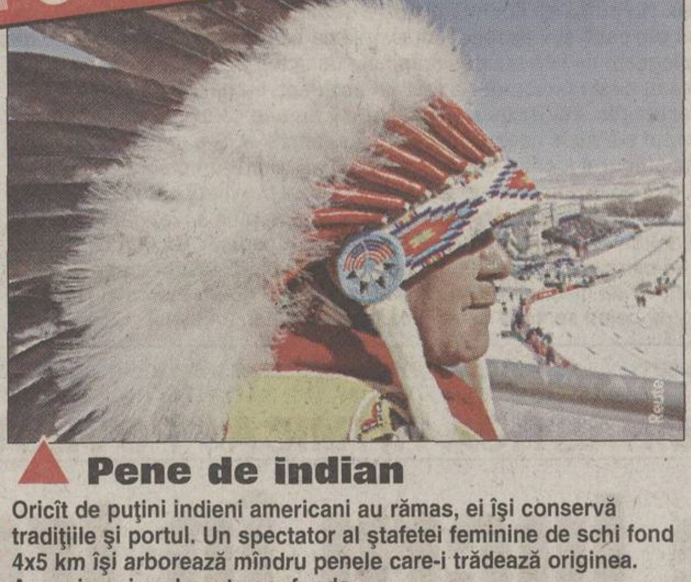
Reuter

Pene de indian

Oricît de puţini indieni americani au rămas, ei îşi conservă tradiţiile şi portul. Un spectator al ştafetei feminine de schi fond 4x5 km îşi arborează mîndru penele care-i trădează originea. Aşa, nimeni nu-l poate confunda

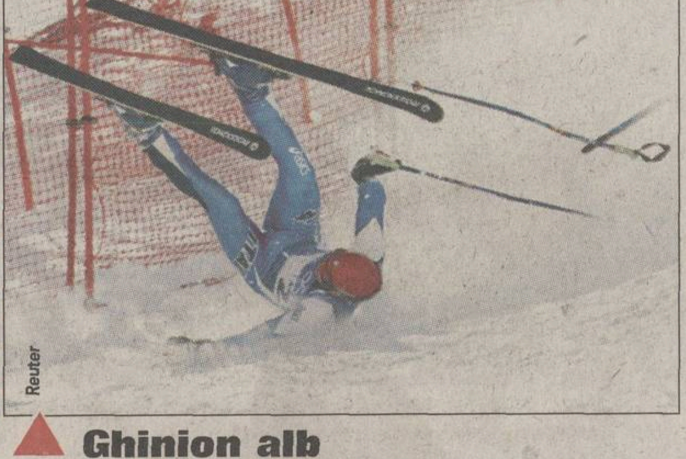
Reuter

Ghinion alb

Polonezul Alexander Ploner schiase excelent în prima manşă a slalomului uriaş. În cea de-a doua a scăpat o poartă şi nu s-a mai oprit decît în gardurile roşii de protecţie de pe margine. Şi fără a se accidenta

Apus de Olimpiadă

Simbolul JO de la Salt Lake City a fost surprins reflectîndu-se, în crepusculul zilei, pe o uşă de la Ice Center, locul unde se desfăşoară competiţia de curling. Peste două zile, Olimpiada va trece în istorie

SALT LAKE 2002
Reuter

Ochi de peşte

Finlandezul Jaako Tallus, concurent la combinata nordică, pare în această imagine realizată cu un obiectiv "ochi de peşte" chiar un peştişor zglobiu, cu schiuri în picioare, a cărui mare e cerul albastru

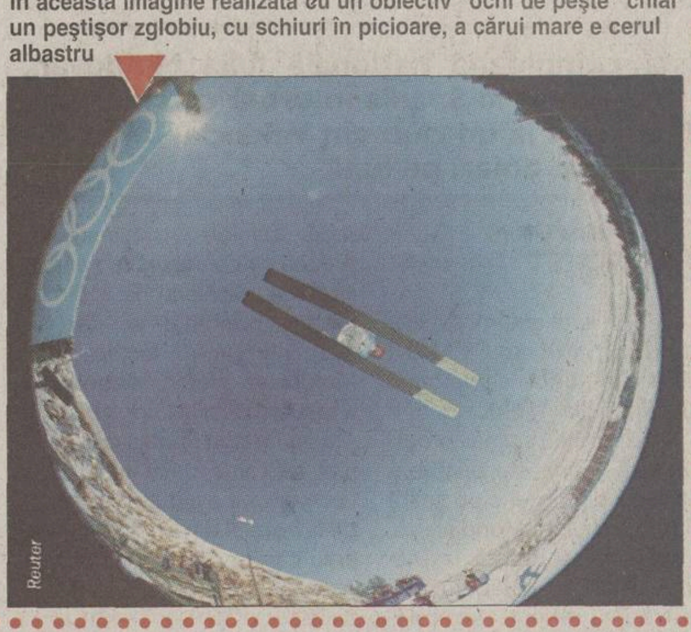
Reuter

AZI ŞI MÎINE LA SALT LAKE CITY

Program TV - SÎMBĂTĂ

Eurosport

8:15	Ştiri olimpice
8:45	Magazin olimpic Extra large
9:15	Ştiri olimpice - reluare
9:45	Magazin olimpic Extra large - reluare
10:15	Patinaj artistic, gala laureaţilor
12:15	Hochei pe gheaţă (m), semifinalele
13:45	Ştiri olimpice
14:15	Patinaj artistic, gala laureaţilor - reluare
15:45	Combinată nordică, sprint - reluare
16:30	*Curling (f), finală - reluare*
17:30	Ştiri olimpice
17:45	Prezentare curling, hochei, patinaj artistic
20:45	Ştiri olimpice
21:15	Schi alpin (m), slalom, manşa 1
22:15	Schi fond (m), 50 km, clasic
23:45	Schi alpin (m), slalom, manşa 2
00:30	Ştiri olimpice
01:00	Hochei pe gheaţă (m), finală mică
02:15	Patinaj viteză (f), 5.000 m
03:15	Schi fond (m), 50 km, clasic - reluare
04:45	Schi alpin (m), slalom - reluare
05:45	Bob (m), patru, manşele 3 şi 4
06:45	*Short-track* (m), 500 m şi ştafetă 5.000 m

TVR2

16:50	*Rezumatul zilei*
18:00	Patinaj artistic (f) - gala laureaţilor - Rezumat (reluare); schi fond (m), 50 km; schi alpin (m), slalom - manşa I; hochei pe gheaţă (m), finala mică - transmisiuni directe alternative; schi alpin (m), slalom - manşa a II-a - înregistrare; bob 4 - manşele III si IV - transmisiune directă

Program TV - DUMINICĂ

Eurosport

8:15	Ştiri olimpice
8:45	Magazin olimpic Extra large
9:15	Ştiri olimpice - reluare
9:45	Magazin olimpic Extra large - reluare
10:15	Schi alpin (m), slalom - reluare
11:15	Bob (m), patru, manşele 3 şi 4 - reluare
12:15	Hochei pe gheaţă (m), finală mică - reluare
13:45	Ştiri olimpice
15:15	Bob (m), patru, manşele 3 şi 4 - reluare
16:15	*Short-track* (m), 500 m şi ştafetă 5.000 m - reluare
17:30	Ştiri olimpice
17:45	Magazin olimpic
18:15	Hochei pe gheaţă (m), finală mică - reluare
21:45	Patinaj artistic, gala laureaţilor - reluare
23:15	Schi fond (f), 30 km, clasic
00:30	Ştiri olimpice
01:00	Hochei pe gheaţă (m), finală
02:45	Ştiri olimpice

TVR2

16:50	Rezumatul zilei
21:50	Hochei pe gheaţă (f) - transmisiune directă
04:00	Festivitatea de închidere - transmisiune directă

PROGRAMUL DE SÎMBĂTĂ

18:30	**Schi fond (m)** *50 km, clasic, Zsolt Antal*	**Soldier Hollow**
19:00	**Schi alpin (m)** slalom	**Deer Valley Resort**
21:15	**Hochei pe gheaţă (m)** meciul pentru locul 3	**E Center**
22:00	**Patinaj viteză (f)** 5.000 m	**Utah Olympic Oval**
00:30	**Bob (m)** patru, manşele 3 şi 4; Florian Enache, Adrian Duminicel, Teodor Demetriad, Iulian Păcioianu	**Utah Olympic Park**
03:00	**Short Track (m)** 500 m, preliminarii şi finală	**Salt Lake Ice Center**
05:00	**Short Track (f)** 1.000 m, finală	
05:30	**Short Track (m)** 5.000 m, ştafetă, finală	

PROGRAMUL DE DUMINICĂ

18:30	**Schi fond (f)** 30 km, clasic	**Soldier Hollow**
22:00	**Hochei pe gheaţă (m)** finală	**E Center**
04:00	**Ceremonia de închidere a JO**	**Rice-Eccles Olympic Stadium**

REZULTATE

Schi alpin (m), slalom uriaş: 1 Stephan Eberharter (Aut) 2:23,28; 2. Bode Miller (SUA) 2:24,16; 3. Lasse Kjus (Nor) 2:24,32; 4. Benjamin Raich (Aut) 2:24,40; 5. Christoph Gruber (Aut) 2:24,41; 6. Bjarne Solbakken (Nor) 2:24,50; **schi fond (f), 4x5 km, ştafetă:** 1. Germania (M. Henkel, V. Bauer, C. Kuenzel, E. Sachenbacher) 49:30,6; 2. Norvegia (M. Bjoergen, B. Skari, H.G. Pedersen, A. Moen) 49:31,9; 3. Elveţia (A. Huber, L. Rochat, B. Albrecht-Loretan, N. Leonardi-Cortesi) 50:03,6; 4. Cehia (H. Balatkova, K. Rajdlova, K. Neumannova, K. Hanusova) 50:35,2; 5. Belarus (E. Kalughina, S. Naghejkina, V. Zjatikova, N. Zjatikova) 50:37,9; 6. Italia (M. Longa, G. Paruzzi, S. Valbusa, S. Belmondo) 50:38,6; **curling (f), meciul pentru locul 3:** SUA-Canada 5-9; **meciul pentru locul 1:** Elveţia-Marea Britanie 3-4; **patinaj artistic (f), individual:** 1. Sarah Hughes (SUA) 3,0; 2. Irina Sluţkaia (Rus) Irina 3,0; 3. Michelle Kwan (SUA) 3,5; 4. Sasha Cohen (SUA) 5,5; 5. Fumie Suguri (Jap) 8,5; 6. Maria Butîrskaia (Rus) 8,5; **hochei pe gheaţă (f), meciul pentru locul 3:** Finlanda-Suedia 1-2; **meciul pentru locul 1:** SUA-Canada 2-3.

În fine, aur

Austriacul Stefan Eberharter (32 de ani, foto) a cucerit primul său titlu olimpic joi, la slalom uriaş, întrecîndu-i pe americanul Bode Miller şi pe norvegianul Lasse Kjus. La ediţia actuală a JO, Stefan cîştigase argintul la superuriaş şi bronzul la coborîre.

Gulliver - Allsport

Renumit pentru agresivitatea de pe teren, Lăcătuş a fost poreclit de colegi "Fiara". Acasă el devine mieluşel

PRO SPORT INEDIT

Alexandra, fiica în vîrstă de 7 ani a Marianei şi a lui Marius Lăcătuş, a aflat chiar din gura părinţilor ei că a fost înfiată de la un orfelinat. Aceştia i-au spus că n-ar da-o nici pe "10 copii naturali"

De FLORIANA IACOB

SECRETELE FIAREI

Atunci cînd l-a cunoscut pe Lăcătuş, Mariana i-a spus: "Mai lasă şi tu mingea aia şi apucă-te de ceva serios!". La puţin timp însă ea şi-a abandonat serviciul şi a devenit casnică

Foto: CĂTĂLIN LUŢU

COLŢUL PREFERAT. În vila lor din Calea 13 Septembrie, Mariana a amenajat un loc ce seamănă cu o biserică. "Atît eu, cît şi Marius credem în Dumnezeu, dar el mai păcătuieşte din cînd în cînd pentru că înjură"

Povestea familiei Lăcătuş a început în urmă cu 23 de ani, atunci cînd într-o discotecă din Braşov, în care veneau în general elevi şi studenţi, Marius a întîlnit-o pe cea cu care avea să-şi împartă viaţa. "Îmi amintesc că era o casă de cultură unde se dansa. Plecam la şase după-amiaza, iar la nouă seara ne trimiteau acasă. Nu era ca acum, cînd la discotecă mergi de la 12 noaptea în sus. Mătuşa lui Marius lucra ca garderobieră, iar el o ajuta şi aşa ne-am cunoscut. Întîi am fost amici. Treptat lucrurile au evoluat, am devenit prieteni, iar apoi soţ şi soţie", spune Mariana Lăcătuş.

"A făcut naveta Bucureşti-Braşov timp de un an"

Exact în perioada în care Marius a cunoscut-o pe Mariana, el a fost adus la Steaua. "Din '83 pînă în '84, Marius a locuit în Bucureşti, la hotelul Haiducului. Eu nu aveam voie să stau cu el pentru că nu eram căsătoriţi, aşa că am rămas la Braşov. Marius a fost obligat astfel să facă naveta aproape zilnic. Seara lua trenul şi venea la mine, după care dimineaţa se întorcea la club, unde avea antrenamente. Să faci lucrul ăsta un an de zile e destul de greu, dar a fost şi frumos. După un an, în 1984, cînd cei de la club ne-au dat garsoniera din Drumul Taberei, am venit şi eu în Capitală", povesteşte soţia actualului antrenor al Oţelului Galaţi. Viaţa Marianei s-a schimbat cu totul în momentul în care l-a cunoscut pe Marius. "Am mai lucrat puţin timp după ce ne-am întîlnit, dar apoi nu mi-a mai dat voie şi îl înţeleg. După ce că stăteam puţin împreună, cum era ca el să vină de la antrenamente, iar eu să plec la serviciu. Am făcut pe casnica, iar acum mă ocup cu grădinăritul, îngrijesc florile din curte. Puteam să-mi deschid o afacere, dar m-am gîndit că acestea nu prea merg deocamdată în România".

"Nu mă bag în probleme de fotbal"

Mariana spune că viaţa de soţie de fotbalist nu este aşa de uşoară pe cît pare la prima vedere. "Am ştiut de la început că Marius este fotbalist, dar atunci nu înţelegeam că asta este, de fapt, o meserie. Chiar îi spuneam: «Mai lasă şi tu mingea aia şi apucă-te de ceva serios»! Prima dată cînd am fost pe stadion nu am înţeles nimic, apoi însă am început să învăţ. Niciodată în probleme de fotbal nu mă bag, îl las să ia singur decizii. Toată tinereţea şi-a petrecut-o în cantonamente, iar eu în casă, aşteptîndu-l, cînd alţii de vîrsta noastră se distrau". Crede că nu banul reprezintă totul în viaţă. "Degeaba ai bani, dacă nu poţi să te bucuri la maximum de ei. Cine priveşte de afară crede că fotbaliştii şi soţiile lor au o viaţă frumoasă, dar nu e chiar aşa. Pentru o astfel de viaţă eşti nevoit să faci multe sacrificii. Îmi amintesc că atunci cînd Roma a scos Steaua din Cupa Cupelor m-am bucurat un pic, pentru că astfel mai stătea şi el acasă". Mariana crede că există doi Marius, cel de pe teren şi cel de acasă. "Acasă era mieluşel, iar pe teren fiară. E foarte diferit. Cred că şi eu dacă aş fi intrat pe teren, nu mă recunoştea şi mă făcea praf, aşa era de injectat".

"Vrei să ne părăseşti?"

Cel mai important loc în viaţa lui Lăcă îl ocupă fiica sa, Alexandra. În luna mai, mezina familiei Lăcătuş va împlini 7 ani şi va merge la şcoală. Ea a fost înfiată cînd era mică de la o Casă de copii. "Din cauza unor probleme medicale, nu am putut face copii. Cînd s-a putut, nu am vrut, iar cînd am vrut, nu s-a mai putut. De cînd Alexandra a început să înţeleagă, noi i-am spus că am luat-o de la orfelinat. Am preferat să afle de la părinţii ei, decît din gura unui rău intenţionat. E fetiţa noastră şi n-aş da-o pe 10 copii născuţi de mine. Ne-am dorit să fie sănătoasă, dar să fie şi fetiţă, aşa că e perfect. Plus de asta, fetele sînt mai ataşate de părinţi. Taică-su o alintă cel mai mult, eu sînt mai dură. Cînd Marius a plecat la Galaţi, Alexandra a început să plîngă şi să-i spună: «Nu ne mai iubeşti şi vrei să ne părăseşti», iar Marius mai avea puţin şi nu mai pleca", povesteşte Mariana. Micuţa are aptitudini în sport. Ea face tenis, schi şi patinaj şi chiar i-a spus tatălui ei că vrea să devină fotbalistă.

2000
HAPPY New Year 2000
23

ALĂTURI DE CEI DRAGI. Marius Lăcătuş va merge tur-retur de la Galaţi la Bucureşti pentru a-şi vedea soţia, Mariana, şi fiica, Alexandra

"DACĂ BEI O BERE ÎNSEAMNĂ CĂ EŞTI BEŢIV?"

Mult timp au circulat zvonuri cum că Marius Lăcătuş şi Fane Petcu se apucaseră de băut pe vremea cînd împărţeau aceeaşi cameră la cantonamentul Haiducului, iar Mariana a fost cea care l-a scăpat de acest viciu. "Nu este adevărat. Aveau 19 sau 20 de ani, iar după ce Marius bea cîte o bere, zăcea trei zile. Nu l-a văzut nimeni căzut prin şanţuri sau pe stradă. Dacă bea un pahar de bere sau vin înseamnă că e beţiv? Cînd juca la Fiorentina, înainte de meci antrenorul le dădea cîte un deget de whisky, iar apoi îi trimitea în teren. Dacă era un alcoolic ar mai fi jucat pînă la 36 de ani?", se întreabă Mariana.

"NU ERA RÎCA DE ACUM ÎNTRE JUCĂTORI"

Despre perioada de glorie a Stelei, cînd a cîştigat Cupa Campionilor, Mariana îşi aduce aminte cu nostalgie. "Marius a prins o perioadă superbă atunci, în Ghencea. Echipa era unită, erau ca o familie. Toţi cîştigau aceiaşi bani, erau egali, şi nu exista rîca asta care e acum între jucători. La Sevilla a fost prima deplasare în care cei de la club i-au lăsat să meargă cu soţiile, iar de atunci l-am însoţit pe Marius în toate deplasările din străinătate. Steaua este echipa de suflet a lui Marius, păcat însă că nu a fost dorit acolo. Chiar îmi amintesc că în urmă cu cîţiva ani a dat un interviu în ProSport Magazin, în care spunea că dacă i se va oferi un post la birou şi nu unul de antrenor, nu va rămîne la Steaua. Acum cîteva zile, cînd am găsit revista, i-am spus: "Ai avut gura aurită atunci. Incredibil, parcă ştiai că asta se va întîmpla".

Supărarea Marianei Lăcătuş

Despre episodul petrecut în 1999, cînd la meciul Steaua - FCM Bacău Lăcătuş i-a rupt piciorul lui Vasile Ardeleanu (foto, pe patul de spital), Mariana spune: "A fost cumplit atunci. Nimeni nu a înţeles că i-a fost şi lui greu. Nu putea să doarmă noaptea şi plîngea mai tot timpul. Nu voia să iasă din casă şi îi ascundeam ziarele ca să nu vadă ce se scrie despre el. Înţelegeam să i se spună «criminal» dacă lua un băţ şi îi dădea lui Ardeleanu peste picior, dar a fost un accident. I-a dat 15 milioane de lei, iar el acum nici măcar nu recunoaşte. Să nu uite că există un Dumnezeu. Tot timpul s-a scris ceea ce era mai rău despre el. S-a uitat însă că Mutu nu este singurul jucător care a dat două goluri într-un meci din Serie A, aşa cum a apărut în unele ziare. Marius a fost cel dintîi care a marcat două goluri în meciul Fiorentina - Atalanta şi în plus a cîştigat Cupa Campionilor, el fiind primul care a marcat din penalty. Se uită că are 10 titluri de campion cu Steaua, 7 Cupe ale României, o Supercupă a Europei, 79 de meciuri în echipa naţională şi 13 goluri marcate. Nu înţeleg de ce nu se scrie asta, ci că e un criminal, un asasin".

GIMNASTICĂ RITMICĂ / POVESTE

Şi-a găsit de lucru în trei săptămîni

Fosta campioană naţională Iulia Moldovan, care a rămas în Spania în urmă cu cinci luni, antrenează la un club din Valencia, unde cîştigă 900 de dolari pe lună

Adina Oşan
(Cluj)

În luna octombrie a anului trecut, în timpul CM din Spania, multipla campioană naţională Iulia Moldovan (18 ani) a decis să nu se mai întoarcă în ţară. Gimnasta bistriţeană a fugit din hotel cu o seară înaintea încheierii Mondialelor. Se hotărîse să rămînă la Madrid. Oficialii din delegaţia ţării noastre i-au reţinut atunci paşaportul, iar ea şi-a asumat riscul unei şederi ilegale în Spania.

Părinţii Iuliei susţin că fata nu le-a zis nimic despre intenţia ei de a emigra. "Ştiam doar că prietenul ei e în Spania", spune mama gimnastei, pe care o cheamă tot Iulia (40 ani). Acum, de cînd fiica ei o sună săptămînal şi îi povesteşte ce bine o duce, femeia s-a mai liniştit. "În a doua săptămînă au şi început s-o caute reprezentanţi de la cluburile de gimnastică ritmică de acolo. Iulia a mers la Valencia, unde este şi prietenul ei. După încă o săptămînă, a ajuns la o înţelegere cu un club din acel oraş şi s-a angajat", povesteşte mîndră mama fostei campioane.

Iulia lucrează cîteva ore în fiecare zi. Are trei grupe de fetiţe, pe care le pregăteşte împreună cu alte două profesoare spaniole. "Locuieşte împreună cu colegele, cu care se înţelege excelent. E acolo şi Ştefan, prietenul ei, dar nu stau împreună", explică Iulia Moldovan. Ştefan Sângeorzan a fost fotbalist la Gloria Bistriţa şi a emigrat în Spania cu o lună mai devreme decît Iulia. El a fost cel care a ajutat-o să plece de la hotelul din Madrid în care erau cazate delegaţiile participante la Campionatele Mondiale.

A fost nevoie de multe insistenţe pentru ca reprezentanţii federaţiei române să accepte să dea paşaportul Iuliei părinţilor ei. Abia de puţin timp, ea a reuşit să-şi depună actele pentru rezidenţă în Spania. "Iulia mi-a povestit că s-a implicat şi primarul Valenciei. A ajutat-o să intre mai repede în legalitate", spune mama sportivei.

"Cîştigă 900 de dolari pe lună, iar cei de la club i-au asigurat şi un apartament cochet. Au vorbit deja pentru ea ca să-şi continue studiile, să termine liceul. Urmează să vină acasă pentru a-şi lua toate actele de la liceul de aici, din Bistriţa. Va continua clasa a XII-a acolo, din toamnă". Mama ei oftează: "Vrea să-şi facă un viitor în Spania şi sper să reuşească. Săraca, a ajuns aşa departe de noi ca să cîştige un ban!".

ÎN SPANIA. Iulia Moldovan s-a pozat în satul de lîngă Valencia unde, mai bine de două săptămîni, şi-a cîştigat existenţa culegînd portocale

Iulia Moldovan

- anul naşterii: 1983
- campioană naţională între 1994-2001, cu excepţia lui 1999
- 3 medalii de bronz la Zilele tineretului olimpic, Slovenia (1994)
- bronz la Balcaniada din Bulgaria (1997)
- aur în Grand Prix-ul Germaniei (1997)
- un aur şi patru medalii de argint la Internaţionalele din Turcia (1999)

100 DE DOLARI RECLAMA

Iulia Moldovan a povestit revistei spaniole Interviu că pentru reclama "Tide" pe care a turnat-o de curînd în ţară a fost plătită cu o sută de dolari. "Restul banilor cred că s-au împărţit între federaţie, antrenori şi club...", spune gimnasta. "Tata a fost tare mulţumit şi cu cît am luat. A cumpărat trei kilograme de carne tocată, o plasă de cartofi, trei kile de portocale şi o grămadă de şosete pentru iarnă", îşi aminteşte Iulia Moldovan.

NĂVALA PARLAMENTARILOR

Iulia Moldovan îşi aminteşte că în ultimele luni petrecute în ţară abia dacă se mai puteau antrena din cauza parlamentarilor bistriţeni care le cotropeau sala. "Veneau să joace fotbal aşa şi sfîrşeau într-o baltă de alcool. Înainte de toate, pe noi ne dădeau afară", a declarat sportiva pentru revista spaniolă Interviu. "Erau aceiaşi deputaţi care au înaintat Guvernului o propunere potrivit căreia trebuia ca noi, gimnastele, să fim plătite cu doi dolari şi jumătate pe lună...".

CAMPIOANĂ DE NOUĂ ORI

Iulia Moldovan a fost campioană naţională a României din 1994 pînă în 2001, cu excepţia lui 1999. Imediat după ce a cîştigat prima medalie de aur, a fost cooptată şi în lotul naţional. "Mai demult, l-am întrebat pe tata, tîmplar la şcoala noastră de gimnastică, de ce m-a băgat în performanţă", îşi aminteşte sportiva. "Mi-a spus că de mică mă jucam încontinuu cu cercurile şi săream, ca un iepure, pînă în mijlocul străzii", rîde fata. "Prima medalie, cîştigată la un concurs naţional, în '93, le-am dedicat-o părinţilor. Plîngeau. Se gîndeau că într-o zi, prin mine, vor putea scăpa de sărăcie. Primul salariu cîştigat în Spania l-am trimis lor. Trebuie să le plătesc datoriile şi să-mi eliberez conştiinţa", a declarat sportiva toamna trecută.

AMINTIRI

Pastile contra foamei

Iulia Moldovan spune că antrenamentele din România se amestecau cu pedepse şi bătăi primite de la profesori

Cristina Bold

În octombrie anul trecut, după două săptămîni de şedere ilegală în Spania, Iulia Moldovan (foto) îşi cîştiga pîinea culegînd portocale la o fermă din apropierea Valenciei. Trăia paralizată de groaza de a fi expulzată înapoi, în România. "Nu ştiu ce se va întîmpla cu mine. Mi-e teamă", mărturisea atunci sportiva revistei hispanice Interviu. Ea le-a povestit reporterilor spanioli motivele pentru care şi-a părăsit ţara. "Orele de antrenament includeau deseori pedepse şi chiar păruieli din partea profesorilor", spune ea. "Tehnicienii ne îndopau cu pastile cu care, ziceau ei, puteam să ne menţinem în formă 24 de ore din 24 fără oprire. Nu ştiu dacă erau anabolizante sau vitamine. Amestecau Supradin, Eolan şi altele în doze mici", îşi aminteşte gimnasta. "Iarna, sala era un congelator, iar vara un cuptor. În perioada de pregătire pentru Mondialele de la Madrid, dormeam în paturi rupte şi ne spălam într-o baie cu apă călîie. Acum sufăr de tendinită şi am probleme mari cu oasele". Iulia respiră adînc şi continuă: "La club, după opt ore de antrenament, ne dădeau să mîncăm o bucată de brînză, un pahar cu lapte, două felii de pîine, o bucată de carne de porc, un măr, un iaurt şi... o pastilă contra foamei. De cele mai multe ori păstram o parte din mîncare pentru fratele meu". Ea mărturiseşte: "Nu puteam să mă plîng acasă, pentru că şi ai mei se încăpăţînau să devin o mare campioană, ca apoi să fiu în stare să-i întreţin".

Biblioteca [illegible] SIBIU

Biblioteca „ASTRA" Sibiu

SPORT Calendar sportiv 2002

Spuneți difuzorului să vă dea azi, împreună cu ziarul, calendarul gratuit ProSport!

Fiecare cititor al ProSport va primi astăzi un calendar sportiv al anului 2002. Acesta are format mare şi este tipărit pe hîrtie de revistă color. Cînd primiţi ProSport la tarabă, cereţi şi calendarul gratuit, inclus în noul preţ al ziarului: 7000 de lei. Dacă difuzorul refuză să vi-l dea, cu motive de genul "nu am primit decît ziarul, fără calendar", vă rugăm sunaţi la numărul (01) 205.22.95 şi spuneţi unde este amplasat chioşcul respectiv

PRO SPORT
EDIȚIE DE TRANSILVANIA
Director OVIDIU IOANIŢOAIA
Anul VI ● Numărul 1405 ● Luni 25 februarie 2002 ● 12 pagini ● Preţ 7000 Lei ● Internet: http://www.prosport.ro

dialog KOPIERNICUS
Alba Iulia
Baia Mare
Cluj Napoca
Târgu Mureș
Sibiu
Brașov
Alcatel OT 311
35$*
Două luni de abonament GRATUIT* pînă în 28 feb. pentru noii abonați Dialog
*fără TVA în limita stocului la abonament cu 4$
* lunile a 4-a şi a 6-a, pentru toate tipurile de abonament

BOCET

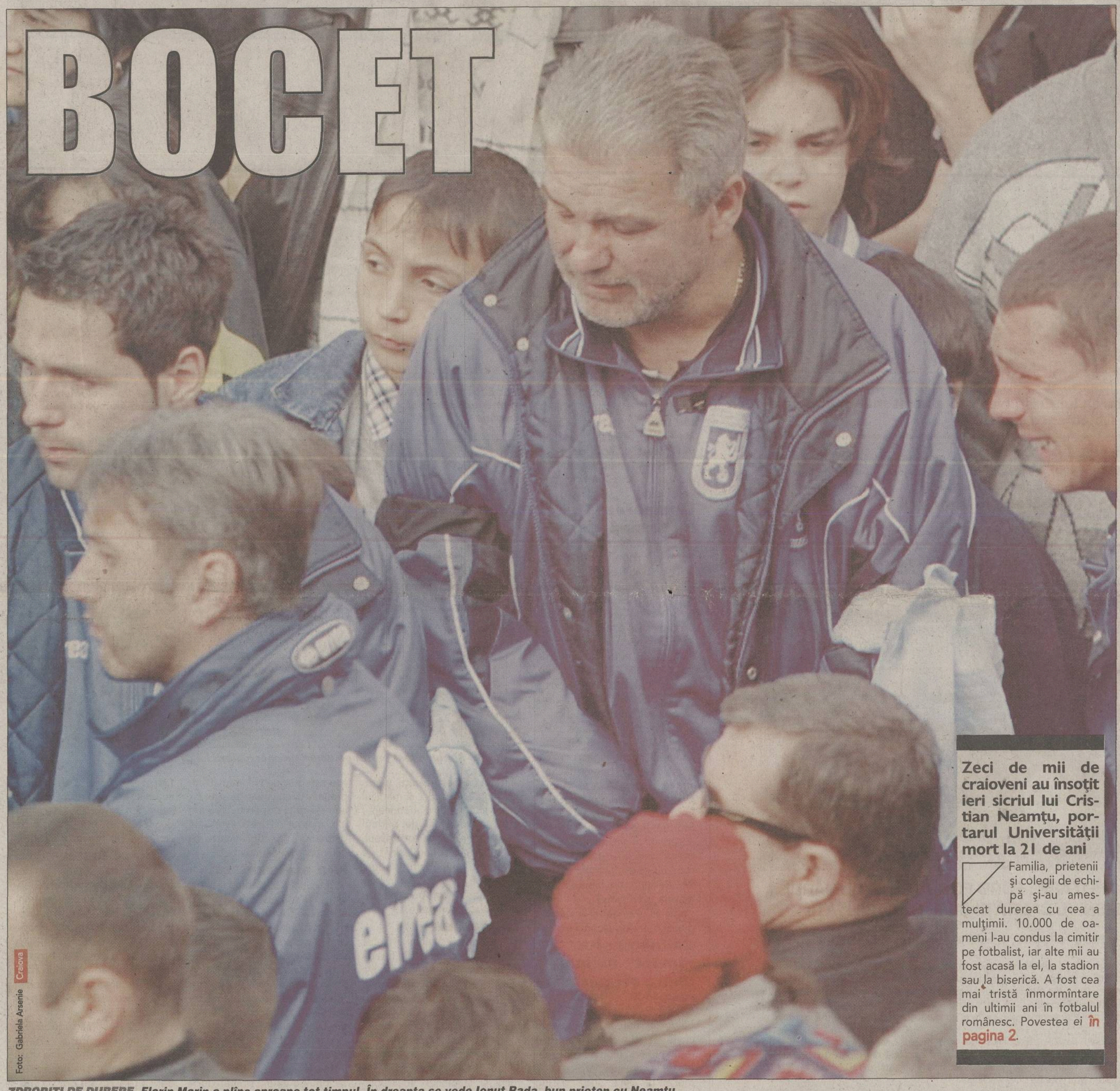

Foto: Gabriela Arsenie Craiova

ZDROBIŢI DE DURERE. *Florin Marin a plîns aproape tot timpul. În dreapta se vede Ionuţ Rada, bun prieten cu Neamţu*

Zeci de mii de craioveni au însoţit ieri sicriul lui Cristian Neamţu, portarul Universităţii mort la 21 de ani

Familia, prietenii şi colegii de echipă şi-au amestecat durerea cu cea a mulţimii. 10.000 de oameni l-au condus la cimitir pe fotbalist, iar alte mii au fost acasă la el, la stadion sau la biserică. A fost cea mai tristă înmormîntare din ultimii ani în fotbalul românesc. Povestea ei în pagina 2.

JOC SIMPLU

Cu doar două taloane poţi participa la noul joc ProSport:

FORMULA FANTASTICĂ

Premii de peste o jumătate de miliard de lei

În săptămîna care precede fiecare cursă de Formula 1, ProSport va publica zilnic un talon cu întrebarea: **"Ce pilot va cîştiga cursa?"**. **Decupează două din cele şase taloane, scrie pe ambele acelaşi nume de pilot, trimite-le la ProSport şi ai intrat în joc!** Poţi trimite mai multe plicuri de cîte două taloane, alegînd una dintre cele două tactici:

① În fiecare plic treci un alt nume de cîştigător, ca să mizezi pe cît mai mulţi piloţi care au şanse să cîştige cursa

② Eşti aproape sigur că un pilot va cîştiga cursa şi atunci scrii numele lui în mai multe plicuri

Indiferent ce tactică alegi, dacă trimiţi două plicuri în loc de unul, şansele ţi se dublează!

Participă la fiecare cursă ca să-ţi creşti şansele de cîştig!

Premiile totale depăşesc o jumătate de miliard de lei. Marele premiu este un automobil *Suzuki Swift*, în valoare de 9.100 de euro.

Talonul de înscriere şi lista completă a premiilor le găsiţi în pagina 10.

Rezultate din "amicale"

Majoritatea echipelor din Divizia A au disputat în weekend partide de verificare. Rezultatele principalelor întîlniri:

Dinamo Kiev - Rapid	**0-1**
FC Argeş - Steaua	**1-1**
Pisa - Sportul	**3-0**
Conprest Lugoj - UMT	**0-2**
FC Bihor - Honved Budapesta	**3-1**

Amănunte în pagina 3.

Prodan a debutat cu gol

Daniel Scorpie

Cosmin Contra a fost printre cei mai buni jucători ai Milanului în partida cîştigată (4-1) la Venezia. "Guriţă" a jucat toate minutele, centrînd la golul doi şi marcînd apoi golul trei al "rossonerilor", pe care l-a dedicat fetiţei sale Sara şi soţiei Alina. Tot victorios a fost şi Gică Popescu, integralist la Lecce, care a învins (2-1) la Florenţa. Adrian Mutu n-a lipsit nici un minut la Verona (1-2 la Bologna), iar Bogdan Pătraşcu n-a fost convocat la Piacenza (2-3 cu Parma). În Serie B, Daniel Prodan a debutat cu gol la Messina. Intrat în minutul 70, el a înscris în prelungiri golul egalării (2-2) la Vicenza. Românii de la Genoa (0-2 cu Ternana) au avut o zi neagră. Adrian Mihalcea a fost înlocuit la pauză, Valentin Năstase a jucat tot meciul, Marius Sava a intrat în minutul 68, în timp ce Paul Codrea a rămas pe bancă.

Canada, campioană olimpică la hochei

Ramona Mânzat

Aseară, la Salt Lake City, în finala olimpică de hochei pe gheaţă, Canada s-a impus cu 5-2 în faţa Statelor Unite. Canadienii, conduşi de pe margine de legendarul Wayne Gretzky, au obţinut aurul olimpic după 50 de ani. Jarome Iginla, principalul marcator al NHL, şi Joe Sakic au reuşit cîte două goluri în finală, contribuind decisiv la victoria istorică a naţionalei lor.

MAGAZINULTAU.ro
•CEL MAI MARE MAGAZIN VIRTUAL DIN ROMÂNIA
•GĂSIŢI PESTE 10.000 DE PRODUSE ÎN 13 CATEGORII
•LIVRARE LA DOMICILIU

CONCRET

DE
OVIDIU
IOANIŢOAIA

Ieşirea din iarnă

Destui au crezut că, după ce s-a nimerit să se întîlnească la Norcia, unde outsiderul a învins cu un categoric 4-1, Steaua şi Argeşul vor renunţa la "amicalul" programat sîmbătă la Piteşti, ca să-şi menajeze orgoliile şi, eventual, palmaresul. Spre lauda lor, ele s-au lepădat însă de orice prejudecăţi, drept pentru care circa 7.000 de spectatori, neaşteptat de numeroşi pentru un meci de verificare, s-au grăbit să descopere cum au ieşit din iarnă două echipe ce vor aborda returul de pe maluri opuse. Steaua spera să-şi păstreze titlul, iar Argeşul, cu -9 la "adevăr", să evite retrogradarea. Mai ales pentru că repriza secundă a oferit momente de fotbal modern, rapid şi cursiv, lor nu le-a părut rău c-au urcat dealul din Trivale.

Steaua a ţinut morţiş să-şi ia revanşa şi, în măsura în care Trică n-ar fi irosit 4 ocazii monumentale, iar Neaga n-ar fi navigat ca o corabie fără busolă, probabil că şi-ar fi atins scopul. Ea a etalat obişnuitul stil combinativ, cu pase scurte şi repetate, dar n-a ajuns decît de puţine ori la agresivitatea plănuită de Piţurcă. Deşi a dominat, Steaua nu s-a impus, ba chiar a alergat ca să egaleze, scorul final fiind 1-1. Abia după pauză, cînd Lincar a simplificat acţiunile şi le-a iuţit, gruparea roş-albastră s-a ridicat la nivelul pretins unei campioane, preluînd frîiele jocului. Pînă să se accidenteze, vezi amănunte în pagina 7, singura ei achiziţie mai acătării din intersezon, ex-craioveanul Cristescu, nici n-a dezamăgit, nici n-a captivat, lăsînd totuşi impresia că se simte stingher pe banda dreaptă, plasare ce a determinat mutarea lui Liţă pe flancul stîng al liniei mediane. Fireşte, nu-i recomandabil să tragi concluzii la capătul unei singure partide, şi aceea de pregătire. Ca o părere însă, e de spus că în evoluţia Stelei, cu precădere în privinţa înlănţuirii fazelor, s-a sesizat lipsa lui Dănciulescu, mai evidentă decît cea a fundaşului central Miu. Numai că exilarea acestora la tineret, fermitatea ori încăpăţînarea lui Piţurcă, reprezintă un alt subiect, mai stufos.

La rîndu-i, Halagian a reuşit să schimbe repede Argeşul după chipul şi asemănarea sa. Sau, dacă vreţi, după modelul puncherului Vlădoiu. Armeanul a transformat o echipă de boemi într-una de luptători, rareori simpatică, dar aplicată şi insistentă, disciplinată, care-şi face treaba exploatînd la maximum mijloacele, nu foarte generoase, de care dispune. Pornind de la ideea că înainte de a marca gol trebuie să nu primeşti, prestaţia ei de sîmbătă a demonstrat că triumful de la Norcia Cup n-a picat din cer. E clar că Argeşul a prins puteri şi curaj. Tocmai de aceea, în ciuda debitului din toamnă, piteştenii aşteaptă cu încredere reluarea campionatului.

ECHIPA NAŢIONALĂ

Ganea şi Mutu s-au împăcat

Atacantul lui VfB Stuttgart l-a sunat ieri pe omologul său de la Verona. Cei doi au hotărît să-şi dea mîna cînd se vor întîlni pentru meciul România-Ucraina

GANEA: *"Ne-am împăcat"*

Viorel Tudorache

Internaţionalii români Ionel Ganea şi Adrian Mutu au pus punct jignirilor reciproce. Reconcilierea s-a produs ieri, la patru zile de la declanşarea scandalului. Atacantul lui VfB Stuttgart l-a sunat pe cel al Veronei, care se afla cu echipa lui la Bologna, pentru meciul din etapa a 24-a din Serie A. După ce şi-au descărcat sufletele pe un ton ridicat, Ganea şi Mutu au încheiat convorbirea asigurîndu-se că vor rămîne prieteni şi că îşi vor strînge mîinile bărbăteşte cînd se vor reîntîlni la lot, în prezenţa televiziunilor. Prima ocazie va fi "amicalul" cu Ucraina, programat pe 27 martie la Constanţa.

Războiul declaraţiilor dintre cei doi "tricolori" a izbucnit după ce Mutu l-a ironizat pe colegul său, care afirmase că România a evoluat prea mult de-a latul terenului în "amicalul" cu Franţa. Atunci, "italianul" a declarat: "Ganea n-ar trebui să-şi dea cu părerea despre jocul echipei naţionale, pentru că nu e selecţioner". Replica "neamţului" a fost dură: "Mutu n-ar trebui să vorbească vreo cîţiva ani la echipa naţională. Joacă de doi ani şi a marcat un singur gol cu Cipru, şi ăla din ofsaid. Se crede o mare vedetă, dar momentan la «naţională» e un zero". Mutu a contraatacat: "Eu nu sînt antrenor să mă pot pronunţa asupra fotbalistului Ganea. Pot spune însă că Ganea e un zero ca om".

MUTU: *"Ne-am împăcat"*

Primăvara vine cu premii la
WETTPUNKT
Pariaţi şi veniţi cu biletele necîştigătoare* pe 1 martie la ora 7pm la Wettpunkt-Casino Victoria şi puteţi cîştiga 3 premii extraordinare la
TOMBOLA MĂRŢIŞORULUI
*Durata promoţiei 1 februarie - 1 martie 2002
Detalii suplimentare la sediile WETTPUNKT
Bucureşti
● Calea Victoriei 174, sector 1, în Casino Victoria, tel: 212.51.32
● Drumul Taberei - Str. Braşov nr. 26, sector 6, tel: 725.66.43; 725.64.43

DRAMĂ

Un înger veghează Craiova

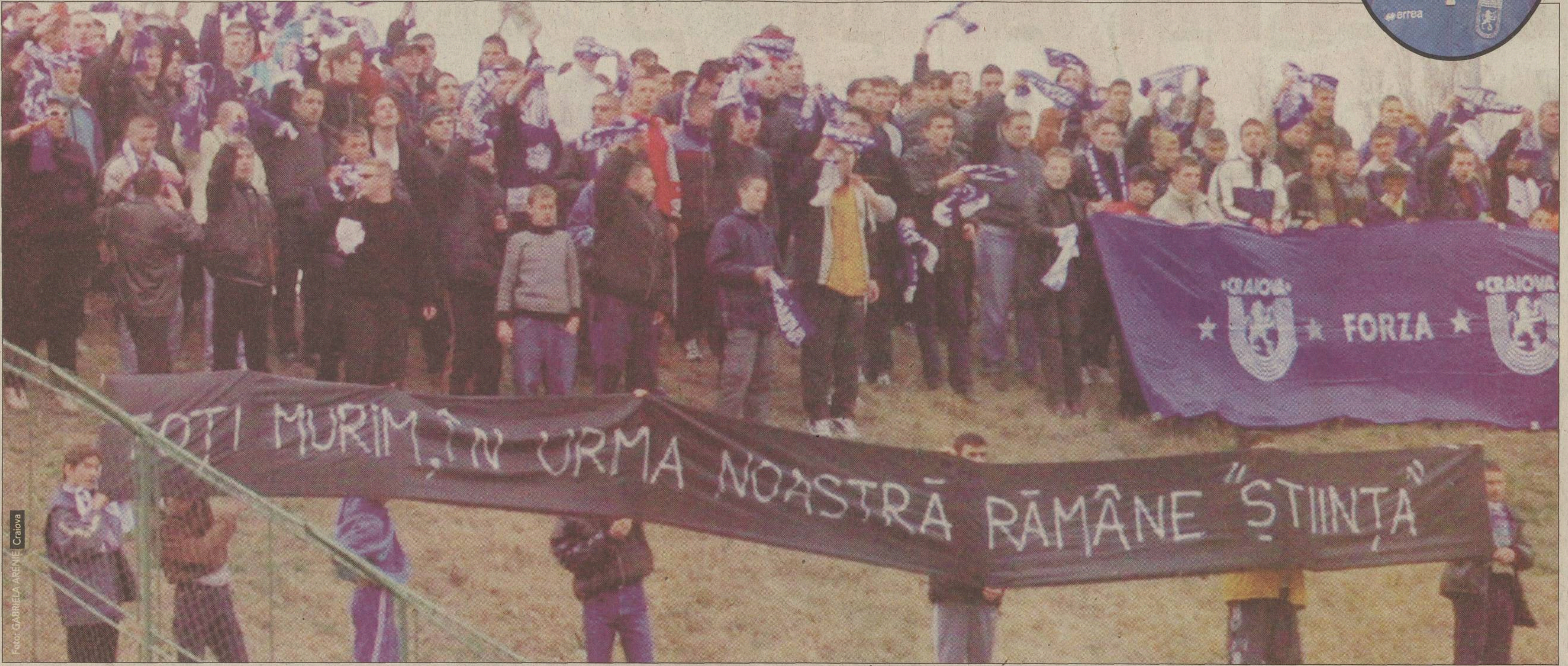
TOȚI MURIM, ÎN URMA NOASTRĂ RĂMÂNE "ȘTIINȚA"
CRAIOVA
FORZA
Foto: GABRIELA ARENIE Craiova

MESAJUL FANILOR. ***Peste 3.000 de suporteri s-au aflat la stadionul "Ion Oblemenco", în momentul în care sicriul a ajuns în incinta arenei desfășurîndu-se un banner de 6 metri lungime***

Adrian Florea
Cristi Stăncescu
(Craiova)

La înmormîntarea lui Cristi Neamțu a venit mai multă lume decît la funeraliile lui Oblemenco sau Oțet

Ion Oblemenco a fost tunarul Craiovei și primul antrenor care a reușit eventul cu Universitatea, în 1981. Constantin Oțet a izbutit prima performanță istorică pentru cluburile din România, calificarea în semifinalele Cupei UEFA, în '83. Acești doi oameni probabil că au fost cei mai iubiți din Bănie și puțini credeau că dragostea pentru altcineva o poate depăși. Ei bine, miracolul s-a produs ieri, cînd Cristi Neamțu a fost condus pe ultimul drum de zeci de mii de olteni, iar ceremonia înmormîntării s-a petrecut, la Cimitirul Sineasca, în văzul a cel puțin 10.000 de suflete!

Stoican în negru

La locuința fostului portar al "Științei" din cartierul George Enescu s-au strîns sute de prieteni, foști colegi de școală și de la tineret, vecini sau oameni simpli încă de la primele ore ale dimineții. Astfel încît, la 12:35, cînd au sosit colegii de echipă direct de la Otopeni, asistența depășise numărul spectatorilor Universității la majoritatea meciurilor de acasă din ultima vreme. Îmbrăcat complet în negru, ceilalți jucători fiind în treninguri, căpitanul Flavius Stoican a fost primul care și-a făcut curaj și a înaintat prin mulțime pentru a ajunge la căpătîiul fostului coechipier.

Luminarea lui Șuleap

În urma lui, plîngînd în hohote, antrenorul Florin Marin, "vicele" Dan Șendrea, secunzii Ciurea și Popovici, precum și restul alb-albaștrilor. A lipsit Gabi Vochin, care are piciorul în ghips, însă a fost prezent cel care l-a lovit involuntar pe Neamțu la antrenamentul de acum 10 zile, Marius Șuleap. Cu capul plecat, simțind povara miilor de ochi ațintiți asupra sa, Șuli a urcat printre ultimii în apartamentul 7 în care odihnea Cristi. A aprins o lumînare, a îngenuncheat lîngă sicriul colegului său și, printre lacrimi, și-a luat adio de la el. Apoi a părăsit cu privirea pierdută casa, susținut în permanență de Stoican și de Alexa. Deși toți apropiații îl încurajau și-l îmbărbătau, Șuleap părea sedat, rupt de ce se întîmplă în jurul lui. Se uita ca hipnotizat la mașina care trebuia să-l ducă pe Cristi la cimitir și-și ștergea din cînd în cînd lacrimile.

Bătineanu i-a "înviat" de mai multe ori părinții

La 13:10, purtat pe umeri de Iacob, Danciu, Frăsineanu, Baldovin, Burcă, Rednic, Crăciunescu și Alexa, Neamțu a ieșit pentru ultima oară din blocul în care și-a petrecut ultimul an de viață. Lîngă coșciug au urcat mama Ioana Ciobotă, tatăl Cornel Neamțu, mătușa Ileana Dincă, dar și medicul Universității, Liviu Bătineanu, care a avut grijă de părinții goalkeeper-ului pe tot traseul. De altfel, cei doi au leșinat de durere în mai multe rînduri, întîia oară chiar în clipa în care automobilul s-a pus pentru prima dată în mișcare.

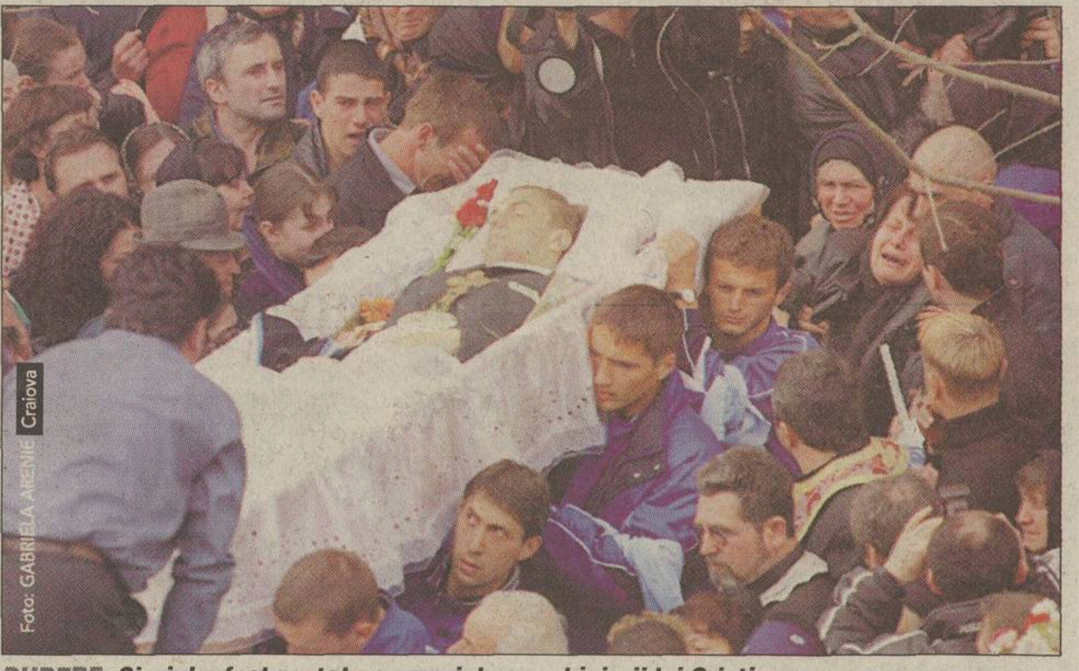

DURERE. ***Sicriul a fost purtat pe umeri de coechipierii lui Cristi***

La stadion

De acasă cortegiul a plecat către sediul clubului din Strada Unirii numărul 86, unde s-a ajuns după circa o oră. În prezența cîtorva sute de suporteri care s-au alăturat celor 3.000 de oameni veniți din "George Enescu", cei patru preoți de la Mitropolia Olteniei i-au citit o slujbă de 10 minute, apoi s-a mers la stadionul "Ion Oblemenco". Aici, alte sute de fani l-au așteptat pe Neamțu și, împreună cu mulțimea, au scandat numele celui dispărut: "Te vom iubi mereu!", "Cristi este unul dintre noi", "Și după moarte, cu «Știința» și după moarte".

N-a mai rezistat

La club și la stadion n-a mai ajuns și Marius Șuleap, deși acesta ar fi vrut să fie alături de Cristi pînă la sfîrșit. Suferind o cădere psihică, mijlocașul oltenilor a urcat pentru început în autocarul care a urmat convoiul, însă, după scurt timp, șoferul clubului a fost nevoit să-l ducă la cantonamentul din Lunca Jiului.

La biserica Madona Dudu s-a zăbovit circa 90 de minute, între 15:15 și 16:45, preoții făcîndu-i o ultimă slujbă "după sufletul lui curat". În tot acest timp, nori negri s-au adunat amenințător pe cerul Craiovei, cîțiva stropi de ploaie căzînd pe fețele și așa umede de lacrimi ale mulțimii.

Ultimul drum

Pe poarta cimitirului s-a intrat la 17:10, la exact patru ceasuri de cînd Cristi plecase pentru ultima oară de acasă. Cum la Sineasca îl așteptau aproape 7.000 - 8.000 de curioși, mașina mortuară nu a mai putut merge pînă la groapă, sicriul fiind purtat pe umeri de coechipierii lui Cristi pe cei 200 de metri de la intrare la locul de veci.

După o ultimă rugăciune a preoților, Neamțu a devenit definitiv amintire. Era ora 17:32, iar înserarea cuprinsese Bănia, care de sus era vegheată de un înger.

Șuleap va fi împrumutat

Pentru a fi protejat de presiunea psihică pe care ar fi trebuit s-o suporte în Craiova, Marius Șuleap va fi mai mult ca sigur împrumutat la altă echipă. Patronul Gigi Nețoiu și antrenorul Florin Marin au confirmat varianta, dar n-au putut oferi momentan numele viitoarei destinații a fotbalistului originar din Botoșani. "N-am nici o vină, de aceea am și ținut să vin la înmormîntare. Nimeni nu regretă incidentul mai mult ca mine, poate doar părinții săi", a explicat Șuleap *(foto, în stînga, încurajat de Danciu)* motivul pentru care a venit ieri în Bănie, deși mama sa spusese că nu-l va lăsa să participe la funeraliile lui Cristi Neamțu.

GABRIELA ARENIE Craiova

PĂRINȚII LUI CRISTI AU PLECAT DE LA CIMITIR ÎN SALVARE

În momentul în care Cristi a fost băgat în groapă, iar peste el s-au tras lespezile din ciment, părinții acestuia s-au prăbușit. Ioana Ciobotă și Cornel Neamțu au fost urcați imediat în ambulanța care a urmat cortegiul funerar pe tot traseul, unde li s-a acordat primul ajutor. Salvarea a mai avut de lucru și în minutele în care mulțimea s-a oprit la stadion, Oana Sadoveanu, o verișoară de-a lui Cristi, leșinînd atunci cînd miile de fani îi scandau numele fostului portar al Universității.

MAMA LUI NEAMȚU VA "ÎNFIA" O NEPOATĂ

Întrucît nu mai are copii și este divorțată de Cornel Neamțu, Ioana Ciobotă va locui cel puțin o vreme cu fata surorii sale, Ileana Dincă. De altfel, primarul Vasile Bulucea a promis că o va ajuta și cu o slujbă, "pentru a nu mai sta mereu acasă să se gîndească doar la Cristi". Acesta a fost și unul dintre motivele pentru care doamna Ciobotă a acceptat ca fiul său să fie înmormîntat în Craiova, dorința sa inițială fiind ca funeraliile să aibă loc în satul natal, Ostroveni, unde avea de gînd să se stabilească definitiv.

NIMENI DE LA LPF

Printre zecile de mii de oameni care și-au luat ieri adio de la Cristi Neamțu s-au aflat numeroase personalități ale fotbalului românesc, nu însă și un reprezentant al Ligii Profesioniste. Dacă Federația l-a avut trimis în Bănie pe Nicolae Pantea, forul prezidat de Dumitru Dragomir s-a mulțumit doar să trimită o coroană de flori. Au venit să-i aducă un ultim omagiu portarului craiovean Victor Becali, Ion Crăciunescu, Alex Rădulescu, Florin Prunea, Emil Săndoi, Petre Deselnicu, Adrian Popescu, Ion Olaru, Nae Ungureanu, Jean Nițulescu, George și Costel Ilinca, precum și numeroase oficialități ale orașului și județului. În afara acestora, au trimis coroane de flori și Ilie Balaci, Marius Sava, Marian Bondrea, Ovidiu Stîngă, Gabi Boldici, Ambasada României în Cipru și mulți, mulți alții.

CLIENȚII AU HOTĂRÎT: FORD FOCUS ESTE NUMĂRUL 1 ÎN DOMENIUL CALITĂȚII ȘI AL DURABILITĂȚII

Noua gamă de motoare FORD TDCI, disponibilă acum în România, completează această performanță.

Ford Focus este liderul pieței auto din Germania în ceea ce privește calitatea și încrederea pe care i le conferă clienții - aceasta este concluzia pe care a comunicat-o TÜV (Technisches Überwachungsverein), instituția din Germania cu autoritate în domeniul auto, în "Raportul Auto 2002", publicat la sfârșitul lunii ianuarie 2002. TÜV controlează și aprobă standardele de calitate pentru produsele industriale și pentru cele de larg consum, fiind corespondentul german al Registrului Auto Român.

TÜV a declarat modelul Ford Focus ca fiind lider în domeniul calității și al durabilității între autoturismele cu vechime de 1 până la 3 ani, aceasta fiind calculată din momentul producției. Analiza detaliată facută de organizația germană TÜV compară un total de 107 modele diferite, selectate din toate mărcile prezente pe piața germană.

Ford Focus este prima mașină produsă în Germania care obține această mult rîvnită poziție în ultimii 15 ani. Este remarcabil că 92.7% dintre toate modelele Ford Focus examinate nu au avut nici o defecțiune sau vreun neajuns în funcționare.

Succesul este reflectat și pe piața din Marea Britanie, unde Ford Focus a fost desemnat de către dealerii auto ca fiind mașina lor preferată și având una dintre cele mai mari valori second-hand din clasa sa. În statistica CAP Used Car Confidence Index, majoritatea dealerilor din Marea Britanie au afirmat că Focus este mașina lor preferată atât pentru vânzare, cât și pentru revânzare.

Producția totală Ford Focus, de la momentul lansării sale - luna octombrie 1998 - și până acum, este de peste 2.5 milioane de unități.

Ford TDCi sunt motoarele diesel pe care merită să le conduci

Noutățile pe care Ford le-a adus pe piață în anul 2002 includ gama de motoare diesel cu rampă comună (TDCi - turbo diesel common-rail injection) - disponibile pe Ford Mondeo TDCi în versiunea de 2.0 litri 130 CP și Ford Focus TDCi 1.8-litri 115 CP - un face-lift (rafinament al design-ului exterior) și pachete speciale de echipamente pentru Ford Focus.

Avantajele de bază ale celor care aleg să conducă un motor Ford TDCi sînt cresterea considerabilă a cuplului motor maxim, rularea lină și silențioasă a motorului, economia de combustibil și rafinamentul condusului. Avansata tehnologie Ford - diesel common-rail - oferă injecții de combustibil flexibile, extrem de precise și de înaltă presiune, care conferă o performanță ieșită din comun și emisii de noxe reduse.

Testele făcute de specialiști în domeniul auto au demonstrat că noua tehnologie diesel de la Ford a schimbat radical percepția asupra prejudecăților asociate în mod tradițional cu motoarele diesel - emisiile ridicate de noxe, mirosul greu și zgomotul puternic. Acum motoarele Ford de generația a doua common rail au performanțe deosebite și sunt proiectate să funcționeze lin, silențios și fără fum. Caracteristicile gamei Ford TDCi au devenit foarte apropiate de cele ale motoarelor pe benzină.

De exemplu, motorul Ford Duratorq TDCi de 115 CP de pe Focus încorporează tehnologia unică de mărire a cuplului motor introdusă pentru prima oara la Mondeo Duratorq Di. Acest sistem de creștere a cuplului motor (numit overboost) permite motoarelor să livreze o performanță îmbunătățită, mult mărită, atunci când șoferul are nevoie de forță de accelerație sporită, absolut necesară în manevrele de depășire în treptele de viteze superioare.

Tehnologia Ford common-rail are capacitatea unică de a "asculta" și de a se adapta caracteristicilor optime de operare ale motorului. Această capacitate de a asculta zgomotul propice nivelului optim de funcționare - o tehnologie de reducere a zgomotului numită accelerometer pilot control - contribuie la operarea vehiculului echipat cu motor Ford TDCi în condiții extrem de silențioase și la rularea lină. Calitatea sunetului este unul dintre avantajele majore ale sistemelor common-rail Ford de generația a doua.

Prețul unui model Focus TDCi începe de la 15 210 euro - la nivel premium de echipare, iar pentru Mondeo TDCi prețul începe de la 18327 euro, de asemenea la nivel ridicat de echipare. Reprezentantul General în România al mărcii Ford - Romcar - invită doritorii să testeze cel mai performant motor diesel la sediul său din Bd. Expoziției nr. 2, București. Rețeaua de dealeri Ford din întreaga țară vă poate pune la dispoziție informații suplimentare cu privire la motoarele Ford TDCi.

Ford
TDCi
(P)

RAPID - DINAMO KIEV 1-0

MECI AMICAL

Rapid a cîştigat în faţa titularilor lui Lobanovski

Cristi Zagaradniuc
(Paphos)

Giuleştenii şi-au asigurat victoria prin golul lui Pancu, care în minutul 85 a transformat un penalty

Echipa giuleşteană a jucat ieri cel mai important meci de pregătire al stagiului din Cipru, adversară fiind campioana Ucrainei, Dinamo Kiev. Formaţia din Grant a evoluat de la egal la egal cu mult mai titrata trupă a lui Valeri Lobanovski, abonată an de an la un loc în grupele Champions League, şi a reuşit să învingă cu 1-0, golul victoriei purtînd semnătura atacantului Daniel Pancu. Cu cinci minute înainte de final, unul dintre fundaşii lui Dinamo a făcut henţ în propriul careu, iar "Ronaldo din Giuleşti" şi-a asumat responsabilitatea executării penaltyului. "Daniele, serios!", i-a strigat de două ori de pe banca de rezerve antrenorul Viorel Hizo, iar Pancu nu i-a lăsat nici o speranţă lui Şovkovski: a tras în dreapta, la semiînălţime, şi Rapidul a învins cu 1-0. Lobanovski a început din primul minut cu românii Ghioane şi Cernat, ultimul chiar ratînd un penalty în minutul 35, cînd şutul său a fost respins de Stelea. Şumudică, Şerban şi Pancu au avut şi ei oportunităţi de a marca, însă au ratat prea uşor faze importante de poartă.

Victoria alb-vişiniilor a constituit revanşa finanţatorului George Copos care l-a scăpat printre degete, gratis, anul trecut pe Tiberiu Ghioane la Kiev. "Aş vrea să cîştigaţi şi ar fi o răzbunare pentru Ghioane. Am pierdut trei milioane de dolari şi cu banii ăştia făceam hotel pentru juniori la baza Pro Rapid", le-a spus patronul jucătorilor înainte de a se pleca spre partidă. Giuleştenii au jucat în inferioritate numerică ultimele zece minute din prima repriză, cînd Şoavă a fost eliminat, dar o dată cu startul părţii secunde Viorel Hizo a primit acceptul arbitrului Pavlov Antoniou de a trimite alt jucător pe teren în locul fundaşului care văzuse "roşu". Apoi, în minutele 88 şi 89 au fost eliminaţi Raţ, respectiv Măldărăşanu, bucureştenii întrebuinţîndu-se serios pentru a păstra avantajul.

> **A fost un test reuşit în faţa unei echipe deosebit de puternice, iar victoria dovedeşte că Rapid se află pe drumul cel bun. Totuşi, să nu ne îmbătăm cu apă rece, un amical rămîne un amical, chiar dacă am învins o putere a fotbalului european**
>
> Viorel Hizo, antrenor Rapid

RAPID - DINAMO KIEV 1-0 (0-0)

A marcat: Pancu (85 - penalty)

RAPID: Stelea - Bandi, Iencsi, Şoavă, Perjă, Raţ - Ilyeş, Sabău, D. Şerban - Şumudică, Pancu. Antrenor Viorel Hizo. Au mai jucat: Maftei, N. Grigore, Buta, Măldărăşanu, Schumacher, R. Niţă şi Bratu.

DINAMO KIEV: Reva - Vaşciuk, Gavrancici, Nesmaşnîi - Ghioane, Lisinski, Cernat, Vemblinski, Kardaş - Idahor, Serebrennikov. Antrenor Valeri Lobanovski. Au mai jucat: Şovkovski, Holovko, Guşin, Bodnar, Peev, Kaţkievici, Şaţkîh, Bialkevici, Melaşcenko.

Eliminaţi: Şoavă, Raţ, Măldărăşanu

Foto: CRISTI ZAGARADNIUC Paphos

***ÎNTÎLNIRE ÎNTRE ROMÂNI.** La ieşirea echipelor din tunel, vedeta lui Dinamo Kiev, românul Florin Cernat (numărul 10), care a ratat un penalty în minutul 35, s-a întreţinut amical cu jucătorii rapidişti ce urmau să-i fie adversari*

INTERVIU

"Nu vreau să fiu rezervă de lux"

Dorel Mutică şi Rapid sînt la un pas de a se despărţi, din cauza tratamentului la care jucătorul spune că este supus de către antrenorul Viorel Hizo

Ioan Viorel

Deşi Rapidul va reveni abia miercuri din cantonamentul efectuat în Cipru, Dorel Mutică s-a întors la Bucureşti încă de sîmbătă. Acuzat de o intrare dură la antrenament asupra lui Florin Bratu, jucătorul a fost certat în şedinţă de antrenorul Viorel Hizo. Fotbalistul i-a replicat pe un ton dur, principalul reproş fiind legat de faptul că este folosit prea puţin. Drept urmare, oficialii clubului au decis ca el să fie trimis imediat acasă.

Dorele, ce s-a întîmplat, de fapt, în Cipru?

S-a întîmplat că, deşi nu sînt un tip conflictual, n-am mai putut răbda şi am izbucnit.

Practic, ce-i reproşezi antrenorului Viorel Hizo?

Faptul că nu mă bagă să joc. Şi asta nu de acum, situaţia persistă din turul campionatului. Nu ştiu dacă are ceva cu mine, stau şi eu şi mă întreb. În ultima etapă, la Galaţi, deşi erau indisponibili Perjă şi Stanciu, dînsul l-a băgat fundaş central pe Nicolae Constantin, care e mai mult vîrf decît apărător. Cu Ceahlăul mi-a reproşat toate cele trei goluri primite de echipă. Poate că la unul da, am greşit, dar nu la toate trei. E clar că nu sînt copilul lui favorit! Vă spun eu, dacă nu se accidenta Perjă în tur, nici că apucam să intru vreodată! Iar acum, în Cipru, doar eu şi portarii de rezervă am rămas pe tuşă.

PRO **N-ai încercat să discuţi cu Hizo?**

Am discutat chiar la începutul anului, cînd i-am spus că dacă n-are nevoie de mine, să mă lase să plec. Dar a zis că vrea să mă ţină cu orice preţ. Problema e că nu sîntem pe aceeaşi lungime de undă, în sensul că eu vreau să joc, iar dînsul vrea să aibă la dispoziţie o rezervă de lux, lucru cu care eu nu pot fi de acord. Am 29 de ani, nu 20, ca Maftei, eu nu mai pot să spun că aştept să-mi vină rîndul.

"M-a adus doar ca să aibă postul acoperit"

PRO **Totuşi, astă-vară Hizo a ţinut morţiş să fii readus la Rapid.**

Asta pentru că-i era teamă că nu va avea cu cine să joace! Ziarele scriau că Iencsi e curtat de Ajax, Maftei se accidentase, nu voia să rămînă neacoperit pe post.

PRO **Am înţeles că acum totul a pornit de la un atac al tău, mai dur, la Florin Bratu.**

Ce intrare dură? A fost o lovitură uşoară, cum se întîmplă atîtea la un antrenament. Ca pe urmă să mi se spună că sînt amendat cu 200 de dolari! Normal că mi s-a pus pata, s-au acumulat nemulţumirile şi la mine, cît să mai rezist?

PRO **Şi acum ce o să faci?**

Mi-au spus să mă pregătesc cu "tineretul", asta o să fac. Dacă nu se va găsi o variantă să plec, stau pînă în vară, cînd mi se termină contractul. Că şi asta, cu contractul, e altă poveste. Eram mai mulţi cărora ne expira în vară: eu, Voicu, Iencsi, Constantin, Chiriţă, Stanciu, Narcis Răducan. M-au chemat o singură dată la discuţii, au zis că mai vorbim, şi de atunci nu m-au mai băgat în seamă. Ce să înţeleg din asta?

Clauza numărului obligatoriu de meciuri

PRO **Ţi-au pus şi ţie clauza cu numărul de jocuri?**

Bineînţeles! Dar au mai fost şi alte nepotriviri între ce vroiau ei şi ce doream eu.

PRO **Se vorbeşte despre un schimb, tu contra Dănciulescu. Te-ai duce la Steaua?**

Am jucat 5 ani şi jumătate pentru Rapid, am cîştigat campionatul şi Cupa, mi-am dat sufletul pe teren pentru echipa asta. Pe de altă parte, trebuie să recunosc, am mîncat aici nu pîine albă, cozonac am mîncat, dar în momentul în care eu şi antrenorul avem opinii diferite, e mai bine să plec. Că o fi la Steaua, că o fi în altă parte, eu sînt profesionist şi acolo unde mă duc, trebuie să-mi fac treaba. Am o familie de întreţinut.

Hizo a trecut la plonjoane

La ultima şedinţă de pregătire pe care a efectuat-o înaintea partidei de ieri seară, cu Dinamo Kiev, Viorel Hizo *(foto)*, fost portar în tinereţe, a dovedit că încă mai are priză la minge. Primul care i-a tras cîteva şuturi a fost Marian Ioniţă, antrenorul portarilor, însă acesta a renunţat repede, de teamă să nu i se întîmple ceva "principalului" atunci cînd acesta plonja. *Următorul care l-a "încălzit" pe Hizo a fost Stelea, însă nici el n-a* rezistat prea mult. "Nea Vio, mai bine nu te mai forţa, să nu te ia spatele", i-a spus "Arnold" antrenorului. Totul a fost de fapt o stratagemă a lui Hizo, de a-şi mai destinde un pic fotbaliştii după atîtea zile de cantonament, iar planul a avut efectul scontat.

Foto: CRISTI ZAGARADNIUC Paphos

CAZAN A PIERDUT PARIUL CU PANCU

La unul dintre antrenamentele pe care rapidiştii le efectuează pe o bază situată la 20 kilometri distanţă de hotel, Daniel Pancu şi Paul Cazan au pus un pariu. Cine nimerea de mai multe ori transversala cu mingea expediată de la linia de 16 metri avea de luat o bere. Pariul a fost cîştigat de *atacant*, însă cu multe emoţii, deoarece, chiar dacă era desculţ, fostul fundaş al Sportului Studenţesc s-a descurcat neaşteptat de bine. Apropo de Cazan, puţină lume ştie că el s-a apucat de fotbal abia la 17 ani, pînă atunci făcînd baschet, iar la 20 de ani a debutat în "A". Pînă la finalul carierei a jucat peste 400 de partide pe prima scenă.

Copos prezent la meci

Foto: CRISTI ZAGARADNIUC Paphos

Patronul giuleştenilor, George Copos *(foto, dreapta)*, a sosit în Cipru sîmbătă seară şi urma să părăsească insula în această dimineaţă, cu o cursă a companiei Olympic, pentru a putea fi în jurul prînzului în Bucureşti. Însoţit de preşedintele clubului, Marian Albu, şi de preşedintele Loteriei Naţionale, Nicolae Cristea, acţionarului giuleştenilor trebuia să i se închirieze un Mercedes cu şofer în Larnaca şi de acolo să străbată cei 140 de kilometri pînă la Paphos, pentru a urmări partida cu Dinamo Kiev. În cele din urmă, Copos a decis să facă deplasarea în autocarul echipei, pentru a mai putea discuta cu jucătorii, luînd o maşină după ce formaţia feroviară s-a cazat la Queen's Bay Hotel.

FC NAŢIONAL

"Bă, ne strici antrenamentul!"

Amicalul FC Naţional - AEK Bucureşti, 3-3, a avut un moment tensionat la începutul reprizei secunde. Atunci, mijlocaşul lui AEK, Costel Ionilă, a fost eliminat, primind al doilea cartonaş galben, după un fault asupra lui Gigel Coman. Sunat pe telefonul mobil de patronul Anton Doboş, aflat în tribună, tehnicianul divizionarei B, Stelian Gherman, cu acceptul lui Cosmin Olăroiu, a solicitat arbitrului Gabriel Gherman să introducă în teren un alt jucător în locul lui Ionilă, dar "centralul" a refuzat motivînd că nu s-a stabilit un asemenea protocol la începutul jocului. Aflat la tribuna a doua, preşedintele lui FC Naţional, Gino Iorgulescu, a strigat arbitrului:"Bă, ne strici antrenamentul! Lasă-i, mă, să bage om în teren că altfel scot echipa de pe gazon". Deşi Gabriel Gherman a rămas ferm pe poziţie, boss-ul bancarilor a renunţat la acţiunea sa pentru că "nu vreau să iasă scandal şi să dau apă la moară ziariştilor, e doar un meci amical". **(Dan Udrea)**

Micici, noul Radu Niculescu

Cel mai spectaculos gol al amicalului de sîmbătă a fost realizat de sîrbul Dejan Micici **(foto, primul din stînga)**, care a reluat din voleu sub bară o centrare de pe dreapta a lui Olah. Micici a venit în iarna trecută în probe la FC Naţional de la echipa de ligă secundă FK Belgrad. El a jucat pentru "bancari" în turneul de sală de la Sibiu, dar atunci antrenorul Cosmin Olăroiu nu s- a convins de valoarea sa, hotărîndu-se însă la începutul anului să-l ia în pregătiri cu echipa. Micici a dat randament şi a semnat un contract pe 4 ani cu gruparea din Cotroceni. Sîrbul are 24 de ani,1,85 m şi 85 de kilograme, semănînd izbitor cu Radu Niculescu. **(Liviu Chiriţă)**

Doboş cu ochii pe "bancari"

La amicalul AEK Bucureşti - FC Naţional (3-3) a asistat şi Anton Doboş, care a stat alături de Gino Iorgulescu. Preşedintele Consiliului de Administraţie al divizionarei B a fost însă pe stadionul "Rocar" în calitate de secund al selecţionerului Iordănescu, cu misiunea de a urmări evoluţiile "bancarilor" Vintilă, Gabi Popescu şi Mitrovici. **(Viorel Tudorache)**

MECIURI AMICALE

Pisa - Sportul **3-0**

Sportul: Stăncioiu - Stancu, Galamaz, Secăreanu, Maxim - Cr. Irimia, Cruceru, C. Lazăr, Pădureţu - Gh. Bucur, O. Chihaia. **Antrenor:** Ioan Andone.

AEK Bucureşti - FC Naţional **3-3**

Au marcat: M. Oprea, Belciug (2) / M. Savu (2), Micici

FC Naţional: M. Popa - Keca, Potocianu, Curt - Carabaş, Gabi Popescu, Ov. Petre, Coman - Caramarin - Sg. Radu, Mitrovici. **Antrenor:** Cosmin Olăroiu. **Au mai jucat:** Vintilă, Ad. Matei, L. Nemţanu, Micici, M. Savu, Olah, Domnişoru, Soponariu, Gaboreanu, Stana, Chiriac. **(Mihai Paul)**

Petrolul Ploieşti - Pandurii Tîrgu Jiu **2-0**

Au marcat: Costescu, Gherghe

Petrolul: C. Grigore - Vrînceanu, Voinea, Paşcovici - I. Gheorghe, Gherghe, Todoran, Aldea, C. Andrei - Costescu, Irimescu. **Antrenor:** Costel Lazăr. **Au mai jucat:** Cernea, Oancea, Orlando, D. Ilie. **(Ionel Luţan - Ploieşti)**

Conprest Lugoj - UMT **0-2**

Au marcat: Fl. Călin 30, Săvoiu 70

UMT: Buturugă - Purda, Roman, M. Kovacs, C. Bar - Goşa, Utfineanţ, Fl. Călin, Vlaicu - Giuchici, Băban. **Au mai jucat:** Bălici, Rain, S. Bar, Săvoiu, Cl. Balaci. **(Dan Popescu)**

CSM Reşiţa - Moldova Nouă **2-0**

Au marcat: R. Miclea 55, Bratu 69

CSM Reşiţa: Zdrîncă - Piţurnea, Gărgălie, Mihăilescu, Hamath - Bercseny, Almăşan, Lazarovici, Şerban - L. Popescu, Szijj. **Antrenor:** Dumitru Marcu. **Au mai jucat:** Dianu, Ciocoi, R. Miclea, D. Miclea, Nica, Bratu. În prima parte, tehnicianul reşiţean a trimis în teren o echipă formată din rezerve şi din jucători veniţi în probe: Zdrîncă (Extensiv), Gărgălie (Drobeta) şi Almăşan (Poli). **(Dan Bereanu - Reşiţa)**

Marmosim Simeria - UTA **3-3**

Au marcat: Radu, Ordean, Scurtu / Buhuş, Drida, Gafiţa

UTA: Huţan - Ardelean, Demian, Zaha, Panaitescu - Buhuş, Piţ, Vezan, Ciubăncan - Drida, Gafiţa. **Antrenor:** Ionuţ Popa. **Au mai intrat:** Caliţoiu, Bier şi Panin. **(Ovidiu Gancea)**

CFR Cluj - Gaz Metan **3-3**

Au marcat: Ghiorma (2), David / Boaru, Stanciu, Pogăcean

Gaz Metan: Roşca - C. Stoica, Drăgulin, Hanc, Ciurar, V. Stoica - Pogăcean, Boroncoi, *Moldovan - Stanciu, Dîmbean.* ***Antrenor:*** *Silviu Dumitrescu. Au mai jucat: Rus, Miclăuş, Popescu, Boaru.* **(Cosmin Prişcă)**

Chimica Tîrnăveni - ASA Tîrgu Mureş **2-2**

Au marcat: Pastor, Tarcea / Puşcaş, Vlasiu

ASA: Farkas - Kovacs, Porav, Mihu, Asztalos - Borz, Lorinczi, Zsigmond, Enyedi - Cl. Şomfălean, Puşcaş. **Antrenor:** Fodor Janos. **Au mai jucat:** Vlasiu, Grama, Zagon.

Recolta Sanislău (Camp. jud) - FC Baia Mare **0-7**

Au marcat: Bilaşco, Negrean - 3, Bălan, Bar - 2

FC Baia Mare: Albuţ - Bălan, Dumitraşcu, Ambăruş, Cînu - Bar, Ghenţi, Sabău, Ţiplea - Negrean, Bilaşco. **Antrenor:** Costel Orac. După pauză, băimărenii au rulat întregul lot avut la dispoziţie. **(Iosif Ţiproc)**

"U" Cluj - IS Cîmpia Turzii **3-1**

Au marcat: Prodan (2), Iurişniţi / Anca (pen.)

"U" Cluj: Pîglişan - M. Rus, Dîlbea, Matei, Silaghi, Văsie - Păcurar, Giurgiu, Iurişniţi - Prodan, Costea. **Director tehnic:** Dan Anca. **Au mai jucat:** Moldovan, Damian, Boerean, Bujiţă, Abrudan, Cociş, Florescu, A. Mureşan, G. Ţălnar, Cr. Pop, Harmath, R. Stan.

ISCT: Ceclan - Kerestes, Gatea, L. Rus, Neguţ - Hidişan, Bean, Ghiţă, Orcian - Kallay, Perşa. **Antrenor:** Adrian Coca. **Au mai jucat:** Pîrvu, Foro, A. Rus, Şimon, Kiss, Fodor, Bratu, Timar, Oncică, Mîţiu, Anca.

INFO

SERIA B2 / "POLI" TIMIŞOARA. Secretarul Primăriei Timişoara, Ioan Cojocari, a declarat că instituţia pe care o reprezintă le mai permite jucătorilor de la Poli să se antreneze gratuit pe stadionul "Dan Păltinişanu" doar pînă la 1 martie. "Dacă vor să mai folosească arena, îl aşteptăm pe Zambon să negociem chiria", a precizat Cojocari. Calor a reluat distribuţia apei calde şi a căldurii la stadion. **(Cătălin Cocoş - Timişoara)**

SERIA B2 / APULUM. Mijlocaşul Marius Popescu a jucat sîmbătă pentru echipa din Alba Iulia într-un triunghiular la Cugir. El este liber de contract şi ar putea semna pentru formaţia antrenată de Aurel Şunda, care are un nou secund, pe jucătorul Alexandru Pelici. Fostul secund al lui Apulum, Cornel Simtion, va ocupa aceeaşi funcţie la Minaur Zlatna. **(Alin Toth - Alba Iulia)**

064-89.10.42
064-89.10.43
Nu mai vreau să astept!
064-89.10.44
Inimioara mea e doar pentru tine!

IMAGINEA ZILEI

Ziarist în aria de acoperire a lui Nicolae Grigorescu

Foto: CĂTĂLIN LUŢU

În încheierea cursului de la Braşov, Nicolae Grigorescu a prezentat ieri dimineaţă lucrarea "Relaţia arbitru-mass-media". Cu această ocazie, la microfonul sălii au fost invitaţi în premieră şi doi ziarişti, ProSport fiind reprezentat de reporterul Florin Gongu (primul din dreapta). Preşedintele CCA a precizat că niciodată nu a interzis arbitrilor să dea interviuri şi declaraţii dacă acestea nu încalcă regulamentele

Dacă e luni, e **Ion Cupen**

Un nou sezon, un rău necesar

Tragedia fotbalului românesc este că se crede stelar. Din nefericire, încurcă nuanţele. Nu-i decît episodic, ca orice cometă ce străluceşte intermitent fără altă bază decît un nor de gaze. Luminozitatea maximă a fotbalului nostru a durat vreo 15 ani, între noaptea de vis de la Sevilla şi înjunghierea Angliei la Charleroi. Au contat talentul nativ, conjunctura favorabilă, nemaiîntîlnita motivaţie cu care s-a intersectat după sfărîmarea Cortinei de Fier. Apoi, lipsit de tradiţie, de condiţii materiale, de bunăvoinţă în sfera copiilor şi juniorilor, rănit de o politică managerială sălbatică urmărind profitul imediat, dezumflat şi de practicarea pe scară largă a blaturilor, fotbalul nostru a capotat. Oricum, cu un campionat şchiop şi fără avansări în cupele europene, prezent doar cu "naţionala" pe marile scene, arătam ca un boschetar cu şal de mătase fină. Zburînd năframa tricoloră, am rămas în zdrenţele ştiute.

După o vacanţă lungă, crestată de scandaluri mici, vînzări disperate şi tragedii mari iscate de moartea puţinilor îngeri înhămaţi la carul său, campionatul se va pune iarăşi în mişcare. În această săptămînă se reia sezonul oficial o dată cu disputarea Supercupei dintre Steaua şi Dinamo. Aceste echipe emblematice riscă să cadă în derizoriu. Steaua dă senzaţia unei echipe reeşapate. Din motive ridicole, cu iz de orgoliu de mahala şi dolari mototoliţi, şi-a aruncat peste bord titulari de nădejde ca Miu şi Dănciulescu, tatonînd în schimb valori incerte din lumea a treia sau curtînd vedete eşuate gen Luţu. Campioana nu mai este credibilă. Lotul se subţiază, meciurile de verificare nu o mai recomandă, singura emfază a acestei formaţii cîndva glorioase a rămas doar trîmbiţarea unei pregătiri de iarnă vecine cu duritatea în garnizoana de la Forban, acompaniată de declaraţiile unse cu ţîfnă şi umoare neagră ale maestrului Piţurcă. Dinamo, la rîndu-i, nu se simte nici el formidabil. Şi-a vîndut certitudinile la preţ de dumping, făcîndu-ne să credem fie că e falit, fie că-i ahtiat după profituri vizibile mai mult în buzunare decît în clasament. Diluîndu-se, Dinamo a ajuns un fel de zgîrci care o dată întins nu mai revine la forma iniţială gata să izbească. Meciurile aceste ierni cu scoruri jalnice au înscris echipa într-un parcurs penibil. Impresia dominantă n-a ţîşnit nici din joc, nici din achiziţii, nici din rezultate spectaculoase, ci dintr-o perpetuă sfadă la toate eşaloanele. Jucătorii siguri s-au împuţinat, tehnicienii s-au înmulţit călcîndu-se pe bombeuri, obrăznicia veleitarilor s-a îngroşat, iar Ion Marin, cîndva jupînul fotbalului prahovean, s-a transformat într-un paratrăsnet nevoit să preia toate tunetele şi fulgerele unor cabotini şi indolenţi.

Alunecăm spre cote joase. Cîteodată televiziunile reiau jocuri din turul campionatului. Par un exerciţiu torţionar. Se evoluează moliu, în dorul lelii, un fotbal deconectat de la priza competitivităţii. Ceea ce deranjează cel mai tare e lipsa de dinamism, de angajament. N-avem nici o garanţie că lucrurile se vor modifica în bine. Ba, dimpotrivă. Adulmecăm cu frenezie doar zonele periferice, cu răsunet de cancan. Pînă şi personaje bine reliefate ca Dinu şi Iordănescu vor rămîne cu timpul în folclorul fotbalului ca mari inventatori de calambururi. Celebrii naşi ai unor sintagme jenante ca Jenel, Romel, Gigel sau Meciuri Strategice.

ŞOAPTELE SPORTULUI

GAZUL DIN CHEFUL DE LA BAZNA

Scandalul elicopterului aterizat la Bazna pentru ca patru "mahări" din Valea Jiului să chefuiască, după ce juniorul Jiului Ionuţ Alb murise fără să poată beneficia de acelaşi aparat de zbor, le-a dat mari bătăi de cap conducătorilor, antrenorilor şi jucătorilor de la Gaz Metan. Pentru ca nu care cumva să fie terfelit numele superluxosului hotel, cei de la divizionara B au primit indicaţii preţioase să nu declare prin presă că au fost deranjaţi de petrecerea celor patru ştabi. Astfel, cînd li s-a cerut să răspundă la întrebarea dacă au fost deranjaţi de vreo petrecere pe 14 februarie, fotbaliştii au scos în cor, ca la şcoală, cu un prelung "nuuuuuuuuu!". Era şi greu să fie altfel, findcă hotelul şi echipă, Expro Gaz şi Gaz Metan, au amîndouă un element comun în titulatură: gazul. Acesta vine de la superperformanta Regie Naţională DistriGaz ce cu onoare patronează ambele unităţi.

NELINIŞTI DE GENERAL

Acuzaţiile de spionaj aduse lui Socrates Kokkalis au tulburat apele şi la Bucureşti. Scandalul l-a afectat şi pe Anghel Iordănescu, prieten cu afaceristul grec. Starea de nervozitate a selecţionerului a fost îndreptată mai ales către colaboratorii de la FRF. Asupra unora dintre ei planează bănuiala că au provocat scurgeri de informaţii menite a-i ştirbi generalului imaginea de om corect pînă în pînzele albe. Sau, mai pragmatic, de a-l avertiza să nu facă pe sfîntul, pentru că s-a dedat şi el la fapte lumeşti de-a lungul vremii. Bănuielile generalului sînt nefondate. Nu Bucureştiul este epicentrul neliniştilor sale, ci Atena. Chiar dacă Palatul Cotroceni se află, încă, pe malul Dîmboviţei. Şi nu doar palatul, ci şi personajele care l-au convins să nu părăsească "naţionala" în martie '96.

EMOŢII

Craiova

Marea de oameni prezenţi ieri la înmormîntarea lui Cristi Neamţu contrazice teoria indiferenţei oltenilor faţă de Universitatea. Nu, suporterii n-au părăsit echipa, ci au păstrat-o în suflet, ca o melodie în surdină, nostalgică şi dureroasă. Iubirea pentru fotbal şi pentru "Ştiinţa" n-a dispărut, ea doar s-a refugiat în aceşti ultimi ani, cînd Bănia s-a simţit copleşită de un spirit străin.

Gigi Neţoiu, reprezentantul acestei armate financiare de ocupaţie, n-a suferit nici o ofensă ieri. Pentru prima oară de cînd a venit la Craiova ca investitor, el s-a plimbat nepăzit printre oameni şi a văzut că nu muşcă! Bodyguarzii lui au cărat coroane, intuind că stăpînul nu e în pericol. De fapt, nici n-a fost vreodată. El singur şi-a complicat viaţa, cînd i-a lezat pe olteni şi a apărat interese opuse Universităţii.

Gigi Neţoiu, păşind singur printre zeci de mii de suporteri, care i-au respectat tristeţea şi l-au încurajat, iată o imagine care nici nu se putea imagina acum o lună în Craiova. Mai mult decît cîştigarea unui titlu, dispariţia lui Cristi Neamţu a născut un sentiment de solidaritate pe care Neţoiu şi ceilalţi oficiali ai clubului ar trebui să-l păstreze ca pe un dar de la zei, din care să pornească renaşterea Universităţii.

Ce lecţii oferă viaţa! Cîţi oameni ar fi venit la cimitir dacă echipa era mutată în Bucureşti, iar Neamţu dus la Bellu, cu un tricou alb-roşu pe sicriu? Aceasta este Craiova! Orgolioasă, caldă, nedreaptă, sensibilă şi gata să-ţi aducă aminte mereu că vorba care i se potriveşte este: "Iubeşte-o sau las-o!".

Cătălin Tolontan

SENSURI

DE
CRISTIAN
GEAMBAŞU

Karatistul şi chirurgul

Zăpada de la Salt Lake putea lua foc atunci cînd delegaţia rusă a ameninţat cu boicotul. Dacă totuşi Olimpiada n-a sărit în aer, meritul nu este al politicienilor, ci al sportivilor. Slava Fetisov, antrenorul echipei de hochei a Rusiei, a decis să joace semifinala cu SUA peste capul oficialilor, iar meciul de vineri noapte va rămîne în istorie

Vladimir Putin şi-a plasat atacul cu rapiditatea caracteristică unui purtător al centurii negre. O lovitură fulgerătoare a spart cărămizile pe care se lăfăia preşedintele CIO. Simultan, karatistul de la Kremlin a atins în plex şi pasivitatea oficialilor ruşi, acuzaţi că n-au ripostat energic la nedreptăţile repetate suferite de sportivii pe care-i reprezintă. Reacţia chirurgului belgian ales acum un an să conducă olimpismul la primii paşi în mileniul trei a fost previzibilă. Ceva între politeţe şi diplomaţie searbădă, totul garnisit cu o gafă. În telegrama sa, Jacques Rogge îl asigura pe A. Putin de cele mai bune sentimente şi de înalta consideraţie cuvenită unei mari puteri sportive.

"A"-ul acesta strecurat cu superficialitatea specific occidentală în relaţia cu rudele sărace din Est era să ne împingă în ediţia internetizată a Războiului Rece. În Duma rusească, spiritele încinse ale jirinovschilor au favorizat votul boicotului imediat al Olimpiadei de la Salt Lake. Prin vocea unui consilier, preşedintele Putin a ironizat scăparea domnului doctor cu umor de esenţă siberiană, precizînd că nu-l cheamă nici Andre, nici Antoine, şi că greşeala strecurată în mesajul trimis de capul CIO dovedeşte incapacitatea acestuia de a gestiona prezentul şi viitorul olimpismului.

Se părea că însuşi destinul devenise complicele partizanilor boicotului, de vreme ce în semifinala la hochei Statele Unite urmau să întîlnească Rusia. Ce moment mai prielnic să dai cu tifla imperialiştilor americani, decît abandonul băieţilor antrenaţi de Fetisov în faţa unei echipe hotărîte să reediteze minunea Olimpiadei de la Lake Placid '80, cînd o formaţie studenţească triumfa în dauna sbornaia cu tînărul Fetisov pe gheaţă? Un abandon răsunător, în al cărui vacarm se pierdeau şi hemoglobina în exces a Larisei Lazutina, şi mituirea arbitrei franţuzoaice Reine Le Gougne.

Legenda spune că Slava Fetisov a dat în judecată statul pentru că îl împiedica să evolueze în NHL. Acelaşi Slava Fetisov, salvat acum mai bine de un deceniu de istorie şi nu de justiţia sovietică, a ignorat încă o dată ordinele transmise de lîngă mausoleul lui Lenin. Rusia a jucat semifinala cu americanii. A jucat şi a pierdut după un meci de o frumuseţe aparte. Americanii au fost stăpînii gheţii primele două reprize. Au afişat o copleşitoare vitalitate fizică, dar cui îi mai stătea gîndul la doping în infernul care repeta iu-es-ei, iu-es-ei? Yankeii au dominat şi din punct de vedere tehnic, paradox similar unei partide de fotbal între Brazilia şi Norvegia cu nordicii superiori la manevrarea balonului. Ruşii au părut copleşiţi în faţa determinării adversarului, pe care nu l-au tratat însă nici o clipă ca pe un inamic. Revenirea lor din ultima repriză a sporit intriga aproape de cote hollywoodiene.

Victoria americanilor s-a încadrat în clasicul tipar melodramatic. Happy end-ul a încununat o seară cînd în loc de război rece s-au servit la concurenţă hamburgeri, bere, caviar şi vodkă. Meritul nu este nici al chirurgului, nici al karatistului. În general, n-are vreo legătură cu doctrine sau alianţe planetare şi se conduce după o filosofie simplă, unde butonul nuclear poate fi substituit de o crosă. Spasiba, Slava Fetisov!

COMENTARIU

DE
MIHAI CIUCĂ

Blocul cu bulină roşie

Pentru a se cutremura clădirea fotbalului nostru nu trebuie s-o urci cu pianul pe scări. E de ajuns să calce în vîrful picioarelor ţiganul cu vioara din afişul cu Franţa

Dacă ne mai trebuia o dovadă, săptămîna trecută ne-a mai demonstrat o dată în plus că fotbalul nostru e un fel de bloc prăpădit pe faţada căruia s-a lipit bulina roşie. E iremediabil convins că apariţiile televizate ale lui Hîncu, cel care prezice cîte un cutremur devastator la fiecare şase luni, au tot atîta suport ştiinţific pe cît a plutit la congresul vrăjitoarelor. Ca să pice cărţile din bibliotecă şi bibelourile să se îmbrăţişeze în vitrină nici nu e nevoie de vreo întîlnire cu Richter. Pentru ca blocul să se zgîlţîie nu e musai nici ca pe strada alăturată să ruleze un trailer în spate cu un mastodont fala siderurgiei româneşti. E de ajuns să treacă o Dacie-papuc încărcată cu două navete cu apă minerală şi locatarii se adăpostesc în papuci sub tocul uşii.

Ne-a scos din minţi afişul de la "amicalul" cu Franţa. Ne-a deranjat imaginea de menestrei fredonînd "Om bun, deschide-ne poarta / Dă-ne o coajă şi nu ne goni". Fraţii întru latinitate ne-au văzut boemi. Sperăm, mai ales acum. După tragediile Neamţu şi Albu. Ce, Doamne Dumnezeule, le-am mai putea explica azi francezilor şi întreg Continentului care parcă ne-ar cam vrea, dar mai rămîne să vrem şi noi?! Că lacrimile şi durerea ne-au mai unit o dată. Nouă ne-a murit un portar din Craiova, lor unul de la Nancy. Cîtă înverşunare păguboasă am mai putea încerca pe corespondenţii agenţiilor de presă care n-ar avea altă vină decît aceea de a reproduce declaraţiile preşedintelui craiovean Ilinca? Neamţu a fost, la figurat, dar de fapt n-a fost asigurat pentru 7.500 de dolari. Dacă rămînea fără o mînă, fără un picior, încasa dublu. Cît de răbdător e Cel de Sus! Fotbalul dîmboviţean a luat foc cînd un ţigan a apărut lîngă Zidane. Nu e straiul nostru, a fost explicată confuzia. De acord, impardonabilă eroare a francezilor. Cu atît mai condamnabilă cu cît îl aveau la îndemînă pe arbitrul doctor în etnografie care a participat la cursul de la Piatra Neamţ în Intertoto. I-ar fi lămurit pe amfitrionii "amicalului" care e portul la români, cîţi centimetri trebuie să aibă fota.

Pentru acelaşi parizian, Steaua era din Budapesta la înfruntarea cu PSG. Bucureştiul a fost descoperit pe hartă doar în momentul în care în Oraşul Luminii nu s-a putut pricepe, dulce naivitate, cum de nu sînt două sute de dolari pentru închirierea unui generator cînd ne-a trecut pragul acelaşi PSG. Cum să explici francezului tare de cap şi corigent la geografie că Steaua şi-a asigurat jucătorii pentru 30.000 de dolari pe an, iar Dinamo, liderul la zi al clasamentului, pentru aproape de patru ori mai puţin? Şi sensibil sub Argeş sau Bistriţa. Cum să priceapă suporterul lui Rennes, să zicem, că idolii săi sînt cotaţi la bursa raiului sub cei ai lui Lyon, club cu un buget de nu ştim cîte ori mai mare? Drept care îl invităm pe Viorel Moldovan să rămînă înfuriat pe tristeţea de acasă şi aproape deloc pe stîngăciile dintr-o reclamă.

CIRIPITURI

Rugby vegetal

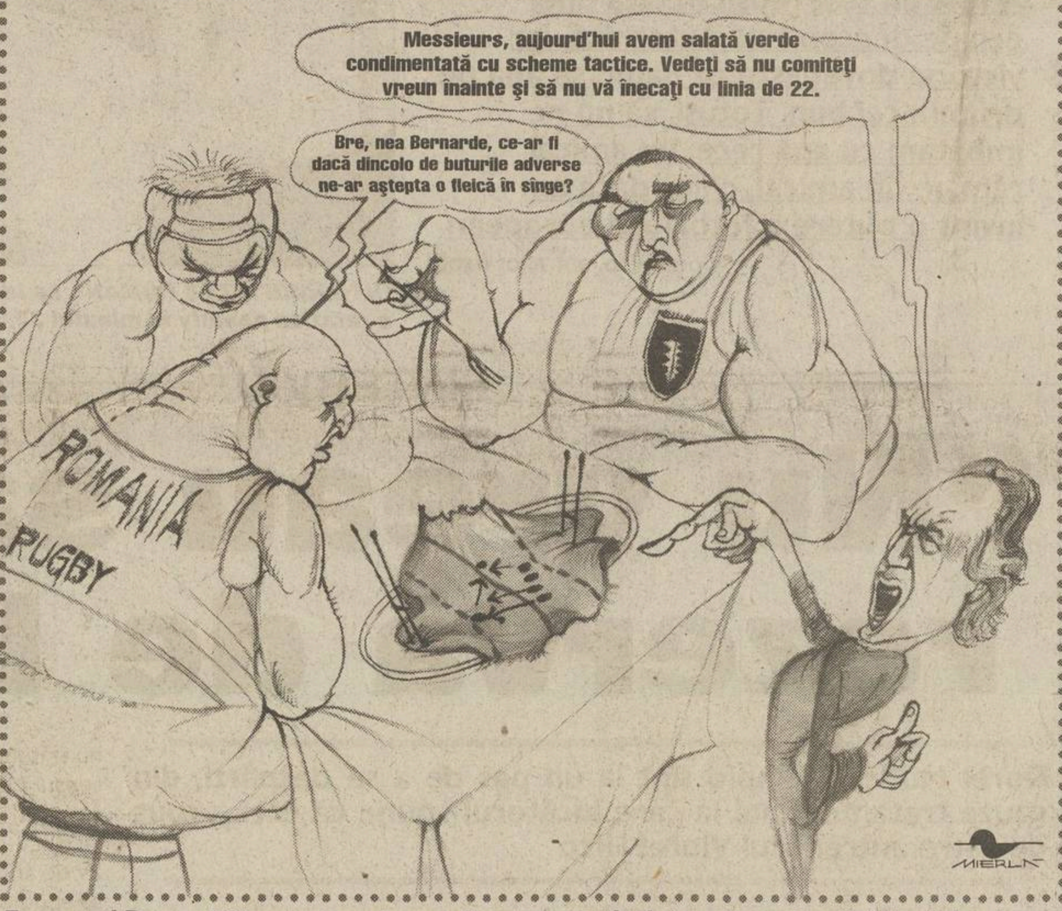
Messieurs, aujourd'hui avem salată verde condimentată cu scheme tactice. Vedeţi să nu comiteţi vreun înainte şi să nu vă înecaţi cu linia de 22.
Bre, nea Bernarde, ce-ar fi dacă dincolo de buturile adverse ne-ar aştepta o fleică în sînge?
ROMANIA
RUGBY
MIERLA

Francezul Bernard Charreyre, antrenorul reprezentativei de rugby a României, a interzis jucătorilor să mănînce cartofi prăjiţi şi carne de porc. În plus, tehnicianul a tapetat cantonamentul "tricolorilor" cu diverse desene reprezentînd scheme de joc. Bon apetit!

PROVERBE

"În tur s-au petrecut 3 evenimente care ne-au tras înapoi cu 4-5 ani. A fost cutremurul de la FC Argeş-Rapid, seismul de la Rapid-Steaua (...) şi părăsirea terenului de către oaspeţi la FC Braşov-Rapid"

Nicolae Grigorescu, preşedintele CCA, ierarhizînd pe scara Richter furturile din arbitraj

"Totul pleacă de la o mentalitate în rîndul conducătorilor, a jucătorilor, a noastră şi din lipsa de educaţie a spectatorilor"

Adalbert Kassai, secretarul general al FRF, divagînd pe marginea aceluiaşi subiect

"L-am sfătuit să îşi dozeze efortul şi să nu mai facă astfel de gesturi faţă de colegii lui"

Aşa explică antrenorul rapidist **Viorel Hizo** cearta cu Dorel Mutică, în urma căreia fundaşul a fost trimis acasă din Cipru

"Am alergat între Kim şi Lee de m-am săturat"

Ionuţ Luţu, atacantul formaţiei Samsung Blue Wings care vrea să se întoarcă în România, între Ana şi Caiafa ai clubului sud-coreean

"Am ajuns la o linişte pe care n-am simţit-o niciodată ca sportivă"

Steffi Graf la ora cînd are griji de casnică şi mămică

"A venit timpul să ies la pensie. Cu salariul meu ar putea fi plătiţi mai mulţi tineri de la Everton. Taică-meu abia aşteaptă ca să-i cumpăr o casă şi o barcă nouă"

Paul Gascoigne, fostul internaţional englez, despre intenţia retragerii

PRO SPORT
FONDAT 1997
Redactor şef CĂTĂLIN TOLONTAN *(tel. 205.22.97)*
• *Redactor şef adjunct* ANDREI VOCHIN *(tel. 205.22.82)*
• *Şef departament fotbal* BOGDAN STAMATOIU *(tel. 205.22.71)*
• *Şef departament sporturi* LUMINIŢA PAUL *(tel. 205.22.79)*
• *Şef departament fotbal internaţional* ANDREI NICULESCU *(tel. 205.22.83)*
• *Şef departament reporteri speciali* GRIGORE CARTIANU *(tel. 205.22.77)*
• *Editorialişti* ALIN BUZĂRIN, CRISTIAN GEAMBAŞU *(tel. 205.22.85)*
• *Seniori editori* MIHAI CIUCĂ, ION CUPEN *(tel. 205.22.86)*
• *Art director* MARIAN TOADER *(tel. 205.22.62)*

• ***Reporteri speciali*** EMANUEL TERZIAN (adjunct - *tel. 205.22.76*), DECEBAL RĂDULESCU, COSTIN ŞTUCAN, VIOREL TUDORACHE, IOAN VIOREL • ***Fotbal*** AUGUSTIN ROMAN (adjunct - *tel. 205.22.70*), EDUARD APOSTOL, IOAN BRATU, LIVIU CHIRIŢĂ, CRISTIAN CREŢU, VALENTIN DAMIAN, ADRIAN FLOREA, JUSTIN GAFIUC, FLORIN GONGU, MARIUS MĂRGĂRIT, RADU OPRIŞAN, MIHAI PAUL, HORAŢIU SIMA, CĂTĂLIN ŢEPELIN, CRISTI ZAGARADNIUC • ***Fotbal internaţional*** *(tel. 205.22.75)* AURELIAN BOTEZATU, THEO JUMĂTATE, BENIAMIN OSMAN, CONSTANTIN POPESCU, DANIEL SCORPIE • ***Sporturi*** ADRIAN GEORGESCU (adjunct), CRISTINA BOLD, DAN BRIE, LUMINIŢA DICULESCU, OANA DUŞMĂNESCU, MIRELA NEAG, MARIAN URSESCU • ***Mondene*** FLORIANA IACOB • ***Utile*** MARIUS NĂESCU (şef secţie - *tel. 205.22.95*) • ***Corespondenţi zonali*** CRISTIAN MARINESCU (Muntenia), CRISTI STĂNCESCU (Oltenia), OVIDIU GANCEA (Banat), OVIDIU MINEA (Moldova) • ***Caricaturist*** EMIL MIERLĂ • ***Secretariat de redacţie*** RĂZVAN MICLEA, CRISTIAN AGIU, MARIAN ANDREANA, ANGELA IANCU, MANUELA MĂXINEANU, EMIL MIHAIU • ***Editor imagine*** DAN BUCUR • ***Imagine*** MEDIAFAX FOTO: ILIE MARIAN (şef divizie), GABRIELA ARSENIE, CRISTIAN PREDA, CĂTĂLIN LUŢU • ***Desk*** MARIAN BUSUIOC, CLAUDIA CĂLIN, ANA-MARIA GEORGESCU, MARIA LODROMAN • ***IT*** LIVIU MATACHE (şef secţie), VERONICA SÎRBU, MARIAN GHEORGHIESCU, IRINA VISARION • ***Layout*** BOGDAN LUBEN (şef secţie), LAURENŢIU APETRI, DIANA BACEA, CĂTĂLIN CONSTANTINESCU, MARIANA CRĂCIUNESCU, ALEXANDRU MIELUŞ, LUMINIŢA TĂBĂRAN, STELA TĂNASE, LAURA TRANDAFIR, RUXANDRA TUDOR, ILEANA ZOTA • ***Vînzări de publicitate*** CĂTĂLINA ZAMAN, CEZAR BURLAN, ANDREI BIJUTESCU, CRISTI MARTAZAN, BOGDAN PREDOIU, FLORENTINA STANCIU (tel: 205.22.84; 205.22.87; 205.22.91; 205.22.67; fax: 205.22.98) • ***Cercetare*** ZENO CAPRARIU • ***Marketing*** MIHAELA MANOLACHE • ***PrePress*** MEDIA GRAPH SERVICES • ***Difuzare*** NDC S.R.L., (tel: 205.72.00; fax: 205.72.20) FLORIN BEJAN (director general)

Editor **PRO SPORT S.A.**
Director General **OVIDIU IOANIŢOAIA**
Director executiv **AURA IORDAN;** *Director producţie* **LUCIAN RADU**
PRO SPORT S.A. o companie a PROSPORT GROUP
Director General **OVIDIU IOANIŢOAIA**

Redacţie: Bucureşti, bd Ferdinand, nr.99, sector 2,
Tel: 205.22.07; **Fax:** 205.22.58
Web site: http://www.prosport.ro
E-mail: prosport@prosport.ro,
Difuzare: Tel.: 205.72.00 **Fax:** 205.72.20
Tipar Imprimeriile Media Pro **Comenzi:** Tel. 490.82.47; Fax 490.82.43

Sîntem la dispoziţia ta în fiecare zi! Sună la: 01-205.22.95 zilnic între 11-18. Întrebările şi sugestiile tale vor fi ascultate de Floriana Iacob. Scrisorile pentru "Poşta Redacţiei" pot fi trimise pe adresa ProSport OP1, CP94, Bucureşti

ISSN 1453-3707

Ediţia de Transilvania
Redacţie: Cluj Napoca, B-dul. 21 Decembrie 1989 nr. 146
Tel: 064.190.721, 064.447.809; **Fax:** 064.191.471
E-mail: prosport@clujeanul.ro

Publisher ADRIAN POP • *Coordonator ediţie* ALIN FORNADE • *Responsabil corespondenţi* RAMONA MÎNZAT • *Redactori* RADU BICHIŞ, ADINA OŞAN • *Secretariat de redacţie* DORIN PRUNĂ • *Foto* LUCIAN MUNTEAN • *IT* VALENTIN STEGARU • *Vînzări* LOREDANA FĂT, IULIA RISTEA *(tel. 064.431.700)* • *Producţie* MIHAI MALOŞ
Difuzare: NDC Cluj Fax: 064.412.699
Tipar Imprimeriile Media Pro Cluj
Comenzi: Fax 064.411.167; Tel 064.447.886;

Sugestiile şi scrisorile tale pentru Ediţia de Transilvania le aşteptăm la OP 13, CP 69, Cluj Napoca

ABONAMENTELE la ProSport se pot face la orice oficiu poştal sau filială RODIPET, ziarul fiind înregistrat la numărul 1065 în catalogul publicaţiilor

FC BIHOR

Gîlceava antrenorilor

Tehnicianul lui FC Bihor, Alexandru Moldovan, şi cel al lui Honved, Lajos Detari, s-au certat şi s-au înjurat după ce maghiarii au reclamat un penalty neacordat

Teodor Biriş
(Oradea)

Peste 5.000 de spectatori au venit sîmbătă să vadă amicalul Bihorului cu Honved (3-1), echipă clasată pe locul şase în prima ligă maghiară. Deşi a fost anunţată şi prezentarea lotului orădean, s-a renunţat la acest moment din program deoarece perioada de transferări se încheie abia joi şi mai pot apărea mutări de ultimă oră. Spectatorii au putut vedea totuşi, faţă de tur, opt jucători noi: Mîrne, Diţă, Sălăgean, Paripovici, Pancovici, Costache, Bunea, cărora li s-a adăugat Kent, al cărui transfer de la UTA a fost perfectat în preziua partidei. Fostul antrenor al orădenilor, Lajos Detari, i-a trimis în primul unsprezece al lui Honved pe toţi cei cinci români aflaţi în lot, Balint, Bătrînu, Teger, Dulca şi Sasu, care nu au lăsat o impresie deosebită. "În general, sînt mulţumit de ei, dar astăzi m-au dezamăgit", a declarat antrenorul maghiar la conferinţa de presă, referitor la jucătorii români.

Partida amicală a fost marcată de un incident între cei doi tehnicieni, Alexandru Moldovan, respectiv Lajos Detari. După ce gazdele au preluat conducerea cu 2-1, la capătul unui contraatac rapid al maghiarilor, atacantul Borgulya a căzut în careu după un duel cu Paripovici. Staff-ul maghiar a cerut penalty, protestînd vehement. În acel moment, antrenorul Alexandru Moldovan s-a îndreptat furios spre banca tehnică maghiară, pentru a se certa cu Detari. Tehnicianul român a spus că ieşirea lui a fost urmarea faptului că omologul său ungur l-a înjurat de mamă în limba maghiară, care îi este familiară lui Moldovan. Disputa a continuat şi după meci. Cînd a intrat în sala conferinţei de presă, unde Detari era deja prezent, antrenorul bihorenilor s-a adresat ziariştilor: "După ce terminaţi cu ăsta să veniţi să mă chemaţi şi pe mine. Eu nu stau lîngă el la masă". Detari a ssuţinut că nu l-ar fi înjurat pe Moldovan. "Nu se poate ca la un meci internaţional să se întîmple astfel de lucruri. Eu sînt un nume în fotbal, iar de antrenorul Moldovan şi de performanţele lui nu am auzit. Nu cred că o să-l prindă Paştele la Oradea", a spus Detari. Românul nu i-a rămas dator. "Detari a fost un mare jucător şi este şi un mare antrenor. Are dreptate, nu ştiu cît o să stau la Oradea. Poate stau o zi, o săptămînă, o lună, un an. Dar cît voi sta, îmi voi face meseria aşa cum trebuie. Noi dacă am juca cu FC Bihor în campionatul maghiar am cîştiga titlul", a replicat Moldovan.

DETARI LAJOS: "Am plecat pentru că îmi erau impuşi anumiţi jucători"

Cum apreciaţi acest joc?

A fost ultimul joc de pregătire pentru noi înaintea reluării campionatului. Nu m-a interesat rezultatul ci doar jocul. Pînă la momentul eliminării consider că am evoluat mai bine ca FC Bihor. Eliminarea s-a produs prea uşor. Oare arbitrul ştia ungureşte de l-a eliminat pentru proteste?

PRO **O perioadă, Dumitra şi Mutu s-au pregătit cu Honved. Îi mai doriţi în lot?**

Pe Dumitra îl cunosc foarte bine şi mi-aş dori un jucător ca el, însă pretenţiile financiare ale orădenilor sînt exagerate. În schimb, Mutu nu mai este jucătorul de pe vremea cînd antrenam FC Bihor. Am înţeles că nu a mai prea jucat. Dacă ar fi avut meciuri în picioare şi ar fi dat randamentul pe care eu îl ştiu, cu siguranţă era acum la Budapesta.

PRO **Dacă aţi fi chemat să antrenaţi din nou FC Bihor, aţi accepta?**

Nu pot şti ce îmi rezervă viitorul. Un antrenor merge acolo unde i se oferă de lucru. Eu m-am simţit bine la Oradea şi consider că a fost o experienţă benefică pentru cariera mea. Au fost totuşi mici probleme. Am plecat pentru că n-am acceptat să introduc 3-4 jucători care mi-au fost impuşi.

PRO **Cine v-a impus aceşti jucători?**

Nu vreau să dau nici un nume. Ştie el foarte bine.

Rotariu adulat la Oradea

La aproape 40 de ani, căpitanul orădenilor Iosif Rotariu *(foto)* a făcut şi sîmbătă un joc foarte bun. "Rotariu nici nu mai merită lăudat. Pentru mine, să joace bine este un lucru normal. Trebuie să ne scoatem pălăria în faţa lui", a spus tehnicianul orădenilor, Alexandru Moldovan. În momentul cînd a fost înlocuit cu Sfîrlea, întreg stadionul l-a aplaudat, iar galeria i-a scandat numele. "Nu pot să dau încă un unsprezece probabil pentru că nu toţi jucătorii sînt rezolvaţi. Pot să spun doar că Mîrne, Dumitra, Rotariu şi Csehi sînt jucători de bază în formula gîndită de mine", a declarat Moldovan.

MOLDOVAN A RENUNŢAT LA ROTARU, GUŞATU ŞI MUTU

Antrenorul Alexandru Moldovan a anunţat că nu mai are nevoie de Rotaru, Guşatu şi Mutu. "Rotaru este un portar bun, însă avea prea multe probleme personale care mă depăşeau ca antrenor. El nu se putea gîndi numai la fotbal", a explicat tehnicianul. În ceea ce-l priveşte pe Guşatu, Moldovan a spus că nu se putea încadra în sistemul tactic pe care îl gîndeşte, pentru că este prea greoi. "Am fost foarte mulţumit de felul cum s-a pregătit în cantonament. Cînd a jucat în meciuri amicale, mi-am dat seama că nu este atacantul de care am nevoie", a spus Moldovan. "Lui Mutu o să-i dau un şut în fund cînd îl prind. Este un şmecher de Bucureşti cu multe fiţe", l-a caracterizat antrenorul pe cel de-al treilea exclus din lot.

FC Bihor - Kispest Honved Budapesta 3-1 (1-1)

Au marcat: Csehi 31, Bunea 60, Kent 68 / Nemeth 37

FC Bihor: Mîrne - Diţă (66 Pancovici), Paripovici, Dumitra, Munteanu, Sălăgean (31 Mihuţ) - Fele (59 Costache), Rotariu (76 Sfîrlea), Coţan - Csehi (46 Kent), Gado (59 Bunea). **Antrenor:** Alexandru Moldovan.

Kispest Honved: Toth - Balint, Lorincz, Dulca, Teger - Dubocz, Bătrînu, Kovacs, Nemeth - Farago, Sasu. **În repriza a doua au jucat:** Udvoracz - Petroc, Meszaros, Babos, Fuzi - Kardos, Tonghele, Lazar, Laszka - Herczegfalvi, Borgulya. **Antrenor:** Detari Lajos.

Foto: C[illegible]KOS ROLLAND

***DOI COCOŞI.* După ce în timpul meciului s-au înjurat reciproc, la final cei doi tehnicieni, Moldovan (dreapta) şi Detari (centru), au trecut la ironie**

UMT

Lacătul de la poartă

Sîmbătă seara, cînd au venit să servească cina, jucătorii au găsit lacătul pe poarta stadionului, iar una dintre angajate le-a spus că nu mai pot mînca la restaurantul de sub tribuna a doua. Conducerea clubului susţine că a fost vorba doar de o încurcătură. "Sîmbătă seara, s-a organizat acolo o serată intimă, iar participanţii au cerut să nu fie deranjaţi. A fost o greşeală, nu era vorba despre o interdicţie pentru jucători", a spus Gigi Staicu. Duminică, unul dintre fotbalişti a confirmat că li s-a comunicat că pot să meargă din nou la masă la restaurantul "Prompt" al finanţatorului echipei, Mihai Olariu. **(Dan Popescu - Timişoara)**

"Olariu nu are caracter"

Din cauza crizei financiare, Florin Bătrînu a părăsit UMT în urmă cu trei săptămîni, semnînd un contract pe un an şi jumătate cu formaţia maghiară Honved Budapesta. La finalul meciului disputat sîmbătă de noua sa echipă la Oradea, Bătrînu a explicat motivul pentru care a renunţat la gruparea bănăţeană: "Nu credeam că la această echipă pot exista astfel de oameni lipsiţi de cuvînt şi de caracter. Mai ales domnul Olariu. Eu am mers la Timişoara din dragoste pentru echipă. Nu am avut nici un fel de pretenţii, nu au dat nici un ban pe mine". Bătrînu a mărturisit că UMT încearcă să-l şicaneze, dar nu este îngrijorat: "Acum îmi fac probleme. Nu au nici o şansă". **(Teodor Biriş - Oradea)**

FC BAIA MARE

Schorsch a promis bikini

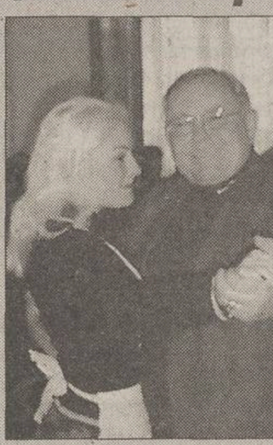

Clubul FC Baia Mare a acceptat invitaţia adresată de echipa Recolta Sanislău, din campionatul judeţean Satu Mare, în vederea unui amical. Prezenţa divizionarei B în localitatea sătmăreană, datorată prieteniei dintre Heinrich Schorsch şi Iosif Covaciu, primarul din Sanislău, a fost o adevărată sărbătoare. Băimărenii au onorat gazdele, jucînd cu titularii (scor 7-0). La tombola din pauza meciului, patronul băimărean, Heinrich Schorsch, a cîştigat un tricou pe care l-a dăruit spectatorilor. În deschidere, a avut loc o partidă de old-boys între Recolta şi Prietenia Baia Mare (1-5). Cuplajul fotbalistic a fost urmat de o masă festivă, oferită de gazde. Schorsch le-a dăruit gazdelor un rînd de echipament, iar femeilor care au servit la masă şi care l-au acompaniat la dans **(foto)** le-a promis că le va face cadou, cînd va reveni la Sanislău, cîte un set de bikini. **(Iosif Ţiproc)**

ARBITRI

Un singur abandon

Arbitrii din lotul naţional au susţinut sîmbătă, la Sfîntu Gheorghe, probele fizice. Singurul care a clacat a fost Mihai Breaz din Blaj, care a abandonat la Testul Cooper. Din diferite motive, în special medicale, testele nu au fost date de Constantin Frăţilă, Marian Dorobanţu, Teodor Crăciunescu, Ion Zîmbreşteanu şi Geta Stîngă. La următoarea verificare, aceştia vor fi examinaţi alături de Aurel Iordăchescu, Maria Pătraşcu şi Angelica Panait, care nu au fost la Braşov. **(Florin Gongu)**

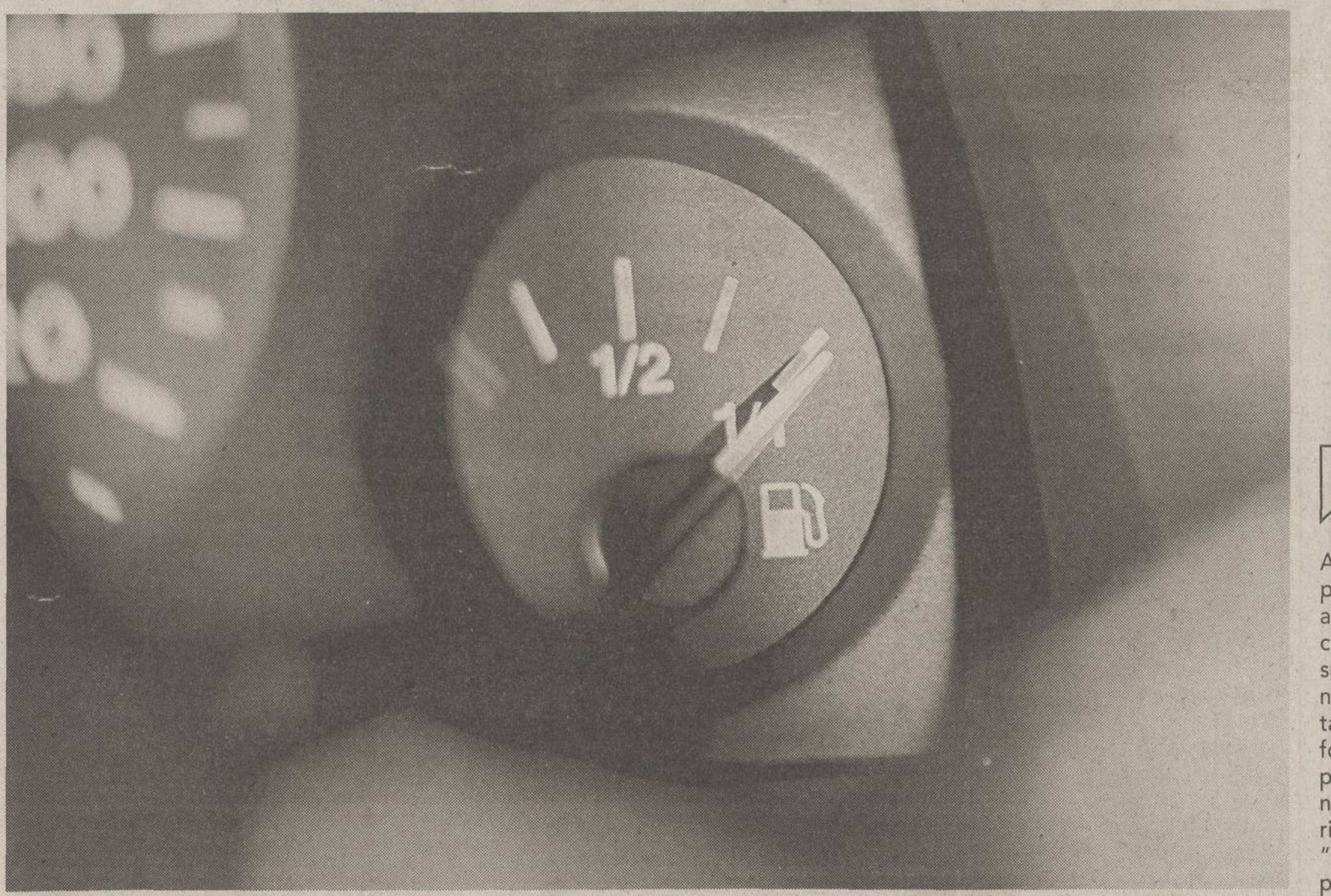

Obişnuieşte-te cu imaginea asta...

... pentru că rezervorul unui Astra 1.7 DTI rămâne plin pentru foarte mult timp. Cu un Astra 1.7 DTI poţi conduce 1.250 km cu un singur plin, ceea ce a făcut celebra revistă germană "Auto Motor und Sport" să o declare **"cea mai economică maşină din clasa sa"**.

auto motor sport

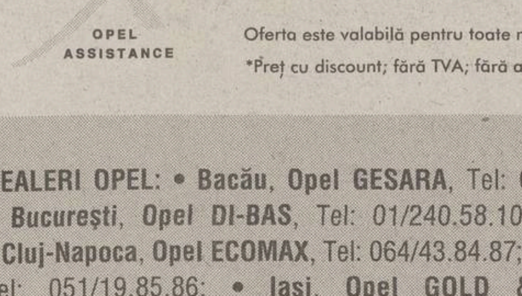

Din întreaga noastră ofertă, evidenţiem Astra Club 1.7 DTI (5 uşi) cu pachet funcţional (echipat cu ABS, aer condiţionat, airbag-uri pentru şofer şi pentru pasagerul din dreapta sa, sistem de siguranţă controlat prin telecomandă, radiocasetofon cu comandă volan), având o reducere de **1.171 Euro**, acum la preţul excepţional de **11.615 Euro***.

OPEL ASSISTANCE

Oferta este valabilă pentru toate modelele Astra, cu excepţia Viva, până la 31 martie.
*Preţ cu discount; fără TVA; fără accize

OPEL

DEALERI OPEL: • **Bacău, Opel GESARA**, Tel: 034/15.75.05; • **Braşov, Opel VICTORIA GLOBAL**, Tel: 068/33.50.33; • **Bucureşti, Opel DI-BAS**, Tel: 01/240.58.10; **Opel EREBUS**, Tel: 01/222.34.82; **Opel GTT**, Tel: 01/320.91.12; • **Cluj-Napoca, Opel ECOMAX**, Tel: 064/43.84.87; • **Constanţa, Opel EXPOCAR**, Tel: 041/69.42.21; • **Craiova, Opel RUCOM**, Tel: 051/19.85.86; • **Iaşi, Opel GOLD & PLATIN**, Tel: 032/24.81.90; • **Oradea, Opel WEST**, Tel: 059/41.51.72; • **Târgu Mureş, Opel VICTORIA TOTAL**, Tel: 065/16.79.86.

DINAMO

Două obiective: Mitrovici şi Mutică

Liderul campionatului va încerca pe ultima sută de metri a perioadei de transferări să-şi rezolve problemele din atac şi apărare

Eduard Apostol
Justin Gafiuc

Plecarea golgeterului Adrian Mihalcea, 11 goluri în tur pentru Dinamo, nu a fost încă amortizată de dinamovişti, atacul liderului Diviziei A fiind în suferinţă după transferul "Ţăranului" la Genoa. Turneul din Antalya ar fi trebuit să contureze formula ofensivă a alb-roşiilor pentru primăvară, însă antrenorul Ion Marin nu a găsit varianta potrivită. În acest sens, "cîinii" au început tatonările pentru aducerea lui Slavişa Mitrovici, de la FC Naţional, bosniacul fiind considerat una din soluţiile cele mai bune pentru a-l înlocui pe Mihalcea. Mai mult, se pare că o primă rundă de discuţii s-a produs joi seară între managerul general al dinamoviştilor, Cornel Dinu, şi preşedintele "bancarilor", Gino Iorgulescu, la restaurantul "Trattoria di Calcio", local unde cei doi, buni amici, se întîlnesc des. Nu s-a ajuns la faza tratativelor concrete, urmînd ca oficialul Naţionalului să-şi expună pretenţiile sale financiare. Bosniacul reprezintă în acest moment o adevărată mină de aur pentru gruparea din Cotroceni, care va fi greu de convins să accepte compromisuri materiale. Oricum, o decizie finală trebuie luată pînă joi, cînd este ultima zi în care se mai pot face transferări la nivelul Diviziei A. "Nu am cunoştinţă despre vreo ofertă de la Dinamo şi nu cred că are rost să fac aprecieri dacă aş vrea sau nu să ajung la echipa din Ştefan cel Mare", a subliniat Mitrovici.

Discuţii cu Rapid

O altă problemă nerezolvată de tehnicianul Ion Marin cu două săptămîni înaintea debutului campionatului o reprezintă apărarea. Singurii titulari cerţi, după plecarea lui Năstase la Genoa, au rămas Kiriţă şi Onuţ, pentru un al treilea loc luptîndu-se Vătavu, Iordache şi Iodi. Dinamoviştii au avut o primă rundă de discuţii cu Rapidul încă de la începutul anului pentru a-l transfera pe fundaşul Dorel Mutică, dar negocierile nu s-au concretizat la momentul respectiv. "Cîinii" au rămas interesaţi în continuare de fundaşul de 29 de ani, iar faptul că jucătorul a fost pus vineri pe liber de antrenorul giuleştenilor, Viorel Hizo, va favoriza, probabil, intensificarea demersurilor pentru aducerea lui "Mutamba" în Ştefan cel Mare.

Apărătorul mai are contract doar pînă în vară cu Rapidul, care, după conflictul din Cipru, e de aşteptat să nu-i facă probleme lui Mutică la plecare, măcar pe considerentul că, dacă îl vînd acum, alb-vişiniii pot obţine o sumă de bani de pe urma jucătorului, caz ce n-ar mai fi valabil în iunie, cînd fotbalistul pleacă gratis.

Foto: CRISTI PREDA

***SUPERCURTAT.* După turul excelent făcut cu FC Naţional, unde a marcat 7 goluri, bosniacul Slavişa Mitrovici este una dintre ţintele predilecte ale granzilor din prima ligă, Dinamo alăturîndu-se Stelei pe lista pretendentelor la un transfer**

SPORT LA TV

LUNI

17:00	Eurosport DIRECT	TENIS / Turneul masculin de la Dubai - prima zi
19:00	Eurosport	FOTBAL / Emisiunea Eurogoluri: **rezumatele partidelor din campionatele Angliei, Franţei, Portugaliei, Olandei şi Belgiei**
20:00	B1 TV	FOTBAL / Rezumatele partidelor din campionatul Italiei
00:10	B1 TV	FOTBAL / Rezumatele partidelor din campionatul Angliei

CONFLICT NOU ÎNTRE SABIN ŞI ION MARIN

Acutizat pe durata turneului din Bulgaria, conflictul dintre Sabin Ilie şi antrenorul Ion Marin a explodat în finalul stagiului din Turcia. Nemulţumit de faptul că n-a fost folosit nici un minut în "amicalul" jucat de Dinamo cu Rostelmaş Rostov (1-0), jucătorul ar fi provocat un scandal în Antalya, ajungînd chiar să-l înjure pe "Săpăligă", la fel cum se întîmplase în cantonamentul de la Albena, după care Sabin a şi primit o amendă de 5.000 de dolari. Fratele "Cobrei" s-a potolit abia la intervenţia cîtorva dintre colegii săi mai apropiaţi, care l-au sfătuit să se oprească înainte ca diferendul să ia proporţii. Situaţia atacantului urmează să fie discutată de conducere în cursul acestei săptămîni şi nu e exclus chiar ca Dinamo să se despartă de Sabin. (*Costin Ştucan*)

INTERVIU

Ilie îl vrea pe Lupescu

Antrenorul ciprioților de la Alki Larnaca a tratat cu fostul mijlocaș dinamovist un transfer în Insula Afroditei. La formația pregătită de fostul internațional se află și Edi Iordănescu

Cristi Zagaradniuc
(Larnaca)

Anul trecut, în vară, cu 10 zile înainte să înceapă campionatul în Cipru, Ilie Dumitrescu a semnat un contract pe un an cu formația locală Alki Larnaca. Era o șansă care i se oferea in extremis, după o despărțire cu scandal de FC Brașov, și toată lumea credea că Ilie a acceptat oferta mai mult ca să nu-și piardă apelativul de Mister. Lua o formație mică, fără spectatori, nou promovată, căreia nimeni nu-i oferea nici o șansă să rămînă în prima divizie. Totuși, românul s-a acomodat extrem de rapid și formația pregătită de el a făcut senzație la începutul campionatului. A reușit performanța de a bate cunoscuta Omonia Nicosia cu 5-1, pe terenul acesteia din urmă. De asemenea, pentru prima dată în istoria clubului, la "naționala" cipriotă sînt trei fotbaliști de la Alki, iar unul dintre ei, portarul Smitras, va fi foarte probabil vîndut la vară cu peste 800.000 de dolari, un preț foarte mare pentru un jucător cipriot. Mai nou, Ilie dorește să-l aducă la echipa sa și pe Ionuț Lupescu, fostul său coechipier din linia mediană a "tricolorilor", care ar putea ordona mai mult jocul lui Alki, după cum crede tînărul antrenor. În Cipru, Dumitrescu a impresionat prin concepția tactică modernă și a produs uimire cu unele metode de lucru, cum ar fi muzica house pe care fotbaliștii o ascultă la vestiare.

Foto: Cristi Zagaradniuc (Larnaca)

HOTELUL PATRONULUI. "Beau Rivage", stabilimentul în care echipa lui Ilie Dumitrescu își desfășoară cantonamentele, este decorat cu amfore uriașe, vase ovoidale cu care în antichitate se transportau vinul, untdelemnul sau grînele

PRO De unde pînă unde Cipru?

Cînd eram la Oțelul, am făcut un cantonament aici, la unul dintre hotelurile patronului de la Alki. E un tip tînăr, de 39 de ani, cu studii în Austria și Germania. I-a plăcut cum lucram și cînd a văzut că la Brașov am renunțat la tot din cauza unor principii mi-a făcut această ofertă. Mă simt bine aici, mai ales pentru că-mi place meseria pe care mi-am ales-o, iar pentru asta aș dori să-i mulțumesc lui MM Stoica. Încrederea lui mi-a permis să antrenez la Galați.

PRO Nu.e un pas înapoi să antrenați în Cipru?

După părerea mea nu este. Aici am putut să mă confrunt cu antrenori cunoscuți, cu mare experiență, să mai învăț cîte ceva, iar condițiile sînt bune. Faptul că nu m-am făcut de rîs e arătat și de ofertele pe care le-am avut de la Apoel și Anorthosis, două cluburi foarte puternice. Probabil că voi rămîne aici, deoarece patronul va face la finalul campionatului o altă societate pentru echipă, una în care eu voi fi manager general și antrenor. Salariul va fi dublat, iar în plus îmi va oferi și acțiuni.

PRO Care este principala realizare?

Clubul are trei fotbaliști la echipa națională, portarul Smitras, liberoul Lazaros și fundașul la marcaj Spiru, plus că ne-am îndeplinit obiectivul, salvarea de la retrogradare, cu mult înainte de final. După etapa a 17-a, din 26 cîte are campionatul, noi ne clasăm pe locul șapte. Anul viitor sper să-l am și pe Ionuț Lupescu, jucător care mi-ar fi deosebit de util și atunci ar fi altceva.

Ținta unui atac "terorist"

PRO Mai sînteți fanul italianului Fabio Capello?

Este un mare antrenor și recunosc că dacă ar fi vorba despre un model profesional, el ar fi. Apropo de profesie, am să fiu în Japonia și Coreea de Sud să văd grupa Italiei și restul fazelor Campionatului Mondial. De asemenea, intenționez să merg în Anglia, la un curs intensiv pentru antrenori, pe care-l va urma și Dan Petrescu. Acolo este campionatul care mi-ar plăcea poate cel mai mult.

PRO Cum sînt arbitrajele aici?

Vorbesc de un singur meci și tragi o concluzie. La jocul cu Apoel Nicosia, o echipă la care se investesc bani mulți, împotriva formației mele a avut loc un atac terorist, pur și simplu. După ce că arbitrul mi-a eliminat doi jucători, s-au arătat șapte minute de prelungire și pînă la urmă am primit gol în al nouălea, din 11 metri. Păi, exemplele de la noi sînt drăgălășenii pe lîngă unele chestii de pe aici.

PRO Familia nu stă cu dumneavoastră?

Eu locuiesc în Nicosia, unde mi s-a închiriat un apartament cu două camere, suficient pentru mine și Letiția. Nu trece o săptămînă fără să vină ea aici sau să merg eu acasă. Acum nu e în Cipru deoarece este ocupată cu o prezentare de modă la Paris, de unde trebuie să aleagă produse pentru magazinul nostru și stabilește detaliile pentru deschiderea încă unui boutique. Pe fiul nostru l-am lăsat la București, cu mama Letiției, pentru că nu am vrut să-i perturbăm programul de grădiniță. Aș vrea să stau mai mult cu el, însă nu am cum. Pot spune cu mîna pe inimă că mă va întrece la fotbal. Fiind fan Hagi, stă numai cu tricoul Galatei pe el și spune că acolo va merge să joace, iar Gică să-l antreneze.

Edi Iordănescu

În luna decembrie, în Cipru a sosit și Edi Iordănescu (foto), cel mai mare dintre copiii selecționerului român. După circa trei săptămîni în care s-a pregătit cu echipa, mijlocașul a semnat un contract pe un an și a evoluat în cele trei meciuri care s-au disputat din retur, despre el Ilie Dumitrescu afirmînd: "Nu am făcut rău că l-am adus pentru că mi-am dat seama ce calități are. Este un tînăr de reală perspectivă". Edi este avantajat și de faptul că vorbește limba localnicilor de pe vremea cînd juca în Grecia. "Față de perioada în care antrena tata la Anorthosis, fotbalul cipriot a crescut mult", a spus tînărul fotbalist.

Al treilea român la Alki

Terenul pe care Alki face cele mai multe dintre antrenamente se află undeva la jumătatea distanței dintre Larnaca și Nicosia, acesta fiind de fapt și motivul pentru care Ilie Dumitrescu a ales să locuiască în capitala cipriotă. De gazonul de la baza de pregătire a echipei are grijă tot un român, el fiind al treilea care activează la club. Cătălin Groza, de 30 de ani, este din Alba Iulia, iar în Cipru se află de un an și jumătate. În schimbul a 280 de dolari pe lună, Groza a fost angajat la gruparea cipriotă prin verișoara sa, soția unuia dintre vicepreședinți.

Audi
Audi A3

O provocare de nota 10... % !

Când o mașină arată atât de bine, nu-ți rămâne să spui decât că a fost creată special pentru tine, o persoană dinamică, independentă, care acceptă provocarea. Siguranță, ținută de drum ireproșabilă, stil și eleganță...totul pentru imaginea și confortul tău.
Acum cu o reducere de 10%!

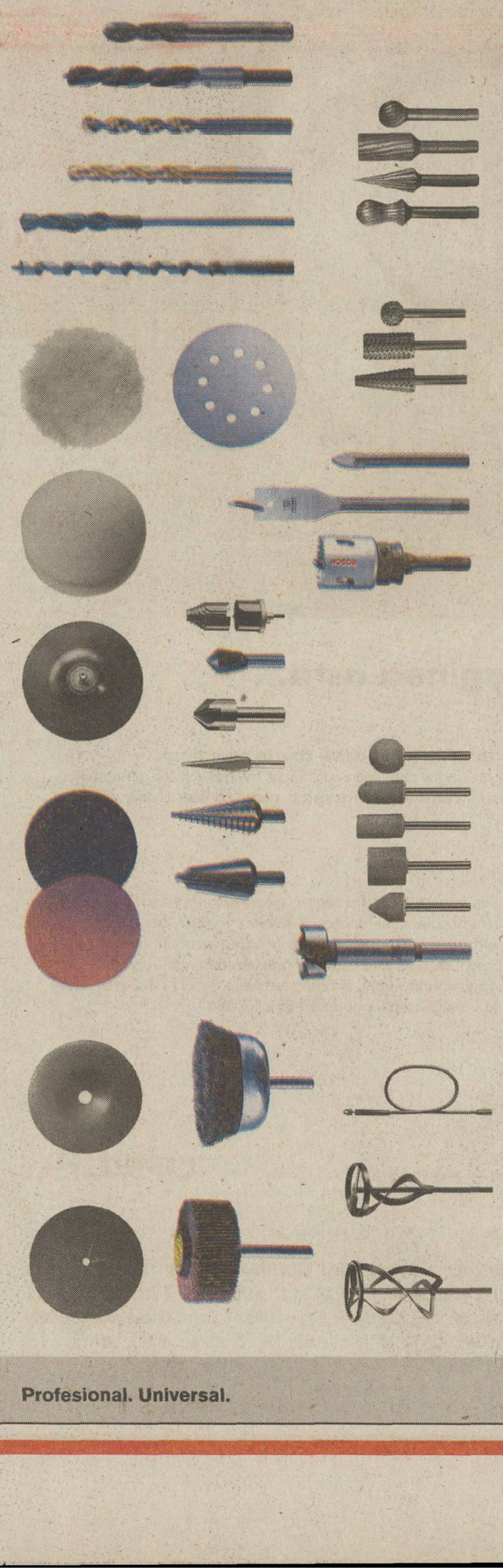

Când ai 9000 de capete

te pricepi la toate.

Gama de accesorii dă valoare oricărei scule electrice, transformând-o într-un sistem utilizabil în numeroase aplicații. De aceea BOSCH a pus la punct un sistem de peste 9000 de accesorii pentru o multitudine de aplicații speciale. În plus, multe din accesoriile BOSCH se pot utiliza pe alte tipuri de scule electrice.

Profesional. Universal.

BOSCH

FC ARGEŞ - STEAUA 1-1

MECI DE PREGĂTIRE

Amical cu 7.000 de spectatori

Ioan Bratu
Marius Mărgărit

FC Argeş şi Steaua au încheiat la egalitate, 1-1, reeditarea semifinalei de la Norcia, oferind un spectacol gustat din plin de numeroasa asistenţă

La nici două săptămîni după ce şi-au disputat intrarea în finala turneului "Winter Cup" de la Norcia, cînd piteştenii s-au impus cu 4-1, FC Argeş şi Steaua s-au întîlnit sîmbătă într-un nou joc de verificare, în Trivale. Cu 7.000 de piteşteni în tribune, jocul a fost mai mult decît un simplu "amical", orgoliul şi dorinţa fotbaliştilor de a se impune provocînd un fotbal aprig şi spectaculos. Pînă la pauză, cele două formaţii şi-au împărţit perioadele de dominare, piteştenii fiind mai mult prezenţi în jumătatea adversă, în condiţiile în care mijlocul Stelei s-a mişcat greoi, greşind multe servicii pentru cei din avanposturi. Roş-albaştrii au mizat pe lansări în spatele defensivei, pentru vîrfuri, însă Claudiu Răducanu, cu excepţia unei bare, şi Neaga, care s-a irosit fără folos, au fost departe de aşteptări. Dacă lui Trică nu i-a ieşit rolul de coordonator, surprinzător, el a apărut foarte des la finalizare, dar a ratat imens. În urma unei faze confuze în careul stelist (37), cînd oaspeţii au solicitat un fault asupra lui Rădoi, mingea a ajuns la Dică, care, simplu, cu latul, a mai bifat o reuşită în poarta lui Martin Tudor după cele două din Italia.

Cu totul altfel au decurs lucrurile după pauză. Introducerea lui Lincar în locul lui Falemi a schimbat viteza acţiunilor steliste. Florentin Dumitru a urcat în centru, Liţă şi-a alternat apariţiile pe ambele flancuri, iar Lincar a găsit mai des pasa decisivă. Efectul pe tabelă s-a lăsat însă aşteptat, acelaşi Trică trecîndu-şi în cont încă două mari ratări. Lincar, într-o dispoziţie de joc deosebită, avea să parafeze rezultatul final (64), cu un lob de la 35 de metri, peste Blid, după ce acesta tocmai îl blocase la marginea careului pe Claudiu Răducanu. La rîndul lor, piteştenii au irosit ocazia unui nou succes prin Tănasă (75), care, la capătul unui contraatac, ajuns la numai un metru de poartă nu a putut trece de reflexul lui Martin Tudor.

FC ARGEŞ - STEAUA 1-1 (1-0)

Au marcat: Dică (37) / Lincar (64)

FC ARGEŞ: Blid - T. Petre, Necula, M. Radu, Chiţă, Dancia - Cr. Vlad (71 Şomcherechi), Gr. Tudor (88 Diţă), Crivac (46 Bălaşa) - Ghindă (70 Tănasă), Dică.

STEAUA: M. Tudor - Fl. Dumitru, Baciu (60, B. Nicolae), Rădoi, P. Stoica - Cristescu (35 M. Vintilă), Falemi (46 Lincar), Trică, Liţă - Neaga, Cl. Răducanu (70 Al. Piţurcă)

Arbitru: Mihai Ianovschi jr. **Asistenţi:** Benone Săvulescu, Ion Ionescu

TENEV A AJUNS LA DINAMO

Deşi portarul macedonean Boby Tenev, venit în probe la Steaua, a arătat că are calităţi, transferul său la gruparea roş-albastră nu s-a realizat din cauza preţului cerut de Pobeda Prilep, 150.000 de dolari, campionii fiind dispuşi să achite doar jumătate din această sumă. Cînd se pregătea să se întoarcă acasă, goal-keeperul a fost contactat, prin impresarul său, de către Giovanni Becali, care i-a propus să fie testat şi de Dinamo, aşa că Tenev se va pregăti de azi în Ştefan cel Mare. Ceilalţi doi "stranieri" care ar fi trebuit să susţină probe în Ghencea, croatul Tardelo şi bulgarul Timev, nu vor mai veni deocamdată în România, Victor Piţurcă solicitînd să-i vadă întîi pe casete video. *(Cătălin Ţepelin)*

TENSIUNE

Trică şi Răducanu la un pas să se încaiere

1 ATAC. Claudiu Răducanu l-a îmbrîncit în faţă pe Trică, furios că mijlocaşul a preferat şutul în locul unei pase

2 CONTRĂ. Trică n-a rămas dator, bruscîndu-l şi el pe Răducanu

3 CORECŢIE. Piţurcă l-a chemat la o scurtă "şedinţă" pe Claudiu Răducanu la cîteva momente după incident

Conflictul s-a declanşat în minutul 32, atacantul reproşîndu-i mijlocaşului că nu i-a dat o pasă

Marius Mărgărit
Cristi Marinescu
(Piteşti)

Încă din primele secvenţe ale jocului de la Piteşti, marcat de nereuşitele personale, Claudiu Răducanu a fost extrem de irascibil. În minutul 32, la capătul unei combinaţii rapide între Liţă, P. Stoica şi Trică, ultimul a intrat în careul mic, dar a trimis balonul pe lîngă poartă. Răducanu a avut o ieşire nervoasă, reproşîndu-i colegului său că nu i-a pasat, după care l-a împins cu palma peste faţă, iar Trică a ripostat la fel, provocînd rîsete în tribune. "Îţi arăt eu ţie, Claudiu!", l-a avertizat antrenorul Stelei pe Răducanu, pe care, cîteva momente mai tîrziu, l-a chemat imperativ la marginea terenului. Acesta s-a conformat, însă Victor Piţurcă l-a muştruluit pe un ton ceva mai reţinut, evitînd să atragă alte comentarii acide din partea publicului. Intervenţia tehnicianului, dublată în pauză de ameninţarea cu o cîte o amendă, a avut însă efect, comportamentul celor doi schimbîndu-se radical. Primul pas l-a făcut Răducanu, care l-a încurajat pe Trică, imediat după ce acesta ratase o altă mare ocazie, iar cîteva minute mai tîrziu a fost rîndul mijlocaşului să sară în ajutorul lui Răducanu într-un conflict cu un apărător piteştean.

"Se mai întîmplă să ne certăm, în timpul meciului sîntem mai tensionaţi, dar ne trece imediat. Doar am fost colegi de mici, n-ar avea nici o noimă să fim supăraţi", a spus după meci Trică, şi el afectat de numeroasele ocazii irosite sîmbătă.

La rîndul său, Claudiu Răducanu a recunoscut că n-a fost decît "o ciondăneală de moment, eu cu Trică sîntem prieteni de prea mult timp". Deşi nu a vrut să confirme dacă îi va amenda pe cei doi, ştiut fiind că nu acceptă asemenea gesturi de indisciplină, antrenorul Victor Piţurcă nu va lăsa incidentul nepedepsit, urmînd ca ambii jucători să cotizeze cu cîte 200 de dolari din primele de joc din retur.

Foto: CRISTI PREDA

4 ÎMPĂCARE. În repriza secundă, chiar dacă Trică a ratat o ocazie şi mai clară, Răducanu (stînga) s-a dus să-şi îmbărbăteze colegul

MOLDOVAN ÎNCÎNTAT DE VINTILĂ ŞI TĂNASĂ

Ion Moldovan, antrenorul selecţionatei de tineret a României, a fost prezent sîmbătă în tribunele stadionului din Trivale pentru a urmări jucătorii susceptibili de a fi convocaţi la "amicalul" de luna viitoare cu Ucraina. "Din păcate, nu l-am putut vedea pe Paraschiv, fiind accidentat. În schimb, mi-au plăcut mijlocaşul stelist Vintilă şi atacantul piteştean Tănasă", a declarat Moldovan. *(Viorel Tudorache)*

CRISTESCU A FĂCUT CONTRACTURĂ

Folosit mijlocaş dreapta în partida de la Piteşti, Silvian Cristescu, pînă acum singurul jucător achiziţionat de Steaua în această pauză competiţională, a fost schimbat în minutul 35 cu Marius Vintilă. Cristescu a părăsit stadionul şchiopătînd, el suferind o contractură la muşchii gemeni ai piciorului drept, urmînd să lipsească de la antrenamente două-trei zile. *(Cristi Marinescu - Piteşti)*

EXAMEN MEDICAL PENTRU DĂNCIULESCU

După ce Steaua a refuzat categoric propunerea celor de la Samsung Blue Wings, ca Dănciulescu să susţină probe de joc timp de o săptămînă la Suwon, coreenii au schimbat strategia. Ei vor trimite astăzi un fax în Ghencea, în care să precizeze că atacantul trebuie doar să treacă un examen medical şi, în cazul în care se va dovedi că nu are nici o problemă de ordin fizic, să se transfere la Samsung, la schimb cu Ionuţ Luţu, variantă agreată de conducerea roş-albaştrilor. *(Cătălin Ţepelin)*

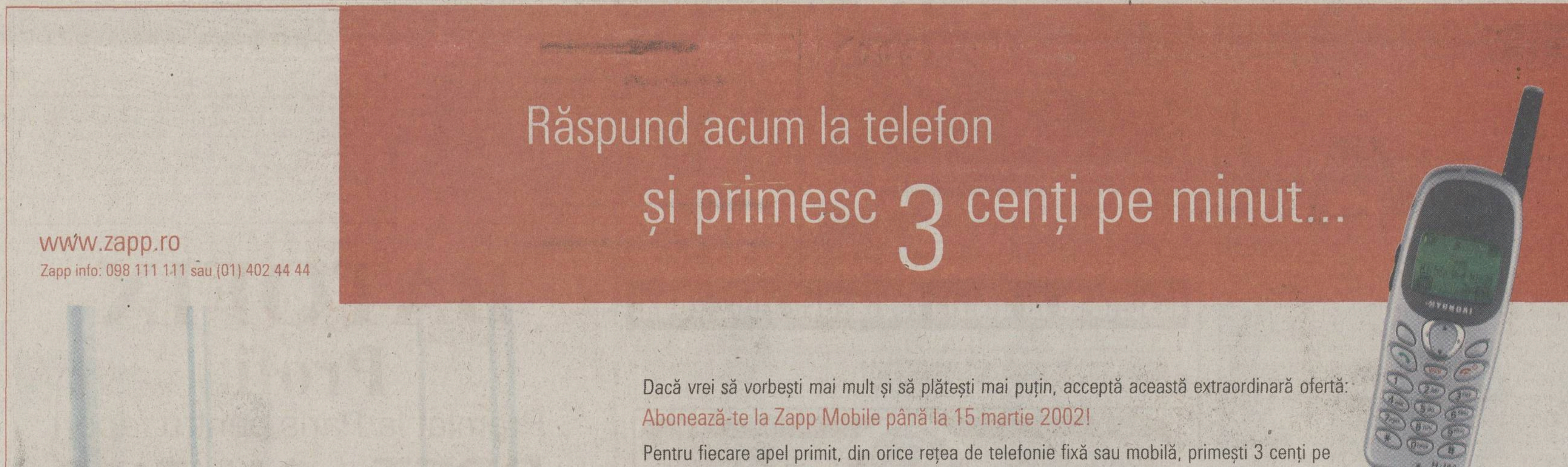

Răspund acum la telefon
şi primesc 3 cenţi pe minut...

www.zapp.ro
Zapp info: 098 111 111 sau (01) 402 44 44

Dacă vrei să vorbeşti mai mult şi să plăteşti mai puţin, acceptă această extraordinară ofertă:
Abonează-te la Zapp Mobile până la 15 martie 2002!
Pentru fiecare apel primit, din orice reţea de telefonie fixă sau mobilă, primeşti 3 cenţi pe minut. Acest credit se scade din factura lunii respective, acoperind costul minutelor suplimentare vorbite, al abonamentului sau chiar al terminalului, dacă este cazul. Creditul de 3 cenţi pe minut se acordă pentru toate apelurile primite, din orice reţea de telefonie fixă sau mobilă şi chiar din interiorul reţelei Zapp, iar cel care te sună nu plăteşte nimic în plus! Astfel, cu apelurile primite îţi plăteşti apelurile pe care le dai şi poţi ajunge chiar să vorbeşti GRATIS! Unde mai pui că preţul pachetelor cu telefon Zapp se reduce cu 20$ şi primeşti şi 1000 kB pe lună de e-mail sau Internet gratuit. Merită, nu?
Oferta este valabilă pentru toate abonamentele Zapp cu minute incluse, ale căror costuri sunt cuprinse între 10 şi 85 $ pe lună, în limita stocului disponibil. Grăbeşte-te să vii în magazinele Zapp sau la dealerii noştri, pentru a beneficia de această incredibilă ofertă, care îţi pune la dispoziţie terminalele şi tehnologia Zapp de ultimă oră: calitate impecabilă a reţelei şi a apelurilor, maximum de siguranţă a convorbirilor, soluţii complete de comunicare mobilă: fax, SMS, e-mail şi Internet mobil de mare viteză, cel mai bun şi mai prietenos serviciu de relaţii cu clienţii.
Abonează-te la Zapp până la 15 martie 2002 şi vei beneficia de cei 3 cenţi pentru totdeauna!... Numai noi te plătim ca să vorbeşti!

... şi fac orice pentru asta!

Zapp™ MOBILE

Singurul serviciu de telefonie mobilă de ultimă generaţie

EXPECT MORE

ROMÂNI

Goluri Gâlcă și Roșu

Costel Gâlcă a marcat primul său gol pentru Villarreal, învinsă la Malaga cu 2-1. Folosit întreg meciul și deosebit de activ, mijlocașul român a punctat în minutul 89 cu un șut pe jos cu stîngul, la o pasă primită de la Gică Craioveanu. Acesta din urmă a evoluat din minutul 55. Iulian Filipescu a revenit după o lună și a jucat tot meciul la Betis (4-1 cu Celta Vigo). Un alt gol l-a înscris Laurențiu Roșu. Reușita ex-stelistului din minutul 78 a adus un punct Numanciei, 1-1 la Elche. Roșu a jucat pînă în minutul 81, iar colegul său Jean Barbu a fost înlocuit în ultimele secunde. Lucian Marinescu n-a contat la Salamanca (2-2 cu Gimnastic).

Moldovan a înscris iarăși

Viorel Moldovan a repetat evoluția bună din Liga Campionilor (1-1 cu Manchester) și în meciul pierdut de FC Nantes la Auxerre. Moldogol și-a trecut o nouă reușită în cont, expediind balonul la vinclu cu o lovitură de cap (26), însă golul său n-a ajutat de data aceasta la nimic, deoarece gazdele au reușit să-și apropie în final victoria (2-1). "Arbitrul ne-a eliminat ușor un jucător, iar gazdele au uitat complet de fair-play. Noi am dat mingea afară pentru că aveam un accidentat, iar ei, în loc să ne-o returneze, s-au dus cu ea pînă-n poartă. E prima oară cînd trăiesc așa ce va în Franța", a declarat Vio, în locuit în minutul 60. Monaco, fără Florin Răducioiu, a învins cu 3-1 pe Guingamp.

Gane ca Beckenbauer

Jerry Gane a evoluat sîmbătă, în derbyul susținut de St. Gall împotriva lui Grasshopper (2-2), cu o mînă bandajată. Exact ca și Beckenbauer în semifinala Germania - Italia (3-4) de la Mondialul 1970! Într-un recent "amical", cu Baden, românul a primit o lovitură puternică în brațul drept și s-a ales cu un hematom extrem de dureros. Antrenorul Castella l-a introdus totuși din primul minut, iar Jerry, practic într-o mînă, a reușit să-și ajute echipa marcînd golul de 2-1 (22). Curtat, mai nou, de cîteva cluburi din Bundesliga, el a rezistat 86 de minute în teren, încasînd și un "galben". Tararache a absentat de la oaspeți, nefiind refăcut după intervenția chirurgicală suferită în decembrie.

Doar Mara

Bogdan Mara a fost singurul român care a evoluat în meciurile disputate sîmbătă în Primera Division. El a fost introdus din minutul 65 la Alaves, învinsă cu 3-1 de Real la Madrid, și a fost notat cu o stea în cotidianul "El Mundo Deportivo". Adrian Ilie, pe de altă parte, s-a văzut din nou sărit din schemă de antrenorul Valenciei, Rafa Benitez, în meciul cu Barcelona (2-0). Aceeași soartă a avut-o aseară și Cătălin Munteanu (Espanol) în confruntarea cu Las Palmas.

Dezastru pentru Energie

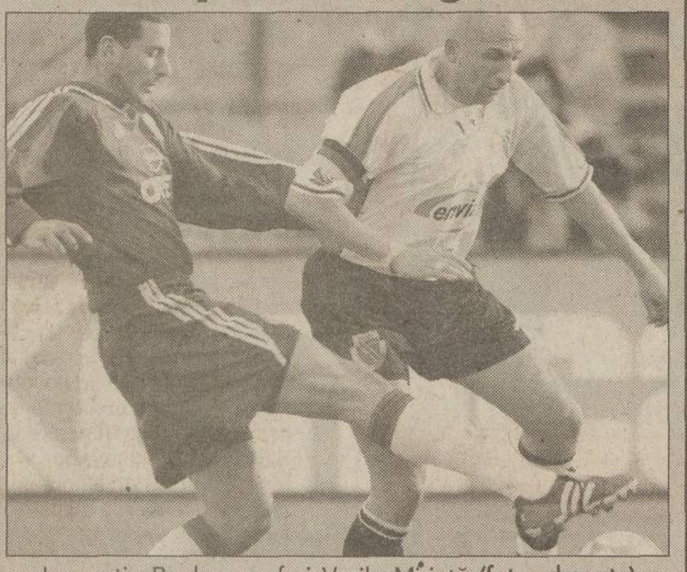

Laurențiu Reghecampf și Vasile Miriuță **(foto, dreapta)** au pierdut la scor cu Energie Cottbus, 0-6, meciul susținut la München cu Bayern. Miriuță, folosit pînă în minutul 62, a nimerit transversala din lovitură liberă la scorul de 0-1, în timp ce "Reghe", de asemenea titular, s-a văzut eliminat în minutul 58. Ex-stelistul a fost însă victima unei erori de arbitraj, münchenezul Pizarro, scăpat singur spre poartă, împiedicîndu-se singur în piciorul românului. Altfel, Cătălin Răcănel (St. Pauli) a intrat pentru ultimele 10 minute ale duelului cu Mönchengladbach (1-1).

Dorinel învins "acasă"

VfL Wolfsburg a cedat cu 3-1 pe teren propriu, în fața lui Munchen 1860, meci în care Dorinel Munteanu a evoluat, fără să strălucească, pînă în minutul 73. Într-o altă partidă, Rostock - Stuttgart (1-1), Ionel Ganea n-a jucat deloc, el rămînînd astfel pentru a doua oară consecutiv în afara planurilor antrenorului Felix Magath. În Grecia, Panionios, echipă pregătită de Țiți Dumitriu, a reușit doar o remiză, 1-1, în duelul de pe teren propriu cu PAOK Salonic.

Chivu da, Nanu ba

Cristi Chivu a fost titular ieri la Ajax, 1-0 în deplasare cu Breda, fiind folosit pe toată durata întîlnirii. Ștefan Nanu, accidentat etapa trecută, n-a putut fi recuperat pentru partida de sîmbătă a lui Vitesse, 1-1 cu Den Bosch. În Anglia, Dan Petrescu (Southampton) n-a fost oprit în lot pentru meciul cu Bolton (0-0).

Alin revine

După două etape în care a fost trimis să joace la "rezervele" lui Anderlecht, Alin Stoica a apărut din nou în primul unsprezece al "violeților", sîmbătă, la 3-1 cu Alost. Menținut întreg jocul pe teren, Stoica a făcut o partidă bună, fiind foarte aproape și de gol în minutul 89, cînd a executat excelent o lovitură liberă, respinsă cu dificultate de portarul advers. Liviu Ciobotariu (Standard) n-a fost utilizat la 1-1 cu Lokeren.

Crăciunescu la Porto - Real

Fostul arbitru internațional Ion Crăciunescu a fost desemnat de UEFA să observe partida FC Porto - Real Madrid. Meciul, contînd pentru grupa C a Ligii Campionilor, este programat miercuri seară pe stadionul "das Antas".

ANTRENORI / GALATASARAY

Nervi cu carul

Furios că arbitrul a îngăduit jocul violent practicat de Genclerbirligi, învinsă de Galata cu 3-1, Mircea Lucescu s-a repezit de cîteva ori pe gazon pentru a protesta

Beniamin Osman
Constantin Popescu

Nu o dată în actuala stagiune, Mircea Lucescu s-a arătat nemulțumit de prestația arbitrilor turci. Poate că uneori a exagerat, dar în majoritatea cazurilor dreptatea s-a aflat de partea sa, pentru că atitudinea anti-Galatasaray a "centralilor" a fost evidentă. Situația l-a surescitat pe tehnicianul român, mai ales că de cîtăva vreme Cim Bom-ul are de suferit continuu din cauza celor ce oficiază la meciuri. Edificatoare e "vînătoarea" din derbyul cu Fener, pierdut cu 1-0 acum nouă zile, cînd Ali Aydin a eliminat 4 jucători ai Galatei, doi ușor. "Arbitrul a distrus partida", a clamat Lucescu, a cărui tensiune a crescut iar la întîlnirea de sîmbătă cu Genclerbirligi. Bineînțeles, tot din cauza "omului în negru".

Pe parcursul disputei, cîștigată cu 3-1 (Arif 5, Umit Karan 76, Serkan 80 - Ismail 37 penalty), Mircea Lucescu și-a ieșit de multe ori din fire. Nu atît din cauza erorilor defensivei, salvată în 5-6 rînduri de paradele extraordinare ale portarului Mondragon, cît în urma evoluției "centralului" Bulent Uzun. Pe român l-a enervat toleranța arbitrului. Acesta a închis ochii la multe din desele intervenții violente ale oaspeților, cărora le-a acordat 5 cartonașe galbene, deși "meritau și două roșii", după cum a susținut Lucescu. Cel mai tare a avut de pătimit Bulent Akin. Mijlocașul Galatei a fost lovit dur de un adversar și a trebuit schimbat în minutul 8 cu Capone. Accidentarea de la genunchiul drept e serioasă și impune o pauză de patru luni, adică pînă la sfîrșitul sezonului.

În afara lui Bulent Akin, alte faulturi aspre au mai îndurat Perez, Berkant și Arif, serie ce l-a exasperat pe Lucescu, supărat și că penaltyul din care Genclerbirligi a egalat s-a dictat cu lejeritate. El a părăsit deseori spațiul tehnic, iar în 3-4 ocazii a pătruns mînios pe gazon pentru a-l certa pe Uzun. "Lasă-mi oamenii întregi! Mai avem destule meciuri importante de jucat", a tunat antrenorul Cim Bom, făcînd gesturi repezi și luîndu-se cu mîinile de cap. Deși a încălcat regulamentul ieșind din "dreptunghiul" rezervat, Lucescu nu a fost avertizat. "Centralul" s-a ferit să-l sancționeze, influențat probabil și de pancartele din arenă, prin care fanii atacau federația turcă fiindcă permite arbitrilor să defavorizeze Galata.

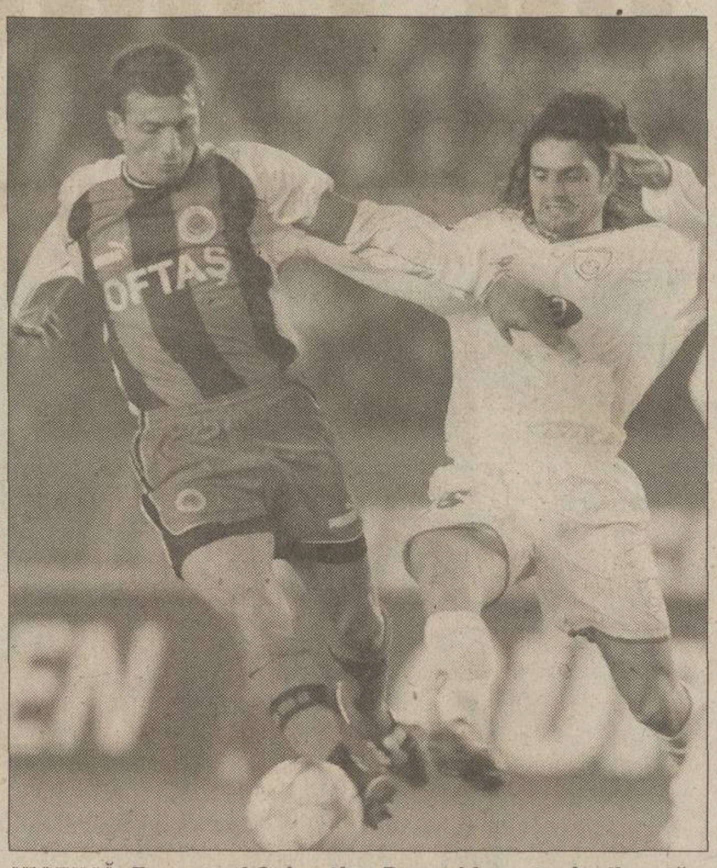

VICTIMĂ. Francezul Sebastian Perez (dreapta, în dispută cu Cafer Aydin) e unul dintre cei ce au suferit din pricina intrărilor dure ale jucătorilor de la Genclerbirligi

RADU A DEBUTAT ȘI ÎN CAMPIONAT

După ce miercuri a îmbrăcat în premieră tricoul Galatei în Champions League, la meciul de la Liverpool (0-0), Radu Niculescu a debutat și în întrecerea turcă. El a fost utilizat de Mircea Lucescu în ultimele 8 minute ale partidei cu Genclerbirligi, înlocuindu-l pe columbianul Victoria. Introdus cînd meciul era decis, Radu nu s-a descurcat rău. El a avut o ocazie de gol, lovitura sa cu capul negăsind spațiul porții apărate de Patrick, a dat 6 pase bune, între care două în careul advers, și a făcut o recuperare.

SPORTING LISABONA

Condamnați la primul loc

"Drogul" injectat de Bölöni și-a făcut efectul și la Guimaraes. Sporting a învins (1-0) și rămîne lider, continuînd cursa pentru titlu cu Boavista

ÎN UMBRĂ. De cînd s-a accidentat, în urmă cu trei etape, Mario Jardel (în prim-plan) a uitat să mai înscrie pentru Sporting

Daniel Scorpie

Sporting nu stă doar în Jardel. Așa cum n-a disperat deloc cînd l-a pierdut pe Niculae, Bölöni se descurcă și fără golurile brazilianului. Pentru că unicul lucru de care depind "leii" rămîne primul loc. A recunoscut-o săptămîna trecută chiar antrenorul român: "Să fii lider e cel mai puternic drog, la care nu renunț pînă nu-mi voi atinge obiectivul". Loți a administrat "verzilor" doza optimă și la Guimaraes. Atît cît a trebuit însă pentru succesul la limită (1-0) cu Vitoria, care o menține pe Sporting la șefie, cu un punct în fața campioanei Boavista.

Dacă Jardel n-a fost iar în apele lui, ratînd trei mari ocazii din care în mod normal ar fi marcat cel puțin două goluri, Sporting s-a scos tot cu Joao Pinto. După ce cîștigase de unul singur meciul cu Farense, el a recidivat vineri, marcînd în minutul 39 cu capul din centrarea lui Pedro Barbosa, printr-o execuție de generic. A fost golul care a concretizat și pe tabelă supremația clară a "leilor" din prima repriză. "Am făcut un pas mare în drumul către titlu", a declarat Joao Pinto. "N-am rezistat să nu-l îmbrățișez după gol. Îmi amintește de Keegan", a mărturist Bölöni. Ultimele zece etape vor fi o cursă doar cu Boavista, după ce și FC Porto a depus armele în urma eșecului cu Beira Mar. Sporting are însă atuul "drogului" deținut de Boloni, care face minuni. Chiar dacă Jardel e accidentat și nu pare decît o umbră pe teren.

ANGLIA - Etapa a 28-a

Arsenal - Fulham 4-1
(Lauren 5, Vieira 15, Henry 39, 60 - Marlet 10)
Leicester - Derby 0-3
(Kinkladze 53, Stripar 64, L. Morris 89)
Liverpool - Everton 1-1
(Anelka 72 - Radzinski 52)
Manchester - Aston Villa 1-0
(Van Nistelrooy 50)
Southampton - Bolton 0-0
West Ham - Middlesbrough 1-0
(Kanoute 76)
Sunderland - Newcastle 0-1
(Dabizas 64)
Leeds - Charlton 0-0

CLASAMENT

1	Man. Utd.	57p	(67-35)
2	Newcastle	55p	(52-33)
3	Arsenal	54p	(55-31)
4	Liverpool	53p	(45-25)
5	Chelsea	44p	(46-26)
6	Leeds	44p	(37-29)
7	Aston Villa	38p	(32-30)
8	Tottenham	35p	(37-35)
9	Fulham	35p	(27-29)
10	Charlton	34p	(30-32)
11	West Ham	34p	(30-42)
12	Middlesbrough	31p	(26-35)
13	Sunderland	31p	(21-31)
14	Southampton	31p	(31-41)
15	Ipswich	30p	(34-40)
16	Everton	29p	(27-34)
17	Bolton	29p	(30-42)
18	Blackburn	25p	(32-36)
19	Derby County	25p	(21-43)
20	Leicester	17p	(18-49)

CUPA LIGII - Finală

Tottenham - Blackburn 1-2
(Ziege 33 - Jansen 25, A. Cole 70)

GERMANIA - Etapa a 24-a

Wolfsburg - München 1860 1-3
(Biliskov 53 - Tyce 55, Max 60, Weissenberger 90)
Rostock - Stuttgart 1-1
(Rydlewicz 30 - Meira 73)
Bayern - Cottbus 6-0
(Pizarro 14, 55, Effenberg 35 penalty, Scholl 45, 48, Elber 74)
Schalke - Freiburg 3-0
(Bohme 14, Asamoah 37, Wilmots 39)
Hertha - Kaiserslautern 5-1
(Marcelinho 13 penalty, 69, Goor 37, Preetz 43, 60 - Klose 45)
Nürnberg - FC Köln 2-0
(Cacau 2, 70)
St. Pauli - M'Gladbach 1-1
(Kientz 35 - Van Lent 31)
Leverkusen - Dortmund 4-0
(Ballack 32, Ramelow 50, Neuville 64, Berbatov 75)
Bremen - Hamburg 0-1
(Romeo 74)

CLASAMENT

1	Leverkusen	49p	(57-29)
2	Dortmund	48p	(38-20)
3	Schalke	45p	(39-23)
4	Kaiserslautern	45p	(46-34)
5	Bayern	44p	(47-19)
6	Hertha	42p	(41-28)
7	Bremen	40p	(35-27)
8	München 1860	36p	(37-39)
9	Stuttgart	35p	(30-26)
10	Wolfsburg	30p	(38-36)
11	Hamburg	30p	(35-37)
12	Rostock	26p	(23-33)
13	Nürnberg	25p	(24-40)
14	M'Gladbach	24p	(26-37)
15	Freiburg	23p	(25-40)
16	Cottbus	23p	(22-44)
17	St. Pauli	17p	(26-46)
18	FC Köln	15p	(11-42)

FRANȚA - Etapa a 27-a

Montpellier - Lens 1-2
(Fugier 88 - Diouf 44, Pedron 66)
PSG - Sedan 3-0
(Arteta 23 penalty, Alex 82, E. Cisse 90)
Auxerre - Nantes 2-1
(D. Cisse 19, Gonzales 78 - Moldovan 26)
Lorient - Troyes 1-0
(Feindouno 60)
FC Metz - Bordeaux 1-2
(Job 36 - Pauleta 71, Dhorasoo 83)
AS Monaco - Guingamp 3-1
(Nonda 15 penalty, 63, Rothen 45 - Bardon 30)
Rennes - Bastia 2-1
(Lucas 43, Maoulida 58 - Vairelles 32 penalty)
Sochaux - Lyon 2-1
(Govou 40 autogol, Frau 70 - Govou 50)
Lille - Marseille 2-0
(Cheyrou 34 penalty, Bakari 90 plus 1)

CLASAMENT

1	Lens	55p	(43-18)
2	Lyon	50p	(54-29)
3	Auxerre	48p	(34-22)
4	Paris SG	45p	(35-20)
5	Lille	42p	(31-24)
6	Bordeaux	41p	(27-21)
7	Troyes	36p	(32-20)
8	Monaco	35p	(30-30)
9	Sochaux	35p	(34-36)
10	Marseille	33p	(25-31)
11	Montpellier	32p	(23-24)
12	Bastia	31p	(29-37)
13	Nantes	29p	(25-34)
14	Rennes	29p	(28-40)
15	Sedan	28p	(26-29)
16	Lorient	27p	(36-52)
17	Guingamp	26p	(25-45)
18	FC Metz	24p	(17-32)

DIVERSE

PORTUGALIA

Etapa a 24-a, meciuri în devans: Farense - Boavista 1-2, FC Porto - Beira Mar 2-3, Guimaraes - Sporting 0-1, Uniao Leiria - Varzim 0-1, Santa Clara - Salgueiros 1-1, Gil Vicente - Maritimo 1-1, Alverca - Benfica 1-3

Clasament: 1. Sporting 53p, 2. Boavista 52p, 3. FC Porto 45p.

TURCIA

Etapa a 24-a: Kocaeli - Beșiktaș 0-2, Samsun - Diyarbakir 0-0, Galatasaray - Genclerbirligi 3-1, Istanbulspor - Bursa 3-0, Antalya - Gaziantep 3-3, Ankaragucu - Trabzon 4-2, Rize - Malatya 0-0, Yozgat - Goztepe 1-0, Denizlispor - Fenerbahce 1-2

Clasament: 1. Galatasaray 53p, 2. Beșiktaș 50p, 3. Fenerbahce 49p.

GRECIA

Etapa a 17-a: Panahaiki - Panathinaikos 0-0, Panionios - PAOK 1-1, Xanthi - Aris 1-0, Aegaleo - Heraklis 2-1, Akratitos - OFI 1-2, AEK - Ethnikos 1-0.

Clasament: 1. AEK 37p, 2. Panathinaikos 34p, 3. Olympiakos 32p... 9. Panionios 21p.

EDIȚIA A VI-A

Înscrie-te în Divizia Fantastică 2002-2003!

Pentru a înscrie un singur lot în Divizia Fantastică ediția 2002-2003 ai nevoie de 10 milioane de Dolari Fantastici și un talon de înscriere. Dolarii Fantastici apar zilnic în ProSport, iar talonul de înscriere o dată pe săptămînă. Trimite plicurile pe adresa **OP 31, CP 16, București.** Pentru informații suplimentare sunați la **(01) 205.22.54.**

DF
25.02.2002
DIVIZIA 2002 2003 FANTASTICĂ
PETROM
Esenta miscarii
DOLARI FANTASTICI
VALOAREA ZILEI
DF
1.000.000
DF
Divizia Fantastică 2002 - 2003
DF

BATOFIX
Profi
Premiat la Paris pentru raport
PREȚ - CALITATE
BATEC
Mortar adeziv superior pentru lipirea plăcilor ceramice, fabricat de BATEC la Turda, premiat la Paris și exportat în Anglia. Pentru Dumneavoastră este prezent în toate orașele din România.

CONCURS

Mai poți trimite șase plicuri în luna februarie

2002
PREMII

Nume ....

Prenume ....

Str. ....

Nr. ...... Bloc ...... Scara ...... Ap. ...... Sector ......

Localitate ....

Județ ....

Nr. telefon ....

Cifra zilei
2

În această lună concursul pornește de la zero. Pentru cele 1001 premii care se vor acorda la a doua tragere la sorți (5 martie) trebuie trimise numai taloanele publicate de ProSport în februarie

Prima etapă a concursului "2002 premii" s-a încheiat cu desemnarea primilor 1001 cîștigători.

Cea de-a doua parte a concursului "2002 premii" continuă în luna februarie. ProSport publică zilnic taloane a căror cheie sînt cifrele 2 și 0. **Decupează 4 taloane astfel încît să formezi din cifre anul 2002 (două taloane cu cifra 2 și două cu 0).** Completează datele tale personale pe cupon și trimite plicul pe adresa **OP 31, CP 14, pînă pe data de 28 februarie (data poștei).**

La tragerea la sorți, care va avea loc pe data de 5 martie, vor participa numai plicurile cu taloane publicate în februarie. Nu trimite cupoane decupate în ianuarie. **Decupînd zilnic un talon în luna februarie poți trimite pentru concurs 6 plicuri.** Mai multe plicuri, mai multe șanse de cîștig. Pentru informații suplimentare sunați la (01) 205.22.54.

Din 2002 premii au mai rămas jumătate

1	Dacia SupeRNova
3	calculatoare Pentium
5	frigidere
4	televizoare
8	seturi de cîte 4 cauciucuri
10	baterii auto
150	mingi de fotbal
5	premii a cîte un milion de lei
15	premii a cîte 300.000 lei
800	premii a cîte 200.000 lei

ITALIA - Etapa a 24-a

AS Roma - Perugia 1-0
(Montella 59)

Atalanta - Lazio 0-1
(Poborsky 78)

Bologna - Verona 2-1
(Fresi 74, Cruz 88 - Gilardino 70)

Chievo - Brescia 1-1
(Corradi 42 - Toni 80)

Fiorentina - Lecce 1-2
(Di Livio 42 - Vugrinec 45, Chevanton 82)

Inter - Udinese 3-2
(Vieri 28, Ventola 68, S. Conceicao 84 - Muzzi 76, Pinzi 87)

Piacenza - Parma 2-3
(*Hubner 79, 89 penalty* - Di Vaio 30, Micoud 42, Boghossian 73)

Venezia - AC Milan 1-4
(Maniero 16 - Kaladze 13, Javi Moreno 66, 80, Contra 75)

Torino - Juventus 2-2
(Ferrante 64, Cauet 80 - Trezeguet 10, Maresca 89)

CLASAMENT

1	Inter Milano	49p	(43-21)
2	AS Roma	49p	(34-14)
3	Juventus	48p	(45-18)
4	Bologna	41p	(27-24)
5	Chievo	39p	(42-35)
6	AC Milan	38p	(35-25)
7	Lazio Roma	33p	(30-20)
8	AC Torino	32p	(28-28)
9	Verona	32p	(32-37)
10	AC Parma	30p	(32-35)
11	Perugia	30p	(26-32)
12	Udinese	29p	(33-39)
13	Piacenza	27p	(34-33)
14	Atalanta	27p	(27-38)
15	Brescia	25p	(26-38)
16	Lecce	23p	(24-36)
17	Fiorentina	17p	(25-48)
18	Venezia	15p	(21-43)

Serie B

Etapa a 25-a: Reggina - Cosenza 1-0, Ancona - Como 1-1, Cagliari - Napoli 1-1, Crotone - Bari 2-2, Empoli - Cittadella 0-0, Genoa - Ternana 0-2, Palermo - Sampdoria 2-0, Salernitana - Siena 1-0, Vicenza - Messina 2-2. Meciul Modena - Pistoiese se dispută astăzi.

Clasament: 1. Reggina 50p, 2. Modena 49p, 3. Como 49p, 4. Empoli 48p... 10. *Messina 32p... 12. Genoa 29p... 18. Cittadella 24p.*

SPANIA - Etapa a 27-a

Valencia - FC Barcelona 2-0
(Rufete 16, Aimar 62)

Real Madrid - Alaves 3-1
(Guti 45, Raul 61, Hierro 80 - Witschge 7)

La Coruña - Zaragoza 1-0
(Tristan 20)

Espanol - Las Palmas 3-1
(Roger 46, Pacheco 86, Tamudo 90 - Nacho Gonzalez 10 penalty)

Malaga - Villarreal 2-1
(Musampa 17, Marcelo Romero 71 - Gâlcă 89)

Mallorca - FC Sevilla 0-4
(Moises 2, 61, Olivera 47, Casquero 70)

Real Sociedad - Rayo Vallecano 2-2
(Nihat 3, Luiz Alberto 47 - Pablo Sanz 61, Bolo 70)

Valladolid - Bilbao 2-0
(Lacruz autogol 61, Fernando Sales 89)

Tenerife - Osasuna 3-1
(Alexis 28, Jordi 61, Ivan Ania 90 - Alexis *63 autogol*)

Betis Sevilla - Celta Vigo 4-1
(Denilson 25 penalty, Rivas 36, Ito 53, Amato 89 penalty - Edu 65)

CLASAMENT

1	Valencia	47p	(32-22)
2	Real Madrid	46p	(52-31)
3	Betis Sevilla	45p	(31-23)
4	La Coruna	44p	(40-33)
5	Barcelona	43p	(42-25)
6	Celta Vigo	42p	(43-31)
7	Athletic Bilbao	42p	(37-38)
8	Alaves	39p	(25-26)
9	Valladolid	39p	(30-39)
10	FC Sevilla	38p	(43-31)
11	Espanol	37p	(34-40)
12	Malaga	35p	(30-31)
13	Osasuna	33p	(24-31)
14	Villarreal	32p	(29-32)
15	Zaragoza	32p	(26-38)
16	Las Palmas	30p	(26-31)
17	Real Sociedad	29p	(34-40)
18	Rayo Vallecano	28p	(33-43)
19	Mallorca	27p	(28-37)
20	Tenerife	27p	(21-38)

DIVERSE

OLANDA

Etapa a 24-a: Roda - Willem 2-0, Vitesse - Den Bosch 1-1, Breda - Ajax 0-1, Feyenoord - Twente 1-2, Waalwijk - Alkmaar 3-1, PSV - Utrecht 3-0. Meciurile Heerenveen - Sittard şi Nijmegen - De Graafschap au fost amînate.

Clasament: 1. Ajax 46p, 2. PSV 46p, 3. Feyenoord 45p... 5. Vitesse 39p.

BELGIA

Etapa a 24-a: La Louviere - La Gantoise 3-1, Beveren - Charleroi 1-1, Lokeren - Standard 1-1, Mouscron - St. Trond 3-0, Anderlecht - Alost 3-1, Anvers - Lommel 3-3, Lierse - Beerschot 1-1, Westerlo - Molenbeek 4-0, Genk - FC Bruges 3-2

Clasament: 1. FC Bruges 52p, 2. Genk 50p, 3. Anderlecht 48p.

ELVEŢIA

Play-off, prima etapă: St. Gall - Grasshopper 2-2, Lugano - Basel 2-5, Young Boys - Sion 4-0, FC Zürich - Servette 0-2.

Clasament: 1. Basel 25p, 2. Grasshopper 20p, 3. St. Gall 19p.

AUSTRIA

Etapa a 23-a: Admira - Kaernten 0-0, Ried - Sturm 1-1, Tirol - Bregenz 4-1, GAK - Austria 1-1, Rapid - Salzburg 1-0.

Clasament: 1. Tirol 54p, 2. GAK 40p, 3. *Sturm 39p.*

ITALIA / ROMÂNI

"În al nouălea cer"

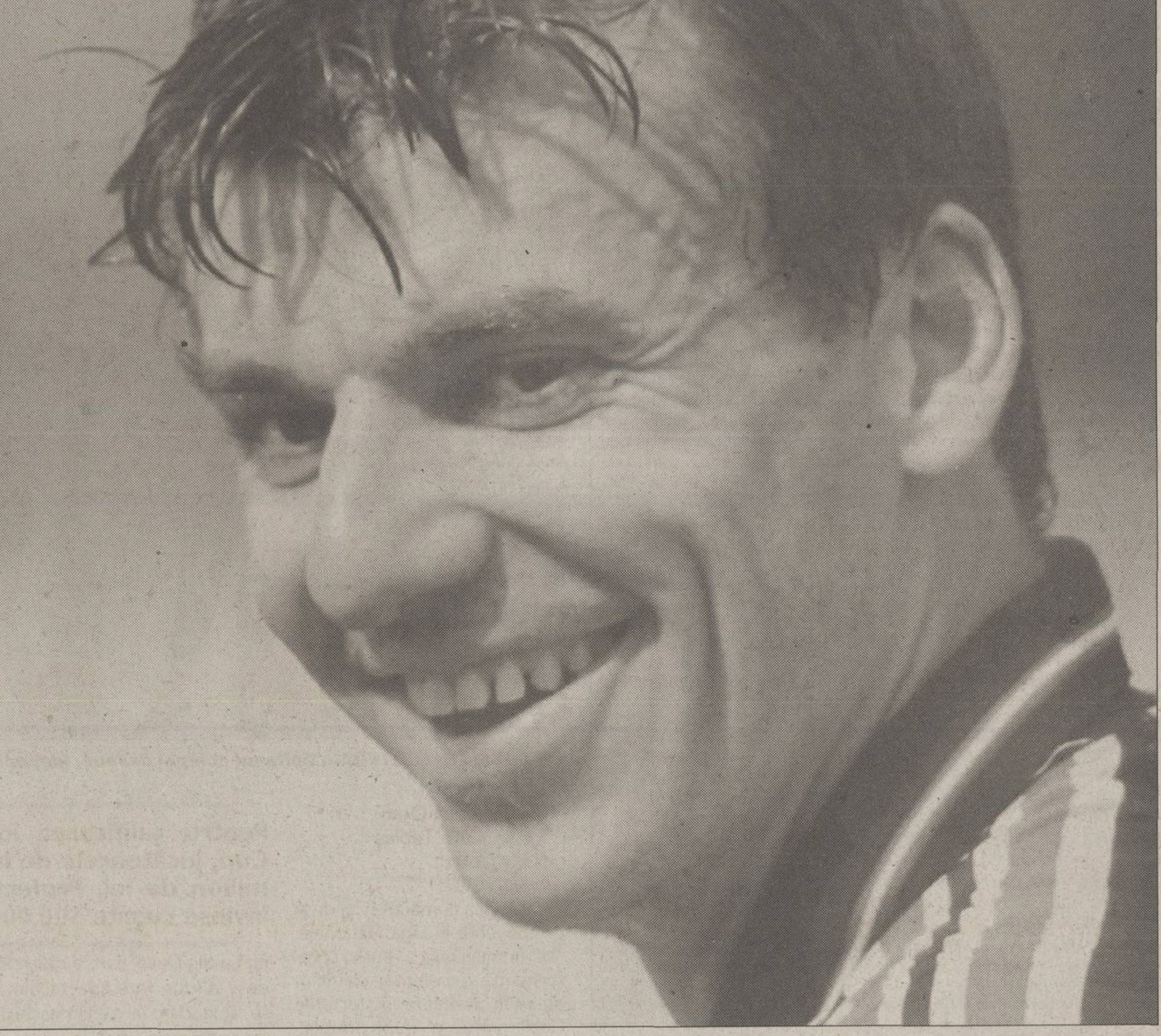

Daniel Prodan a fost eroul Messinei ieri, în deplasarea de la Vicenza. El a marcat, în ultimele secunde ale meciului, golul egalizator, partida încheindu-se 2-2

Viorel Tudorache

Daniel Prodan a debutat cu dreptul la Messina, echipă unde s-a transferat la sfîrşitul lunii trecute de la FC Naţional. Didi a evoluat ieri fundaş central, în ultimele 20 de minute ale partidei Vicenza - Messina 2-2, contînd pentru etapa a 25-a din Serie B. El a devenit brusc eroul formaţiei pregătite de Daniele Arrigoni, reuşind să restabilească egalitatea la doi in extremis, printr-un gol marcat în ultimele secunde ale întîlnirii. Conduşi cu 2-0 la pauză, oaspeţii au redus din handicap în minutul 71, prin atacantul Godeas, imediat după introducerea pe teren a "tricolorului".

La o oră după meci, aflat în autocar, Prodan era în culmea fericirii. "Ardeam de nerăbdare să debutez. L-am înţeles însă pe Mister că nu putea face modificări în echipă din moment ce Messina nu mai pierduse de cînd am ajuns eu în Italia. A bătut cu 1-0 Empoli şi a făcut două egaluri: 1-1, cu Ancona, şi 0-0, cu Genoa. Poate nu aş fi intrat nici acum, dacă nu am fi fost conduşi cu 2-0 la pauză. Cînd m-a trimis la încălzire, parcă eram un taur care abia aştepta să intre în arenă. Era minutul 70 şi nici bine nu-mi luasem locul în primire că Godes a şi înscris. În ultimele secvenţe ale partidei am urcat în careu la un corner. Înainte ca omul nostru care răspunde de executarea cornerelor să centreze, îmi ziceam în gînd: «Ce-ar fi, tată, să dau gol?». Nu mi-a venit să cred cînd am văzut că voleul meu din centrul careului, de undeva de la 8-9 metri, a intrat în poartă. M-am simţit în al nouălea cer. Nici în visele cele mai frumoase nu credeam că voi avea parte de un astfel de debut. Le mulţumesc pentru asta şi colegilor mei". Prodan s-a arătat impresionat de fotbalul practicat în Serie B, "unde nivelul tehnico-tactic este foarte ridicat, iar rezultatele meciurilor sînt incerte pînă în ultimul minut de joc".

GENOA, DIN RĂU ÎN MAI RĂU

Românii de la Genoa nu reuşesc să scoată echipa la liman. Victoria aşteptată de trei luni se amînă la infinit. Mai mult, echipa lui Reja a pierdut pe teren propriu (0-2 cu Ternana) şi nu mult a lipsit ca tifosii "rossoblu" să invadeze ieri terenul. Adrian Mihalcea nu a marcat nici acum şi a fost schimbat la pauză. Vali Năstase a evoluat tot meciul, însă slab, deşi nu i se poate imputa nici unul dintre goluri. Marius Sava a intrat după pauză, în minutul 58, şi a fost cel care a dezamăgit cel mai puţin dintre români, iar Paul Codrea, incomplet refăcut, a rămas pe banca de rezerve.

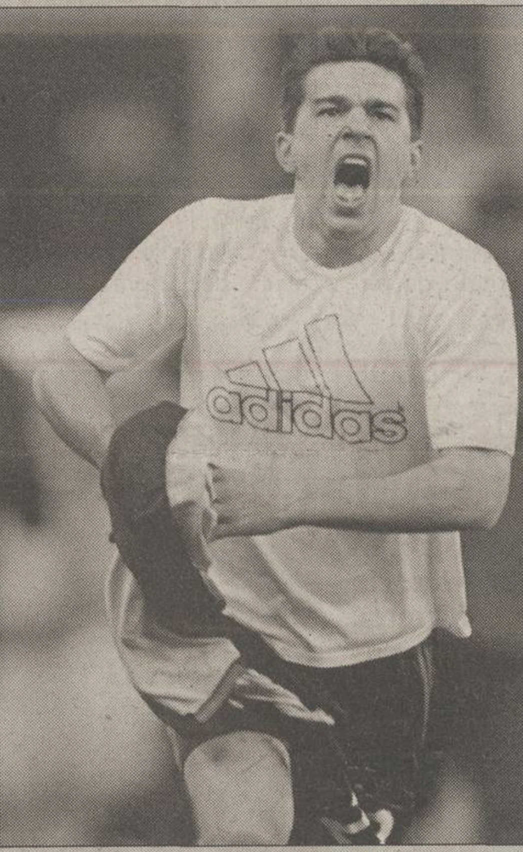

"Pentru Sara şi Alina"

Milan s-a trezit, în sfîrşit, din amorţeală. Succesul chinuit din Cupa UEFA, cu Roda Kerkrade, a fost continuat de "rossoneri" şi în campionat, în faţa "lanternei" Venezia (4-1). Cosmin Contra a fost unul dintre motoarele echipei lui Carlo Ancelotti, incursiunile sale pe flancul drept semănînd panică în careul gazdelor. Integralist, "Guriţă" *(foto)* a contribuit decisiv la victorie. El a executat lovitura liberă din care Javi Moreno, intrat la pauză, a marcat golul doi în minutul 66. A înscris apoi al treilea gol al Milanului de ieri şi al său în acest sezon, printr-un şut la colţul scurt, la capătul unei superbe combinaţii Rui Costa-Jose Mari. Contra a ţinut să dedice această reuşită fetiţei şi soţiei sale, arătînd camerelor de luat vederi un tricou alb cu înscrisul "Pentru Sara şi Alina". Acest succes a calmat oarecum atmosfera în rîndul tifosilor "rossoneri", care speră acum la ultimul loc ce asigură prezenţa în Liga Campionilor.

GHINIONISTUL MUTU

Verona a pierdut iar pe final un meci în care a avut avantaj pe tabelă. Lipsită de mulţi titulari, formaţia lui Alberto Malesani a deschis scorul în minutul 70, dar a pierdut pînă la urmă la Bologna (1-2). La originea golului Veronei s-a aflat Adrian Mutu *(foto)*, care a executat cornerul din care a marcat Gilardino. Atacantul român, care a evoluat tot meciul, a fost cel mai activ jucător al oaspeţilor, dar asta n-a ajuns. Intrarea lui Signori după trei luni a întors balanţa, Bologna reuşind să egaleze prin Fresi şi să semneze punctul victoriei prin Cruz, în minutul 88.

REVENIRE

Au prins ultimul tren

Revolta tifosilor a scos-o din şoc pe Lecce, care a învins (2-1) la Florenţa şi continuă să spere în salvare

Daniel Scorpie

Lecce n-a lăsat să-i scape ultimul tren în tentativa de a evita retrogradarea. Scandalul provocat joi de tifosii "giallorossi" a prins bine echipei lui Gică Popescu, care a rupt seria neagră prin victoria (2-1) de la Florenţa. "Baciul" n-a lipsit nici un minut şi şi-a condus bine defensiva, degajînd de cîteva ori din situaţii foarte dificile. După cum începuse însă meciul se părea că Lecce va continua picajul. Portarul Chimenti s-a accidentat în minutul 38 şi i-a lăsat locul lui Frezzolini. Şi n-a trecut mult apoi pînă cînd Fiorentina a deschis scorul, prin lovitura liberă executată de Di Livio. La fel ca în partida de la Perugia, echipa lui Cavasin a egalat în prelungirile primei reprize, Vugrinec speculînd o gafă a apărării toscane.

Norocul a fost de data asta de partea lui Lecce. Pentru că, după pauză, Fiorentina a asediat careul lui Frezzolini, dar golul parcă s-a încăpăţînat să nu vină. Bara s-a opus în două rînduri şuturilor lui Morfeo şi Adriano. Golul a căzut, în schimb, în poarta cealaltă, la unul dintre rarele contraatacuri ale oaspeţilor. Chevanton a dejucat pasul la ofsaid, a rămas singur cu Manninger şi n-a iertat. Finalul a fost de infarct, cu penalty acordat Fiorentinei în al patrulea minut de prelungiri. Adriano, salvatorul de pînă ieri al "Violei", a greşit însă de la punctul cu var. A şutat pe lîngă poartă **(foto dreapta, urmărit de Popescu)** şi a trimis echipa lui Bianchi în infern.

CONCURS

Înscrie-te în Divizia Mondială!

Pentru a înscrie o singură echipă în Divizia Mondială ai nevoie de 10.000.000 de Yeni CM. O dată pe săptămînă, alături de Yenul CM vei avea talonul de înscriere cu datele tale personale. Pune într-un plic 10.000.000 de Yeni CM şi un talon de înscriere completat pentru fiecare echipă pe care vrei să o înscrii în joc! Trimite plicul la OP 31, CP 15, Bucureşti!

CM Yeni fantastici CM

¥ ¥

DIVIZIA MONDIALĂ

25.02.2002
VALOAREA ZILEI
1.000.000

CM Divizia Mondială Coreea - Japonia 2002 CM

O ofertă avansajoasă:

Dacia îţi plăteşte până la 50% din avans.

Dacă îţi doreşti o Berlină, Dacia îţi plăteşte chiar 50% din avansul minim. Dacă îţi doreşti orice alt model, Dacia îţi plăteşte până la 10 milioane din avansul minim de 20%. Beneficiezi în continuare de un sistem de rate extrem de avantajos pe o perioadă de până la 60 de luni. Vino la orice dealer Dacia şi profită de această ofertă "avansajoasă". Grăbeşte-te, este valabilă doar în luna februarie!
Vocea Clientului: 048 500 000 e-mail: vocea.clientului@daciagroup.com

Credit prin BRD - Groupe Société Générale

DACIA

Pe drumul cel bun

INFO

HOCHEI PE GHEAŢĂ / DIN cele două meciuri ale seriei semifinale a Ligii Naţionale, între SC Miercurea Ciuc şi Progym Gheorgheni, programate să se desfăşoare sîmbătă şi duminică, s-a disputat doar primul. O victorie le mai trebuia celor din Gheorgheni pentru a ajunge în finală şi au obţinut-o la ciucani acasă, care au fost învinşi cu 2-0 (0-0, 2-0, 0-0), scorul general devenind 3-1 pentru Progym. Primul meci al finalei Steaua Bucureşti-Progym Gheorgheni este programat duminică, 3 martie, la patinoarul "Mihai Flamaropol" din Capitală.

SCRIMĂ / SÎMBĂTĂ, fosta campioană olimpică la floretă Laura Badea-Cîrlescu şi-a botezat fiica în vîrstă de două luni la Biserica Podeanu, din cartierul Chibrit. "Am păstrat tradiţia. Tot aici am fost şi eu botezată", a explicat Laura. Biserica se află în apropierea casei în care sportiva a copilărit. Micuţa Maria Bianca a fost năşită de familia lui Tudor Petruş, antrenorul lotului naţional de floretă al Greciei. Ieri la prînz, soţii Cîrlescu i-au primit în vizită pe naşi. Aceştia, conform tradiţiei, au făcut prima baie copilului proaspăt botezat.

BOX / CONSILIERUL lotului naţional, Gheorghe Simion, tatăl pugiliştilor Marian şi Dorel Simion, şi-a susţinut sîmbătă lucrarea de diplomă la Academia Naţională de Educaţie Fizică şi Sport, luîndu-şi licenţa. "Am primit nota zece, dar, ca la orice examen, am avut emoţii", a declarat Simion, care a precizat că tema lucrării de diplomă a fost selecţia tinerilor pentru box. Gheorghe Simion a adăugat că "am absolvit facultatea pentru că iubesc sportul şi îmi doresc să fiu un profesor respectat". **(Marian Ursescu)**

BOX / ŞTEFAN BALINT, de la Box Club Bogdan Stoicescu, a produs cea mai mare surpriză a Cupei României de la Buzău, învingîndu-l în finala categoriei 81 kg pe vicecampionul european Claudiu Rîşco. Chinuit toată săptămîna de o gripă care nu i-a dat pace nici în ziua finalei, Rîşco a rezistat cu greu în ring seriei de lovituri trimise de Balint, încercînd să evite măcar o înfrîngere înainte de limită. **(Mihai Baltag, Buzău)**

BOX / REZULTATE finale, Cupa României, categoria 48 kg: S. Tănăsie (BC Perla Slănic Moldova) b RSC III M. Drăguţescu (Metrorex Bucureşti); categoria 51 kg: B. Dobrescu (Conpet Ploieşti) b RSC III T. Dragomir (Callatis Mangalia); **categoria 54 kg:** W. Cucereanu (BC Gaz Linca Alba Iulia) bp G. Stanemir (Prahova Petrom Ploieşti); **categoria 57 kg:** V. Simion (BC Bogdan Stoicescu) bp M. Alexandru (BC Bogdan Stoicescu); **categoria 60 kg:** A. Naşcu (Dinamo-Lauruc) b RSC II C. Sameş (BC Bogdan Stoicescu); **categoria 63,5 kg:** I. Ionuţ (Dinamo Erbaşu Bucureşti) bp G. Lungu (Dinamo Erbaşu Bucureşti); **categoria 67 kg:** D. Simion (Dinamo Erbaşu Bucureşti) b ab II I. Dărău (Steaua BGS Bucureşti); **categoria 71 kg:** M. Simion (Dinamo Erbaşu Bucureşti) b.ab II T. Vîjdea (BC Gaz Linca Alba Iulia); **categoria 75 kg:** L. Bute (Dinamo Erbaşu Lauruc) bp I. Ilie (Petrom Petrolul Ploieşti); **categoria 81 kg:** Ş. Balint (BC Bogdan Stoicescu) bp C. Rîşco (BC Lauruc-Dinamo Erbaşu); **categoria 91 kg:** M. Marcu (BC Perla Slănic Moldova) b neprez. F. Stan (CSS Sighet BC Lauruc); **categoria plus 91 kg:** A. Crivăţ (Petrom Petrolul Ploieşti) bp L. Butuk (CS Armata Tg. Mureş).

ATLETISM / ROMÂNIA a obţinut 11 din cele 22 de titluri disputate sîmbătă la Balcaniada de la Pireu. A fost prima ediţie a acestor întreceri în care s-au acordat premii în bani, Elena Iagăr (locul 1 la 1.500 m) fiind sportiva care a primit suma cea mai mare: 3.000 euro.

HANDBAL / LIGA NAŢIONALĂ feminină a programat sîmbătă trei partide contînd pentru etapa a 19-a în care s-au consemnat rezultatele: HC Selmont Baia Mare-"U" Ursus Cluj 25-21, HCM Bacău-Oţelul Galaţi 30-33 şi CSM Sebeş-Rulmentul Braşov 24-24. Întîlnirile Remin Deva-Oltchim şi Rapid CFR-Silcotub se vor disputa miercuri. **(Petre G. Nicolae)**

BASCHET / REZULTATELE etapei a 17-a a Diviziei A masculine: Rapid Isover SAAF-Dinamo Erbaşu 49-94, Elba Timişoara-BC Steaua 101-56, Cimentul Fieni-Sportul Studenţesc 78-75, Herlitz Tg. Mureş-West Petrom Arad 57-87, CSU Romradiatoare Braşov-Vega Soced Ploieşti 72-104, CSU ISA Piteşti-BU "Poli" Carbochim Cluj 83-67. Politehnica Iaşi- CSU Sibiu 67-80. **(Alexandra Hedeş)**

BASCHET / REZULTATELE etapei a 13-a a Diviziei A feminine: CET Govora-LPS Galaţi 81-61, Olimpia Bucureşti-"U" Oradea 91-68, "U" ACSA Cluj-Sportul Studenţesc Omnilogic 64-76, Rapid CFR-Livas Petrom Tîrgovişte 52-61, Someş Dej-ICIM Arad 41-66. **(Alexandra Hedeş)**

VOLEI / REZULTATE din etapa a 18-a a Diviziei A feminine: Oil Terminal Constanţa-Rapid CFR Bucureşti 3-0, RATB Petrom-CSU Gaz Tg. Mureş 3-1, "U" Cluj-CSS Astral Sibiu 3-0, Unic P. Neamţ-CSU Metal Galaţi 3-0, Penicilina Iaşi-Dinamo 2-3 şi Dacia Piteşti-"U" Amici Bacău 2-3. **(Petre G. Nicolae)**

VOLEI / REZULTATE din etapa a 18-a a Diviziei masculine: CSM Deltacons Tulcea-Electrocarbon Slatina 3-0, "U" Bacău-"U" Baia Mare 3-1, Dinamo-Midia Năvodari 3-2, Cimentul Fieni-VC Municipal Piatra Neamţ 3-2, Someşul Victoria OMV Dej-"U" Cluj 1-3 şi "U" Pro Volei Craiova-etrom Ploieşti 0-3. **(Petre G. Nicolae)**

POLO / SUPERLIGA Naţională a programat întîlnirea restanţă dintre Politehnica CSM Cluj-Dinamo Castrum, contînd pentru etapa a 13-a. Bucureştenii s-au impus în ambele partide cu 15-3 şi 10-4. **(Petre G. Nicolae, Cosmin Aldea)**

TENIS / REZULTATE, Memphis, 170.000 $, finală: Lisa Raymond (SUA, 2)-Alexandra Stevenson (SUA, 4) 4-6, 6-3, 7-6 (9); **Rotterdam, 713.000 $, semifinale:** Henman (M.Br, 6)-Ivan Ljubicici (Cro) 7-5, 6-4; Escude (Fra)-Grosjean (Fra, 4) 4-6, 7-6 (1), 7-5; **Dubai, 585.000 $, finală:** Amelie Mauresmo (Fra, 3)-Sandrine Testud (Fra, 4) 6-4, 7-6 (3).

HANDBAL / CUPE EUROPENE

"U" REMIN DEVA-KUBAN KRASNODAR 27-21 (14-11)

Bani de buzunar

Hunedoreanul

DE ŞASE ORI MELINDA. ***Căpitanul echipei devene, Melinda Toth (la minge), a fost din nou una dintre golgeterele formaţiei***

Adina Oşan
Călin Tebieş
(Deva)

Pentru calificarea în "sferturile" Challenge Cup, jucătoarele de la Deva au primit cîte un milion de lei, Prefectura premiindu-le şi pe învinse cu cîte 500.000 de lei

La numai trei ani de la promovarea în Liga Naţională, "U" Remin Deva a reuşit o performanţă excelentă, calificîndu-se în premieră în sferturile Challenge Cup, după "dubla" cu formaţia rusă Kuban Krasnodar. În tur, Remin a surprins în Rusia, învingînd cu 25-18. Sîmbătă, echipa antrenată de Cornel Bădulescu a confirmat, obţinînd o nouă victorie, 27-21 (14-11). Devencele s-au calificat cu scorul general de 52-39, în sferturile de finală ale competiţiei. Partida retur a fost controlată cu autoritate de formaţia din Deva, care a reuşit în dese rînduri faze spectaculoase, aplaudate la scenă deschisă de spectatorii care au umplut pînă la refuz tribunele Sălii Sporturilor. Tabela de marcaj a arătat egalitatea doar în primele minute de joc, apoi devencele s-au desprins. La pauză, conduceau cu scorul de 14-11, cea mai mare diferenţă de scor înregistrîndu-se în minutul 59 (27-20). De la Remin s-a remarcat în special portarul Laura Poenaru, care a reuşit cîteva parade de excepţie, ridicînd spectatorii în picioare. Kuban a contat doar pe interul stînga, Anna Kurepta, care a fost şi principala marcatoare a oaspetelor, cu nouă reuşite. După meci, cele două echipe au fost invitate la Prefectura judeţului Hunedoara, unde jucătoarele şi stafful de la Remin au primit cîte un milion de lei de persoană, din partea preşedintelui Consiliului Judeţean Hunedoara, Mihail Rudeanu. Surpriza festivităţii a produs-o prefectul Aurelian Seraficeanu, care a oferit cîte 500.000 de lei handbalistelor şi celorlalţi membri ai delegaţiei ruse, "să aibă de cheltuială pînă pleacă din Deva". Chiar dacă n-a fost o sumă mare, rusoaicele s-au bucurat, cheltuindu-şi banii pe produse de artizanat în drumul spre Timişoara, unde lotul lui Kuban Krasnodar era aşteptat de cursa charter cu care a sosit vineri. Marţi, la sediul EHF din Viena, va avea loc tragerea la sorţi a partidelor din sferturile de finală ale Challenge Cup. Pentru calificarea în sferturi, prima totală oferită de conducerea "U" Remin Deva jucătoarelor este de 70 de milioane de lei.

CORNEL BĂDULESCU: "Nu am preferinţe pentru meciurile din sferturi"

Felicitări, domnule antrenor. A fost grea calificarea?

Nu pot spune că a fost uşor, însă tot meritul e al fetelor. Au arătat de ce sînt în stare, iar faptul că au fost disciplinate tactic a fost marele nostru atu. Pe de altă parte, ar fi fost culmea să pierdem calificarea după ce am învins la şapte goluri în meciul tur, acasă la rusoaice.

Aveţi preferinţe la tragerea la sorţi de mîine?

Nu, nu am. Putem avea orice adversar. O să pornesc de la acelaşi gînd: că avem 50 la sută şanse de calificare mai departe. Poate mai facem un pas, cu toate că acum s-a mai cernut lista, vor fi echipe mai puternice decît Kuban Krasnodar. Noi ne-am atins obiectivul intermediar, calificarea în sferturi, şi toată lumea este mulţumită. Ne-au recompensat şi autorităţile locale, imediat după meci, iar în aceste zile ne vom întîlni probabil şi cu conducerea echipei.

"SĂ CÎŞTIGAŢI CHALLENGE CUP!"

La finalul partidei de sîmbătă, antrenorul rus Alexandr Tarasikov a lăudat publicul din Deva. "Am mai jucat şi la Zalău, unde publicul este agresiv, dar şi la Bacău, unde erau chiar şi spectatori care fumau în sală. Dar aici, la Deva, a fost o atmosferă de excepţie. Am fost învinşi pe drept şi urez echipei să cîştige Challenge Cup".

PORTAR DE "NAŢIONALĂ"

Arma secretă a formaţiei devene în partida cu Kuban Krasnodar a fost portarul Laura Poenaru, care a avut 17 intervenţii reuşite, între care şi o aruncare de la 7 metri. "Mă bucur pentru evoluţia ei, mai ales că eu mă ocup de pregătirea portarilor. Şi-a dorit enorm să prindă un meci bun, iar visul Laurei este să apere între buturile «naţionalei». După ce a arătat în meciul de astăzi, e îndreptăţită să viseze la echipa reprezentativă", a spus "secundul" Ion Mătăsaru.

Muşcătura "viperelor galbene"

Foto: RADU MUNTEANU

Galeria echipei "U" Remin Deva, "Viperele galbene" *(foto)*, a oferit un show de zile mari la meciul de sîmbătă. Viperele cu corn sînt o specie rară în Rom`nia şi trăiesc pe dealul Cetăţii din Deva, acesta fiind motivul pentru care suporterii şi-au ales acest nume. Fanii se mîndresc că, pentru rusoaice, "muşcătura fetelor noastre a fost letală". "Viperele galbene" au mobilizat întreaga sală, cei aproximativ 1500 de spectatori încurajînd echipa deveană pe tot parcursul întîlnirii.

"U" Remin Deva - Kuban Krasnodar 27-21 (14-11)

Remin: Toth 6, Elisei 6, Zavragiu 4, D. Pătru 3, Năniţă 3, Pîcu 2, Toncean, Bidirel, Avădanii cîte 1. **Antrenori:** Cornel Bădulescu - Ion Mătăsaru.
Krasnodar: Kurepta 9, Smirnova 6, Priahina, Şeveleva, Liholetova cîte 2. **Antrenor:** Alexandr Tarasikov. **Arbitri:** Vahit Ersan-Faruk Akman (TUR). **Obs. EHF:** Galina Zaharova (UKR).

CUPA CUPELOR

Oltchim-Spartak Kiev 35-24 (17-15)

Fără bătăi de cap

Vîlcencele şi-au trecut în cont o victorie la 11 goluri diferenţă, făcînd încă un pas spre obiectivul propus, cîştigarea trofeului

Marian Ursescu

RECUNOŞTINŢĂ. ***Vîlcencele au mulţumit la finalul partidei galeriei şi celor 4.000 de spectatori***

Vicecampioana României, Oltchim Rm. Vîlcea, a reuşit calificarea în "sferturile" Cupei Cupelor fără a se întrebuinţa prea serios. Cea mai galonată echipă de handbal din lume, Spartak Kiev, cîştigătoare de 13 ori a Cupei Campionilor Europeni, nu a contat în dubla manşă cu româncele. După victoria obţinută de vîlcence în Ucraina, scor 34-23, sîmbătă a urmat o alta, la aceeaşi cotă: 35-24. În ciuda diferenţei înregistrate, antrenoarea Mariana Tîrcă nu s-a declarat mulţumită de evoluţia elevelor sale. "În prima repriză am dormit pe teren. Bine că ne-am trezit în partea a doua", a spus ea, remarcîndu-le pe Ilie, Steluţa Luca, Simona Gogîrlă şi Cristina Vărzaru. Tragerea la sorţi a partidelor din "sferturi", care va avea loc mîine, la Viena, le va putea aduce oltencelor pe oricare din celelalte şapte echipe calificate, nemaiexistînd criteriul capilor de serie: Koka Varazdin, Lada Toljatti, Elda Prestigio, Bayer Leverkusen, Zaglebie Lublin, Nordstrand şi ASPTT Metz. Au marcat, pentru Oltchim, Ilie 7 goluri, Vărzaru 6, Luca şi Gogîrlă cîte 5, Pătru 4, Stoica 3, Urdea şi Rădoi cîte 2 şi Radcenko 1.

CHALLENGE CUP

CERCLE NÎMES-RAPID 26-21 (9-8)

Merg mai departe

Rapid Bucureşti a eliminat deţinătoarea trofeului graţie victoriei obţinute la Bucureşti, scor 27-20

Marian Ursescu

Elevele antrenorilor Vasile Mărgulescu şi Constantin Popescu s-au calificat în sferturile de finală ale Challenge Cup, chiar dacă au pierdut la 5 goluri diferenţă partida retur susţinută aseară, în deplasare. Echipa gazdă, deţinătoarea Challenge Cup, îşi pusese mari speranţe în manşa secundă după ce pierduse la Bucureşti cu 20-27. Portarul român Elisabeta Roşu, care îmbracă acum tricoul Nîmes-ului, spunea după partida tur că franţuzoaicele sînt favorite, ea amintind de victoriile la peste 20 de goluri înregistrate acasă în ediţia trecută. Rapidistele nu s-au intimidat însă de declaraţiile ei şi nici de atmosfera incendiară creată de cei peste 3.000 de spectatori prezenţi la meci. La pauză, Nîmes avea doar un gol diferenţă, 9-8, iar cu 10 minute înainte de final scorul era egal, 20-20. În ultimele minute, fiind sigure de accederea în turul următor, româncele au încercat să facă spectacol, dînd posibilitatea gazdelor să se desprindă. Cea mai bună jucătoare de pe teren a fost, ca şi în partida tur, portarul Cristina Dogaru, care a închis minute bune poarta. Pentru Rapid au marcat Iorgu-Moise 7 goluri, Tănase-Hobjilă 5, Dobrin 4, Dumitrescu 2, Leonte, Gheorghe şi Gîscă cîte 1.

CONCURS

FORMULA FANTASTICĂ

Cîştigă cu ProSport un Suzuki Swift şi alte 119 premii!

ProSport publică 6 taloane de concurs înaintea fiecărui Mare Premiu de Formula 1 din acest an (17 etape de F1). Trimite într-un plic două astfel de taloane pe adresa OP 31, CP 14, Bucureşti şi poţi cîştiga 102 premii de etapă (un casetofon auto, 3 CD cu jocuri de Formula 1 şi două premii în bani a cîte 500. 000 de lei la fiecare etapă). Premiile finale vor fi un autoturism Suzuki Swift şi 17 seturi a cîte 4 cauciucuri. Extragerea pentru premiile finale va avea loc pe data de 15 octombrie. La tragerea la sorţi vor participa toate plicurile cu răspunsuri corecte sosite în timpul anului. Taloanele de concurs vor fi publicate în zilele de sîmbătă, luni, marţi, miercuri, joi şi vineri dinaintea fiecărei curse.

Marele Premiu al Australiei

ProSport publică **6 taloane** de concurs înaintea MP al Australiei **(sîmbătă, luni, marţi, miercuri, joi şi vineri)**

Decupează două taloane, completează-le cu datele tale personale, scrie numele pilotului pe care-l vezi cîştigător (acelaşi pe ambele taloane) şi expediază-le în acelaşi plic pe adresa **OP 31, CP 14, Bucureşti**, pînă vineri, 1 martie (data poştei)

Cumpărînd zilnic un ziar în săptămîna dinaintea cursei, poţi trimite 3 plicuri a cîte două taloane. Plicurile din prima săptămînă de concurs sînt valabile doar pentru MP al Australiei.

Marţi, 5 martie, va avea loc prima tragere la sorţi, din toate plicurile sosite. Vor fi premiaţi 6 cititori care au scris numele cîştigătorului cursei în taloanele trimise. Miercuri, 6 martie, ProSport va publica numele celor 6 premianţi.

Pune două taloane cu aceeaşi variantă de răspuns într-un plic!

Poţi expedia 3 plicuri cu două taloane într-o săptămînă.

Piloţii celor 11 team-uri

Nume	Echipă
Frentzen	Arrows
Bernoldi	Arrows
Villeneuve	Bar
Panis	Bar
M. Schumacher	Ferrari
Barrichello	Ferrari
Irvine	Jaguar
de la Rosa	Jaguar
Fisichella	Jordan
Sato	Jordan
Coulthard	McLaren
Raikkonen	McLaren
Yoong	Minardi
Webber	Minardi
Trulli	Renault
Button	Renault
Heidfeld	Sauber
Massa	Sauber
Salo	Toyota
McNish	Toyota
R. Schumacher	Williams
Montoya	Williams

- **În cazul în care nu există nici un talon care să conţină numele cîştigătorului, cele 6 premii de etapă se reportează pentru următorul Mare Premiu.**
- **Se consideră cîştigător al unei curse pilotul care a trecut primul linia de sosire (indiferent de penalizările ulterioare).**
- **Dacă una dintre cele 17 curse de F1 se întrerupe şi nu se mai reia într-un interval de 24 de ore este declarat cîştigător pilotul aflat pe primul loc în momentul opririi cursei.**
- **Anularea unui Mare Premiu aduce cu sine anularea acelei etape din concurs**

550 de milioane de lei premii totale

PREMII FINALE
(18 cîştigători)

MARELE PREMIU
un autoturism Suzuki Swift în valoare de 9.100 euro

17 premii II
cîte un set de 4 cauciucuri
(mărimea standard pentru Dacia)

PREMII DE ETAPĂ
(6 cîştigători)

Premiul I
un casetofon auto Blaupunkt

3 premii II

PC CD-ROM
F1
2001

cîte un joc original "F1 2001" pe CD

oferit de best distribution

2 premii III
a cîte 500.000 de lei

TALON 2 Marele Premiu al Australiei

Nume
Prenume
Localitate
Strada
Nr. Bloc Sc. Ap. Etaj
Judeţ/Sector
Telefon

ÎNTREBARE: Ce pilot va cîştiga Marele Premiu al Australiei?

RĂSPUNS:

INTER SPORT
www.intersport.home.ro
ghete fotbal Lancast
echipament sportiv hummel LEGEA
aparatură fitness TECHNOGYM
Str. G. Bariţiu nr. 22, 3400 Cluj-Napoca, România
e-mail: intersport@bigfoot.com, tel./fax: +40/64/19.19.96

LOTO PRONO

TRAGEREA LOTO 6/49 din 24 februarie 2002

32 6 17 36 30 27

TRAGEREA NOROC din 24 februarie 2002

0 1 9 5 6 1 4

Acest număr a fost tipărit în 86.800 exemplare
Tirajul ProSport este certificat de BRAT
Analiza BRAT a fost realizată de Deloitte & Touche Romania SRL
BIROUL ROMÂN DE AUDIT AL TIRAJELOR

OLTENCE FIERBINTI.
051.892 666
S-AU INTORS OLTENCELE!

97.000 lei/min
Numai 15000 lei/minut!
051.89 29-69
INTERZIS MINORILOR

DOPAJ

Petrecere spartă

Spaniolul Johann Muehlegg a aflat vestea că a fost găsit dopat în timpul sărbătoririi celei de-a treia victorii la Salt Lake City

Mirela Neag

Ieri dimineaţă a fost anunţat oficial primul caz de dopaj din timpul Olimpiadei de la Salt Lake City. Fondistul spaniol de origine germană Johann Muehlegg a fost depistat pozitiv la darbepoetină alfa, o substanţă similară eritropoetinei (EPO), în urma unui test sangvin efectuat inopinat pe 21 februarie. Anunţul a fost făcut de Jordi Segure, membru în comisia medicală a Comitetului Internaţional Olimpic. Oficialul a adăugat că darbepoetina alfa nu este înscrisă pe lista substanţelor interzise. "Darbepoetina a apărut recent, e similară cu eritropoetina. Aceasta rămîne mai mult timp în organism şi are efecte întîrziate. Mulţi cred că nu poate fi depistată în laborator, dar iată contrariul", a spus Segura, precizînd că rezultatul contraexpertizei era aşteptat aseară. La fel ca şi EPO, darbepoetina alfa este folosită în tratamentul anemiilor cauzate de cancer, stimulînd producerea globulelor roşii, şi este comercializată sub numele de Aranesp.

Schiorul a aflat vestea exact în timpul banchetului organizat în cinstea sa de Comitetul Olimpic Spaniol pentru cele trei titluri olimpice obţinute la această ediţie a JO la schi fond în probele de 30 km liber, 10 km clasic şi 50 km clasic. "În ultimele şase zile am ţinut regim alimentar. În prima parte am mîncat doar proteine şi m-am antrenat din greu, iar în ultimele trei zile am consumat doar carbohidraţi", a declarat şocat Muehlegg. Schiorul, care riscă retragerea celor trei medalii de aur, a mai fost supus la două controale doping după ce a cîştigat primele medalii de aur. "Caracteristicile sîngelui meu sînt fluctuante probabil din cauza dietei şi a altitudinii înalte de aici", a adăugat fondistul, precizînd că în ultima noapte a suferit de diaree.

"Analiza primului test a arătat un hematocrit de 17,5, cu puţin sub limita normală, care e 18, iar după al doilea test acesta a scăzut subit. Tocmai de aceea s-a cerut efectuarea celui de-al treilea control", a precizat un alt oficial. Directorul comisiei medicale a CIO a completat spunînd că "regimul alimentar şi diareea nu pot influenţa hemoglobina astfel încît aceasta să varieze atît de mult şi cu siguranţă nici altitudinea nu are vreun rol".

Johann s-a născut în Germania, dar din 1999 concurează pentru Spania. Sportivul şi-a schimbat naţionalitatea după ce timp de şase ani a dus un război surd cu Federaţia Germană de Schi. În 1993 el a acuzat că este otrăvit, dar, deşi nu a dezvăluit nici un nume, a aruncat suspiciuni asupra antrenorului echipei naţionale, Georg Zipfel. După ce a devenit "Juanito", Muehlegg a obţinut în 2000 titlul de lider în clasamentul general al Cupei Mondiale.

Johann Muehlegg

- **data naşterii:** 8 noiembrie 1970, în Germania
- **înălţime:** 1,85 m
- **greutate:** 80 kg
- **palmares:** locul 1 la 50 km liber şi locul doi la 10 km urmărire la CM din 2001, iar în 2000 a fost lider în Cupa Mondială

Reuter

MUNCĂ ÎN ZADAR. Spaniolul Johann Muehlegg a terminat istovit cursa de 50 km clasic pe care a cîştigat-o. El riscă însă să-şi piardă toate cele trei titluri olimpice obţinute la Salt Lake City

INEDIT

Prinţul de Monaco s-a răsturnat cu bobul

Reuter

Echipajul de bob patru al Principatului Monaco a scăpat teafăr după ce s-a răsturnat şi apoi s-a tîrît o bucată bună de pîrtie în timpul manşei a treia a concursului olimpic de la Salt Lake City, disputat sîmbătă. Accidentul s-a petrecut pe secţiunea finală a traseului. Prinţul Albert (foto), care, la 43 de ani, este decanul de vîrstă al piloţilor înscrişi în competiţie, şi colegii săi au putut să parcurgă pe jos distanţa pînă la linia de sosire. Înscris în concurs sub numele de Albert Grimaldi, prinţul se află la a cincea şi, probabil, ultima sa Olimpiadă de iarnă. În ciuda accidentului, echipajul din Monaco a luat startul şi în manşa a patra, încheind întrecerea pe locul 28, la mai bine de 9 secunde de învingători.

Sportivii dopaţi la JO de iarnă

1968 - GRENOBLE (Franţa) **86** controale doping, nici un caz pozitiv;
1972 - SAPPORO (Japonia) **211** controale doping, un singur caz pozitiv: hocheistul est-german Alois Scholder (efedrină);
1976 - INNSBRÜCK (Austria) **390** controale doping, două cazuri pozitive: schioarea sovietică Galina Kulakova (efedrină) şi hocheistul cehoslovac Frantisek Pospisil (codeină);
1980 - LAKE PLACID (SUA) **440** controale doping, nici un caz pozitiv;
1984 - SARAJEVO (Iugoslavia) **424** controale doping, un caz pozitiv: schiorul mongol Batsukh Purevjal (metandienonă);
1988 - CALGARY (Canada) **492** controale doping, un caz pozitiv: hocheistul polonez Jaroslav Morawiecki (testosteron);
1992 - ALBERTVILLE (Franţa) **522** controale doping, nici un caz pozitiv;
1996 - LILLEHAMMER (Norvegia) **499** controale doping, nici un caz pozitiv;
1998 - NAGANO (Japonia) **621** controale doping, nici un caz pozitiv.

Rezultate

Schi alpin (f), slalom uriaş: 1. Janica Kostelici (Cro) 2:30,01; 2. Anja Paerson (Sue) 2:31,33; 3. Sonja Nef (Elv) 2:31,67.... 41. Alexandra Munteanu (Rom) 2:42,40; **schi alpin (m), slalom:** 1. Jean-Pierre Vidal (Fra) 1:41,06; 2. Sebastien Amiez (Fra) 1:41,82; 3. Alain Baxter (M.Br) 1:42,32; **curling (m), meciul pentru locul 1:** Canada-Norvegia 6-5; **meciul pentru locul 3:** Suedia-Elveţia 3-7; **hochei pe gheaţă (m), semifinale:** Canada-Belarus 7-1, SUA-Rusia 3-2; **meciul pentru locul 3:** Belarus-Rusia 2-7; **combinată nordică (m), sprint 7,5 km:** 1. Samppa Lajunen (Fin) 123,8 p; 2. Ronny Ackermann (Ger) 119,9 p; 3. Felix Gottwald (Aut) 110,3 p; **patinaj viteză (m), 10.000 m:** 1. Jochem Uytdehaage (Ola) 12:58,92; 2. Gianni Romme (Ola) 13:10,03; 3. Lasse Saetre (Nor) 13:16,92; **patinaj viteză (f), 5.000 m:** 1. Claudia Pechstein (Ger) 6:46,91; 2. Gretha Smit (Ola) 6:49,22; 3. Clara Hughes (Can) 6:53,53; **bob (m), patru:** 1. Germania 2 (A. Lange, E. Kuehn, K. Kuske, C. Embach) 3:07,52; 2. SUA 1 (T. Hays, R. Jones, B. Schuffenhauer, G. Hines) 3:07,81; 3. SUA 2 (B. Shimer, M. Kohn, D. Sharp, D. Steele) 3:07,86..... 21. România (F. Enache, A. Duminicel, I. Păcioianu, T. Demetriad) 3:11,66; **schi fond (m), 50 km, clasic:** 1. Johann Muehlegg (Spa) 2h06:05; 2. Mihail Ivanov (Rus) 2h06:20; 3. Andrus Veerpalu (Est) 2h06:44; **short-track (m), 500 m:** 1. Marc Gagnon (Can) 41,802; 2. Jonathan Guilmette (Can) 41,994; 3. Rusty Smith (SUA) 42,027; **5.000 m:** 1. Canada (M. Gagnon, J. Guilmette, F. Tremblay, M. Turcotte) 6:51,57; 2. Italia (M. Carnino, F. Carta, N. Franceschina, N. Rodigari) 6:56,32; 3. China (K. Feng, W. Guo, J. Li, Y. Li) 6:59,63; **short-track (f), 1.000 m:** 1. Yang A. Yang (Chi) 1:36,391; 2. Gi-Hyun Ko (Cor) 1:36,427; 3. Yang S. Yang (Chi) 1:37,008.

ROMÂNI

Aproape de promisiune

Vineri şi sîmbătă au fost ultimele zile ale întrecerilor olimpice în care au concurat români. Alexandra Munteanu a urcat 7 locuri după cea de-a doua manşă la slalom uriaş, clasîndu-se astfel pe poziţia 41 din cele 48 de schioare care au trecut linia de finiş. În această probă s-au înregistrat 20 de abandonuri. Componenţii echipajului de bob de patru, compus din Florian Enache, Adrian Duminicel, Teodor Demetriad şi Iulian Păcioianu, au fost aproape de a-şi respecta promisiunea pe care au făcut-o înainte de a pleca în SUA, aceea de a se clasa în primii 20. Boberii au ocupat poziţia 21 din cele 33 de echipaje care au luat startul.

PRESIDENT
PRESIDENT
FINE AMERICAN BLEND
PRESIDENT
Directiva Consiliului CEE nr.89/622:
Tutunul dăunează grav sănătăţii.
PAPASTRATOS
Alege liber!
Dir. Cons. CEE NR. 89/622: "Tutunul dăunează grav sănătăţii"

La Salt Lake City, rușii au cedat și pe teren, și în războiul declarațiilor cu iz politic

RUȘII AU CAPITULAT

Antrenorul "naționalei" de hochei a Rusiei, Viaceslav Fetisov, și jucătorii au refuzat să boicoteze întrecerea olimpică înaintea semifinalei de vineri cu SUA. Motiv pentru oficiali de a înmuia tonul: "Din respect pentru hocheiști, vom rămîne în competiție"

De LUMINIȚA PAUL

Guliver - Allsport

INTENSITATE. ***Americanul Doug Weight (în stînga) își încearcă norocul în fața porții lui Nikolai Habibulin, sub ochii lui Darius Kasparaitis (centru). Una dintre numeroasele faze încinse din timpul semifinalei SUA-Rusia***

Hocheiștii lui Fetisov (foto) n-au putut face pasul spre finală, fiind învinși de americani cu 3-2. SUA a disputat aseară ultimul act contra Canadei

Războiul a fost pe punctul să înceapă, dar, pînă la urmă, s-a rezumat doar la o bătălie a nervilor. Şi la o umilinţă reală, simţită pe gheaţă, pe care ruşii au crezut c-o pot evita. Ba, mai mult, şi-au închipuit că echipa naţională de hochei va răzbuna şicanările şi frustrările adunate în cele două săptămîni ale Olimpiadei de la Salt Lake City. Joi seară a izbucnit scandalul.

Revolta oficialilor

Schioara de fond Larisa Lazutina a fost împiedicată să ia startul în proba de ştafetă 4x5 kilometri din cauză că i se detectase un nivel al hemoglobinei peste limita admisă de regulament. Drept consecinţă, echipa Rusiei a fost nevoită să renunţe la participarea în proba respectivă, ratînd o foarte posibilă medalie de aur. De aici pînă la incendiul declaraţiilor n-a mai fost decît un pas.

Preşedintele Comitetului Olimpic Rus, Leonid Tiagacev, a tunat de la tribuna unei conferinţe de presă, aducînd în discuţie şi alte situaţii în care delegaţia ex-sovietică s-a simţit nedreptăţită la Salt Lake City. La patinaj artistic, unde Elena Berejnaia şi Anton Siharulidze s-au transformat în vecini, pe prima treaptă a podiumului, cu perechea canadiană Jamie Sale-David Pelletier, ultimii primind medalia de aur în urma unei suspiciuni de aranjament între arbitrii francezi şi cei ruşi. Şi la schi acrobatic, unde notările au fost părtinitoare.

La o unghie de boicot

Toate acestea, puse cap la cap, l-au determinat pe Tiagacev să ameninţe cu boicotul la probele rămase de disputat şi chiar la viitoarea ediţie a JO de vară, de la Atena 2004. Peste ocean, în Rusia, politicienii s-au trezit la viaţă, începînd cu preşedintele Vladimir Putin, care a denunţat "comercializarea excesivă a Jocurilor", şi terminînd cu ultranaţionalistul Vladimir Jirinovski, acesta cerînd retragerea imediată a sportivilor.

S-a opus Fetisov

În tot acest haos încins a existat însă o minte rece. Cea a antrenorului echipei de hochei pe gheaţă a Rusiei, Viaceslav Fetisov. Omul de care o Rusie întreagă se rugase să-şi lase temporar slujba de antrenor secund la New Jersey Devils pentru a prelua "naţionala" şi a o preface în campioană olimpică la Jocurile găzduite tocmai de ţara în care Fetisov trăieşte de 13 ani. Mai ales că următorul meci pe agenda ruşilor era semifinala cu SUA.

"Nouă nu ne-a ordonat nimeni să nu jucăm", a spus ritos Fetisov. "Ne pregătim pentru meci ca şi cum nimic nu s-ar fi întîmplat". Poziţia fermă a antrenorului i-a determinat şi pe oficiali să îndulcească tonul. "Din respect pentru jucători, vom rămîne în competiţie", a spus Leonid Tiagacev. Disputa se putea tranşa pe gheaţă. Şi ce triumf ar fi fost! Mai preţios decît un sipet cu giuvaieruri găsit pe fundul mării.

Adevărat meci de hochei

Numai că şi americanii visau la un alt "Miracol pe gheaţă", la reeditarea semifinalei din 1980, cînd echipa de studenţi a SUA a învins în mod uimitor Rusia, cel mai tare team al momentului. Vineri noapte, patinoarul ar fi trebuit să ia foc, jucătorii să se înfrunte ca pe cîmpul de bătălie, crosele să vîjîie în aer precum săbiile. A rezultat însă doar un foarte intens meci de hochei. Unul în care americanii şi-au construit în primele două reprize un avantaj de 3 goluri, graţie unui joc alert, sufocant pentru adversari. Unul în care ruşii s-au deşteptat în debutul părţii a treia, cînd au înscris de două ori şi au crezut că pot întoarce meciul. Americanii s-au apărat însă formidabil, ca şi cum ovalul de gheaţă împrejmuit cu plexiglas ar fi devenit, vreme de două ore, unica lor patrie. Scorul a rămas 3-2.

Miracolul nu a avut loc

Gazdele au părăsit patinoarul pe "Born in the USA" al lui Bruce Springsteen. Iar ruşii au rămas cu capetele plecate. Kovalev, Malahov, Tverdovski, Markov, Bure, Fedorov, Larionov au fost însă nişte tipi care au jucat după reguli ştiute. Cele pe care le simt săptămînal pe pielea lor în NHL. Oficialii ruşi vor fi spumegat de furie, în tribună ori în faţa televizoarelor, dar au făcut-o ştiind că nimeni nu le-ar fi iertat trufia de a interzice echipei de hochei să intre pe gheaţă. Doar că ea n-a putut să înfăptuiască miracolul. Atîta tot.

GAFĂ

Jigniţi de o literă

Încă de joi, ziua în care "capii" delegaţiei ruse prezente la Salt Lake City au ameninţat cu retragerea din competiţie, preşedintele Comitetului Internaţional Olimpic, Jacques Rogge (foto stînga), i-a trimis o epistolă şefului statului rus, Vladimir Putin (foto dreapta). "Vă asigur că toate deciziile luate au fost absolut corecte şi sînt convins că reacţiile umane au fost exagerate, dar sînt de înţeles", scria Rogge în scrisoarea care îl avea drept destinatar pe "A. Putin". O luare de poziţie oficială era de aşteptat, şi ea a venit imediat din partea şefului consilierilor de la Kremlin, Serghei Iastrjembski: "Înainte de a adresa o misivă unui preşedinte, ar fi bine să afli că prenumele său nu este Antoine sau Andre, ci Vladimir". "E vorba de o nefericită eroare. O altă scrisoare, cu numele corect, a fost trimisă domnului Putin, împreună cu scuzele noastre", au precizat oficiali ai CIO.

PROTESTE LA MOSCOVA

În ciuda implicării politice consistente în posibilul boicot olimpic al Rusiei, acţiunea a avut un ecou restrîns printre oamenii de rînd. Sîmbătă, doar un grup format din circa 30 de persoane, membre ale "Mişcării tinereţii progresiste", s-a strîns şi a protestat în faţa Ambasadei Canadei din Moscova timp de 20 de minute. Manifestanţii au adus cu ei bannere pe care era pictat: "Canada şi SUA, ruşine", "Sport fără politică", "Noi sîntem pentru obiectivitate" şi au împărţit copii ale unei scrisori adresate ambasadorului canadian. "Sportivii dumneavoastră sînt capabili să cîştige, chiar şi la patinaj, fără intrigi în culise", e o frază din mesajul protestatarilor. Manifestaţia, neautorizată, a fost curmată de poliţie.

SUZUKI SWIFT
Cel mai ieftin autoturism de import din România
5.378€ +TVA
Importator: RS SARA MOTORS Timişoara
Bd. L. Rebreanu nr. 88, tel./fax: 056-487.301, 201.050, 182.402, www.suzukivest.ro
Reteaua de dealeri: Star Car Miercurea Ciuc (tel.:066-117.117), Mar Leasing Oradea (tel.:059-131.945), Mar Leasing Cluj (tel.: 064-444.217), Pancar Sibiu (tel.: 069-226.010), Gamma Motors Satu Mare (tel.: 061-768.275), General Media Consulting Arad (tel.: 057-270.170), Amideco Baia Mare (tel.: 094-512.097), Interalarm Deva (054-232.010), Star Car Tg. Mures (tel.: 065-306.110).

CRÉATEUR D'AUTOMOBILES
RENAULT Clio Symbol
Nu rata dubla ofertă Renault în perioada 11 februarie - 1 martie! Cumpără un Renault Clio Symbol 8V (75 CP) și primești gratuit dotările de design: jante de aluminiu, faruri de ceață, faruri dublu optice și oglinzi retrovizoare în ton cu caroseria. Iar dacă iei un Renault Clio Symbol 16V (98 CP), ai gratuit dotările de siguranță: sistem ABS și dublu airbag. Începând de la 6150 EURO.
www.renault.com
Acum și leasing direct RENAULT
În perioada 11 februarie - 1 martie, dotările de [design / siguranță] sunt GRATUITE!
PUBLICIS
Oferta este valabilă în limita stocului disponibil. Mașina din imagine este cu titlu de prezentare. Prețul nu include TVA.
București: IPSO - 01/222.32.02; MACH 1 - 01/252.56.09; SERUS - 01/444.08.03; Arad-GETAX: 057/281.995; Bacău-IACO INVEST: 034/171.194; Brașov-EURO MOTOR: 068/310.634; Brăila-APAN: 039/613.639; Cluj-SUEROM: 064/193.040; Constanța-TOTAL SERVICE INTERNATIONAL: 041/613.247; Craiova-REDAC: 051/429.760; Deva-CORAMEX: 054/235.430; Focșani-AUTO SIMA BEYER: 037/231.000; Iași-BRAS: 032/276.320; Miercurea Ciuc-MIDA: 066/110.919; Oradea-IATSA: 059/455.282; Pitești-SCO GENERAL SERVICE: 048/211.040; Ploiești-SCENIC: 044/141.265; Sibiu-TRANSILVANIA AUTOMOBILE: 069/560.489; Suceava-AUTOPLUS: 030/515.280; Timișoara-AUTO EUROPA: 056/212.121.

Biblioteca [illegible] SIBIU

SIBIU

2

Viorel Păunescu a mandatat un impresar italian să-i vîndă jucătorii

La finalul săptămînii trecute, președintele stelist Viorel Păunescu a apelat la un procurator din Udine pentru a căuta în Il Calcio echipe interesate de achiziționarea unor jucători din lotul roș-albaștrilor. Primii propuși sînt internaționalii Mirel Rădoi, Florentin Dumitru, Daniel Bălan și Sorin Paraschiv

PRO SPORT
EDIȚIE DE TRANSILVANIA
OVIDIU IOANIȚOAIA
Anul VI ● Numărul 1406 ● Marți 26 februarie 2002 ● 12 pagini ● Preț 7000 Lei ● Internet: http://www.prosport.ro

E ȘANSA VIEȚII TALE, RADULE!

Pentru că Galatasaray are 8 indisponibili, Mircea Lucescu ar putea apela astăzi, în Liga Campionilor, contra lui Liverpool, la Radu Niculescu

Fostul atacant al "bancarilor" are marele handicap al lipsei meciurilor oficiale în ultimele 6 luni, dar are si avantajul că reprezintă o totală necunoscută pentru englezi. "Cred că va juca, dar nu pot spune deocamdată cît", a declarat Mircea Lucescu. Decizia sa ar putea fi afectată de ninsoarea căzută ieri peste Istanbul, care a stricat serios gazonul de pe "Ali Sami Yen", Radu nesimtindu-se prea în largul său pe astfel de terenuri. Pe larg, **în pagina 12**

GALATASARAY - FC LIVERPOOL
în direct PRO TV 21:30

Fanatik

***PARIUL.** Cînd l-a adus pe Radu Niculescu (dreapta) la Galata, Mircea Lucescu (stînga) a făcut prinsoare cu toată lumea că "Buburuza" va renaște ca fotbalist. Astă-seară, Radu are posibilitatea să devină cartea cîștigătoare a temerarului antrenor*

SUPLIMENT

Împreună cu ziarul de mîine primiți gratuit ProSport Magazin!

PRO SPORT MAGAZIN
Formula 1
Anul schimbării
plus poster
Supliment gratuit

În noul preț al ziarului, 7000 de lei, ProSport oferă noi concursuri cu premii, surprize și suplimente pentru cititori. După Calendarul Sportiv 2002, difuzat ieri, cititorii vor primi mîine primul număr al revistei ProSport Magazin, o *publicație de tradiție, care reapare după doi ani* și jumătate de întrerupere. În noua serie, ProSport Magazin va fi difuzat gratuit, împreună cu ziarul. Primul număr are 32 de pagini color plus un poster și este dedicat Sezonului 2002 al *Formulei 1.* În el puteți găsi totul despre echipe, piloți, culise, precum și posterul conținînd programul complet al competiției și cei 7 magnifici ai Formulei 1.

Belo a încasat banii

Cătălin Țepelin

Steaua a evitat în ultimul moment o sancțiune din partea LPF, roș-albaștrii riscînd să piardă ieri primul punct în clasament dacă nu ar fi stins în întregime datoria de 135.000 de dolari către Belodedici, scadentă încă din primăvara anului trecut. Conducerea grupării din Ghencea a plătit banii în trei tranșe: în contul fostului jucător au intrat 45.000 de dolari la începutul săptămînii precedente, cîteva zile mai tîrziu au fost virați încă 55.000, iar ieri s-a achitat și restul de 35.000 de dolari. Tot ieri, în Ghencea s-a antrenat și ultima achiziție a campionilor, fundașul Cristian Șchiopu de la Foresta. Amănunte despre transfer **în pagina 2**.

Vanghelie vrea un milion de dolari de la Ioan Becali

Decebal Rădulescu

În timpul unei emisiuni TV difuzate pe 13 februarie, impresarul Ioan Becali l-a atacat pe primarul sectorului 5, Marian Vanghelie, după ce edilul discutase în contradictoriu cu Traian Băsescu. "Cum dracu' alege poporul primari cu față de șobolan?", a întrebat procuratorul. La o lună și jumătate de la disputa dintre cei doi, Vanghelie s-a hotărît să-l dea în judecată pe Becali pentru calomnie: "Îi cer un milion de dolari daune morale. Am impresia că acest clan Becali se crede invincibil", a spus primarul. Pentru că Ioan Becali nu se află în țară, în locul lui a replicat acuzațiilor fratele său, Victor: "Giovanni a spus că Vanghelie are față de șobolan. Mie mi se pare că are față de gigolo. Cred că vede prea multe filme cu clanuri, cu povești". Amănunte **în pagina 2**.

Liga Campionilor la TV

GRUPA B: **Galatasaray - Liverpool**
21:30 ProTV (în direct)

GRUPA A: **Bayern München - Boavista**
23:15 RTL (rezumat)

dialog
KOPIERNICUS
Alba Iulia
Baia Mare
Cluj Napoca
Târgu Mureș
Sibiu
Brașov
Alcatel OT 311
35$*
*fără TVA în limita stocului la abonament cu 4$
Două luni de abonament GRATUIT* pînă în 28 feb. pentru noii abonați Dialog
* lunile a 4-a și a 6-a, pentru toate tipurile de abonament

CONCRET

DE
OVIDIU
IOANIȚOAIA

Ultima soluție

E bine că la AFPR lucrurile se mișcă. Cooptarea lui Prunea în conducere și reapariția lui Lupescu au întărit poziția sindicatului fotbaliștilor, a cărui voce se aude, grație autorității foștilor internaționali, mai des și mai distinct. Am mai spus-o, era normal să se întîmple așa mai demult întrucît jucătorul, primul actor de pe scena balonului rotund, trebuie să fie și primul beneficiar al fenomenului. Ridicînd glasul, uneori și jignind, AFPR n-a găsit însă totdeauna calea cea mai nimerită să-și ceară drepturile. De pildă, amenințarea cu greva nu înseamnă o rezolvare, pentru că nici un drum nu începe cu sfîrșitul. Important e însă că, deși cu o întîrziere de care se face în parte ea însăși vinovată, AFPR și-a descoperit vocația și încearcă să-și impună punctele de vedere.

Legea și logica obligă ca o astfel de asociație, asemenea oricărei alteia de natură sindicală, să trăiască preponderent din cotizații. Aici însă AFPR se află în eroare, ca să-l citez pe principalul ei opozant, șeful LPF, Dumitru Dragomir. Deoarece, pretinzînd că toți jucătorii profesioniști au aderat la ea, AFPR nu poate dovedi nici cîți sînt aceștia în scripte și nici dacă își achită vreodată cotizațiile. Ba mai mult, ea dorește ca banii respectivi să fie strînși de cluburile afiliate Ligii, ceea ce nu-i în regulă. Niciodată și nicăieri sindicatul nu recurge la patronat, rolul LPF în raport cu AFPR, ca să-i descurce treburile. Cînd Dragomir a acceptat includerea unei astfel de prevederi în contractul colectiv de muncă, ba a și semnat-o, probabil că n-a urmărit altceva decît, abil, să tragă de timp, să tergiverseze. Așa că AFPR n-are ce aștepta de la el. Riscul acesteia mai provine și dintr-o altă direcție. Prunea, Lupescu și, mai nou, președintele Alex Rădulescu apără din ce în ce mai zgomotos cauza jucătorilor. Lideri de sindicat, visează să devină și lideri de opinie. Neputînd însă preciza pe cîți membri se bazează, ei lasă uneori impresia că, vorbind în numele tuturor, vorbesc mai degrabă în nume propriu, spre a ieși în față și a-și consolida imaginea. Aidoma unor preoți cu biserici, dar fără enoriași.

Capitolul la care LPF nu admite să negocieze se referă la cedarea unei cote din drepturile de televizare. Cum acestea, scăzînd procentul reținut de Ligă, merg direct la cluburi, care plătesc salariile și primele fotbaliștilor, Liga susține că banii de la TV ajung pînă la urmă tot la jucători. AFPR însă insistă și, pe fondul unui dialog agitat, nu se sfiește să amenințe cu boicotarea etapei inaugurale a returului Diviziei A. Indiferent cum și cît se va mai discuta, greva ar trebui să rămînă ultima soluție.

SCANDAL

Elicopterul poate să zboare pentru Simota

Mihai Paul
Monalisa Popescu

Președintele Jiului Petroșani, Alin Simota (foto), a fost înjurat la "amicalul" echipei sale cu liderul Seriei C5, Gilortul, scor 1-4, pentru că a sosit la stadionul din Tîrgu Cărbunești cu elicopterul care ar fi trebuit să-l transporte la Timișoara pe juniorul Ionuț Alb

Pe 12 februarie, juniorul Jiului, Ionuț Alb, a căzut secerat înainte de începerea antrenamentului. Tomografia efectuată la Petroșani a relevat că tînărul a suferit o hemoragie cerebrală. După o oră și jumătate doctorii au decis să-l transporte la Timișoara cu elicopterul închiriat de Compania Națională a Huilei de la Aviația Utilitară. Cum pilotul a refuzat să plece motivînd că nu poate zbura noaptea, Ionuț a fost trimis cu salvarea la Timișoara, unde a murit peste patru zile. Pe 14 februarie, același aparat a dus la Bazna patru ștabi din Valea Jiului, care au chefuit acolo toată noaptea.

Sîmbătă, 23 februarie, boss-ul "minerilor", Alin Simota, acționar la Aviația Utilitară, a mers cu elicopterul CNH la "amicalul" disputat de Jiul la Tg. Cărbunești cu Gilortul, 1-4. Aterizarea s-a produs pe cîmpul de lîngă stadion, iar cei 500 de spectatori prezenți l-au întîmpinat pe Simota cu ostilitate, o parte dintre ei înjurîndu-l: "Mă, jigodie ordinară! Copilul a murit și tu te plimbi cu elicopterul, nenorocitule!". Conducătorul Jiului a confirmat deplasarea la meci pe calea aerului, dar a negat faptul că a fost ținta suporterilor divizionarei C. "A fost un zbor de rodaj fiindcă aparatul abia a ieșit din reparații. Fiind firmă privată, în afara contractelor elicopterul poate să facă orice cursă. Suporterii au fost civilizați", a explicat Simota, care a părăsit stadionul cu 10 minute mai devreme, din cauza presiunii crescînde a publicului.

9
JOHNNIE WALKER
... și poveștile celor care au mers mai departe în cupele europene
Johnnie Walker
KEEP WALKING

STEAUA

Şchiopu în Ghencea

De ieri, fundaşul Forestei se antrenează sub comanda lui Piţurcă, transferul urmînd să fie parafat în curînd

Foto: CRISTI PREDA

***PRIMUL CONTACT.** La antrenamentul de aseară, Cristian Şchiopu (în centru) a preluat echipamentul cu numărul 19, fost al lui Dănciulescu*

Cătălin Ţepelin

Încă din vara trecută, după ce Belodedici s-a retras, Steaua a început căutările pentru acoperirea postului de libero. Printre cei vizaţi la momentul respectiv a fost şi Cristian Şchiopu, jucătorul Forestei fiind urmărit la cîteva meciuri chiar de antrenorul Victor Piţurcă, însă tranzacţia s-a amînat, roş-albaştrii reuşind în toamnă să-l transfere pe Bogdan Nicolae de la Astra. Cum el nu a impresionat, acomodarea sa în Ghencea fiind destul de anevoioasă, iar compartimentul defensiv a fost slăbit în această iarnă prin retrogradarea lui Miu la tineret, Piţurcă a insistat pentru aducerea unui alt fundaş, care să asigure "spatele" în caz că Baciu sau Rădoi, titularii de drept, se accidentează sau sînt suspendaţi. Varianta care i-ar fi convenit managerului a fost Dorel Mutică, discutîndu-se cu Rapid posibilitatea unui schimb cu Dănciulescu, însă tratativele nu s-au finalizat, aşa că a revenit în actualitate transferul lui Şchiopu.

Conducerea Stelei a avut la finele săptămînii trecute mai multe discuţii cu preşedintele Forestei, Eugen Huţu, şi s-a ajuns la un acord de principiu; astfel încît jucătorul în vîrstă de 28 de ani s-a prezentat ieri după-amiază în Ghencea, participînd la primul său antrenament în tricoul roş-albastru. În zilele următoare vor fi puse la punct şi ultimele detalii ale tranzacţiei. Mai mult ca sigur se va bate palma pentru un transfer valabil pînă în vară. În funcţie de prestaţiile lui Şchiopu în acest retur, la sfîrşitul campionatului Piţurcă va hotărî dacă îl va achiziţiona definitiv, caz în care ar trebui să plătească Forestei în jur de 100.000 de dolari. "Venirea mea la Steaua este un vis devenit realitate. Nu credeam că mai e posibil, după ce tratativele au eşuat astă-vară. Mă bucur enorm şi nu-mi doresc decît să joc bine şi să cîştigăm titlul de campioni", a declarat Şchiopu.

INIŢIATIVĂ

Păunescu ar vinde în Il Calcio

Preşedintele Stelei a fost vineri la Milano şi a mandatat un impresar italian să găsească echipe pentru Rădoi, Florentin Dumitru, Paraschiv şi Bălan

Daniel Scorpie

De la Luţu, Reghecampf şi Roşu, Steaua a stopat exportul de jucători. A fost politica impusă de managerul Victor Piţurcă la venirea în Ghencea, la care preşedintele Viorel Păunescu (foto) s-a raliat. În ultimul timp însă, strategia s-a schimbat şi campioana încearcă să-şi echilibreze bugetul. Dacă pe Erik Lincar n-a reuşit să-l transfere în iarnă nici la Spartak Moscova şi nici în Germania, la Hannover '96, Steaua s-a decis să prospecteze serios piaţa italiană.

În acest sens, Păunescu a făcut vineri o vizită secretă la Milano şi a invitat la prînz, la Hotel Gallia, cîte un ziarist de la cele trei mari cotidiene de sport peninsulare, "La Gazzetta dello Sport", "Corriere dello Sport" şi "Tuttosport". Întîlnirea de lucru s-a purtat pînă la urmă fără jurnalistul de la "Tuttosport", locul său la masă fiind luat de amicul preşedintelui stelist, Vincenzo Righi, care a intermediat în 1990 transferul lui Lăcătuş la Fiorentina. Păunescu a anunţat cu acest prilej că a desemnat un impresar din Udine, avocatul Luigi Sorentino, ca să se ocupe de vînzarea a patru jucători, toţi internaţionali: Florentin Dumitru, Mirel Rădoi, Sorin Paraschiv şi Daniel Bălan. În fapt, el a oficializat mandatul acordat italianului încă de anul trecut, pe 27 august. "Nu vreau să cîştig numai eu din vînzarea lor, vreau să profite şi jucătorii", a mărturisit Păunescu.

Oficialul campioanei s-a interesat despre noul regulament de transferări şi de modul cum se calculează indemnizaţiile de transfer. Un alt subiect al discuţiilor a fost felul în care cluburile din Italia negociază vînzarea drepturilor de televiziune pentru partidele din campionat. "A fost mai mult o întîlnire de informare pentru preşedintele Stelei", a conchis jurnalistul de la "Corriere".

"ÎI AŞTEPT AICI"

Conducerea Stelei a primit ieri dimineaţă un fax din partea clubului Samsung Blue Wings, în care asiaticii solicită ca Ionel Dănciulescu să meargă în Coreea şi să susţină timp de trei zile teste medicale. Atacantul a refuzat, aşa cum o făcuse şi atunci cînd se pusese problema ca el să dea probe de joc. "Dacă vor să realizeze schimbul cu Luţu, să vină la Bucureşti să semnăm contractul. Abia apoi voi da şi testele medicale, iar dacă, Doamne fereşte, nu voi corespunde, contractul va cădea automat", a declarat Dănciulescu.

LUCA ARE ENTORSĂ

La antrenamentul de ieri a lipsit Marius Luca, atacantul fiind indisponibil de vinerea trecută, cînd a suferit o distensie capsulară la genunchiul stîng, un fel de entorsă uşoară. Deşi atacantului nu i-a fost imobilizat piciorul în ghips, jucătorul are şanse minime de a se reface pînă sîmbătă, la Supercupă, aşa că Victor Piţurcă va avea la dispoziţie în meciul contra lui Dinamo doar doi atacanţi consacraţi, Claudiu Răducanu şi Rică Neaga, plus fiul său, Alexandru, care abia a terminat junioratul.

Distribuitor Autorizat dialog

Ai intrat în luna reducerilor!

Vino acum la magazinele GlobalNET şi poţi cumpăra aceste telefoane mobile la preţuri excepţionale.
Tot în această luna beneficiezi şi de reducere 50% la toată gama de accesorii GSM.
Şi nu uita să întrebi în magazine de oferta Dialog Free!

-50% REDUCERE LA ACCESORII GSM

Ce mai aştepţi?

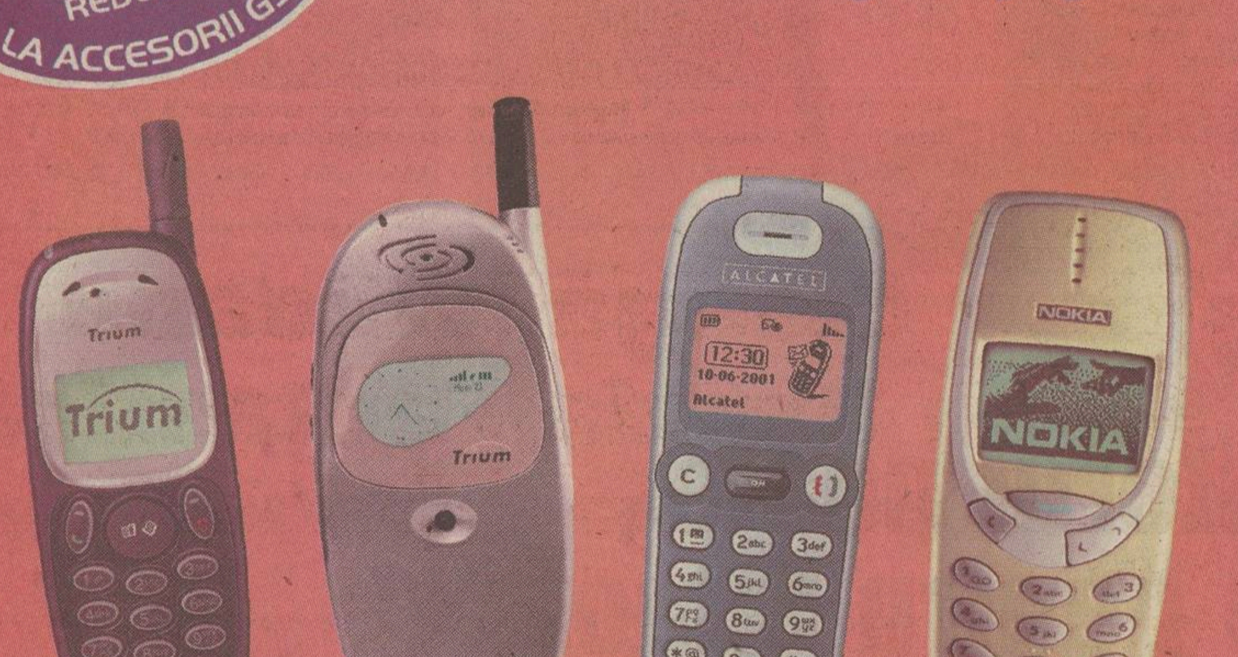

TRIUM MARS 15$*
TRIUM COSMO 25$*
ALCATEL 311 35$*
NOKIA 3310 45$*

+2 luni abonament gratuit la Dialog**.

* preţul este valabil pentru abonamente cu minute incluse. Nu include TVA.
**a 4-a şi a 6-a lună.

internity comunicare naturală

GlobalNET Magazinul tău pentru comunicare

Magazine GlobalNET Bucureşti: Bd. Ion Mihalache nr. 92, sector 1, tel: (01) 224 48 99, fax: (01) 224 42 71; Bd. Nicolae Bălcescu nr. 26, sector 1, tel: (01) 310 23 03, fax: (01) 310 23 13; Calea Moşilor nr. 306, sector 2, tel/fax: (01) 211 47 85; Bd. Ştefan cel Mare nr. 8, sector 2, tel/fax: (01) 212 24 80; Bd. Iuliu Maniu nr. 67, sector 6, tel/fax: (01) 434 18 21; Bd. Drumul Taberei nr. 94, bl. 519, parter, tel/fax: (01) 778 72 35; Bd. I.C. Brătianu nr. 29-33, intrare mag. COCOR, sector 3, tel: (01) 314 96 65, int. 106, 095 756 865; BACĂU - Str. Nicolae Bălcescu nr. 3, mag. Universal Luceafărul, parter, tel/fax: (034) 170 211; CONSTANŢA - Bd. Tomis nr. 60, tel/fax: (041) 553 213; IAŞI - Bd. Independenţei, B1-5, tel: (032) 222 930, fax: (032) 222 643; CLUJ-NAPOCA - Bd. Eroilor nr. 16, tel/fax: (064) 190 814; RAMNICU-VALCEA - Str. G-ral. Praporgescu nr. 10, Hotel Alutus, parter, tel/fax: (050) 735 473; PITEŞTI - Str. Victoriei nr. 28, bl. 88, parter, tel/fax: (048) 623 010; BRAŞOV - Bd. Nicolae Bălcescu nr. 62, mag. Universal Star, etaj 1, tel/fax: (068) 414 071; PLOIEŞTI - P-ţa. Victoriei nr. 3, bl. Unirea, parter, tel: (044) 141 823; TIMIŞOARA - Str. Alba Iulia nr. 1, tel: (056) 432 931

PROCES

Cît costă o "faţă de şobolan"

"Nu vedeţi ce faţă de şobolan are?", a întrebat Becali într-o emisiune TV, referindu-se la primarul sectorului 5. Acum, Marian Vanghelie l-a dat în judecată şi îi cere impresarului daune morale de un milion de dolari

Foto: ProSport

***IMAGINAŢIA LUI BECALI.** Impresarul va trebui să explice în faţa judecătorilor de ce l-a comparat pe Vanghelie cu un şobolan*

MEDIAFAX FOTO

***RĂZBOINIC.** După o lună şi jumătate de la schimbul de replici, Marian Vanghelie l-a dat în judecată pe Ioan Becali. Cei doi se vor întîlni pe 11 martie la Judecătoria sectorului 5*

Decebal Rădulescu

În seara zilei de 13 ianuarie, postul de televiziune OTV i-a avut ca invitaţi pe Marian Vanghelie, primarul sectorului 5, Silvian Ionescu, fost consilier la Primăria Bucureştiului, şi pe Victor Ponta, şeful Corpului de Control al primului ministru. În emisiunea realizată de Dan Diaconescu s-a discutat atunci despre unele afaceri dubioase desfăşurate la nivelul Primăriei Capitalei.

Cum a pornit scandalul

Dialogul dintre invitaţi s-a purtat în contradictoriu. La un moment dat, în emisiune a intrat în direct prin telefon Traian Băsescu, el certîndu-se cîteva minute bune cu primarul sectorului 5, Marian Vanghelie. La aproximativ o jumătate de oră de la dialogul celor doi, moderatorul a anunţat că-l are în direct pe Ioan Becali. Impresarul a atacat încă de la prima frază rostită: "Cum l-au votat românii pe ăsta cu faţă de şobolan? Nu vedeţi ce faţă are? E penibil! Dacă era primar la mine la sector, era agăţat în cel mai înalt stîlp de telegraf. Cum dracu' alege poporul primari şobolani?", a tunat Becali, referindu-se la Vanghelie. Primarul a replicat: "Cred că s-a crezut la un meci de fotbal şi m-a jignit cu bagabonţeli de bulevard. N-am înţeles de ce a intervenit".

"La 34 de ani sînt mai drăcos decît unul de 50"

La o lună şi jumătate de la conflictul dintre cei doi, Marian Vanghelie s-a hotărît să-l dea în judecată pe Becali pentru calomnie. "Dosarul l-am întocmit chiar la o zi-două după emisiune. Nu l-am depus pînă acum pentru că termenul era de 60 de zile. Am impresia că acest clan Becali se crede invincibil. Să nu creadă Becali că toţi politicienii din ţara asta sînt cu stomacul lipit de şira spinării", a declarat Vanghelie, adăugînd că "îi voi cere un milion de dolari daune morale. Toţi banii pe care-i voi lua de la el îi voi dona caselor de copii orfani din Bucureşti". Marian Vanghelie a mai ţinut să precizeze că nu-i e frică de represalii fizice: "La 34 de ani pot să fiu mai drăcos decît unul de 50. Dacă cineva îmi rupe mie un picior sau o mînă, e sigur că mă refac mai repede decît dacă asta i se întîmplă unuia de vreo 50 de ani".

"Are faţă de gigolo şi e mai tare decît Vacanţa Mare"

Pentru că Ioan Becali nu se află în ţară, în locul lui a răspuns acuzaţiilor fratele său, Victor: "Îmi vine să rîd. Fratelui meu i s-a părut că are faţă de şobolan. Mie mi se pare că are faţă de gigolo. Zice ceva de clan, eu cred că a văzut prea multe producţii cinematografice. Dînsul trebuie să ştie că noi sîntem doi fraţi care au o firmă. Plătim impozite la stat şi respectăm legile ţării. Pînă la urmă, fratele meu a sunat ca orice telespectator care doreşte să-şi spună părerea. Eu, unul, cînd îl văd la televizor pe domnul Vanghelie, mi se pare mai bun decît cei de la Vacanţa Mare. Cît despre datul în judecată, e dreptul lui să se adreseze justiţiei".

UM TIMIŞOARA

Olariu a plătit restanţele

Jucătorii au primit ieri confirmarea că banii le-au fost viraţi în conturi şi îşi vor retrage memoriile de la CCSR

Dan Popescu
(Timişoara)

Confruntat cu perspectiva desfiinţării echipei pe care a avut ambiţia să o promoveze în primul eşalon, preşedintele CA al UMT, Mihai Olariu, a găsit, pînă la urmă, resursele financiare necesare achitării restanţelor contractuale. Datoriile către jucători acumulate de luni de zile se ridicau la suma totală de 34.000 de dolari, plus salariile pe decembrie şi ianuarie, cîte 2,4 milioane de lei.

Ieri, înaintea antrenamentului de după-amiază, la stadion şi-au făcut apariţia vicepreşedintele Mircea Roşu şi fiul lui Mihai Olariu, Călin, care ocupă funcţia de trezorier. În timpul şedinţei de pregătire şi la finalul acesteia, jucătorii au fost chemaţi, pe rînd, în sala de protocol a clubului. Li s-a arătat cîte un extras de cont, prin care se confirma că le-au fost viraţi 2,4 milioane de lei, reprezentînd salariile pe lunile decembrie şi ianuarie, şi restanţele contractuale, situate la nivelul a 2.000 - 3.000 de dolari pentru fiecare fotbalist. În această situaţie se află majoritatea jucătorilor, existînd şi cîţiva care au termene de achitare a ratelor contractuale în lunile martie şi aprilie şi care au fost nevoiţi să se mulţumească doar cu salariul. Prin extrasele de cont li s-a demonstrat că banii au fost transferaţi, ieri, din contul UMT în conturile lor personale, iar astăzi îi pot ridica de la bancă. La finalul întrevederii cu conducătorii, jucătorii erau mulţumiţi că, în sfîrşit, îşi vor primi banii. Ei îşi vor retrage memoriile prin care au solicitat Comisiei pentru Contracte, Statute şi Regulamente să devină liberi de contract.

Şi antrenorul Gheorghe Staicu este satisfăcut de rezolvarea crizei de către Olariu, spunînd că deja jucătorii au fost mult mai receptivi la pregătire. De altfel, el le-a spus fotbaliştilor că "antrenamentele grele de acum încep. V-aţi primit banii, acum treceţi la treaba!".

BĂTRÎNU, RECLAMAT LA FRF

Conducerea UMT-ului nu este de acord cu modul în care Bătrînu a plecat la Kispest Honved Budapesta. Preşedintele CA, Mihai Olariu, spune că UMT-ul a trimis un fax la FRF, prin care arată că jucătorul nu poate fi legitimat la echipa maghiară. "Bătrînu a semnat un contract pe un an cu UMT, valabil pînă în vară, şi nu poate pleca de capul lui". Antrenorul Gigi Staicu s-a declarat surprins de afirmaţiile lui Bătrînu. "Nu poate să vorbească aşa de urît despre clubul care l-a luat în vara trecută, cînd n-avea alte solicitări, şi i-a făcut cel mai mare contract din echipă", a declarat Staicu. Conducătorii timişoreni spun că Bătrînu se prevalează de o "minută" semnată cu fostul preşedinte Ioan Timofte, prin care poate să plece de la UMT cînd primeşte o ofertă mai bună, dar acea hîrtie nu este ataşată la contractul său şi nici nu este înregistrată la federaţie. De asemenea, UMT-ul crede că ungurii vor încerca o manevră prin transferul intermediar al lui Bătrînu la o echipă de amatori, de unde, apoi, să ajungă la Honved. În acest caz, UMT-ul va sesiza UEFA.

Foto: IOAN TASI

OLARIU A VIRAT BANII. ***Preşedintele clubului UMT a reuşit să găsească resursele financiare pentru a plăti datoriile către jucători***

"Se gîndeau la piramida hoţiei!"

Antrenorul Gigi Staicu l-a atacat vehement pe omul de afaceri Dan Hazaparu şi pe colaboratorii săi

Faptul că fostul jucător al lui Poli, Ilie Stoican, a fost convins de colaboratorii lui Dan Hazaparu să se transfere la Electrica, în dauna UMT l-a nemulţumit profund pe antrenorul Gigi Staicu (**foto**). El discutase cu jucătorul, căruia îi promisese un contract de 9.000 de dolari pe an. "Trebuia să vină la UMT, dar a fost momit cu bani de Constantin Bigan, care a reuşit să-l ducă în Divizia C. Bigan şi Lucaci, cu ingineriile lor financiare, au distrus fotbalul bihorean. Dacă ei cred că pot să facă acest lucru şi la Timişoara, se înşală amarnic!", a răbufnit Staicu. "Hazaparu ne-a minţit, iar acum Bigan ne-a trădat. Dacă ei nu ne-ar fi încurcat, jucătorii UMT-ului n-ar fi fost obligaţi să-şi aştepte atît banii. Încă de acum două săptămîni, Mihai Olariu a «mirosit» că ceva nu este în regulă cu tripleta Hazaparu - Lucaci - Bigan. Spuneau că vor să construiască piramida fotbalului timişorean, dar, de fapt, se gîndeau la piramida hoţiei!", a continuat tehnicianul.

El a făcut şi un apel la autorităţile locale. "Chiar dacă este pe ultimul loc, UMT-ul mai are şanse de salvare. Cum este posibil ca nimeni din acest oraş să nu intervină şi să-i lase pe Bigan şi Lucaci să-şi facă de cap?! UMT-ul avea mare nevoie de Stoican, jucător timişorean, iar ei l-au dus în Divizia C. Dacă cineva mai simte ceva pentru fotbalul din Timişoara, ar trebui să intervină în această tîlhărie pusă la cale de Bigan pentru Electrica", a încheiat Staicu.

A VENIT BOTA

După ce atacantul Marcel Băban a semnat, la sfîrşitul săptămînii trecute, pentru UMT, ieri, conducătorii echipei de la Pădurea Verde au negociat transferul jucătorului Călin Bota de la Poli Timişoara. "Ne-am înţeles destul de repede, iar dacă ei vor respecta ceea ce am discutat ieri, astăzi vom semna contractul", a spus Bota. Antrenorul Gigi Staicu îi mai vrea pe Stanciu şi Isac, tot de la Poli.

U CRAIOVA

"Visez mereu acea fază!"

Marius Şuleap spune că, de 10 zile, momentele în care l-a lovit involuntar pe Cristi Neamţu la antrenamentul din Cipru îi revin obsedant în memorie

Adrian Florea
Cristi Stăncescu

De joi, 14 februarie, de cînd s-a ciocnit cu Cristi Neamţu la finalul unei şedinţe de pregătire susţinute la Larnaca, provocîndu-i coechipierului său o fractură de mandibulă şi, ulterior, o hemoragie cranio-cerebrală, Marius Şuleap trăieşte cel mai groaznic coşmar cu putinţă. Deşi toţi cei din anturajul Universităţii, suporterii şi chiar familia celui decedat au fost alături de el în ultimele zile, mijlocaşul de 22 de ani spune că nu se poate desprinde de amintirea clipelor în care Neamţu s-a prăbuşit pe teren în urma contactului involuntar cu el.

"O să-l am pe conştiinţă"

"Aproape că nu trece o secundă fără să-mi amintesc ce s-a întîmplat atunci. Indiferent dacă sînt treaz sau dorm, dacă sînt singur sau vorbesc cu cineva, gîndul îmi zboară mereu la acea fază. Ştiu că lumea mă susţine, dar n-am cum să-mi revin aşa de repede. Probabil c-o să-l am pe conştiinţă toată viaţa", povesteşte Marius, aflat acum în Bucureşti, la prietena sa Simona.

Au fost şi reproşuri

Jucătorul originar din Botoşani a mărturisit că, înainte de a ajunge la Craiova, pentru a participa la funeraliile colegului său, i-a fost o teamă teribilă. "Mi-era frică de reacţia oamenilor. Mi-era frică să nu fiu înjurat sau acuzat că l-am lovit intenţionat. Au fost cîteva voci care mi-au spus «Uite ce bine l-ai lovit!» sau «Uite ce i-ai făcut!», însă am înţeles şi astfel de ieşiri. Eu nu sînt din Craiova, e normal să nu fiu acceptat chiar de toată lumea".

A adormit la 3 dimineaţa

Tocmai pentru a nu mai da prilejul altor manifestări adverse pe restul drumului spre Cimitirul Sineasca, unde a fost înmormîntat Cristi, Şuleap n-a stat alături de ceilalţi jucători, în spatele maşinii mortuare, ci a preferat să urce în autocar. "Chiar şi aşa, după ce am trecut de club, mi s-a făcut rău. Tremuram tot şi mi se împăienjenise privirea. Am vorbit cu nea Cornel, şoferul, şi m-a dus la cantonament. Aici m-am mai liniştit, dar apoi am început să-mi sun colegii", îşi aminteşte Şuli.

"E mai bine să plec o vreme"

Şuleap a părăsit Bănia duminică seara şi, cel puţin pentru cîteva luni, n-ar vrea să revină acolo. "Nu că mi-ar fi frică de ceva, dar aşa consider eu că e mai bine pentru toată lumea. Simt că n-o să mă pot linişti niciodată cu mii de priviri care mă urmăresc pe stradă, la antrenamente sau la meciuri. Măcar pînă la vară, îmi doresc să joc în altă parte", spune Marius. El nu ştie încotro o va apuca, însă speră ca în cîteva zile să afle noua destinaţie. "O să vorbesc cu domnul Neţoiu, să vedem ce variantă găseşte. E cam tîrziu, echipele şi-au definitivat în linii mari loturile, dar sper să nu rămîn pe drumuri. Accept orice, numai să dau peste nişte oameni care să mă înţeleagă".

7.500 DE DOLARI DE LA GRUP AS

După o şedinţă care a avut loc aseară, firma de asigurări Grup AS a hotărît să plătească pentru moartea portarului Cristi Neamţu suma de 7.500 de dolari. Cu toate că în momentul accidentării Neamţu nu era asigurat, clubul din Craiova va primi banii sub forma plăţii "Instituţiei ex-graţie". "Este adevărat că noi am primit lista pe care apărea şi Neamţu la cîteva ore după accident, adică pe 14 februarie, la 16:30. S-a constatat însă că faxul era înregistrat la club pe data de 11 februarie şi dintr-o eroare umană nu ne-a fost transmis", a explicat directorul de daune al Grup AS, Ion Moise.
(Decebal Rădulescu)

Foto: GABRIELA ARSENIE

"MULŢUMESC TUTUROR!". Marius Şuleap spune că a fost impresionat de faptul că atît suporterii, cît şi presa sau oamenii simpli l-au susţinut în ultima perioadă

EDIŢIA A V-A

Puteţi face schimbări în loturi şi echipe!

Începînd de azi, programul Diviziei Fantastice intră în normal. Telefonul Automat, Internetul şi numerele de telefon cu operatori sînt disponibile pentru modificări

Carmen Năescu

Antrenorii înscrişi la ediţia în desfăşurare a concursului Divizia Fantastică au la dispoziţie începînd de azi şi pînă sîmbătă, 9 martie, înainte cu o oră de primul meci al returului, cele trei variante de a face schimbări pentru etapa a 16-a: Telefonul automat, Internetul şi numerele de telefon cu operatori.

Utilizatorii de Internet pot accesa nonstop adresele **www.prosport.ro** sau **www.diviziafantastică.ro**, pe care le-au folosit şi în turul campionatului.

Participanţii care aleg varianta modificărilor prin Telefonul Automat trebuie să sune la noul număr (01) 209.20.92, care va funcţiona nonstop pînă sîmbătă, 9 martie, ora 14:00, înainte cu o oră de primul meci al etapei a 16-a.

În această săptămînă (marţi, miercuri, joi şi vineri, între orele 10:00 şi 17:00) puteţi suna şi la numerele de telefon cu operatori **253.15.42, 253.15.43, 253.15.52.**

Perioada de transferări din Divizia A se va încheia joi, 7 martie, cu 24 de ore înainte de începerea returului. Pînă acum au părăsit lotul Diviziei Fantastice, pentru echipe din străinătate, Radu Niculescu (Galatasaray), Naicu, Domocoş, Manta (toţi trei au plecat în China), M. Sava, V. Năstase şi Mihalcea (în Italia, la Genoa).

În cursul acestei săptămîni ProSport va publica lista celor 250 de jucători din lotul Diviziei Fantastice, cu preţurile şi codurile acestora, precum şi echipele la care se află în acest moment. Conform regulamentului de joc, în cursul campionatului antrenorii au dreptul la maximum 8 transferuri în lot (post pe post, fără a depăşi plafonul maxim de 10 milioane de dolari). Păstraţi tabelul jucătorilor pentru a folosi codurile şi preţurile corecte în momentul transferurilor!

(01) 209.20.92

Telefonul automat funcţionează 24 de ore din 24, dispune de 30 de linii apelabile simultan şi nu are taxe suplimentare

Azi, între orele 10:00 şi 17:00, poţi face modificări în loturi şi la telefoanele cu operatori:

253.15.42, 253.15.43, 253.15.52.

Sînt disponibile pentru schimbări şi adresele noastre de Internet

www.prosport.ro

şi www.diviziafantastică.ro

EDIŢIA 2002-2003

Cîştigă milioane cu Divizia Fantastică!

ProSport publică zilnic Dolarii Fantastici necesari pentru a participa la concurs

Pentru a VI-a ediţie a concursului Divizia Fantastică cititorii trebuie să decupeze 10.000.000 Dolari Fantastici, valoarea unui lot. Pentru fiecare lot antrenorii mai au nevoie de un talon de înscriere, care trebuie completat cu datele personale. Pentru identificarea loturilor înscrise trebuie completat corect CNP-ul (Codul Numeric Personal) şi Codul echipei. Codul Numeric Personal are 13 cifre şi se găseşte în buletinul de identitate, deasupra pozei, sau în certificatul de naştere al fiecărei persoane. Codul echipei reprezintă numărul de ordine al loturilor înscrise de un antrenor: 01, 02, pînă la 50. Aceste două elemente sînt obligatorii pentru identificarea echipelor în timpul campionatului.

Pe măsură ce ai strîns Dolarii Fantastici şi taloane de înscriere trimite-le pe adresa OP 31, CP 16, Bucureşti. Lotul Diviziei Fantastice va fi publicat la începutul lunii iulie, o dată cu regulamentul jocului. Înscrierea loturilor în concurs va putea fi făcută prin Internet, cu ajutorul Telefonului automat sau prin formulare clasice. Un antrenor poate înregistra în joc maximum 50 de echipe pe acelaşi CNP. Decupînd zilnic Dolarii Fantastici din ProSport, pînă în luna iulie, poţi strînge suficiente taloane pentru a înscrie în joc 20 de loturi.

DF
26.02.2002
DOLARI FANTASTICI
DIVIZIA 2002 2003 FANTASTICA
PETROM
Esenta miscarii
VALOAREA ZILEI
DF
2.000.000
DF
Divizia Fantastică 2002 - 2003
DF

Pentru a înscrie un singur lot în Divizia Fantastică ediţia 2002-2003 ai nevoie de 10 milioane de Dolari Fantastici şi un talon de înscriere. Dolarii Fantastici apar zilnic în ProSport, iar talonul de înscriere o dată pe săptămînă. Trimite plicurile pe adresa **OP 31, CP 16, Bucureşti.** Pentru informaţii suplimentare sunaţi la **(01) 205.22.54.**

SENSURI

DE
CRISTIAN
GEAMBAŞU

Olimpiada de la Lacu' Sărat

Sfîrşitul Olimpiadei de la Salt Lake a adus Canadei un titlu la hochei după fix 50 de ani şi încă un scandal legat de dopaj, neamţul naturalizat spaniol Johann Muehlegg, care cîştigase pe pîrtiile americane trei medalii de aur. Cît adevăr şi cîtă minciună lasă în urmă o competiţie de o asemenea anvergură?

Cel mai simplu mod de a face bilanţul unei olimpiade este acela de a număra medaliile. Dincolo de recolta metaliferă, privind întrecerile de la Salt Lake am învăţat sau ne-am reamintit mai multe lucruri:

- Ca orice competiţie sportivă adevărată, Olimpiada este destinată în primul rînd publicului. De aceea, asistenţa intră într-o relaţie de directă proporţionalitate cu cantitatea de spectacol şi neprevăzut produsă. Deşi preţul maximal al biletelor a depăşit bariera a 400 de dolari - finala la hochei sau Gala Laureaţilor la patinaj artistic - rar s-a întîmplat ca tribunele să rămînă goale. Cele mai accesibile tichete au fost cele de la întrecerile de curling. 60 de dolari la finală

- În tribune n-am văzut decît oameni bine îmbrăcaţi, veseli, relaxaţi şi, mai ales, paşnici, imagine agasantă pentru noi cei care am consumat evenimentul în faţa televizorului şi aşteptăm reînceperea sezonului de fotbal cu armatele de ultraşi gata reciclate pe timp de iarnă

- La prima Olimpiadă din mandat, belgianul Jacques Rogge a arătat superficialitate şi lipsă de reacţie. Noul preşedinte CIO a gestionat tardiv şi inabil scandalul provocat de ruşi, care ameninţaseră la un moment dat cu boicotul, şi arată că mai are mult pînă va ajunge, dacă va ajunge, la diplomaţia predecesorului, spaniolul Juan Antonio Samaranch

- Apropo de Samaranch. Să ne aducem aminte că Salt Lake 2002 a fost posibil şi graţie bunelor sale oficii. Puştile de vînătoare primite în dar din partea celor din Oraşul Mormonilor n-au constituit decît o formă simbolică de stimulare a patriarhului mişcării olimpice

- Continuă războiul pentru supremaţie între naţiuni, un fel de întrecere capitalistă pe medalii. Realizaţi probabil frustrarea americanilor, care au ieşit pe locul al treilea, după Germania şi Norvegia

- Matematic, campion al campionilor la Salt Lake s-a dovedit biatlonistul Ole Einar Bjorndalen, cîştigător a 4 medalii de aur. Cu 3 titluri, la combinată, slalom special şi uriaş, plus un argint la SuperG, croata de 20 de ani Janica Kostelici rămîne însă marea personalitate a Olimpiadei 2002. Nimeni pînă la ea n-a dominat de o asemenea manieră schiul alpin. Demn de reţinut, Kostelici a suferit 3 operaţii la genunchi în ultimele 11 luni

- Oile negre ale competiţiei se numesc Larisa Lazutina şi Johann Muehlegg, protagonişti în probele de schi fond şi descoperiţi dopaţi. Uluiala lor seamănă cu aceea a Mihaelei Melinte ori a tandemului Cihărean-Mateaş

- Principiul lui Pierre de Coubertin, aflat teoretic la temelia olimpismului, şi-a găsit o neaşteptată valoare practică. Australianul Steven Bradbury a cîştigat o medalie de aur la short-track deşi de-abia se ţinea pe patine, deoarece toţi concurenţii din faţa sa s-au prăbuşit, atît în semifinală, cît şi în finală

- Prin dubla atribuire a titlului în proba de perechi, patinajul artistic a furnizat cel mai mare scandal al Olimpiadei. S-a întîmplat aşa pentru că disciplina în discuţie nu operează cu metri şi secunde, ci cu criterii estetice!

- Pericolul terorist a intrat în peisaj. Din fericire, trupele special antrenate au avut prilejul să detoneze doar nişte pungi capcană conţinînd borcane cu castraveciori muraţi

- Participarea României la Salt Lake s-a situat sub nivelul de abordare al lui Steven Bradbury. Noi ne-am dus acolo cu aerul că nu ne putem sustrage de la serviciul de planton la drapelul cu cinci cercuri!

- Pe aceeaşi falie temporală cu superba finală de hochei Canada-SUA, nişte cetăţeni din România se certau în direct pe nişte bani. Silence, please, începe returul la fotbal!

Dacă e marţi, e Radu Naum

Diletantism

E ciudat să spui că Olimpiada de iarnă a fost o ratare pentru România, atît timp cît nimeni nu a aşteptat nimic de la reprezentanţii noştri - excluzînd iluziile unora dintre antrenorii lor - şi, în plus, publicului mare nu i-ar fi păsat oricum nici cît negru sub unghie dacă Eva Tofalvi s-ar fi clasat pe locul 11 sau 111. Cum am putea, aşadar, să dăm un calificativ a ceea ce practic nu există decît ca un soi de întreprindere familială, cu oameni vieţuind neştiuţi prin cîteva cabane sau aflîndu-se într-un perpetuu pelerinaj în străinătate, finanţaţi din afară pentru ca federaţiile internaţionale să-şi asigure o anumită cantitate de concurenţi? Pare inutil. Şi totuşi nu e, atît timp cît cuvîntul cheie e tocmai acesta, "reprezentare". Chiar şi pe echipamentele ponosite ori adunate în grabă scrie numele unei ţări, ori, dacă nu, au grijă cei de la grafica transmisiunilor să ne arate care este naţionalitatea celor situaţi de la a 3-a pagină de clasament în jos. Din această perspectivă apare, în sporturile noastre de iarnă, prima fractură. Statul român pare prea puţin interesat de oamenii care sînt, îmi vine să spun, obligaţi să-i poarte numele în mod oficial la asemenea evenimente de maximă mediatizare. Aşteaptă oficialii sportului nostru o minune? Sînt nevoiţi cumva să alcătuiască o dată la patru ani, fără să le facă nici o plăcere, o delegaţie căreia să-i dea, cum, necum, drumul pe o pîrtie către Jocurile albe? E nostim, dar ne găsim în faţa unei situaţii pe care francezii ar numi-o "je t'aime, moi non plus". Un fel de "lasă-mă să te las". Încă o dată, trebuie să ne întrebăm care e sensul unei asemenea atitudini. România apare a fi una dintre puţinele ţări care au deplasat o delegaţie numeroasă pentru a nu obţine nici o clasare între primele 10 locuri. Grecia, spre exemplu, a venit cu 11 sportivi, pricepînd că, dacă nu poate absenta tocmai acum, cînd se pregăteşte să găzduiască Olimpiada de vară, nici nu-i cazul să supradimensioneze lotul trimis în America. La acelaşi nivel s-au prezentat Danemarca sau Belgia, ca să nu mai vorbim de Croaţia, care a obţinut 4 medalii dintre care 3 de aur cu numai 11 sportivi, ori de Bulgaria, abia mai numeroasă ca delegaţie, care se mîndreşte acum cu 3 medalii. România a plecat cu 22 de sportivi şi se întoarce, ca rezultat maxim raportat la numărul de participanţi de probă, cu locul 27 al lui Zsolt Antal la schi fond. Situaţia e cu atît mai aberantă cu cît nu sîntem la prima experienţă. La Nagano, în afară de poziţia a 11-a a lui Tofalvi, nimic nu a mişcat. Or, în aceste condiţii, politica COR, de a arunca pe tablă cît mai multe zaruri, doar, doar o nimeri vreunul, se întoarce chiar împotriva scopului anunţat de acest organism. România, e clar, nu s-a prezentat onorabil la Salt Lake City. Însă nu din cauza rezultatelor, ele reprezintă doar efectul, ci a politicii generale faţă de sporturile de iarnă. Investiţii aproape de zero timp de patru ani, pentru ca apoi să fie aprobată deplasarea unei delegaţii de proporţii anormale. Mulţi ar zice că aceasta nu este o participare olimpică, ci o plimbare olimpică. Şi nici nu am putea să-i condamnăm. Responsabilii sportivi ai României, dacă ţin la obrazul ţării lor, trebuie să se hotărască. Ori investesc într-o disciplină sau două, cele mai aproape de performanţă, şi-atunci îşi pot permite să alcătuiască un lot consistent, ori se limitează la a face figuraţie, şi cine poate să se descurce pe cont propriu. Deocamdată, cînd e vorba de gheaţă sau zăpadă, se întîmplă un straniu fenomen: sîntem mulţi, dar nu existăm.

ŞOAPTELE SPORTULUI

CANTONAMENT ÎN EMIRATE

Dinamo încearcă disperată să se întărească după plecările lui Mihalcea şi Năstase, numai că omul care ar trebui să se ocupe de negocierile pentru Mitrovici, Mutică, Sînmărtean sau Diţă, nu mai e de găsit pe la club cîteva zile bune. Este vorba despre directorul general Cristi Borcea, pe care un beduin pretinde că l-a zărit tocmai în Emiratele Arabe Unite, unde slujitorul lui Allah spune că l-a văzut distrîndu-se de minune. Aşadar, fanii pot sta liniştiţi: pînă la sfîrşitul săptămînii nu va fi nici o nouate la echipă, că şefu' a intrat în concediu!

AUSTERITATE ŞI COMPENSAŢII

Cum în anul 2002 trebuie să se descurce cu un buget de austeritate, FRF a strîns rău de tot şurubul. Cei mai afectaţi sînt antrenorii selecţionatelor de juniori, ale căror salarii au scăzut vertiginos de la 300 de dolari pe lună la circa 100 de "verzişori". Iscusit conducător, Mircea Sandu a şi găsit rapid o metodă prin care să le mai rotunjească veniturile sărmanilor tehnicieni. Cum? Naşu' a convins Comitetul Executiv ca toţi cei 14 antrenori federali să fie incluşi pe lista observatorilor divizionari B şi C, pentru ca aceştia să mai "ciugulească" şi ei cîteva milioane de lei din baremurile de joc. Puţin probabil că oferta e valabilă şi pentru selecţionerul Iordănescu!

EMOŢII

Autodenunţ

Cu mîna pe inimă, sau ce-o mai fi rămas acolo după 10 ani de presă, sînt gata, doamnelor şi domnilor, să mă autodenunţ. Fac parte din partidul minoritar, scos în afara programului TV, care ar dori să vadă AS Roma - Barcelona, în loc de Galata - Liverpool.

Noi, cei care nu ţinem cu Cim Bom Bom, continuînd să fim îndrăgostiţi de Juve, Real sau Manchester, am pierdut aceste alegeri democratice înainte de a începe. De trei ani încoace, serile de marţi sau miercuri ne sînt colorate în galben-roşu, iar în timpane ne vibrează pînă a doua zi dimineaţă acordurile orientale cîntate de galeria Galatei. Melodia a ajuns şi în Divizia A, ca un şlagăr care te urmăreşte o vară întreagă, pe "Atomic", pe calea ferată, pe plajă şi la bere.

În acelaşi timp însă, dacă tot e autodenunţ, atunci admit că dăngăne ceva în locul gol din stînga pieptului cînd auzi formaţia de start a Galatei. Radu Niculescu titular! A înnebunit Lucescu? Dar a fost vreodată normal? El, cel mai bine cotat antrenor român al momentului, îşi pune în cap o armată de spahii şi un harem de ziarişti tăioşi marţi şi încîntaţi miercuri! Şi pentru ce? Ca să mai dovedească încă o dată că vocaţia sa, transformată în obsesie, e să inventeze destine de fotbalişti şi să le salveze pe cele în derivă. AS Roma - Barcelona poate aştepta, poftiţi la telenovela lui Radu Niculescu şi la demonstraţia de generozitate a lui Mircea Lucescu!

Cătălin Tolontan

IMAGINEA ZILEI

Frere Jacques, dormez vous?

SALT LAKE 2002

Preşedintele CIO, chirurgul belgian Jacques Rogge, a organizat o conferinţă de presă la Salt Lake City înaintea încheierii Olimpiadei, pe tema perenă a dopingului şi a măsurilor ce trebuie luate împotriva celor care apelează la substanţe interzise. Din păcate pentru el, asta nu e singura problemă a olimpismului

CIRIPITURI

Arcaşii lui Ştefan

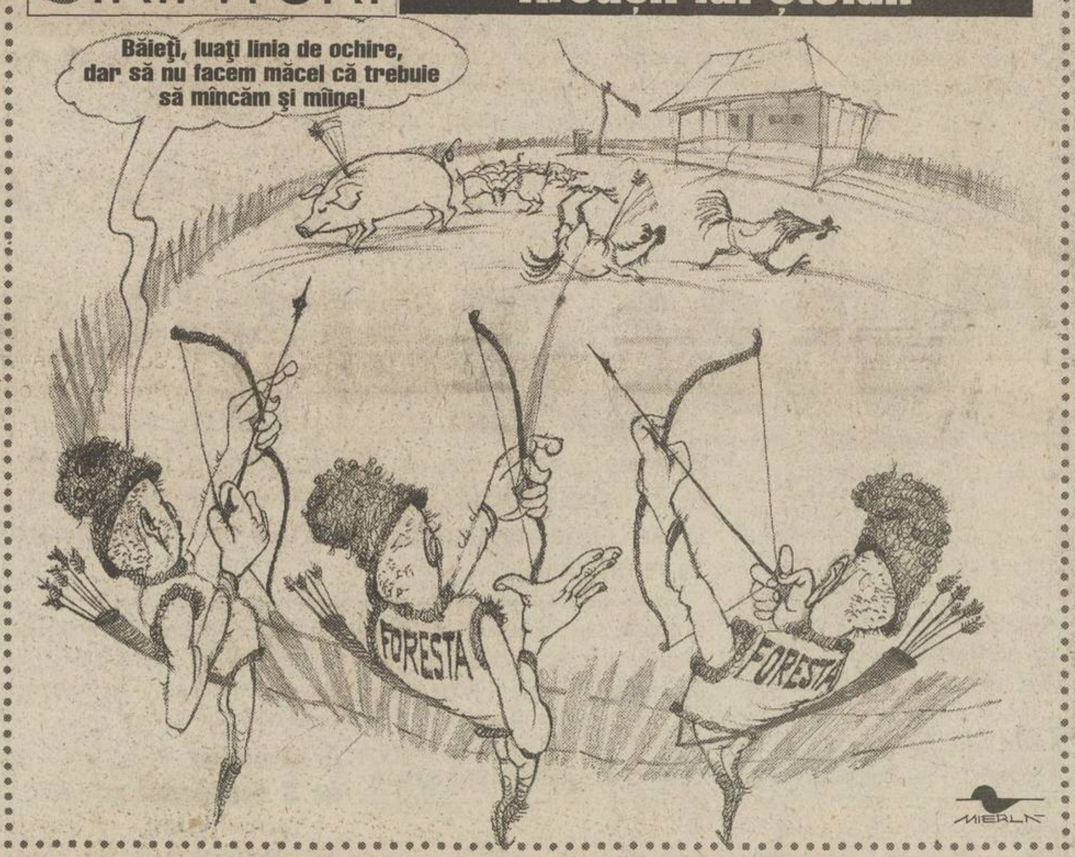
Băieţi, luaţi linia de ochire, dar să nu facem măcel că trebuie să mîncăm şi mîine!
FORESTA
FORESTA
MIERLĂ

Din cauza problemelor financiare, fotbaliştii Forestei Suceava au ajuns să mănînce parizer cu ceapă şi pîine, cumpărate direct de la alimentară. Deplîngînd vremurile de glorie, cînd se ghiftuiau cu fripturi la grătar, portarul Vicenţiu Dragomir zice că echipa trăieşte un moment istoric. Cu adevărat istoric ar fi să iasă la vînat cu arcurile şi săgeţile, ca pe vremea răzeşilor lui Ştefan cel Mare

COMENTARIU

DE
AURELIAN
BOTEZATU

Manager total

Ottmar Hitzfeld, antrenorul lui Bayern München, le va oferi jucătorilor inclusiv consultaţii financiare

Nu mai departe decît săptămîna trecută, internaţionalul german Oliver Bierhoff şi-a luat diploma în economie. Atacantul lui AS Monaco a urmat cursurile Universităţii din Hagen, specializîndu-se în "plasament pe piaţa bursieră". Diploma îl va ajuta să-şi găsească un nou drum în viaţă după ce o va rupe cu fotbalul, dar va avea şi cunoştinţele necesare ca să-şi poată administra averea adunată. Însă Bierhoff, bineînţeles cu excepţia fotbaliştilor-studenţi fabricaţi la noi înainte de 1989, este unul dintre puţinii care, în paralel cu o carieră sportivă tumultuoasă, îşi pot permite să studieze la un asemenea nivel. Marea majoritate pur şi simplu nu sînt făcuţi pentru aşa ceva sau nu-şi găsesc timpul necesar. Cum se descurcă atunci pentru a-şi înmulţi banii obţinuţi în fotbal? Se lasă pe mîna impresarilor sau apelează la persoane ce au cunoştinţe în domeniul în care vor să investească, devenind dependenţi. O dependenţă care îi face adesea vulnerabili.

Ottmar Hitzfeld, antrenorul lui Bayern München, a remarcat de mai multă vreme acest aspect: "Fotbaliştii joacă la bursă, investesc pe piaţa imobiliară ori se lansează în tot felul de afaceri dubioase. Dar n-au cine ştie ce cunoştinţe în domeniul financiar, iar cînd acţiunile la bursă scad, se simte inclusiv pe gazon. Capul le stă în cu totul altă parte şi nici impresarii nu-i mai pot ajuta. Mulţi se cred mari specialişti, dar puţini au cunoştinţe în materie de finanţe ". Licenţiat în matematică, Hitzfeld s-a hotărît să le vină în ajutor celor 900 de jucători profesionişti din prima şi a doua ligă germană. Împreună cu una dintre cele mai mari bănci germane, "HypoVereinsbank", tehnicianul campioanei Europei a pus la punct aşa numitul "Professional Sports Banking". Un program ce cuprinde studii de analiză financiară, strategii de plasament şi administrarea averii. Totul în cadrul unui curs anual ce poate fi urmat în schimbul sumei de 20.000 euro.

Practic, Hitzfeld şi-a luat o a doua slujbă: consultant financiar. Asta nu înseamnă însă că va merge de-a lungul şi de-a latul ţării pentru a-i şcoli pe doritori. Conducerea băncii îşi va trimite specialiştii peste tot în oraşele care au echipe în cele două ligi germane, iar antrenorul lui Bayern va face doar legătura între aceştia şi fotbal. Gîndit deocamdată numai pentru sportul rege, programul ar putea fi extins în viitor şi la alte discipline sportive. Hitzfeld nu şi-a pus nici măcar o clipă problema unui conflict de interese între antrenorat şi noul job, pentru că de acesta se va ocupa numai în timpul liber. Nici şefii lui Bayern n-ar avea de ce să se plîngă, fiindcă, la urma urmei, demersul domnului profesor e şi în interesul clubului.

PROVERBE

"Este un moment istoric. De la grătare, am ajuns să mîncăm pîine cu ceapă şi parizer"

Reacţia portarului Forestei Suceava, **Vicenţiu Dragomir**, în faţa sărăciei

"Trebuie să recunosc, am mîncat aici nu pîine albă, cozonac am mîncat, dar în momentul în care eu şi antrenorul avem opinii diferite trebuie să plec"

Dorel Mutică analizînd lucid perioada petrecută la Rapid şi variantele de viitor

"Nicolae e un om deschis, corect, prietenos. Este o mare personalitate"

Volker Roth, şeful Comisiei UEFA pentru arbitri, despre Nicolae Grigorescu, omologul său pe plaiuri carpatine

"Bă, ne strici antrenamentul!"

Gino Iorgulescu făcîndu-şi încălzirea pentru retur cu arbitrul Gabriel Gherman, care a oficiat amicalul FC Naţional-AEK Bucureşti

"Burta prea mare l-a împiedicat să mă vadă"

Frederic Da Rocha, coechipierul lui Moldovan la Nantes, răspunzîndu-i antrenorului Guy Roux, de la Auxerre, care a afirmat că nu a observat jucătorul advers rănit la arcadă

"Genoa seamănă mai degrabă cu un şantier mereu deschis decît cu o echipă"

Edy Reja, antrenorul celor patru români aflaţi la patru puncte de retrogradarea în Serie C1

PRO SPORT
FONDAT 1997
Redactor şef CĂTĂLIN TOLONTAN *(tel. 205.22.97)*
• *Redactor şef adjunct* ANDREI VOCHIN *(tel. 205.22.82)*
• *Şef departament fotbal* BOGDAN STAMATOIU *(tel. 205.22.71)*
• *Şef departament sporturi* LUMINIŢA PAUL *(tel. 205.22.79)*
• *Şef departament fotbal internaţional* ANDREI NICULESCU *(tel. 205.22.83)*
• *Şef departament reporteri speciali* GRIGORE CARTIANU *(tel. 205.22.77)*
• *Editorialişti* ALIN BUZĂRIN, CRISTIAN GEAMBAŞU *(tel. 205.22.85)*
• *Seniori editori* MIHAI CIUCĂ, ION CUPEN *(tel. 205.22.86)*
• *Art director* MARIAN TOADER *(tel. 205.22.62)*

• ***Reporteri speciali*** EMANUEL TERZIAN (adjunct - *tel. 205.22.76*), DECEBAL RĂDULESCU, COSTIN ŞTUCAN, VIOREL TUDORACHE, IOAN VIOREL • ***Fotbal*** AUGUSTIN ROMAN (adjunct - *tel. 205.22.70*), EDUARD APOSTOL, IOAN BRATU, LIVIU CHIRIŢĂ, CRISTIAN CREŢU, VALENTIN DAMIAN, ADRIAN FLOREA, JUSTIN GAFIUC, FLORIN GONGU, MARIUS MĂRGĂRIT, RADU OPRIŞAN, MIHAI PAUL, HORAŢIU SIMA, CĂTĂLIN ŢEPELIN, CRISTI ZAGARADNIUC • ***Fotbal internaţional*** *(tel. 205.22.75)* AURELIAN BOTEZATU, THEO JUMĂTATE, BENIAMIN OSMAN, CONSTANTIN POPESCU, DANIEL SCORPIE • ***Sporturi*** ADRIAN GEORGESCU (adjunct), CRISTINA BOLD, DAN BRIE, LUMINIŢA DICULESCU, OANA DUŞMĂNESCU, MIRELA NEAG, MARIAN URSESCU • ***Mondene*** FLORIANA IACOB • ***Utile*** MARIUS NĂESCU (şef secţie - *tel. 205.22.95*) • ***Corespondenţi zonali*** CRISTIAN MARINESCU (Muntenia), CRISTI STĂNCESCU (Oltenia), OVIDIU GANCEA (Banat), OVIDIU MINEA (Moldova) • ***Caricaturist*** EMIL MIERLĂ • ***Secretariat de redacţie*** RĂZVAN MICLEA, CRISTIAN AGIU, MARIAN ANDREANA, ANGELA IANCU, MANUELA MĂXINEANU, EMIL MIHAIU • ***Editor imagine*** DAN BUCUR • ***Imagine*** MEDIAFAX FOTO: ILIE MARIAN (şef divizie), GABRIELA ARSENIE, CRISTIAN PREDA, CĂTĂLIN LUŢU • ***Desk*** MARIAN BUSUIOC, CLAUDIA CĂLIN, ANA-MARIA GEORGESCU, MARIA LODROMAN • ***IT*** LIVIU MATACHE (şef secţie), VERONICA SÎRBU, MARIAN GHEORGHIESCU, IRINA VISARION • ***Layout*** BOGDAN LUBEN (şef secţie), LAURENŢIU APETRI, DIANA BACEA, CĂTĂLIN CONSTANTINESCU, MARIANA CRĂCIUNESCU, ALEXANDRU MIELUŞ, LUMINIŢA TĂBĂRAN, STELA TĂNASE, LAURA TRANDAFIR, RUXANDRA TUDOR, ILEANA ZOTA • ***Vînzări de publicitate*** CĂTĂLINA ZAMAN, CEZAR BURLAN, ANDREI BIJUTESCU, CRISTI MARTAZAN, BOGDAN PREDOIU, FLORENTINA ŞTANCIU (tel: 205.22.84; 205.22.87; 205.22.91; 205.22.67; fax: 205.22.98) • ***Cercetare*** ZENO CAPRARIU • ***Marketing*** MIHAELA MANOLACHE • ***PrePress*** MEDIA GRAPH SERVICES • ***Difuzare*** NDC S.R.L., (tel: 205.72.00; fax: 205.72.20) FLORIN BEJAN (director general)

Editor PRO SPORT S.A.
Director General OVIDIU IOANIŢOAIA
Director executiv AURA IORDAN; *Director producţie* LUCIAN RADU

PRO SPORT S.A. o companie a PROSPORT GROUP
Director General OVIDIU IOANIŢOAIA

Redacţie: Bucureşti, bd Ferdinand, nr.99, sector 2,
Tel: 205.22.07; **Fax:** 205.22.58
Web site: http://www.prosport.ro
E-mail: prosport@prosport.ro,
Difuzare: Tel.: 205.72.00 **Fax:** 205.72.20
Tipar Imprimeriile Media Pro **Comenzi:** Tel. 490.82.47; Fax 490.82.43

Sîntem la dispoziţia ta în fiecare zi! Sună la: 01-205.22.95 zilnic între 11-18. Întrebările şi sugestiile tale vor fi ascultate de Floriana Iacob. Scrisorile pentru "Poşta Redacţiei" pot fi trimise pe adresa ProSport OP1, CP94, Bucureşti

ISSN 1453-3707

Ediţia de Transilvania
Redacţie: Cluj Napoca, B-dul. 21 Decembrie 1989 nr. 146
Tel: 064.190.721, 064.447.809; **Fax:** 064.191.471
E-mail: prosport@clujeanul.ro

Publisher ADRIAN POP • ***Coordonator ediţie*** ALIN FORNADE • ***Responsabil corespondenţi*** RAMONA MÎNZAT • ***Redactori*** RADU BICHIŞ, ADINA OŞAN • ***Secretariat de redacţie*** DORIN PRUNĂ • ***Foto*** LUCIAN MUNTEAN • ***IT*** VALENTIN STEGARU • ***Vînzări*** LOREDANA FĂT, IULIA RISTEA *(tel. 064.431.700)* • ***Producţie*** MIHAI MALOŞ
Difuzare: NDC Cluj Fax: 064.412.699
Tipar Imprimeriile Media Pro Cluj
Comenzi: Fax 064.411.167; Tel 064.447.886;

Sugestiile şi scrisorile tale pentru Ediţia de Transilvania le aşteptăm la OP 13, CP 69, Cluj Napoca

ABONAMENTELE la ProSport se pot face la orice oficiu poştal sau filială RODIPET, ziarul fiind înregistrat la numărul 1065 în catalogul publicaţiilor

CORESPONDENŢĂ

Din Nicosia
text şi foto
de la
CRISTI
ZAGARADNIUC

RAPID / INTERVIU

"Cernat şi Ghioane reprezintă viitorul"

După victoria obţinută de Rapid împotriva celor de la Dinamo Kiev, Ioan Ovidiu Sabău spune că ambii români care evoluează la ucraineni au crescut mult în valoare

Despre Sabău, Marius Şumudică spune că dacă îl vede pe teren, e convins că Rapid poate să bată şi pe Real Madrid. Ovidiu zîmbeşte cînd află ce părere are colegul său de cameră. Punctul său de vedere e că poate aduce doar un plus dacă este în formă, însă o victorie, chiar şi împotriva celei mai slabe echipe, nu o poate obţine decît toată echipa împreună cu antrenorii. Niciodată un singur jucător. Duminică seară, la meciul cu elevii lui Lobanovski, chiar dacă nu se simţea deloc bine după cinci zile de tratament cu antibiotice, el s-a aflat în centrul liniei de mijloc a rapidiştilor şi nu a jucat deloc rău.

PRO Neluţu, ce înseamnă victoria voastră împotriva lui Dinamo Kiev?

Doar într-un astfel de joc poţi să-ţi dai seama de valoarea ta, cînd ai în faţă un adversar puternic, unul care măcar teoretic este peste tine ca valoare. Chiar dacă nu a fost vorba decît de un meci amical, eu spun că este un rezultat foarte bun.

PRO Cum ţi s-a părut echipa lui Lobanovski?

Sînt convins că nu a realizat cel mai reuşit joc al ei, însă asta s-a întîmplat şi din cauza noastră. Mi-am dat seama, mai ales în repriza secundă, cînd au intrat pe teren titularii şi au avut 20 de minute foarte bune, că ştiu fotbal. Dar asta nu face decît să sporească meritele echipei noastre.

PRO Dacă Florin Cernat ar fi înscris la faza penalty-ului sau la reluarea lui Serebrennikov, crezi că Rapid mai avea forţa să revină?

Nu ştiu, e greu de spus. Pînă atunci şi noi, şi ei am avut situaţii de a marca, Dennis chiar a scăpat singur cu portarul, iar dacă dădeau primii gol, nu pot să ştiu ce tactică adoptau. Probabil că noi aveam o motivaţie în plus să trecem la atac, dar ne puteau surprinde.

PRO Cum ţi s-au părut Cernat şi Ghioane?

Buni amîndoi. Mi-am putut da seama că sînt într-un progres continuu. Cernat a ratat o lovitură de la 11 metri, însă nu cred că asta este prea important. După părerea mea, ambii fac parte dintre cei care reprezintă viitorul echipei naţionale.

PRO Ce poate arăta Rapid în plus peste două săptămîni faţă de tur?

Consider că alunecarea după meciul de la Braşov s-a sfîrşit. Pauza competiţională ne-a permis să ne reîncărcăm bateriile şi vom putea aborda partea a doua a campionatului cel puţin la fel cum am făcut-o în vară, atunci cînd toată lumea spunea despre noi că sîntem cea mai în formă formaţie. Eu spun că poate fi chiar mai bine, pentru că echipa s-a întărit.

"Ursul" tăcut

Valeri Lobanovski *(foto)*, legenda antrenorilor din fosta Uniune Sovietică, a venit ultimul la stadion, echipa fiind condusă pînă atunci de alte două vedete, foştii jucători Demianenko şi Mihailicenko. Lobanovski a intrat pe teren după ce formaţiile erau deja conduse la centru şi, îmbrăcat cu un cojoc pînă la glezne, s-a îndreptat mergînd greu spre banca de rezerve. Doi localnici l-au rugat să facă o poză, dar el doar s-a uitat către Demianenko, iar acesta din urmă a intervenit şi le-a cerut fanilor ca fotografia să fie făcută după joc. Din momentul în care a intrat pe teren pînă la final nu a scos nici o vorbă, aproape chiar nici un sunet. O singură dată şi-a făcut simţită prezenţa, cînd a ieşit de la vestiare. Atunci s-a înecat şi a tuşit rău de tot, înroşindu-se la faţă. Apoi a scuipat cu zgomot şi s-a aşezat pe bancă.

"MĂ INTERESEAZĂ DĂNCIULESCU"

Revenit în Bucureşti după ce a asistat la "amicalul" Rapidului cu Dinamo Kiev (1-0), George Copos s-a arătat mulţumit de joc şi rezultat spunînd că echipa sa va avea altă faţă în retur. Întrebat ce spune în cazurile lui Mutică şi Daniel Chiriţă, el a punctat că ambii fotbalişti sînt liberi să plece şi a mărturisit că îl interesează stelistul Ionel Dănciulescu. Copos a mai adăugat că ar dori ca Hagi să devină acţionar în Giuleşti.

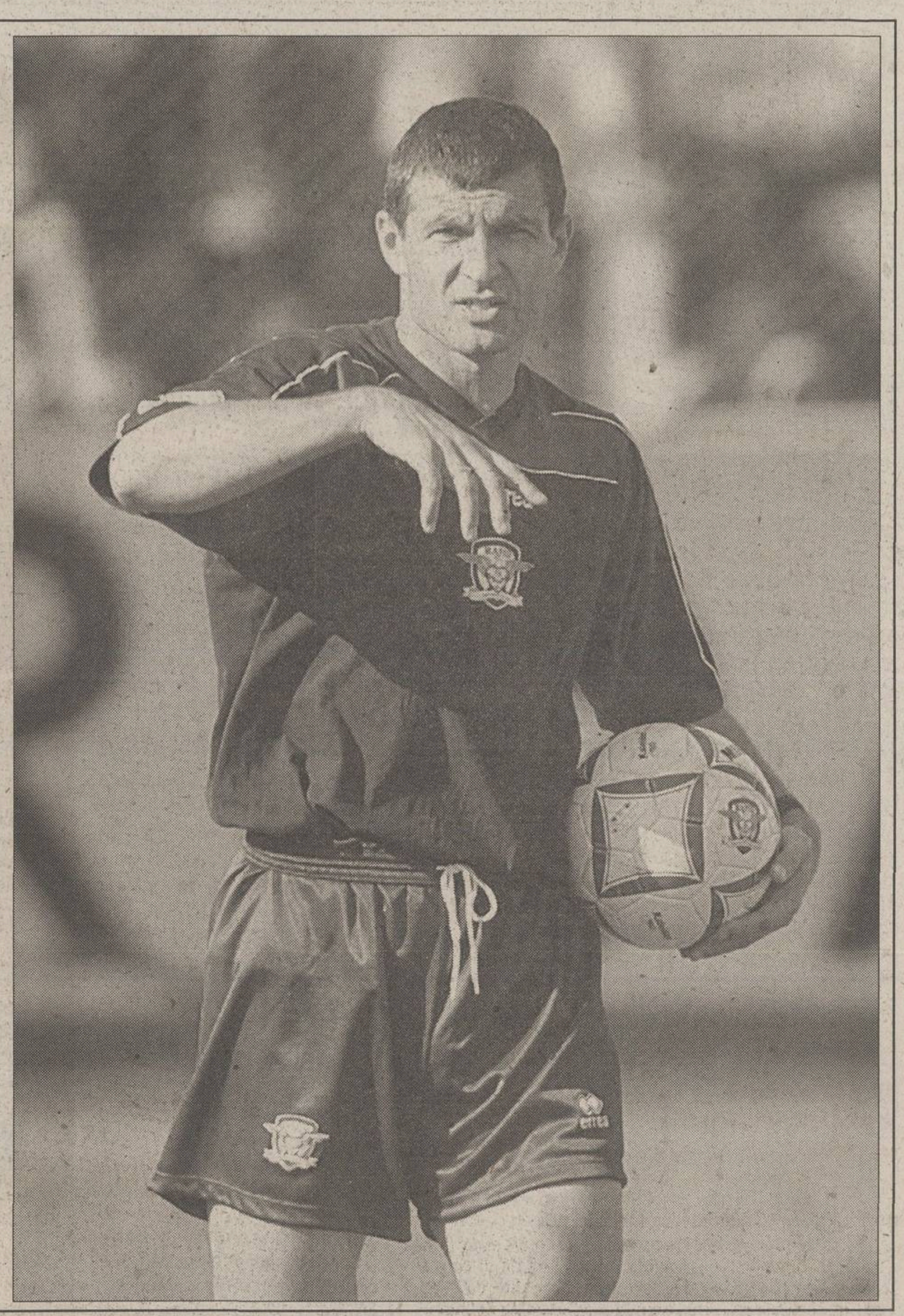

Foto: "Arădeanul"

***ZBOR SPRE COŞ.* Panin este ajutat de Burlacu să marcheze, sub privirile amuzate ale lui Vereş (cu numărul patru) şi Luca**

BLATIŞTI ŞI LA ACŢIUNI CARITABILE

Cu toate că s-au luat măsuri de siguranţă, astfel ca fiecare persoană ce intră în incinta sălii să plătească biletul de 50.000 de lei, suma încasată a depăşit puţin 12 milioane de lei. Din cei aproximativ 800 de spectatori prezenţi în tribune, doar în jur de 250 şi-au plătit intrarea, deşi era o acţiune caritabilă. Prin grija sindicatelor din cadrul Schelei de Petrol, ale Agenţiei Comerciale Petrom şi a General Petrol Service, donaţiile au ajuns la 27 de milioane de lei.

INEDIT

Cocktail cu fotbal şi baschet

Ovidiu Gancea
(Arad)

Jucătorii de la West Petrom şi UTA s-au înfruntat într-un show ale cărui încasări au fost donate copiilor abandonaţi

O confruntare inedită a avut loc duminică seara, în Sala Sporturilor din Arad. Baschetbaliştii de la West Petrom şi fotbaliştii de la UTA s-au duelat în beneficiul Direcţiei Pentru Protecţia Copilului Arad. Au fost două meciuri de fotbal şi baschet care au ridicat în picioare cei 800 de spectatori, care au vibrat şi la ritmurile formaţiilor "A.R.A.D." şi "TONIC". Înainte de a începe show-ul, s-a ţinut un moment de reculegere în memoria fotbalistului Universităţii Craiova, Cristian Neamţu.

Sportul rege a deschis spectacolul. S-a jucat şase contra şase, o singură repriză de 30 de minute. Dacă antrenorul Ionuţ Popa a decis ca UTA să înceapă cu Huţan-Drida, Zaha, Luca, Todea şi Ciubăncan, tehnicianul celor de la West Petrom, Dragan Petricevici, i-a introdus în prima garnitură pe Budurean-Burlacu, Szijarto, Konakovici, Vereş şi Boric. Pe parcursul întîlnirii, la UTA au mai intrat Gafiţa, Rus, Panaitescu, Panin, Demian, Ciortan şi Ardelean, iar la West Petrom au mai jucat Iov, Selescovici, Apostol, Markovici şi Betea. Foarte motivaţi, baschetbaliştii au reuşit să-l învingă de două ori pe Huţan, prin Selescovici şi Burlacu, dar au înscris şi un autogol, prin Iov. UTA a cîştigat cu 3-2, dar cu mari emoţii, celelalte două puncte fiind semnate de Ciubăncan şi Luca. Cătălin Burlacu, pivotul naţionalei de baschet, a avut o evoluţie de senzaţie, golul său fiind înscris printr-o "ghiulea" trimisă cu piciorul stîng, care a rupt plasa porţii, la cinci minute după ce ţintise bara la un şut cu dreptul.

Meciul de baschet a durat 20 de minute, împărţit în două reprize de 10 minute, organizatorii alcătuind un sistem de punctaj original. Pentru a avea mai multe şanse, fotbaliştii au primit cîte şase puncte pentru un coş de două şi 10 puncte pentru unul de trei. Nici un fotbalist nu a putut arunca mingea în coş de la distanţă. Dragan Petricevici a trimis în teren o garnitură alcătuită din Markovici, Betea, Iov, Boric şi Pirko, mai intrînd pe parcurs şi Apostol, Konakovici, Vereş, Selescovici şi Burlacu. Partida s-a încheiat cu scorul 55-51 (28-6), în favoarea celor de la West Petrom. În "5"-ul de bază, Ionuţ Popa a optat pentru Panaitescu, Miculescu (27 puncte), Todea (1x6), Ciubăncan şi Luca, iar rezerve au fost Zaha, Huţan (1x6) şi Bier (2x6). Pentru a contracara acţiunile petroliştilor, antrenorul Ionuţ Popa a ţinut tot timpul patru jucători în spate, în timp ce unul aştepta mingi de contraatac. Popa s-a văzut nevoit să schimbe sistemul la pauză, fapt de care a profitat golgeterul Miculescu, acesta fiind în mare vervă şi sub panouri. Concluzia spectatorilor după cele două întîlniri a fost că baschetbaliştii se pricep mai bine la fotbal decît fotbaliştii la baschet.

COMITETUL EXECUTIV

S-a prelungit perioada de transferări

Comitetul Executiv al Federaţiei Române de Fotbal a hotărît prelungirea perioadei de transferări pentru toate eşaloanele pînă cu 24 de ore înaintea începerii returului de campionat (9 martie). Iniţial, perioada de mercato urma să se încheie joi, 28 februarie, dar la cererea preşedinţilor de club, care au dorit să aibă mai mult timp la dispoziţie pentru îmbunătăţirea loturilor, ea a fost extinsă. **(Horaţiu Sima)**

GLORIA BISTRIŢA

Cîrstea, nemulţumit de adversarii din Italia

Antrenorul echipei bistriţene, Constantin Cîrstea, spune că rezultatele formaţiei în Italia (1-1, cu Venezia, 0-1, cu Piacenza, 0-1, cu Castelnuovo, şi 2-1 cu Arezzo) nu sînt elocvente, fiindcă adversarii n-au fost pe măsura aşteptărilor. Totuşi, tehnicianul crede că turneul a fost unul reuşit, mai ales pentru antrenamentele cu mingea, realizate pe terenuri excelente. "Nu ştiu cum o să ne descurcăm la Bistriţa, căci nu putem intra pe terenul mare, iar terenul doi este foarte moale. Ne rămîne zgura de lîngă Sala Polivalentă, unde nu putem face mai nimic cu mingea", a declarat Cîrstea. El a petrecut ultimele 3 zile la Piteşti, cu familia, urmînd să se întoarcă astăzi la Bistriţa. Şi jucătorii au avut liber de sîmbătă pînă ieri după-amiază, cînd s-au reunit sub comanda secunzilor Balaur şi Nalaţi. **(Adrian Linca - Bistriţa)**

CAZUL IANCU

Iancu a cerut amînarea

Marcel Iancu, fostul director general al FC Politehnica, a cerut un nou termen de judecată în procesul în care este acuzat de fals şi uz de fals pentru că ar fi falsificat semnătura jucătorului Leonard Naidin. Ieri, la înfăţişarea programată la Judecătoria Timişoara, Iancu a fost reprezentat de avocatul său, care a motivat cererea de amînare prin faptul că Marcel Iancu nu s-a putut prezenta, fiind bolnav. Următorul termen a fost stabilit pentru data de 11 martie. **(Cătălin Cocoş - Timişoara)**

INFO

- **ANCHETĂ / DUMINICĂ** seară, în cadrul emisiunii "Conferinţă de presă" de la TV România 1, ministrul Sănătăţii, Daniela Bartoş, a declarat că va cerceta circumstanţele în care a fost refuzată transportarea cu elicopterul, de la Petroşani la Timişoara, a juniorului de 13 ani al Jiului, Ionuţ Alb. Acesta a decedat pe 13 februarie după ce a suferise o hemoragie cerebrală cu o zi înainte. "Voi declanşa o anchetă ministerială în cazul fotbalistului de la Petroşani pentru că nu este normal ca un pilot de elicopter să refuze transportarea unui caz deosebit de grav. În primul rînd, vreau să aflu al cui este aparatul de zbor", a spus Daniela Bartoş. **(Mirela Neag)**
- **ANCHETĂ / FOSTUL** ministru al Apărării, Victor Babiuc, a fost audiat ieri de procurorii militari în dosarul privind schimbul de terenuri dintre MApN şi Gigi Becali, afacere în urma căreia armata a ieşit păgubită cu 3,3 milioane de dolari. Audierile vor continua şi astăzi, Mediafax informînd că toate persoanele implicate în acest scandal vor fi chemate la Parchet.

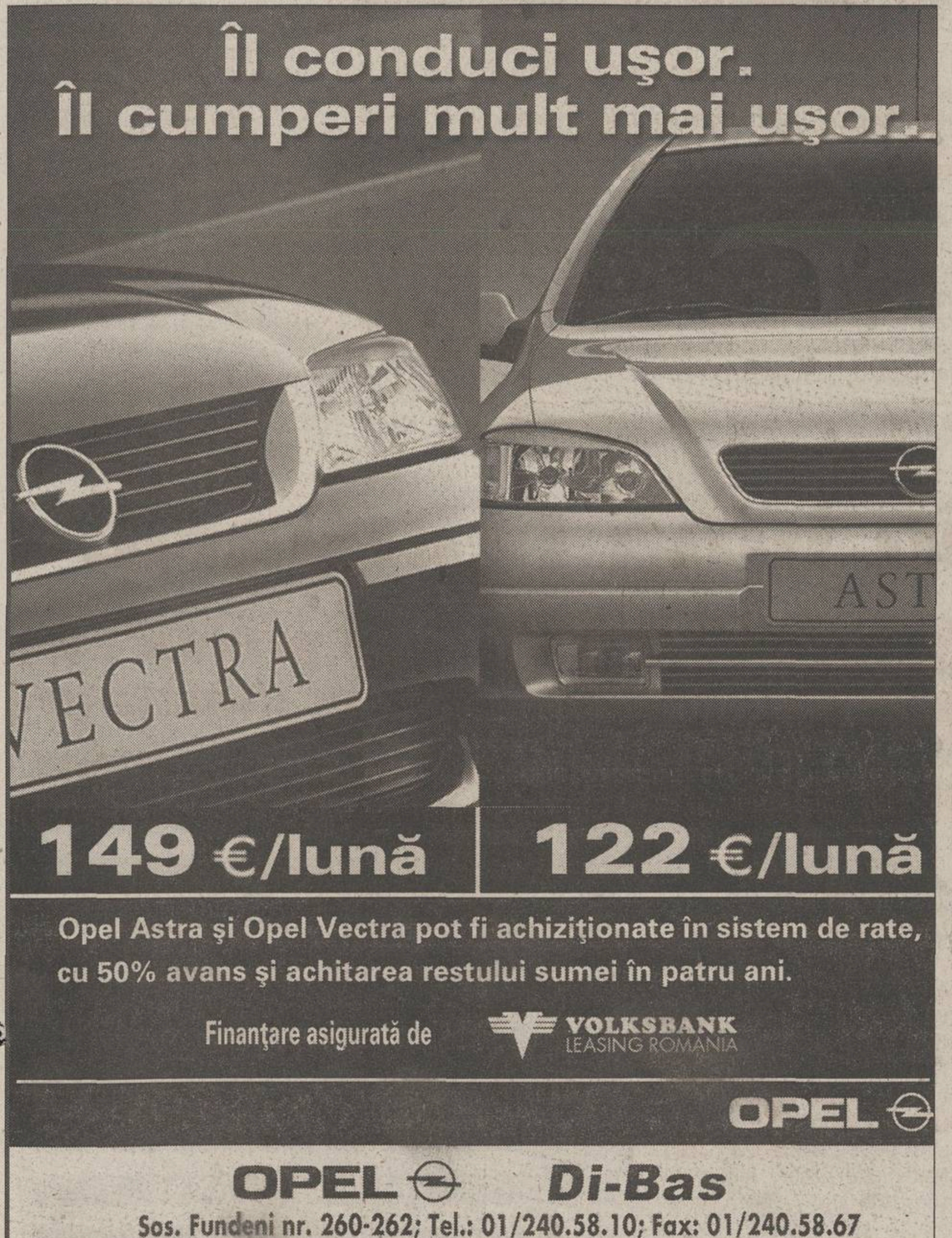
Îl conduci uşor.
Îl cumperi mult mai uşor.
149 €/lună
122 €/lună
Opel Astra şi Opel Vectra pot fi achiziţionate în sistem de rate, cu 50% avans şi achitarea restului sumei în patru ani.
Finanţare asigurată de VOLKSBANK LEASING ROMANIA
OPEL
OPEL Di-Bas
Şos. Fundeni nr. 260-262; Tel.: 01/240.58.10; Fax: 01/240.58.67

MEDIACOM '95
_comunicăliber<<
gratuit*
RC 815 PRO
:: SAGEM
oricum ai privi este
cea mai bună ofertă!
MEDIACOM: BUCUREŞTI: Bd. Ferdinand nr.99, Şoseaua Iancului, nr. 7, bl. 109 B, Calea Plevnei nr. 5-7, Calea Moşilor nr. 260, bl. 6; CONSTANŢA: Str. Lăpuşneanu 76, bl. LE20B; DEVA: Bd. 1 Decembrie 1918, bl.8; CLUJ: P-ţa. Unirii 17; TG. MUREŞ: P-ţa Victoriei 31; TURNU MAGURELE: str. Independenţei bl D5, parter; SUCEAVA: Str. Ana Ipătescu 13; TIMIŞOARA: str. 16 Decembrie 1989 nr.55,ap12; BACĂU: Str.Unirii 2; BRAŞOV: Piaţa Sfatului 25; ARAD: Str. Closca 1; DW COMPUTER: Str. Libertăţii bl.K1 ALEXANDRIA; GLIAL TEAMEX: Str. Libertăţii 7, HUNEDOARA; MOBILCOM: Str.Basarabilor 17 SLATINA, Str.Piaţa Victoriei 35 CARACAL; POCAVISO: CRAIOVA: Str.Griviţa Roşie 5, Magazin Mercur Calea Bucureşti, bl.P3; SKYTEL: ORADEA: Piaţa Unirii 8, Str.Cazaban 51; EUROLINE: Bd. Bucureşti 6, BAIA MARE, Piaţa Libertăţii 10 SATU MARE, Str. Liviu Rebreanu 41 BISTRIŢA, Str. Memorandumului 26 CLUJ, Str. Nicolae Balcescu 16 SIBIU, Bd. Mihai Viteazul bl. H, ZALAU, Str. Tudor Vladimirescu, bl.V4 ALBA IULIA; VIDEONET MUSIC: Bd. Carol, nr. 46, Bl. A1B1, parter, Câmpina; FARES ROM: Str. Brailei 4, bl.H GALAŢI; TELSISTEM: Str.Marchian 3 AB BOTOŞANI; INCAS/BRIO: Str.Republicii 190 BÂRLAD; AMATEOS: Str. Costache Negri 62 IAŞI, Str. Eroilor bl.S1 HUŞI; CARNELSERV: Calea Călăraşi, bl.4 BRĂILA; INTEC COM: Bd. Revoluţiei TURNU SEVERIN, Bd.Unirii, Magazin Fotomuzica TG-JIU; JUNIOR: BUCUREŞTI: Şos. Olteniţei 140, Calea Moşilor 231, Bd. Regina Maria 1 RÂMNICU VÂLCEA, Bd. Independentei 5 TÂRGOVIŞTE; MATELOT: Bd. Tomis 101 CONSTANŢA, Str. Ştefan Cel Mare 5, Bl. 18, Ap. 3 MANGALIA; MOBISHOP: BUCUREŞTI: Bd. Magheru 12-14, Calea Moşilor 298, Sos Colentina 12, Calea 13 Septembrie 101, Bd. Basarabiei 112, Bd. Alexandru Obregia 25, Bd. Drumul Taberei 32-34, Şos. Colentina 2 Magazin Bucur Obor, Bd. Alexandriei 14-16, Bd. Lujerului 1 complex SIR, P-ţa. Unirii bl.U32 Magazin Electrice GIURGIU, GALAŢI:Str. Brăilei Tiglina 1, Str.1 Decembrie
*gratuit pentru conectare la abonamentele Dialog cu minute incluse. 159.000 lei cu TVA inclus pentru Dialog inedit.

OLTENCE FIERBINŢI
051.892 666
S-AU INTORS OLTENCELE!
Numai 15000 lei/minut!
051.89 29 69
97.000 lei/min
INTERZIS MINORILOR

INTERVIU

"Nu ne-am ierta ratarea titlului"

Eduard Apostol
Justin Gafiuc

Antrenorul dinamoviştilor a prezentat situaţia la zi a liderului Diviziei A cu mai puţin de o săptămînă înaintea primei confruntări a sezonului, meciul de Supercupă cu Steaua

Au mai rămas cinci zile pînă la partida pe care alb-roşiii o vor disputa în compania Stelei în Supercupa României. În ciuda speculaţiilor, antrenorul Ion Marin a spus că va trata meciul de sîmbătă ca pe un meci de maximă importanţă, subliniind, în plus, că obiectivul de sezon rămîne şi el neschimbat: cucerirea titlului şi a Cupei României.

PRO **Domnule Ion Marin, care sînt concluziile dumneavoastră după turneul din Antalya?**

În stagiul de pregătire abia încheiat am pus baza pe joc pentru a şti la ce nivel sîntem. Spre deosebire de turneul din Bulgaria, ne-au interesat rezultatele şi am dorit ca echipa să se lupte pentru a obţine scoruri favorabile.

PRO **Ce plusuri a înregistrat Dinamo după întreaga perioada de pregătire din iarnă?**

În linia defensivă avem soluţii care funcţionează. În ultimele trei meciuri am folosit două triunghiuri în centrul apărării cu Kiriţă, Vătavu, Onuţ, respectiv Kiriţă, Onuţ, Iodi, ambele oferind rezultate pozitive.

PRO **Minusuri?**

Această situaţie a atacanţilor, care nu periclitează suficient poarta adversă, şi poziţia lor în momentul cînd nu sîntem în posesia balonului.

"Apărarea este mai sigură"

PRO **Dinamo a avut cel mai consistent atac în tur, marcînd 36 de goluri, însă în perioada de pregătire echipa s-a confruntat cu o ineficacitate în meciurile internaţionale. Ce se întîmplă?**

Acest lucru nu trebuie pus doar în spatele liniei ofensive, deoarece mai sînt şi alte aspecte care au dus la această situaţie, cum ar fi oportunitatea pasei decisive. Sper totuşi în evoluţii convingătoare din partea tuturor jucătorilor, precum şi o atitudine responsabilă din partea lor.

PRO **Cum aţi caracteriza echipa dumneavoastră pe compartimente, în preajma debutului returului?**

Apărarea a început să fie mai sigură, deşi mai apar minusuri, ca în meciul cu Skonto Riga, în care şi-au făcut loc gafele individuale. Mi-a plăcut travaliul arătat de linia mediană, dar mai vreau din partea ei un plus de luciditate, oportunitate şi o precizie mai mare a paselor. Totodată, aştept un serviciu mai prompt pentru atacanţi şi apariţia mijlocaşilor la finalizare. În privinţa liniei ofensive, aş vrea ca în zona careului vîrfurile noastre să fie mai periculoase.

PRO **Înainte de a pleca în turneul din Antalya, aţi declarat că vă veţi întoarce cu o formulă de bază.**

Trebuie să mărturisesc că nu pot spune o echipă-tip în acest moment. Sînt unii jucători care concurează pentru ocuparea unor posturi de titulari şi care în tur nu s-au înscris în această categorie, lucru care este îmbucurător.

"Pregătiţi pentru a fi campioni"

PRO **Are Dinamo forţa să cîştige campionatul, deşi veţi fi lipsiţi de aportul a doi jucători importanţi, Mihalcea şi Năstase?**

Eu şi echipa avem o responsabilitate imensă şi nu am fi iertaţi dacă ratăm campionatul. Sînt sigur însă că jucătorii vor ieşi în prim-plan şi fiecare fotbalist îşi va folosi personalitatea doar în scopul echipei. Dacă în primele patru etape, cu Ceahlăul şi UMT în deplasare, cu Rapid şi Oţelul acasă, vom aduna maximum de puncte, vom face un pas important către titlu. Altfel, ne complicăm situaţia. Noi sîntem pregătiţi pentru a fi campioni.

PRO **Stafful tehnic al formaţiei din Ştefan cel Mare este unul numeros, în această iarnă fiind adus şi un antrenor italian, Esio Gelain. Cine poartă responsabilitatea rezultatelor?**

Eu sînt singurul care raspunde.

PRO **Aţi vorbit cu Sabin Ilie pentru stingerea conflictului?**

În primul rînd, n-am avut vreo discuţie cu Sabin care să genereze vreun scandal. Am pretenţia ca el să facă dovada că are valoare şi că merită să fie la Dinamo. O poate face prin joc. Altceva nu cer.

Lobonţ
Vătavu
Onuţ
Kiriţă
Vl. Munteanu
Tilvan
Tameş
Pîrvu
Bolohan
S. Ilie
Cl. Niculescu

Ultimul semn de întrebare: Munteanu sau Stîngă?

Despărţirile de Vali Năstase şi Adrian Mihalcea, ambele produse în urmă cu o lună, au lăsat două goluri mari în apărarea şi în atacul dinamoviştilor, probleme pe care antrenorul Ion Marin a încercat să le rezolve şi în recentul turneu din Antalya. Astfel, locul lui Năstase în poziţia de libero urmează să fie preluat de tînărul de 20 de ani Marin Vătavu. "Săpăligă" are şi o variantă de rezervă pentru linia defensivă, cu Giani Kiriţă şi Iodi la marcaj şi Onuţ libero, pe care a încercat-o în repriza a doua a partidei cu Skonto Riga şi în meciul cu Rostelmaş, rezultatele fiind pozitive. La mijloc s-ar putea produce o schimbare spre deosebire de sezonul de toamnă, Vlad Munteanu să fie titularizat în locul lui Stîngă, primul demonstrînd în pregătiri un apetit ofensiv, materializat prin trei goluri. Atacul îi dă cele mai multe bătăi de cap lui Ion Marin, dar, cel puţin pentru meciul cu Steaua din Supercupă, tehnicianul va merge în atac pe experimentaţii Claudiu Niculescu şi Sabin Ilie.

NEGOCIERI

Înlocuitor pentru Loboнţ

***PRIMA IMPRESIE.* Bobby Tenev (dreapta, alături de impresarul său, Mite Mitev) i-a plăcut lui Ion Marin, care a remarcat că "e un portar înalt, bine făcut"**

Dinamo încearcă să-l ia pe portarul macedonean Bobby Tenev, care, din sezonul următor, ar deveni titular între buturi după reîntoarcerea la Ajax a internaţionalului român

Eduard Apostol
Justin Gafiuc

Sosit în România în curtea Stelei, pentru a cărei echipă de tineret a şi jucat într-un meci amical cu Gloria Buzău, portarul macedonean Bobby Tenev s-a prezentat de ieri în Ştefan cel Mare, unde are şanse foarte mari să rămînă. În vîrstă de 27 de ani, goalkeeper-ul a ajuns în trupa "cîinilor" prin intermediul lui Giovanni Becali, prieten bun cu impresarul jucătorului, Mite Mitev, omul care, în 1999, a şi contribuit decisiv la finalizarea transferului lui Liviu Ciobotariu la Standard Liege.

Tenev se află încă sub contract cu Pobeda Prilep, formaţie care a eliminat pe Universitatea Craiova din Cupa UEFA în 2000, dar, dacă antrenorul Ion Marin se va decide să-l oprească în lot, nu vor exista probleme pentru rezolvarea tranzacţiei. În principiu, Dinamo ar trebui să achite circa 150.000 de dolari pentru cumpărarea portarului, care ar urma să semneze un angajament pe doi ani cu alb-roşiii. Jucătorul, care locuieşte deocamdată la hotelul "Turist", va efectua azi, la Săftica, primele două antrenamente sub comanda lui "Săpăligă", aşteptînd un răspuns din partea clubului în cursul zilei de joi, cînd va reveni în ţară şi Becali, aflat acum la Istanbul pentru partida Galatasaray - Liverpool. Aducerea lui Tenev ar avea menirea să compenseze iminenta întoarcere a lui Loboнţ la Ajax, Dinamo încercînd să-şi asigure astfel din timp un înlocuitor competitiv pentru postul dintre buturi.

INTERNET

Bolohan şi-a lansat site-ul

Prezenţi la inaugurare, Kiriţă şi Munteanu au făcut pe ziariştii şi l-au întrebat pe coechipierul lor de ce pe pagină nu-i apar şi prietenele

Valentin Damian

Mugur Bolohan şi-a lansat ieri site-ul în cadrul unei conferinţă de presă. Este cel de-al doilea fotbalist din Ştefan cel Mare care va avea propria pagină de Internet, cel care a spart gheaţa fiind "portughezul" Marius Niculae. "Eu sînt mai popular şi aş vrea ca lumea care nu mă cunoaşte să ştie cît mai multe despre mine. www.bolohan.ro a fost creat pentru suporterii lui Dinamo, dar invit pe toţi iubitorii fotbalului să-l acceseze, mai ales că este realizat în condiţii grafice deosebite", a declarat Bolo. Giani Kiriţă, care a ţinut să fie prezent la eveniment, alături de Vlad Munteanu, Claudiu Niculescu, Iliuciuc şi Costel Ilie, s-a ascuns printre ziarişti, întrebîndu-şi coechipierul de ce pe site nu apar poze cu admiratoarele sale. "Nu de alta, dar nu eşti însurat şi am vrea şi noi să vedem cu cine umbli. Să ne dăm şi noi cu părerea", a completat căpitanul "cîinilor". "Ar fi prea multe şi n-ar încăpea toate", a replicat Bolohan. A venit rîndul lui Vlad Munteanu, curios să afle "de ce nu se scrie nimic despre viaţa ta personală? Poate aflăm şi noi de Paula Seling". "Bolo" de această dată n-a mai răspuns, considerînd că nu trebuie să facă publică simpatia sa pentru cunoscuta cîntăreaţă.

SABIN RĂMÎNE

"Nu plec acum de la Dinamo", a spus ieri Sabin Ilie atunci cînd a comentat zvonurile referitoare la posibilitatea despărţirii sale de alb-roşii. El a subliniat că "n-am avut nici un conflict cu Ion Marin. Am fost doar puţin supărat că n-am jucat în Turcia, dar are şi antrenorul dreptate să fie nemulţumit, fiindcă toţi cei cinci atacanţi din lot n-am evoluat cum ar trebui. Rămîn la Dinamo pînă în vară şi în campionat se va vedea cine e cel mai bun".

PÎRVU LA TEATRU

Mijlocaşul Florin Pîrvu a profitat de după-amiaza liberă avută ieri şi a decis ca, împreună cu soţia sa, Alina, să meargă la Teatrul "Toma Caragiu" din Ploieşti pentru a asista la ultima montare a piesei "Take, Ianke şi Cadîr", cu o distribuţie de excepţie: Radu Beligan, Marin Moraru şi Gheorghe Dinică. El a fost însoţit şi de naşul său, Nicolae Constantin, proaspăt transferat la Astra. "Trebuia să ne relaxăm puţin, fiindcă începe sezonul şi nu se ştie cînd mai avem prilejul să ieşim cu familiile în oraş", a spus Pîrvu.

CONCURS

Mai poţi trimite şase plicuri în luna februarie

2002 PREMII

Cifra zilei 0

Nume ....

Prenume ....

Str. ....

Nr. ..... *Bloc* ..... *Scara* ..... *Ap.* ..... *Sector* ....

Localitate ....

Judeţ..

Nr. telefon ....

În această lună concursul porneşte de la zero. Pentru cele 1001 premii care se vor acorda la a doua tragere la sorţi (5 martie) trebuie trimise numai taloanele publicate de ProSport în februarie

Prima etapă a concursului "2002 premii" s-a încheiat cu desemnarea primilor 1001 cîştigători.

Cea de-a doua parte a concursului "2002 premii" continuă în luna februarie. ProSport publică zilnic taloane a căror cheie sînt cifrele 2 şi 0. **Decupează 4 taloane astfel încît să formezi din cifre anul 2002 (două taloane cu cifra 2 şi două cu 0).** Completează datele tale personale pe cupon şi trimite plicul pe adresa **OP 31, CP 14, pînă pe data de 28 februarie (data poştei).**

La tragerea la sorţi, care va avea loc pe data de 5 martie, vor participa numai plicurile cu taloane publicate în februarie. Nu trimite cupoane decupate în ianuarie. **Decupînd zilnic un talon în luna februarie poţi trimite pentru concurs 6 plicuri.** Mai multe plicuri, mai multe şanse de cîştig. Pentru informaţii suplimentare sunaţi la (01) 205.22.54.

Din 2002 premii au mai rămas jumătate

1	Dacia SupeRNova
3	calculatoare Pentium
5	frigidere
4	televizoare
8	seturi de cîte 4 cauciucuri
10	baterii auto
150	mingi de fotbal
5	premii a cîte un milion de lei
15	premii a cîte 300.000 lei
800	premii a cîte 200.000 lei

ANTRENORI

Adio “fabrică de diplome”!

Deranjaţi de uşurinţa cu care FRF acordă licenţe tehnicienilor de fotbal, şefii MTS vor să lase Şcoala de Antrenori a lui Mircea Rădulescu fără obiectul muncii

MEDIAFAX FOTO

ŞI EU CE FAC, DOM' MINISTRU? Directorul Şcolii de Antrenori, Mircea Rădulescu, riscă să rămînă şef doar peste venerabilul Cornel Drăguşin

Viorel Tudorache

În curînd, Şcoala de Antrenori condusă de Mircea Rădulescu nu va mai avea dreptul să acorde licenţe tehnicienilor care urmează cursurile de doi ani organizate sub tutela FRF. Sfătuit de consilierii săi, ministrul Tineretului şi Sporturilor, Georgiu Gingăraş, nu mai acceptă ipostaza în care s-au complăcut predecesorii săi, aceea de a semna ca primarul carnetele antrenorilor şcoliţi de federaţia lui Mircea Sandu.

Începînd cu următoarea promoţie, aspiranţii la diploma de antrenor vor fi obligaţi să se pregătească în Centrul de Formare şi Perfecţionare al MTS. Cum, potrivit Legii Învăţămîntului, studiile efectuate la Şcoala de Antrenori a FRF sînt considerate postliceale, nicidecum superioare, funcţionarii ministerului caută o modalitate prin care să se facă o diferenţiere între absolvenţii cu studii superioare şi cei fără. În acest sens a fost alcătuită o comisie de experţi în problemele sportului, alcătuită din Pierre Hillerin (directorul Centrului de Cercetări pe Problemele Sportului), Anton Muraru (directorul Centrului de Formare şi Perfecţionare al MTS), Gheorghe Cişmaş (rector ANEFS) şi Adrian Dragnea (profesor ANEFS şi preşedintele FR Patinaj).

Rectorul ANEFS îl dă exemplu negativ pe Hagi

Rectorul Academiei Naţionale de Educaţie Fizică şi Sport din Bucureşti, profesorul universitar doctor Gheorghe Cişmaş, consideră că pentru a putea fi egali în drepturi cu cei cu studii superioare, antrenorii calificaţi de federaţii trebuie să urmeze şi cursurile unor instituţiilor universitare cu profil sportiv. Totul în colaborare cu Centrul de Formare şi Perfecţionare al MTS.

Cişmaş susţine: “Planul de învăţămînt trebuie să fie la fel. Am aflat cu stupoare că la Şcoala de Antrenori din cadrul federaţiei de fotbal se predau, spre exemplu în anul I, materii care nu au cum să fie înţelese de cursanţi, deoarece aceştia nu studiaseră în prealabil bazele materiei respective. Am mai auzit că se predă pedagogia sportului. Or, aşa ceva nu există. Tocmai de aceea susţin că e nevoie de perfecţionare. Şi mai e ceva. Unul care face 1.000 de ore în doi ani nu poate să fie la fel de pregătit în materie de antrenorat ca altul care învaţă 3.000 de ore la facultate. Trebuie să existe o diferenţă între antrenorii făcuţi la postliceală şi cei cu studii superioare”.

Rectorul ANEFS a mai precizat: “Şcoala de Antrenori a FRF nu are cadre calificate, iar cursurile predate acolo nu sînt recunoscute. Nu e obligatoriu ca un fost mare fotbalist să fie şi antrenor. Hagi e un exemplu elocvent. Ştiu că Mircea Rădulescu e cam supărat, dar nu putem continua aşa”.

Riciu se uită spre UEFA

Directorul Şcolii de Antrenori, Mircea Rădulescu, antrenor cu diplomă dobîndită la ANEFS, îşi apără “cloşca cu puii de aur”. El spune: “Comisia alcătuită de MTS încearcă îmbunătăţirea procesului de pregătire. Statistica arată că noi am calificat doar 30 % dintre antrenorii de fotbal, restul ieşind de pe băncile facultăţilor. Paradoxul e că foştii fotbalişti preferă cursurile şcolii noastre de antrenori, pentru că e mai scurtă, doi ani, iar meseria se predă în detaliu, cu nume sonore din fotbal. Or, în instituţiile de învăţămînt superior nu prea sînt cadre cu o carieră fotbalistică în spate. Nu mă refer la ANEFS, unde şef de catedră e Ion Motroc. Ce antrenor poate să iasă dintr-un profesor şi un student, care nu au jucat niciodată fotbal?”.

Riciu a continuat: “Conflictul a atins şi numărul de ore de curs. Noi încercăm să ne adaptăm particularităţilor cursanţilor noştri, pe care nu-i putem obliga să lipsească de la antrenamente ca să vină la şcoală. În România văd că nu se înţelege importanţa implementării învăţămîntului de la distanţă, prin calculatoare, metodă la care am apelat deja. Nu numărul de ore de curs contează, ci valoarea metodelor folosite. Puţini profesori din facultăţi sînt la curent cu noutăţile din fotbal. Iar faptul că marii antrenori europeni sînt absolvenţi ai şcolilor naţionale, nu a instituţiilor superioare, spune mult. Trebuie să aderăm şi noi la sistemul UEFA”.

MĂRĂŞESCU: “AŞA NU SE MAI POATE!”

Ministrul secretar de stat Nicolae Mărăşescu, şeful Departamentului Sport din MTS, spune că va face tot posibilul “ca lucrurile să intre pe un făgaş normal”. El e convins că viitorii antrenori de fotbal vor fi pregătiţi în cadrul Centrului de Formare şi Perfecţionare al MTS. “Nu se mai poate continua aşa: tu să centrezi, tu să dai cu capul, tu să marchezi! N-am auzit ca Şcoala de Antrenori din FRF să respingă vreun candidat. Cea mai mare nenorocire a sportului românesc în general e că apar tot mai puţini antrenori de marcă. Şi asta nu numai în fotbal, în aproape toate disciplinele”.

“VITEZOMANI”

Fotbaliştii aleargă de parcă merg

Selecţionerul Anghel Iordănescu va participa lunea viitoare, de la ora 10:00, la întîlnirea cu antrenorii divizionarelor A, ce va fi organizată de Direcţia Tehnică a FRF. În premieră pentru România, un informatician va ţine o prelegere despre ultimele noutăţi în analizarea jocului de fotbal cu ajutorul calculatorului. Acesta va face un studiu de caz pe marginea recentului “amical” Franţa - România, folosindu-se de un program statistic performant. În baza unor astfel de studii, de exemplu, s-a ajuns la concluzia că în campionatele puternice ale Europei un fotbalist aleargă în jur de 10 kilometri în 90 de minute. Asta înseamnă o viteză medie de 7 kilometri pe oră, adică puţin peste viteza cu care merge un om pe stradă. Spre comparaţie, un maratonist de top aleargă 42 de kilometri cam în două ore şi 10 minute, ceea ce înseamnă o viteză medie de 20 de kilometri pe oră, de trei ori mai mare decît a fotbaliştilor.

INDOLENŢĂ

Internet federal

Deşi România se află pe locul 16 în clasamentul FIFA, federaţiile din Bahamas, Insulele Fidji sau Trinidad Tobago au site-uri mult mai bine realizate şi documentate

Costin Ştucan

Intraţi pe Internet şi tastaţi “www.frf.ro”! Este pagina Federaţiei Române de Fotbal. În mesajul de primire, ”navigatorul” găseşte un mesaj introductiv, rămas din primăvara anului trecut.

Introducerea se încheie cu fraza: “Acest site se doreşte a fi o oglindă fidelă a tot ceea ce este reprezentativ pentru fotbalul românesc”. Buuun, să vedem ce este reprezentativ pentru fotbalul românesc! După un scurt istoric şi o prezentare detaliată a “managementului” FRF, unde puteţi vedea printre altele ce studii au făcut Mircea Sandu, Adalbert Kassai şi principalii lor colaboratori, realizatorul site-ului n-a mai găsit de cuviinţă să completeze şi spaţiul destinat sponsorilor Coca-Cola, Bergenbier şi Loteria Naţională. Goliciunea se întinde şi mai jos, la rubrica destinată comunicatelor de presă. Aici însă tronează două sigle: cea a FIFA, sub care se scrie “Pentru binele jocului”, şi cea a turneului final Euro 2000, uitată acolo de aproape doi ani!

“Virgini” şi la juniori, şi la femei

În dreapta ecranului este secţiunea rezervată echipei naţionale. Primele 4 secţiuni, ”palmares”, ”selecţii”, ”goluri” şi ”calendar competiţional”, au fost actualizate ultima dată la mijlocul lunii ianuarie, cu mult înaintea meciului cu Franţa. Nici ”tineretul” nu stă mai bine. Nu există nici un palmares, nici măcar rezultatele în preliminariile pentru Campionatul European din luna mai, doar programul reprezentativei Under 21 în prima jumătate a lui 2002. Sub ”tineret”, reprezentativele de juniori şi cea feminină sînt trecute doar de decor, paginile acestora neconţinînd nici măcar un cuvînt. Iar în încheiere, unde trebuiau să se regăsească toate meciurile echipei naţionale, invariabil apare mesajul ”Server Error”, simptomul unei defecţiuni neremediate. Şi ca tacîmul să fie complet, la capitolul ”linkuri”, adică trimiteri spre alte adrese, pagina de Internet a federaţiei moldovene este trecută la ”Marile federaţii naţionale”!

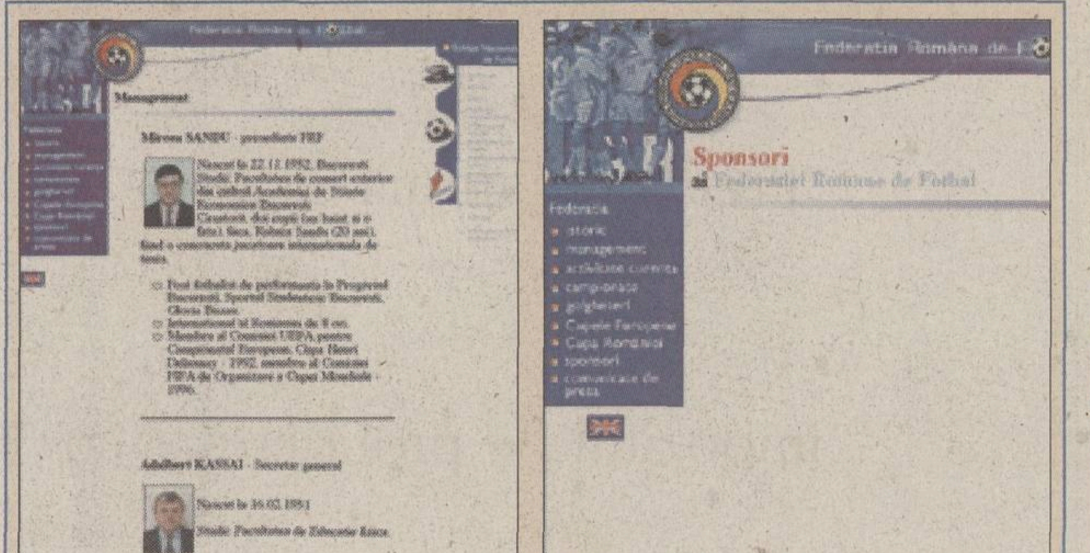

***NAŞU' SĂ TRĂIASCĂ!** Singura pagină elaborată cu grijă este cea în care sînt prezentaţi conducătorii FRF (foto stînga). Sponsorii au fost uitaţi cu totul (foto dreapta)*

Sub radioamatorism

Chestionat în privinţa stării precare a site-ului, ofiţerul de presă al FRF, Sorin Satmari, a spus: “Am avut probleme cu firmele de Internet cu care am lucrat în trecut. De fiecare dată cînd găseam una, după cîteva luni dădea faliment. Specialiştii din acest domeniu pleacă în străinătate”. Deocamdată, pagina de Internet a FRF nu este înscrisă la Trafic, firma care monitorizează adresele de web din România. În schimb, pagina Federaţiei Române de Radioamatorism, spre exemplu, este înscrisă şi ocupă locul 25 în clasamentul celor mai accesate adrese pe domeniul sport.

COMPARAŢIE

Site-uri mai bune decît cel al FRF

Insulele Bahamas sînt cunoscute îndeobşte pentru poveştile misterioase despre Triunghiul Bermudelor. Federaţia de la Nassau are însă un site de Internet care-l depăşeşte pe cel al FRF. Din punctul de vedere al graficii, “www.bahamasfootballassoc.com” nu străluceşte, însă informaţiile sînt numeroase, iar fotbalului de la nivelul de juniori şi femei i se acordă o atenţie deosebită. **Concluzia: plus faţă de FRF.**

Situate în Oceanul Pacific, **Insulele Fidji** se remarcă în fotbal prin performanţa de a avea o reprezentativă care nu primeşte peste 5 goluri pe meci de la Australia. Printre corali şi palmieri, oficialii forului de la Suva şi-au găsit timp să angajeze un specialist în Internet, care a realizat o pagină deosebit de utilă cu adresa “www.fijifootball.com”. Printre altele, există şi un capitol despre fotbalul în sală. **Concluzia: plus faţă de FRF.**

Trinidad Tobago este cunoscută în fotbal datorită lui Yorke, Hislop şi Latapy, jucători care evoluează în fotbalul britanic. Din nou, rezonanţa exotică a insulelor te duce cu gîndul la plajă şi cocotieri, însă şi la Port of Spain tehnologia este mai avansată decît la federaţia lui Naşu'. Site-ul ”www.tnt.fifa.com” este unul bine realizat. **Concluzia: plus faţă de FRF.**

WWW.MAGAZINULTAU.RO
•CEL MAI MARE MAGAZIN VIRTUAL DIN ROMANIA
•GASITI PESTE 10.000 DE PRODUSE IN 13 CATEGORII
•LIVRARE LA DOMICILIU

Drum bun
Gute Reise
Na shledanou
ALO te prinde bine în Europa!
Bon voyage
Goede reis
ΚΑΛΟ ΤΑΞΙΔΙ
Jó útat

Olanda
Germania
Cehia
Belgia
Slovacia
România
Ungaria
Franţa
Grecia

ALO este singurul serviciu pre-plătit de telefonie mobilă din România care oferă Roaming* tuturor utilizatorilor săi.

Apelaţi 444 pentru a activa serviciul Roaming.
*Roaming-ul este operaţional în Franţa, Germania, Olanda, Grecia, Cehia, Slovacia, Ungaria şi Belgia.

ALO
Te provoacă la dialog

ARBITRI

Neamţul i-a testat pe Corpodean şi Tudor

Preşedintele Comisiei UEFA pentru arbitri, Volker Roth, a confirmat prin atitudinea lui că ambii "centrali" sînt candidaţi la Top Class, recomandîndu-i lui Grigorescu să aibă grijă de ei

Florin Gongu

Pentru prima oară, la un curs de instruire a arbitrilor din România, cel încheiat duminică la Braşov, participarea internaţională a invitaţilor a fost una de clasă mondială. Personalitatea centrală a reuniunii a fost cea a germanului Volker Roth, preşedintele Comisiei UEFA pentru arbitri. În faţa arbitrilor români, oficialul a ţinut să justifice de ce ţara noastră nu va avea nici un reprezentant la Cupa Mondială. "Aceasta a fost hotărîrea comisiei FIFA de arbitri, deci propria mea decizie luată împreună cu colegii. S-a întîmplat acum, dar uşa e deschisă şi trebuie să continuaţi să vă pregătiţi, mai ales arbitrii de elită din România, pentru a ajunge la nivelul celorlalţi din lume. Corpodean este în First Class, iar Tudor în categoria a doua după numai un an. Mai aveţi cîţiva arbitri tineri pe lista FIFA, aşa că vă invit pe toţi să ajungeţi la cel mai înalt nivel".

La finele prelegerii ţinute în faţa lotului naţional de arbitri şi a membrilor CCA, Roth a solicitat să aibă o întrevedere doar cu purtătorii de ecusoane FIFA. La întîlnire nu a mai fost nimeni prezent, nici măcar vreun translator, discuţiile purtîndu-se în limba engleză. Pentru început, fiecare dintre cei 7 "centrali" şi 10 asistenţi s-au prezentat. Personajele cunoscute de oficialul UEFA erau Sorin Corpodean, Alexandru Tudor şi Tudor Constantinescu, dar şi Tiberiu Lajos şi Augustus Constantin, pe care i-a văzut la cursul de la Monte Carlo din perioada 14-16 februarie. De altfel, Corpodean şi Tudor au fost singurii cărora Volker Roth li s-a adresat nominal. Prelegerea a fost una tehnică şi nu s-a mai bazat pe prezentarea unor faze de joc, ci a unui CD-rom cu scheme. În timpul expunerii, Roth îi căuta din priviri pe Corpodean şi pe Tudor, cei mai apreciaţi arbitri români ai momentului, ei fiind puşi să răspundă la cele mai multe întrebări. Fără a da această impresie, neamţul a ţinut cu acest prilej să îi testeze suplimentar pe cei doi, ei fiind în vizorul UEFA pentru un loc pe lista arbitrilor de Top Class. De altfel, înainte de a părăsi România, Roth i-a recomandat lui Grigorescu să aibă grijă ca aceştia să nu se culce pe o ureche şi să se pregătească în continuare cu seriozitate.

> **Arbitrajul nu-i uşor nici pe teren, nici în afara lui, mai ales pentru arbitrii de elită. E uşor să judeci o fază de joc la ralanti, să vezi dacă a fost ofsaid sau penalty. Întotdeauna vor exista greşeli**
>
> Volker Roth

Contra sancţiunilor drastice

La sosirea, vineri, în plină noapte a lui Volker Roth, membrii CCA au fost surprinşi să constate că oficialul UEFA este la curent cu cele discutate în ultimul Comitet Executiv al FRF pe probleme de arbitraj. Neamţul se documentase cu citirea unor articole de pe Internet şi era nelămurit în privinţa noului cod disciplinar, aflat momentan în lucru. "Ne spunea că sancţiunile i se par drastice şi că aproape nicăieri nu mai există regulamente disciplinare", a povestit Adalbert Kassai, secretarul general al FRF. De altfel, în faţa arbitrilor români, Volker Roth a spus că în Germania nu există Comisie de Disciplină pentru arbitri. "Atunci cînd unul greşeşte, îl chem la mine şi îl întreb ce s-a întîmplat. În funcţie de motive, mai ales la greşeli mari, îi spun, spre exemplu, să se odihnească vreo 4 etape. Deci pierde 12.000 de mărci, adică 6.500 de euro. Cu siguranţă acea greşeală nu o va mai face". De precizat că pe 4 martie urmează să fie validat în Comitetul de Urgenţă al FRF noul cod disciplinar al arbitrilor.

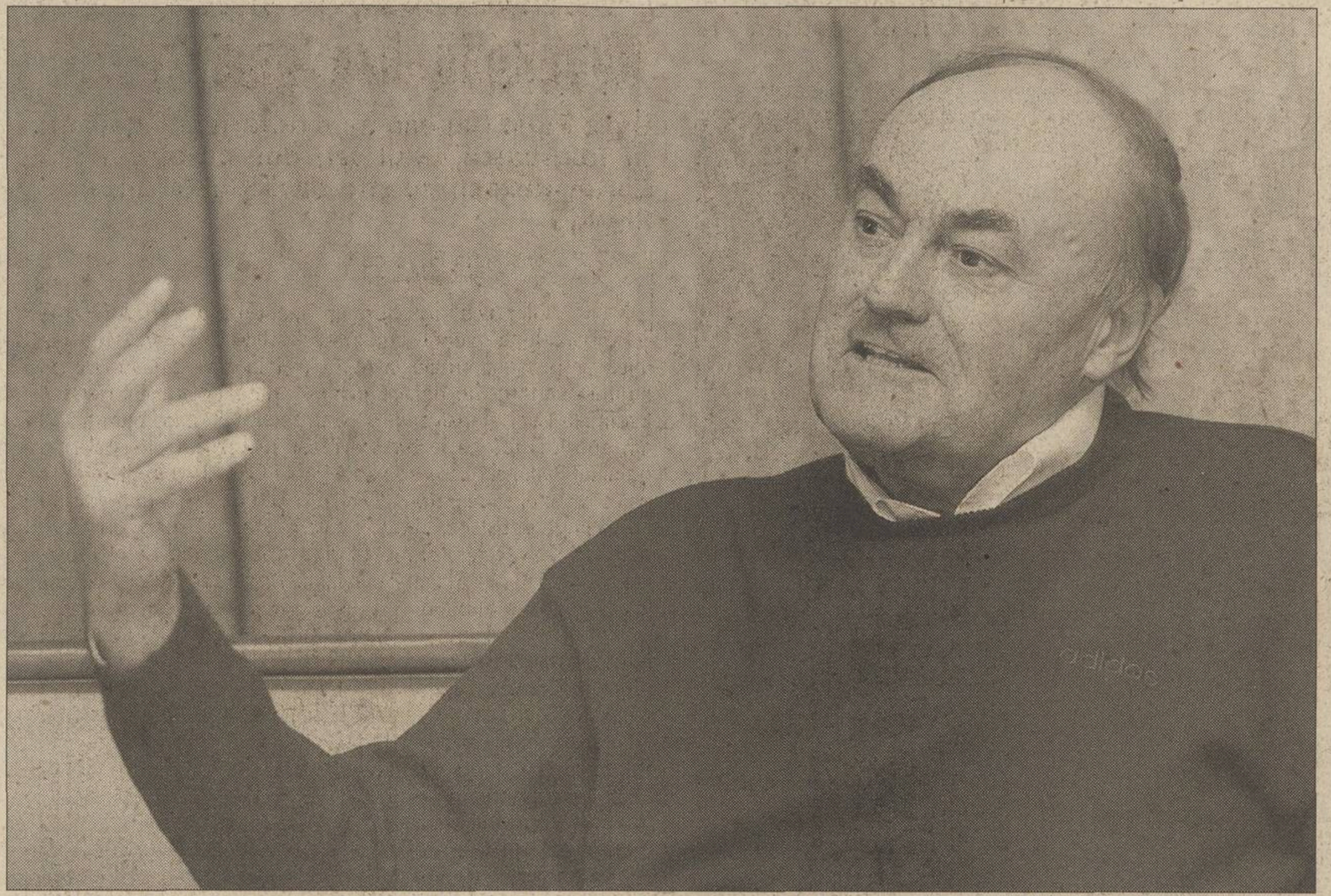

PUTERNIC. ***Prin influenţa sa, Volker Roth poate decide promovarea arbitrilor români în corpul de elită. Rămîne doar ca ei să demonstreze că merită acest lucru***

> **Greşelile cele mai multe sînt făcute de jucători şi de antrenori. Nu arbitrii marchează goluri**
>
> Volker Roth

CONCLUZII

Sfaturile lui Volker Roth către Nicolae Grigorescu

1. Desfiinţarea Codului disciplinar al arbitrilor şi a Comisiei de Disciplină pentru arbitri
2. Eliminarea sancţiunilor pentru arbitri pentru greşeli tehnice. Numărul de etape de la care va fi reţinut arbitrul să fie stabilit de către cei care l-au delegat. El nu trebuie publicat şi nu trebuie să influenţeze clasamentul final al arbitrilor
3. Arbitrii să ajungă în faţa Comisiei de Disciplină a federaţiei doar pentru acte de indisciplină
4. La fazele în care se demonstrează că arbitrii nu au vizibilitate, astfel încît să observe o duritate sau un gest nesportiv, cei suspendaţi să fie doar jucătorii
5. Sporirea grijii în privinţa aprecierilor care se fac în presă la adresa arbitrajului pentru că toate scandalurile lasă o impresie urîtă la FIFA şi la UEFA
6. Arbitrajul să rămînă o chestiune de care să se ocupe doar federaţia, fără a se permite amestecul cluburilor. "Dacă preşedinţii decid ce echipă să cîştige e începutul sfîrşitului"

> **Se întîmplă ca un arbitru să nu vadă un penalty, pentru că nu a avut un plasament ideal. Se întîmplă să arate un cartonaş galben sau roşu altui jucător, care nu merita. Dar aceste greşeli nu sînt făcute cu intenţie. Ca şi în alte ţări, şi în România presa scrie că e vorba de corupţie, dar niciodată nu s-a putut proba aşa ceva**
>
> Volker Roth

FC BIHOR

"Nu mă mai întorc"

Căpitanul echipei orădene din tur, Gabriel Rotaru, este hotărît să nu se mai întoarcă niciodată la Oradea, după ce a fost exclus din lot pentru a doua oară

Ramona Mânzat
Teodor Biriş
(Oradea)

Antrenorul Alexandru Moldovan a decis să renunţe la doi jucători cu nume din lotul Bihorului, Gabriel Rotaru şi Mugur Guşatu. Iniţial, pe lista renegaţilor a figurat şi Claudiu Mutu, dar în cazul lui s-a ajuns ieri la un compromis pentru a fi păstrat în lot. Atît Rotaru, cît şi Guşatu nu au pentru prima dată probleme cu echipa orădeană.

Portarul mureşean a vrut să renunţe la colaborarea cu FC Bihor la reluarea pregătirilor, motivînd că doreşte să fie mai aproape de familie, care stă la Luduş. El a revenit însă în lotul mureşenilor, dar insistenţa cu care orădenii căutau o soluţie pentru postul de portar indica faptul că între club şi jucătorul care în tur a fost căpitan relaţiile nu erau foarte bune. Cu toate acestea, antrenorul Moldovan declara, în timpul cantonamentului de la Gyula, că Rotaru este prima sa opţiune, avînd nevoie de fapt de o rezervă. Că lucrurile nu au stat chiar aşa o arată şi încercarea conducerii bihorene de a-l ceda la Haladas. Rotaru a confirmat că atitudinea tehnicianului faţă de el s-a schimbat după ce a fost rezolvat transferul lui Mîrne. "Cînd a venit la echipă, mi-a zis că sînt numărul 1 şi că se bazează pe mine. S-a schimbat cînd l-a adus pe Mîrne. Cred că nu le-a convenit nici faptul că nu am acceptat împrumutul la Haladas şi că am întîrziat la reluarea pregătirilor", a declarat Rotaru. El este hotărît să nu revină la Oradea. "Sînt foarte dezamăgit de ce s-a întîmplat, mai ales că e pentru a doua oară în acest campionat (în tur, el a fost scos din lot pentru cîteva etape, fiind reprimit la insistenţele suporterilor - n.n.). Atunci, şi-au dat seama că au greşit şi m-au chemat înapoi. Acum, nu mă mai întorc pentru nimic. Îmi pare rău doar de publicul din Oradea. Momentan, sînt acasă cu familia şi aştept oferte. Dacă nu voi primi niciuna, mă voi lăsa de fotbal cît mai am contract cu FC Bihor", a precizat Rotaru. Angajamentul lui la gruparea orădeană expiră în 2004.

Foto: CSIKOS ROLLAND

PRIETENUL REBELILOR. ***Suporterii grupaţi în galeria "Rebelii orădeni" au fost tot timpul alături de Rotaru***

SÎNT BOLNAV, DAR MĂ TRATEZ

Claudiu Mutu a fost reprimit în lot. El a intrat în conflict cu Moldovan la sfîrşitul săptămînii trecute, cînd a venit la antrenament cerînd să fie menajat pentru că e răcit. "Mi-am făcut analizele, i-am spus antrenorului că sînt bolnav, iar el a renunţat la mine. Acum trebuie să mă tratez", a explicat Mutu. El nu a comentat declaraţia tehnicianului că e "un şmecher de Bucureşti cu multe fiţe".

"Şi-a bătut joc de omul Guşatu"

În toamnă, atacantul Mugur Guşatu *(foto)* a fost suspendat pe şase luni, reproşîndu-i-se neseriozitatea în pregătire. Acum, antrenorul Moldovan l-a pus pe lista de transferări spunînd că e mulţumit de cum s-a pregătit, dar e prea greoi. "Decizia lor m-a lăsat fără cuvinte. Trebuia să aştepte ultima zi de transferări să mă pună pe listă. Eu ştiu că un sistem tactic se face după jucătorii pe care un antrenor îi are la dispoziţie. Moldovan mi-a zis tot timpul că este mulţumit de mine, iar acum spune că sînt greoi. Mă deranjează pedagogia lui. Şi-a bătut joc de omul Guşatu, nu neapărat de fotbalistul Guşatu. Dacă nu primesc nici o ofertă, pe 1 martie, cînd îmi expiră suspendarea dictată de club, revin la antrenamentele echipei pentru că mai am contract pe un an şi jumătate", a spus Guşatu.

064-89.10.42
064-89.10.43
064-89.10.44
SEX
NON-STOP • NON-STOP • NON-STOP

"Premierul afirmă că

impozitul pe profit creşte cu 50 %

începând cu luna [[redacted]]"

O asemnea ştire trebuie primită cu mult calm, la birou, pe un scaun comod, alături de colegi sau de asistenta personală şi de aceea ne-am gândit că singurul loc unde ai putea primi asemenea noutăţi ar fi la compania unde lucrezi (sau pe care o conduci). Pentru că am vrea ca viaţa ta să fie mai uşoară am redus abonamentul la 3700 lei pe zi. Ceea ce înseamnă 6300 lei mai puţin din preţul de stand al ziarului.

E o afacere să te abonezi!

ZIARUL FINANCIAR

FOTBAL FĂRĂ EGAL!

Galatasaray - Liverpool
Marţi, ora 21:30,
în direct la ProTV

PRO TV e tot ce vrei

La Coruña - Juventus
Miercuri, ora 21:30,
în direct la ProTV
UEFA CHAMPIONS LEAGUE
UEFA CHAMPIONS LEAGUE

Grupa A MANCHESTER UNITED - FC NANTES

Moldovan în excursie?

Dorind să-l menajeze pentru campionat, antrenorul lui Nantes l-ar lăsa rezervă pe atacantul român la confruntarea de pe "Old Trafford"

Theodor Jumătate

Numai la meciul cu Manchester nu le stă gîndul nantezilor, după ce s-a întîmplat sîmbătă, în campionat. Mulţi au sărit la gîtul lui Guy Roux, antrenorul de peste 30 de ani al lui Auxerre, acuzîndu-l de lipsă de fair-play după ce acesta şi-a încurajat jucătorii să continue faza din care s-a marcat golul victoriei, în loc să returneze mingea adversarilor. Şi-au amintit că, în Anglia, Arsene Wenger a cerut chiar rejucarea unui meci cîştigat de Arsenal pentru o asemenea eroare, dar "nu poţi să compari un cal de curse cu un măgar", a spus tehnicianul "canarilor", Angel Marcos, convins că Roux, "rapace cum e, nu va repeta acest gest". Cu sufletul înveninat au plecat francezii ieri dimineaţă spre Manchester. Sfîrşitul Ligii Campionilor se apropie cu paşi repezi de ei. Ştiu că "doar un cutremur în grupă ne mai poate califica", a mărturisit Quint şi nimeni nu prea visează.

Este posibil ca Moldovan să fie rezervă. Înaintea plecării, pentru ca alegerea lui să nu fie interpretată greşit, antrenorul i-a explicat că "am nevoie de tine proaspăt în campionat". În acest caz, titular în atac va fi Vahirua, unicul vîrf, pentru că Nantes va aglomera jocul în linia mediană, încercînd să blocheze acţiunile "diavolilor" cît mai departe de propria poartă. Nu va lipsi din formulă Armand, apărătorul care s-ar fi bătut cu Van Nistelrooy miercurea trecută dacă nu ar fi intervenit Moldovan. Nu se anunţă însă un alt duel fierbinte, ambii combatanţi din tur promiţînd că vor fi liniştiţi pe "Old Trafford".

Manchester, ce va rezolva în curînd şi prelungirea contractului căpitanului Roy Keane pentru un salariu săptămînal de 140.000 de dolari, are toate atuurile pentru un succes care să o menţină în fruntea grupei. Inclusiv revenirile lui Giggs şi Phil Neville, ambii menajaţi în ultima etapă de campionat cu Aston Villa (1-0), Ferguson urmînd să aplice acelaşi sistem, 4-4-1-1, cu Van Nistelrooy fixat în centrul apărării adverse şi cu Scholes în imediata apropiere a olandezului.

orange
vodafone

***NUMAI LA SFÎRŞIT.** Nantezul Moldovan rezistă atacului declanşat de galezul Giggs. Pe "Old Trafford", românul ar putea intra doar în finalul meciului*

Grupa B AS ROMA - BARCELONA

Dubii la pătrat

Dacă Fabio Capello nu e hotărît cîţi atacanţi să folosească, unul sau doi, omologul său Carles Rexach nu ştie dacă poate miza pe Rivaldo

Constantin Popescu

"Olimpico" aşteaptă un duel de zile mari. AS Roma şi FC Barcelona se confruntă diseară ştiind că eroarea cea mai mică ar putea fi fatală într-un meci în care oricare dintre multele vedete din fiecare echipă poate avea rolul decisiv. Esenţială va fi ofensiva, linia ce preocupă la maximum ambii antrenori. După ce în tur elevii săi au realizat un egal prin golul lui Panucci (foto), romanul Fabio Capello e în dilemă: să joace cu unul sau cu două "vîrfuri"? Ultima variantă presupune ca lîngă Batistuta, bătut în cuie în atac, să apară ori Montella, ori Delvecchio, primul fiind favorit datorită golului marcat sîmbătă în partida cu Perugia. La rîndul său, catalanul Carles Rexach are dubii în privinţa folosirii obişnuitului trident Saviola-Kluivert-Rivaldo. Brazilianul are dureri la muşchii bicepşi de la piciorul drept şi e incert. El a făcut deplasarea, dar Rexach e posibil să-l menajeze pentru a nu risca transformarea întinderii în ruptură. Cu sau fără Rivaldo ca rival, portarul Antonioli rămîne calm: "Nu mă sperii de Barcelona. Mai mult mă tem de Galatasaray, pentru că distruge jocul adversarilor şi se descoperă foarte puţin".

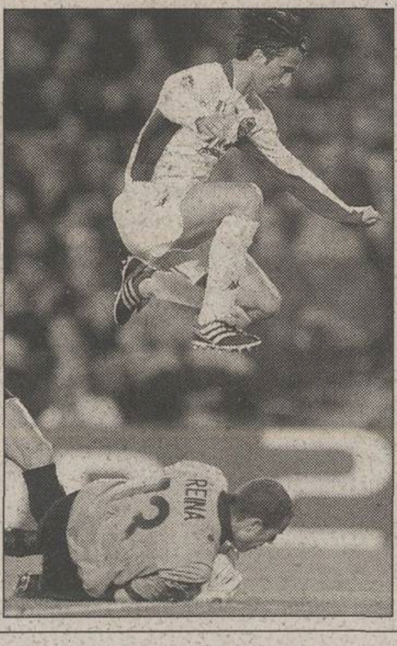

ROMÂNI

"Guriţă" în prim-plan

Cosmin Contra a avut parte de o presă foarte bună în Italia după evoluţia de duminică, din meciul cîştigat de Milan la Venezia (4-1). Autor al unui gol şi al pasei decisive la prima dintre cele două reuşite ale lui Javi Moreno, Contra a fost notat cu 7 în "Gazzetta dello Sport" şi "Corriere della Sera", fiind considerat cel mai bun de pe teren alături de atacantul spaniol.

"Străinii au salvat impresia"

Cei trei români de la Genoa care au jucat duminică în meciul cu Ternana n-au reuşit să aducă prima victorie după 15 etape. Ei au fost însă cel mai puţin criticaţi de "Il Secolo XIX", care a scris ieri că doar străinii au salvat impresia. "Năstase şi Sava au fost singurii care au luptat pînă la capăt cu ambiţie şi cu un pic de luciditate", a notat cotidianul genovez, acordîndu-le ambilor nota 6. "Chiar dacă a greşit la golul doi, Năstase a fost ordonat şi a dovedit că ştie cu mingea, iar Sava a încercat să limpezească atacurile echipei". Despre Mihalcea, notat cu 5, acelaşi ziar a remarcat că "a ratat incredibil înaintea pauzei o ocazie la doi paşi de poartă, trimiţînd un voleu demn de uitat". "Il Secolo" l-a criticat pe antrenorul Reja pentru că l-a ţinut rezervă pe Codrea, "cel mai valoros jucător al echipei", şi a scris că fanii "rossoblu" au dat foc prelatei destinate acoperirii terenului şi au forţat porţile de acces.

"Miracolul Messinei"

Debutul cu gol în Serie B al lui Prodan a fost lăudat luni de presa italiană. "Miracolul Messinei", a titrat "Giòrnale di Sicilia", care a scris că "în minutele de prelungire, gigantul din Est a făcut dreptate cu un gol superb". "Gazzetta del Sud" l-a considerat cel mai bun om al oaspeţilor la Vicenza, notîndu-l cu 7. "În 20 de minute s-a putut observa că românul este un jucător excelent. Punctul egalizator a demonstrat clasa şi experienţa lui Prodan. Un adevărat lider", a remarcat acelaşi jurnal.

Revenire în forţă

Iulian Filipescu a fost considerat de presa spaniolă drept unul dintre cei mai buni jucători ai lui Betis în duelul cu Celta (4-1). Revenit după mai bine de o lună de inactivitate, urmare a unei rupturi musculare, "Felipe" a fost utilizat fundaş dreapta şi nu "central", ca de obicei, lăsînd o foarte bună impresie. Cotidianul "El Mundo Deportivo" l-a notat cu 3 stele.

Golazo Gâlcă

Costel Gâlcă a marcat duminică seară primul său gol de cînd evoluează la Villarreal, reuşită etichetată de cotidianul "Marca" drept un "golazo". În deplasarea de la Malaga (1-2), "Costelinho", motorul echipei, a punctat în minutul 2 de prelungire al partidei, cu un şut la firul ierbii. El a fost apreciat de "El Mundo" cu 2 stele, una mai mult decît coechipierul său Gheorghe Craioveanu, intrat abia în minutul 54.

Roşu decisiv

Laurenţiu Roşu a deschis scorul pentru Numancia în meciul disputat în deplasare cu Elche (1-1). Titular, la fel ca şi Jean Barbu, românul a punctat în minutul 78. El a fost schimbat în minutul 81, iar Barbu 9 minute mai tîrziu. Într-o altă confruntare din Segunda, Nastic de Tarragona - Salamanca (2-2), Lucian Marinescu n-a evoluat la oaspeţi. În Belgia, Marius Mitu (Molenbeek), suspendat, n-a fost utilizat la 0-4 cu Westerlo.

Mara le-a dăruit părinţilor un Opel

Bogdan Mara le-a făcut cadou părinţilor un automobil Opel Tigra, fabricat în 1998. Darul atacantului de la Alaves nu este întîmplător: mama lui, Teodora, a împlinit 50 de ani săptămîna trecută, iar tatăl Marcel va celebra aceeaşi vîrstă pe 12 martie. Mara a trimis maşina prin intermediul unui prieten din Rîmnicu Vîlcea. **(Dan Udrea)**

Reghe a luat o etapă

În urma cartonaşului roşu primit în minutul 58 al partidei disputate de Energie Cottbus la Munchen, 0-6 cu Bayern, Laurenţiu Reghecampf a fost suspendat ieri de federaţia germană pentru o etapă. Arbitrul întîlnirii îl eliminase pe mijlocaşul lui Energie Cottbus în urma unui presupus fault în situaţie de ultim apărător.

Balaci în semifinale

Formaţia Al Sadd, antrenată de Ilie Balaci, s-a calificat pentru semifinalele Cupei Cupelor Asiei, după ce a trecut de Al Ain, din Emiratele Arabe Unite, într-o dublă manşă. Al Sadd a învins în Qatar cu 1-0 şi a pierdut vineri seară, scor 2-1, returul cu fosta echipă a lui Anghel Iordănescu, mergînd mai departe graţie golului marcat în deplasare. În semifinale, programate la finele lui martie, Al Sadd va întîlni pe Al Hilal, de la care Balaci a plecat în decembrie 2000 pentru a prelua Universitatea Craiova.

DIVERSE

ITALIA - Etapa a 24-a, ultimul meci

AC Torino - Juventus Torino 2-2
(Ferrante 64, Cauet 80 - Trezeguet 10, Maresca 89)

Clasament: 1. Inter 49p, 2. AS Roma 49p, 3. Juventus 48p... 6. AC Milan 38p... 9. Verona 32p... 13. Piacenza 27p... 16. Lecce 23p.

SPANIA - Etapa a 27-a, ultimele meciuri

Tenerife - Osasuna 3-1
(Alexis 28, Jordi 61, Ivan Ania 90 - Alexis 63 autogol)

Betis Sevilla - Celta Vigo 4-1
(Denilson 25 penalty, Rivas 36, Ito 53, Amato 89 penalty - Edu 65)

Clasament: 1. Valencia 47p, 2. Real Madrid 46p, 3. Betis 45p, 4. La Coruna 44p... 8. Alaves 39p... 11. Espanol 37p... 14. Villarreal 32p.

Segunda Division

Etapa a 29-a: Atletico - Gijon 0-1, Xerez - Jaen 1-0, Santander - Ferrol 0-1, Extremadura - Leganes 2-1, Oviedo - Levante 1-1, Tarragona - Salamanca 2-2, Elche - Numancia 1-1, Cordoba - Albacete 3-1, Murcia - Badajoz 1-1, Burgos - Eibar 0-0, Ejido - Huelva 0-0.

Clasament: 1. Atletico 59p, 2. Xerez 52p, 3. Oviedo 45p... 14. Salamanca 37p... 19. Numancia 31p.

FRANŢA - Etapa a 27-a, ultimele meciuri

Sochaux - Lyon 2-1
(Govou 40 autogol, Frau 70 - Govou 50)

Lille - Marseille 2-0
(B. Cheyrou 34 penalty, Bakari 90 plus 1)

Clasament: 1. Lens 55p, 2. Lyon 50p, 3. Auxerre 48p... 8. Monaco 35p... 13. Nantes 29p.

SCOŢIA

Cupă, sferturi de finală: Forfar (D3) - RANGERS 0-6, Dundee Utd. - Ayr (D2) 2-2, Partick (D3) - Inverness (D2) 2-2. Meciul Aberdeen - Celtic s-a disputat aseară. Rangers s-a calificat în semifinale, iar meciurile încheiate la egalitate vor fi rejucate.

PORTUGALIA

Etapa a 24-a, ultimele meciuri: Uniao Leiria - Varzim 0-1, Santa Clara - Salgueiros 1-1, Gil Vicente - Maritimo 1-1, Alverca - Benfica 1-3.

Clasament: 1. Sporting 53p, 2. Boavista 52p, 3. FC Porto 45p.

BELGIA

Etapa a 24-a, ultimul meci: Genk - FC Bruges 3-2.

Clasament: 1. FC Bruges 52p, 2. Genk 50p, 3. Anderlecht 48p... 6. Standard 42p... 13. Molenbeek 25p.

TURCIA

Etapa a 24-a, ultimul meci: Denizlispor - Fenerbahce 1-2

Clasament: 1. Galatasaray 53p, 2. Beşiktaş 50p, 3. Fenerbahce 49p.

CEHIA

Etapa a 19-a: Bohemians - Zizkov 1-1, Blsany - Pribram 0-1, Synot - Sigma 2-1, Stavo - Drnovice 2-1, Banik - Slavia 0-0, Slovan - Hradec 2-0, Sparta - Opava 4-1. Meciul Teplice - Jablonec a fost amînat.

Clasament: 1. Sparta 45p, 2. Zizkov 44p, 3. Slovan 41p.

BULGARIA

Etapa a 20-a: Slavia - ŢSKA 1-1, Beroe - Lokomotiv Plovdiv 1-2, Cerno More - Lokomotiv Sofia 1-1, Cernomoreţ - Spartak Varna 2-1, Spartak Pleven - Marek 0-1, Levski - Belaciţa 3-2, Litex - Naftex 1-0.

Clasament: 1. Levski 51p, 2. ŢSKA 44p, 3. Litex 44p.

SLOVACIA

Etapa a 19-a: Zilina - Dubnica 1-0, Kosice - Matador 2-2, Trencin - Presov 2-2, Inter - Ruzomberok 2-3, Artmedia - Slovan 1-1.

Clasament: 1. Zilina 39p, 2. Artmedia 35p, 3. Ruzomberok 32p.

CROAŢIA

Etapa a 19-a: Sibenik - Dinamo 0-0, Marsonia - Slaven 1-1, Toplovac - Dragovoljac 0-4, Pomorac - Osijek 1-0, Cibalia - Cakovec 2-0, Zadar - Kamen 0-0, Varteks - Hajduk 0-0, NK Zagreb - Rijeka 3-0.

Clasament: 1. NK Zagreb 48p, 2. Varteks 40p, 3. Hajduk 39p.

AZI ÎN LIGA CAMPIONILOR

Grupa A

Bayern München - Boavista Porto

RTL, rezumat - ora 23:15

Stadion: Olimpic
Arbitru: Terje Hauge (Norvegia)
Absenţi: Zickler, Salihamidzici, Sforza (accidentaţi) - Petit (accidentat), Turra, Glauber (suspendaţi)

Echipe probabile

BAYERN: Kahn - Sagnol, Kuffour, R. Kovaci, Lizarazu - Hargreaves, Effenberg, Jeremies, Scholl - Elber, Santa Cruz. **Antr.** O. Hitzfeld

BOAVISTA: Ricardo - Frechaut, P. Emanuel, Loja, Erivan - Avalos, Jorge Silva, Sanchez - Martelinho, Silva, Lima. **Antr.** J. Pacheco

Manchester United - FC Nantes

Stadion: Old Trafford
Arbitru: Kyros Vassaras (Grecia)
Absenţi: nimeni - Gillet, Laspalles (accidentaţi), Yepes (suspendat)

Echipe probabile

MANCHESTER: Barthez - P. Neville, G. Neville, Blanc, Silvestre - Beckham, Roy Keane, Veron, Scholes, Giggs - Van Nistelrooy. **Antr.** A. Ferguson

NANTES: Landreau - Deroff, Cetto, Fabbri, Armand - Da Rocha, Ziani, Savinaud, Berson, Quint - Vahirua. **Antr.** A. Marcos

Clasament

1 Manchester	3	1	2	0	5-2	5
2 Bayern	3	1	2	0	2-1	5
3 Boavista	3	1	1	1	1-3	4
4 FC Nantes	3	0	1	2	1-3	1

Etapa viitoare (13 martie): Manchester - Bayern, FC Nantes - Boavista

Grupa B

AS Roma - FC Barcelona

Stadion: Olimpico
Arbitru: Kim Milton Nielsen (Danemarca)
Absenţi: Lassissi, Assuncao (accidentaţi) - P. Andersson, Dani (accidentaţi)

Echipe probabile

AS ROMA: Antonioli - Zebina, Samuel, Panucci - Cafu, Tommasi, Lima, Emerson, Candela - Batistuta, Totti. **Antr.** F. Capello

FC BARCELONA: Reina - Puyol, Christanval, F. de Boer, Sergi - Luis Enrique, Xavi, Cocu - Saviola, Kluivert, Rivaldo. **Antr.** C. Rexach

Galatasaray Istanbul - FC Liverpool

ProTV, în direct - ora 21:30

Stadion: Ali Sami Yen
Arbitru: Urs Meier (Elveţia)
Absenţi: Sergen, Murat, Bulent Akin, Ayhan (accidentaţi), Umit Karan, Emre Aşik, Capone (suspendaţi), Hakan Unsal (transferat la Blackburn), Batista (fără drept de joc) - Dudek, Gerrard (accidentaţi), Anelka (fără drept de joc)

Echipe probabile

GALATASARAY: Mondragon - Perez, Fleurquin, Bulent Korkmaz, Victoria - Arif, Suat, Ergun, Hasan Şaş - Şerkan, Berkant. **Antr.** M. Lucescu

LIVERPOOL: Kirkland - Abel Xavier, Henchoz, Hyypia, Carragher - Murphy, McAllister, Hamann, Riise - Heskey, Owen. **Antr.** P. Thompson

Clasament

1 Barcelona	3	1	2	0	6-4	5
2 Galatasaray	3	0	3	0	3-3	3
3 AS Roma	3	0	3	0	2-2	3
4 Liverpool	3	0	2	1	1-3	2

Etapa viitoare (13 martie): AS Roma - Galatasaray, FC Barcelona - Liverpool

Cei care au mers mai departe în cupele europene

JOHNNIE WALKER.

Ultima încercare

La 38 de ani, David Seaman (foto) nu renunţă, deşi în toamna trecută se părea că va fi obligat să-şi aranjeze ghetele şi mănuşile în cutia cu amintiri. Durerile de la umăr nu-l lăsau nici o clipă, pletosul goalkeeper cu zîmbet de reclamă pentru pastă de dinţi nu mai putea plonja pe partea dreaptă. Venea pe "Highbury", la meciurile lui Arsenal, şi stătea la oficială. Era trist, iar lumea observa. Mulţi se şi grăbiseră să-i anunţe retragerea, zvonuri susţinute şi de intervenţia chirurgicală suferită la sfîrşitul lui noiembrie 2001. Managerul Wenger anunţase şase săptămîni de pauză, dar puţini mai credeau în revenirea "mustăciosului" David. Şi totuşi, după mai mult de două luni, Seaman a fost iarăşi pe gazon. A apărat excelent la Leverkusen, în Liga Campionilor, şi vrea acum, nici mai mult nici mai puţin, decît o prezenţă la Mondial. Un turneu final care să încheie o carieră extraordinară pentru portarul care a fost titularizat la Arsenal din prima zi a transferului său din mai 1990, cînd "tunarii" au plătit două milioane de dolari lui West Ham pentru a-l achiziţiona.

CONCURS

Participă la Campionatul Mondial!

Poţi pune într-un plic taloane şi Yeni pentru mai multe echipe. Înscrie-te în concurs şi vei concura la primul Mondial al mileniului!

Carmen Năescu

Formula de joc este 1 portar - 5 fundaşi - 3 mijlocaşi - 2 atacanţi. Tu eşti antrenorul, ProSport va fi arbitrul. Concursul va fi interactiv. Componenţa echipei o poţi schimba în grupe, optimi, sferturi, semifinale şi înaintea finalei. După fiecare meci echipa ta va strînge puncte. Premiile pentru care te baţi sînt în valoare de 140.000.000 de lei.

Pentru a înscrie în joc o singură echipă decupează 10 milioane de Yeni CM şi un talon de înscriere (poţi înregistra în joc maximum 20 de echipe). Zilnic în ProSport apar Yenii CM, iar talonul de înscriere (cuprinde datele personale) este publicat o dată pe săptămînă. Talonul de înscriere trebuie completat obligatoriu în toate căsuţele. În căsuţa în dreptul căreia scrie codul echipei antrenorul îşi va numerota fiecare echipă începînd cu 01, 02..., pînă la 20, numărul maxim de formaţii admise pentru un singur antrenor. Plicurile trebuie expediate pe adresa OP 31, CP 15, Bucureşti, pînă pe data de 14 aprilie. Antrenorii care trimit Yenii şi taloanele sînt înscrişi în baza de date a concursului, iar în luna mai, cînd vom publica lotul de jucători şi preţurile acestora, ei vor putea să-şi înregistreze echipele prin Internet şi prin Telefonul automat. Antrenorii care nu au acces la Internet sau la telefon se pot înscrie cu ajutorul formularelor ce vor fi publicate în ProSport în aprilie şi în mai. Pentru informaţii suplimentare sunaţi la **(01) 205. 22. 54**

Pentru a înscrie o singură echipă în Divizia Mondială ai nevoie de 10.000.000 de Yeni CM. O dată pe săptămînă, alături de Yenul CM vei avea talonul de înscriere cu datele tale personale. Pune într-un plic 10.000.000 de Yeni CM şi un talon de înscriere completat pentru fiecare echipă pe care vrei să o înscrii în joc! Trimite plicul la OP 31, CP 15, Bucureşti!

CM Yeni fantastici CM

¥ DIVIZIA MONDIALĂ ¥

26.02.2002
VALOAREA ZILEI
2.000.000

CM Divizia Mondială Coreea - Japonia 2002 CM

HOCHEI PE GHEAȚĂ

Demitere în așteptare

După eșecul de sîmbătă al formației SC Miercurea Ciuc în fața echipei Progym Gheorgheni, în faza semifinalelor Ligii Naționale, antrenorul ciucanilor, rusul Alexei Oreșkin, este în pericol de a fi demis. Decizia va fi luată, conform unor surse oficiale, în ședința de azi a Consiliului de Administrație a clubului. Pentru prima dată după 11 ani, Miercurea Ciuc a ratat calificarea în finala Ligii, unde urma să întîlnească în mod tradițional pe Steaua București.

HANDBAL

"Amară decepție"

Presa din Besancon consideră o "amară decepție" rezultatul de egalitate înregistrat duminică seară, în ultimul meci din grupa A a Ligii Campionilor, între ESBF din localitate și Silcotub Zalău, 25-25 (14-11). Gazdele și-au impus ritmul doar în prima parte a întîlnirii, beneficiind de evoluția excelentă a lui Carmen Amariei și a portarului Valerie Nicolas. După pauză, Silcotub a preluat cîrma jocului, avînd în prim-plan trio-ul Jula-Buceschi-Bucur, dar și un portar în formă, Talida Tolnai. Silcotub a încheiat grupa pe locul 3, părăsind Liga Campionilor cu numai două înfrîngeri la activ. În "sferturi" s-au calificat Larvik HK și Motor Zaporoje. Din Franța, echipa zălăuană s-a deplasat ieri direct spre București, unde mîine e programată restanța cu Rapid. **(Adina Oșan, Cluj)**

INFO

SCRIMĂ / ECHIPA masculină de sabie s-a clasat duminică pe locul doi la etapa de Cupă Mondială de la Eislingen. Scrimerii noștri, Mihai Covaliu, Dan Găureanu, Florin Zalomir și Alin Lupeică, au fost învinși în finală, cu scorul de 45-32, de formația Ungariei, după ce în semifinale i-au învins pe belaruși cu 45-43. În clasamentul general al competiției, România ocupă tot poziția a doua, după Ungaria, fiind urmată de Germania.

ATLETISM / LOTUL național va pleca mîine, la ora 18:00, spre Viena (Austria) pentru a participa la Campionatele Europene de sală, ce se desfășoară în perioada 1-3 martie. Sportivii vor pleca cu avionul, în timp ce conducătoarea delegației, Iolanda Balaș, și antrenorii lotului vor face deplasarea cu autocarul. Competiția din Austria va fi prima după cinci ani de zile la care echipa României va participa fără campioanele Gabriela Szabo, Violeta Beclea și Monica Iagăr, atlete ce au renunțat la sezonul de sală 2002. Chiar și în aceste condiții, obiectivul delegației noastre este de două medalii europene. Lotul va fi format din Viorica Țigău (lungime), Cristina Nicolau, Marian Oprea (triplusalt), Elena Iagăr (1.500 m), Oana Pantelimon, Ramona Pop, Ștefan Vasilache (înălțime), Maria Ciucan (1.500 m; 3.000 m), Cristina Grosu (3.000 m), Elena Hilai, Gheorghe Gușet (greutate) și Ion Vieru (400 m).

GIMNASTICĂ / SIBIANUL Ioan Suciu a susținut la finalul săptămînii trecute lucrarea de diplomă la ANEFS București. "Am avut ceva emoții, dar nu a fost greu, mai ales că subiectul a fost din gimnastică și am luat nota 10", a mărturisit proaspătul profesor, care a completat că "prefer să mă mai antrenez cîțiva ani și abia apoi să mă gîndesc la catedră". **(Cosmin Prișcă, Sibiu)**

TENIS / ANDREEA VANC și Raluca Sandu s-au întîlnit a doua oară în cinci zile, într-o partidă oficială. Cele două s-au aflat față în față în turul secund de calificări al turneului de la Acapulco, Mexic, dotat cu premii în valoare de 200.000 de dolari. Timișoreanca Andreea Vanc s-a impus și de această dată (6-2, 7-5), după ce o învinsese pe Sandu și în primul tur al turneului de la Bogota. Andreea Vanc a reușit săptămîna aceasta un salt de 22 de locuri și a urcat între primele 200 de jucătoare ale lumii, pe poziția 199 WTA. **(Adrian Schindarli, Timișoara)**

TENIS / ADRIAN VOINEA (foto) a trecut două tururi de calificări pentru a urca pe tabloul principal al turneului de 925.000 de dolari care se dispută în această săptămînă la Dubai. Voinea i-a învins pe finlandezul Tuomas Ketolà (7-5, 4-6, 6-3) și pe italianul Stefano Galvani (0-6, 7-6, 6-3). În primul tur al tabloului principal, Voinea îl va întîlni pe elvețianul Roger Federer, favoritul nr. 6. La același turneu, Andrei Pavel a fost învins aseară de marocanul Younes El Aynaoui cu 7-5, 2-6, 6-4. **(Adrian Schindarli, Timișoara)**

TENIS / REZULTATE, Memphis, 725.000 $, finală: Andy Roddick (SUA, 2)-James Blake (SUA, 8) 6-4, 3-6, 7-5; **Rotterdam, 713.000 $, finală:** Nicolas Escude (Fra)-Tim Henman (M.Br, 6) 3-6, 7-6 (7), 6-4.

RUGBY / ECHIPA națională de rugby juniori a României va întîlni, pe 21 martie, la Padova, reprezentativa similară a Angliei, în primul meci din cadrul CM de juniori, care se va desfășura, în perioada 21-30 martie, în Italia. Învingătoarea din partida România-Anglia va accede în grupa pentru locurile 1-8, urmînd să se lupte pentru cîștigarea trofeului, în timp ce învinsa va participa în grupa pentru locurile 9-16, unde va încerca să evite retrogradarea în a doua grupă valorică. În cazul în care va învinge Anglia, formația României va juca, la Treviso, cu cîștigătoarea din partida dintre Africa de Sud și Chile. **(Marian Ursescu)**

HANDBAL / CONSTANTIN ÇOJOCARU, fostul tehnician al echipei Remin Deva, a semnat săptămîna trecută un contract cu formația Cassano Magnago, cea mai galonată echipă italiană. Cassano nu are însă în actuala ediție de campionat o situație prea bună, ocupînd doar poziția a 7-a. Primul său meci pe banca teamului italian a coincis cu o victorie, 30-27 cu formația veroneză Pidigi Dossobuono. **(Marian Ursescu)**

HANDBAL / CAMPIOANA Sloveniei, Krim Ljubljana, echipa la care evoluează portărița "naționalei" României, Luminița Huțupan, a ratat calificarea în "sferturile" de finală ale Ligii Campionilor după ce a fost învinsă în ultimul meci al grupei D, pe teren propriu, de Montex Lublin din Polonia cu 27-24. Programul sferturilor de finală în Liga Campionilor se va disputa astfel: L'Eliana Valencia-Larvik, Motor Zaporoje-Buducnost Podgorica, Montex Lublin-Hertz Budapesta și Ferrobus Mislata-Kometal Skopje.

HANDBAL / PETRE IVĂNESCU (65 de ani), fostul director tehnic al echipei României, campion mondial în 1961, a preluat echipa germană de primă ligă VfL Gummersbach, cea mai titrată echipă din Bundesliga. Fostă campioană a Germaniei și cîștigătoare a Cupei Campionilor Europeni, Gummersbach se zbate acum în subsolul clasamentului, ocupînd locul 15 din 18 echipe, cu 12 puncte. Ivănescu a mai antrenat formația germană între 1978-1983, perioada amintită fiind și cea mai fructuoasă din istoria clubului. Obiectivul românului este în această ediție salvarea formației de la retrogradare. **(Marian Ursescu)**

HANDBAL / MINAUR Baia Mare a cîștigat toate partidele amicale disputate în week-end în cadrul turneului de verificare de la Oradea. Formația băimăreană a învins pe CSM Reșița cu 36-29, pe Mureșul Arad cu 36-21 și pe HCM Oradea cu 43-25. **(Nicu Drăgan, Baia Mare)**

POLO / AZI, la orele 11:00 și 18:00, este programată dubla întîlnire dintre Politehnica CSM Cluj și Crișul Oradea din cadrul Superligii Naționale. Cele două meciuri sînt restanțe din etapa a 9-a și se vor disputa în bazinul din Cluj recent inaugurat. **(Petre G. Nicolae)**

Acest număr a fost tipărit în 74.713 exemplare

Tirajul ProSport este certificat de BRAT

BIROUL ROMÂN DE AUDIT AL TIRAJELOR

Analiza BRAT a fost realizată de Deloitte & Touche Romania SRL

HANDBAL

Ofertă uriașă

Steluța Luca, interul dreapta al Oltchimului și al "naționalei" României, ar putea părăsi în vară formația vîlceană pentru 40.000 de dolari

Marian Ursescu

Steluța Luca este considerată la ora actuală ca fiind unul dintre cei mai valoroși interi dreapta din lume. În 1995 a cîștigat, la Aracaju, în Brazilia, titlul mondial de tineret, iar doi ani mai tîrziu, în Germania, a devenit golgetera Campionatului Mondial de senioare. Cu toate că multe echipe din Europa s-au bătut să-i obțină, an de an, semnătura, Oltchim a reușit să o păstreze în propria "curte" din 1993. În această vară contractul handbalistei la formația vîlceană expiră, motiv pentru conducătorii acestui team să-și facă din nou griji.

Trei operații în trei ani

Cariera jucătoarei vîlcene nu a fost ocolită de necazuri. În 1999 a trebuit să meargă în Italia pentru a se opera la umărul stîng. Un an mai tîrziu, a suferit o nouă intervenție chirurgicală, de această dată la tendonul patelar al genunchiului drept. În sfîrșit, în 2001 a trebuit să facă încă un drum la Ravenna pentru a se opera tot la tendonul patelar, dar al genunchiului stîng. În vara anului trecut contractul Steluței cu Oltchimul expira, dar conducerea clubului vîlcean i-a condiționat operația pe care urma să o efectueze în Italia de prelungirea angajamentului său. Cu toate că și valoarea contractului propus era inferior celui avut anterior, 25.000 de dolari pe an față de 35.000 $, Steluța a semnat pe încă un an cu Oltchim. Costul intervențiilor chirurgicale a fost suportat de clubul vîlcean, prima intervenție fiind gratuită, iar următoarele două costînd cîte 10.000 de mărci.

Buducnost vrea să achite grila

Înaintea plecării în Italia, în 2001, Steluța și conducătorii Oltchimului au stabilit și grila sa pentru un viitor transfer internațional, prețul fixat fiind de 40.000 de dolari. Cu toate că suma pentru o mutare în handbal este foarte mare, cluburile europene nu au evitat să se intereseze de romàncă. Luca are în momentul de față oferte de transfer de la nu mai puțin de cinci echipe: Kometal Skopje, campioana Macedoniei, Viborg din Danemarca, Larvik din Norvegia, Leipzig din Germania și Buducnost Podgorica din Iugoslavia.

Dacă primele echipe au socotit că suma de transfer a vîlcencei este mult prea mare, Buducnost, echipă calificată în "sferturile" actualei ediții a Ligii Campionilor, s-a arătat dispusă să achite grila jucătoarei. Pe de altă parte, președintele Oltchimului, Ioan Gavrilescu, i-a spus, se pare, Steluței, înaintea meciurilor din "optimile" Cupei Cupelor cu Spartak Kiev, că actualul său club este dispus să-i facă o nouă ofertă pentru a-și prelungi angajamentul la echipa vîlceană. Gavrilescu trage însă de timp pentru a vedea dacă Oltchimul va ajunge în finala Cupei Cupelor, singura variantă pentru directorul general Constantin Roibu de a nu desființa echipa.

MAI MULT. *După 9 ani petrecuți la Rîmnicu Vîlcea, Steluța Luca va părăsi, se pare, formația olteană dacă angajamentul său nu va fi îmbunătățit*

FMEDIAFAX FOTO

Steluța Luca

- S-a născut la 20 aprilie 1974 la Pechea (județul Galați)
- A evoluat la Oțelul Galați și Oltchim
- A participat cu echipa României la turneele finale ale Campionatului Mondial din 1997, 1999 și 2001 și la Europenele din 1998 și 2000
- Palmares: campioană mondială de tineret cu echipa României în 1995, locul 4 la CM 1999 și CE 2000, golgetera CM 1997

A FUGIT ÎN SLOVENIA

În 1996, cu toate că mai avea încă doi ani de contract cu Oltchim, Steluța Luca a fugit în Slovenia, la Ljubljana. Campioana acestei țări le transferase deja de la Rîmnicu Vîlcea pe Simona Gogîrlă și Mihaela Bobocea, dar și-o dorea în lot și pe Luca. După patru luni în care s-a pregătit cu formația slovenă, Steluța a fost nevoită să se întoarcă la Oltchim, conducătorii celor două echipe neînțelegîndu-se în privința unui transfer al jucătoarei.

TRAGERE LA SORȚI

Azi își cunosc adversarele

Cele trei echipe românești calificate în "sferturile" cupelor europene își vor cunoaște astăzi adversarele din această fază a competiției. În Cupa Cupelor, Oltchim Rm. Vîlcea va intra în aceeași urnă cu Lada Toljatti (Rus), Elda Prestigio (Spa), Bayer 04 Leverkusen (Ger), Zaglebie Lubin (Pol), Nordstrand (Nor), Koka Varazdin (Cro) și Metz (Fra). În Challenge Cup, România va fi reprezentată de Rapid și Remin Deva, care ar putea chiar să se întîlnească între ele. Celelalte pretendente la un loc în semifinale sînt DJK Trier și Buxtehude (Ger), Veliko Tîrnovo (Bul), ADYIF Majkop (Rus), Gil Lagos (Por) și Start Elblag (Pol).

Antrenoarea Mariana Tîrcă (foto) și-ar dori ca în turul următor al Cupei Cupelor sorții să hărăzească Oltchimului echipa croată Koka Varazdin, a cărei valoare vîlceanca o cunoaște încă de cînd evolua la Podravka Koprivnica. "La jocuri de noroc nu am cîștigat niciodată! Așa că nu-mi cereți să ghicesc cu cine vom pica. Las totul pe mîna lui Dumnezeu", a declarat ea. Tehniciana ar dori totuși ca reprezentanta Rusiei să joace în "sferturi" cu adversara din Franța.

Cornel Bădulescu (foto), tehnicianul care a preluat Remin Deva de doar două luni, spune că echipa hunedoreană și-a realizat obiectivul o dată cu accederea în primele opt echipe ale Challenge Cup. "Pentru «sferturi» nu am preferințe. Oricare ar fi adversara, șansele cred că ar fi egale", a declarat Bădulescu. Acesta și-ar dori totuși ca nu Rapidul să fie următoarea adversară, pentru ca România să poată avea două reprezentante în semifinale.

După ce elevele sale au eliminat pe deținătoarea trofeului din sezonul trecut, antrenorul Vasile Mărgulescu (foto) crede că Rapidul a făcut pasul hotărîtor spre finală. "Greul l-am depășit la Nîmes! Fetele au demonstrat că sînt capabile de o mare performanță și sînt sigur că nu ne vom opri în «sferturi»", a declarat tehnicianul care a mai cucerit cu Rapid, în 2000, City Cup.

TENIS

Primul lider de culoare

Venus Williams *(21 de ani, foto)* a devenit, începînd de ieri, numărul unu mondial, lucru pe care l-au mai reușit de-a lungul timpului alte nouă jucătoare

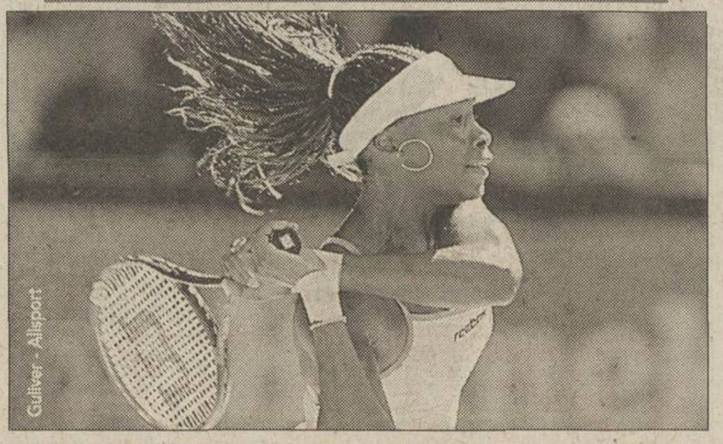

Gulliver - Allsport

Luminița Paul

De multe ori a spus gălăgiosul Richard că fetele lui vor cuceri lumea, că vor lua cu asalt clasamentul. În fine, ieri s-a împlinit o bucată de vis. Venus a ajuns numărul unu în lume, primul lider de culoare al tenisului feminin, călcînd apăsat pe urmele legendarei Althea Gibson, campioană la Wimbledon și la US Open în 1957 și 1958. "Ar fi o nebunie să uităm de ea", a spus Venus.

Tatăl lui Venus (și al Serenei), Richard Williams, hotărîse totul de mult. Poate de cînd a ales acest nume pentru fata lui. Avea să fie o stea, avea să strălucească pe firmamentul tenisului mondial. Legenda spune că, într-o zi a anului 1978, văzînd la televizor cum învingătoarea unui turneu e răsplătită cu 60.000 de dolari, Richard i-a spus soției sale, Oracene, că trebuie să mai facă împreună două fete, care vor deveni campioane. Aveau deja trei, dar era tîrziu să le mai îndrepte spre sport. În vremea aceea, fostul culegător de bumbac din Louisiana cîștiga 48.000 de dolari pe an. Așa au venit pe lume Venus Ebone Starr, pe 17 iunie 1980, și Serena Jameca, pe 26 septembrie 1981.

Richard le-a învățat să joace pe niște terenuri amărîte din Compton, California, în apropierea cărora se auzeau focuri de armă. Venus putea să lovească în interval de trei sferturi de oră cele 500 de mingi pe care tatăl ei le strîngea într-un coș. Cînd avea 11 ani, familia s-a mutat în Florida. Fata avea de pe atunci 1,85 metri și 72 de kilograme. La 14 ani, a debutat în circuitul profesionist, dar traseul ei a fost controlat strict de "papa Richard". Succesele au început să vină: finală la US Open 1997, apoi victorii la Flushing Meadows și Wimbledon în ultimii doi ani. Curios, nu atunci a devenit Venus lider mondial, ci acum, cînd se gîndește mai mult la odihnă. "E greu să te menții", a zis ea. Probabil însă că tatăl i-a stabilit deja programul. În caietul pe care scrie "numărul unu".

Istoria numărului unu WTA

Jucătoare	Data	Săptămîni
Chris Evert (SUA)	3.11.1973	262
Martina Navratilova (Ceh/SUA)	10.09.1978	331
Tracy Austin (SUA)	11.10.1980	22
Steffi Graf (Ger)	17.10.1987	377
Monica Seles (Iug/SUA)	11.03.1991	178
Arantxa Sanchez (Spa)	6.02.1995	12
Martina Hingis (Elv)	31.03.1997	209
Lindsay Davenport (SUA)	12.10.1998	38
Jennifer Capriati (SUA)	15.10.2001	7
Venus Williams (SUA)	25.02.2002	1

CONCURS

FORMULA FANTASTICĂ

Cîștigă cu ProSport un Suzuki Swift și alte 119 premii!

ProSport publică 6 taloane de concurs înaintea fiecărui Mare Premiu de Formula 1 din acest an (17 etape de F1). Trimite într-un plic două astfel de taloane pe adresa OP 31, CP 55, București și poți cîștiga 102 premii de etapă (un casetofon auto, 3 CD cu jocuri de Formula 1 și două premii în bani a cîte 500. 000 de lei la fiecare etapă). Premiile finale vor fi un autoturism Suzuki Swift și 17 seturi a cîte 4 cauciucuri. Extragerea pentru premiile finale va avea loc pe data de 15 octombrie. La tragerea la sorți vor participa toate plicurile cu răspunsuri corecte sosite în timpul anului. Taloanele de concurs vor fi publicate în zilele de sîmbătă, luni, marți, miercuri, joi și vineri dinaintea fiecărei curse.

Marele Premiu al Australiei

ProSport publică **6 taloane** de concurs înaintea MP al Australiei **(sîmbătă, luni, marți, miercuri, joi și vineri)**

Decupează două taloane, completează-le cu datele tale personale, scrie numele pilotului pe care-l vezi cîștigător (același pe ambele taloane) și expediază-le în același plic pe adresa **OP 31, CP 55, București**, pînă vineri, 1 martie (data poștei). Specificați pentru Formula Fantastică.

Cumpărînd zilnic un ziar în săptămîna dinaintea cursei, poți trimite 3 plicuri a cîte două taloane. Plicurile din prima săptămînă de concurs sînt valabile doar pentru MP al Australiei.

Marți, 5 martie, va avea loc prima tragere la sorți, din toate plicurile sosite. Vor fi premiați 6 cititori care au scris numele cîștigătorului cursei în taloanele trimise. Miercuri, 6 martie, ProSport va publica numele celor 6 premianți.

Pune două taloane cu aceeași variantă de răspuns într-un plic!

Poți expedia 3 plicuri cu două taloane într-o săptămînă.

Piloții celor 11 team-uri

Nume	Echipă
Frentzen	Arrows
Bernoldi	Arrows
Villeneuve	Bar
Panis	Bar
M. Schumacher	Ferrari
Barrichello	Ferrari
Irvine	Jaguar
de la Rosa	Jaguar
Fisichella	Jordan
Sato	Jordan
Coulthard	McLaren
Raikkonen	McLaren
Yoong	Minardi
Webber	Minardi
Trulli	Renault
Button	Renault
Heidfeld	Sauber
Massa	Sauber
Salo	Toyota
McNish	Toyota
R. Schumacher	Williams
Montoya	Williams

- În cazul în care nu există nici un talon care să conțină numele cîștigătorului, cele 6 premii de etapă se reportează pentru următorul Mare Premiu.
- Se consideră cîștigător al unei curse pilotul care a trecut primul linia de sosire (indiferent de penalizările ulterioare).
- Dacă una dintre cele 17 curse de F1 se întrerupe și nu se mai reia într-un interval de 24 de ore este declarat cîștigător pilotul aflat pe primul loc în momentul opririi cursei.
- Anularea unui Mare Premiu aduce cu sine anularea acelei etape din concurs

550 de milioane de lei premii totale

PREMII FINALE

(18 cîștigători)

MARELE PREMIU

un autoturism Suzuki Swift în valoare de 9.100 euro

17 premii II

cîte un set de 4 cauciucuri

(mărimea standard pentru Dacia)

PREMII DE ETAPĂ

(6 cîștigători)

Premiul I

un casetofon auto Blaupunkt

3 premii II

cîte un joc original "F1 2001" pe CD

oferit de best distribution

2 premii III

a cîte 500.000 de lei

TALON 3 Marele Premiu al Australiei

Nume

Prenume

Localitate

Strada

Nr. ☐ Bloc ☐ Sc. ☐ Ap. ☐ Etaj ☐

Județ/Sector

Telefon

ÎNTREBARE: Ce pilot va cîștiga Marele Premiu al Australiei?

RĂSPUNS:

OLIMPIADA DE IARNĂ

JOCURILE DE LA SALT LAKE CITY S-AU TERMINAT ÎNTR-UN AMESTEC DE SCANDAL ŞI TRIUMF

HOCHEI PE GHEAŢĂ

Arţarul de aur

SUB STEAG. *Jucătorii "naţionalei" Canadei, cu medaliile la gît, străbat gheaţa de la E Center sub umbra roşie şi puţin aurie a steagului cu frunza de arţar*

Guliver / Allsport

CANADA-SUA 5-2 (2-1; 1-1; 2-0)
0-1 min. 8:49 Tony Amonte (asistat de Doug Weight şi Tom Poti); 1-1 min.14:50 Paul Kariya (asistat de Chris Pronger şi Mario Lemieux); 2-1 min. 18:33 *Jarome Iginla (asistat de Joe Sakic şi Simone Gagne)*; 2-2 min. 35:30 Brian Rafalski (asistat de Mike Modano şi Brett Hull); 3-2 min. 38:19 Joe Sakic (asistat de Ed Jovanovski şi Rob Blake); 4-2 min. 56:01 Jarome Iginla (asistat de Steve Yzerman şi Joe Sakic); 5-2 min. 58:40 Joe Sakic (asistat de Jarome Iginla)

"Naţionala" Canadei a cîştigat duminică noaptea turneul olimpic de hochei pe gheaţă, 5-2 cu SUA în finală, meci care a fost văzut în direct de un sfert din compatrioţii lui Lemieux

Luminiţa Paul

Wayne Gretzky s-a eliberat de presiune. Rîde cu toată gura. Cînd jucătorii sînt chemaţi pentru decernarea medaliilor de aur, The Great One dă la iveală o monedă, mărturisind că portarul canadian, Martin Brodeur, o îngropase undeva, sub gheaţă, înainte de începerea turneului olimpic. "Am scos două medalii de aur din ea, aşa că e ceva special", a spus Gretzky, referindu-se şi la titlul obţinut de reprezentativa feminină, tot după o finală cu SUA.

Aceasta a fost istoria. Canadienii au fost mai buni şi au arătat-o din plin pe gheaţă. Apăsaţi de gîndul că s-au americanizat prea tare, că prea multe echipe din NHL s-au mutat în oraşe ale ţării vecine din nord, şi-au strîns rîndurile şi au compus cea mai solidă "naţională" a momentului. Plină de vedete, de jucători bătrîiori, trecuţi prin multe, dar şi din tineri. Un amestec care s-a dovedit pînă la urmă exploziv. Îşi doreau acest titlu mai mult decît orice, pentru că nu-l mai cuceriseră de 50 de ani, tocmai ei, inventatorii hocheiului. "E ultimul vestigiu a ceea ce sîntem", a dezvăluit un fan oarecare unui reporter Associated Press aflat la Toronto.

Victoria a stat însă sub semnul dubiului pînă cînd Jarome Iginla a marcat golul de 4-2. "După o pauză de o jumătate de veac, ţinta devenise ca un albatros pe care abia îl mai zăreşti", a mărturisit, poetic, antrenorul Canadei, Pat Quinn, completat de fundaşul Al MacInnis: "Ştiu cum e să patinezi cu un pian în spate. Lumea urmărea la televizor cu aceeaşi intensitate pe care o simţeam noi pe gheaţă". La final, toată presiunea a dispărut, poverile s-au topit ca prin minune. Aşteptaseră totul, obţinuseră totul. "Am fi vrut să cîştigăm, dar, dacă n-am putut s-o facem, nici nu există campioni mai potriviţi decît canadienii", a spus atacantul american Jeremy Roenick, adăugînd însă, cu o undă de regret: "Poate totuşi destinul lor e să cîştige o dată la 50 de ani". Dar dacă de duminică e să cîştige 50 de ani la rînd?

Guliver / Allsport

> Am hotărît că ar fi bine dacă aş lua asupra mea din presiunea pe care o simţeau băieţii. Şi am reuşit. Apoi n-am mai dormit cinci nopţi la rînd
>
> Wayne Gretzky, director executiv al "naţionalei" Canadei

SĂRBĂTOARE PÎNĂ ÎN KANDAHAR

Victoria Canadei asupra SUA în finala la hochei i-a scos pe oameni în stradă. Concerte de claxoane s-au auzit pînă tîrziu pe străzile celor mai importante oraşe, iar bulevardele, pustii în timpul desfăşurării meciului, s-au umplut pur şi simplu după aceea. La Calgary, mii de *oameni au urmărit disputa* în Parcul Olimpic, pe un ecran uriaş. În centrul Montrealului, circulaţia a fost închisă. Urcaţi pe un autobuz, tineri la bustul gol agitau steaguri şi scandau "Am cîştigat". Sărbătoarea a ajuns şi la Kandahar, în Afghanistan, unde soldaţii canadieni au văzut finala pe un mic ecran instalat pe un cort special pentru această ocazie.

DECIZIE

Dopaţi şi cu medalii

Cei trei sportivi depistaţi pozitiv sînt lăsaţi de CIO să păstreze titlurile cucerite înainte de control

Mirela Neag

Spaniolul de origine germană Johann Muehlegg, ca şi rusoaicele Larisa Lazutina şi Olga Danilova, care au cucerit împreună 8 medalii olimpice la Salt Lake City, au fost excluşi duminică seară de la întreceri sub acuzaţia de dopaj cu darbepoetină alfa, un produs similar cu EPO. După ce, iniţial, Comitetul Internaţional Olimpic a anunţat că toate titlurile cucerite de cei trei sportivi le vor fi retrase, ieri oficialii forului au declarat că vor fi luate doar medaliile obţinute după data de 21 februarie, cînd a avut loc controlul doping. Astfel, Spania rămîne cu cele două medalii de aur cucerite de fondistul Muehlegg (31 ani). În acelaşi timp, Rusia păstrează la schi fond cele două medalii de argint ale Larisei Lazutina (36 ani) şi, respectiv, medalia de aur şi cea de argint ale Olgăi Danilova (31 ani).

Preşedintele CIO, belgianul Jacques Rogge, a explicat ieri că "din raţiuni elementare de justiţie", un sportiv nu poate fi sancţionat decît pentru performanţele realizate după data controlului doping la care a fost depistat pozitiv. Tot el a spus că Federaţiei Internaţionale de Schi îi revine sarcina de a-i sancţiona pe cei trei sportivi, aceştia riscînd o suspendare pe doi ani din activitatea competiţională. Conform Chartei Olimpice, Muehlegg, Lazutina şi Danilova trebuie să restituie medaliile olimpice cel mai tîrziu duminică, 3 martie, ora 17:00 GMT, ei avînd posibilitatea să facă apel la Tribunalul de Arbitraj Sportiv. Cele trei cazuri de dopaj, anunţate oficial, sînt singurele depistate la Salt Lake City, unde au fost efectuate peste 1.250 de teste. Drogul găsit în organismul fondiştilor duce la mărirea numărului de globule roşii şi la o mai bună oxigenare a sîngelui, ceea ce măreşte rezistenţa la efort. Darbepoetina alfa, comercializată sub numele de Aranesp, produce şi efecte secundare severe: deformări ale oaselor, insuficienţă cardiacă acută, diabet, cancer, artrită şi miopatie.

Johann Muehlegg

Olga Danilova

Larisa Lazutina

Reuter

PRESA SPANIOLĂ ÎL DESFIINŢEAZĂ PE MUEHLEGG

"Cazul de dopaj al lui Muehlegg, o ruşine mondială pentru sportul spaniol", a titrat în ediţia de ieri cotidianul El Mundo. Acelaşi ziar spaniol mai scrie că "cea mai mare reuşită a istoriei noastre olimpice s-a văzut redusă dintr-o lovitură la rangul de fraudă chimică". Mai sever, cotidianul sportiv As îl califică pe Johann Muehlegg un impostor: "În realitate, ne-am meritat-o. Totul era prea uşor. Am recrutat şi am plătit un fenomen care să ne poarte drapelul, să cîştige pentru noi medalii şi să popularizeze sportul său în ţara noastră şi în lumea-ntreagă. Nu ştim dacă s-a hrănit cu mîncare sau cu otravă. Nu i-am controlat dulăpiorul său de medicamente". Mai indulgenţi au fost ziariştii de la cotidianul conservator ABC, care arată că "Juanito" al lor este victima sistemului şi că nu trebuie "crucificat".

RUSIA CONTESTĂ TESTELE

Nikolai Durmanov, responsabilul Comisiei Antidoping din cadrul Comitetului Olimpic Rus, a contestat ieri legalitatea controalelor doping efectuate la Salt Lake City. "Metodele utilizate pentru detectarea în organism a substanţei darbepoetină alfa la aceste controale nu au *fost precizate înainte de* Jocuri. Olimpiada nu trebuie să fie un loc pentru experienţe de laborator", a declarat Durmanov. Tot ieri, forul rus a anunţat că va face apel la Tribunalul de Arbitraj Sportiv de la Lausanne faţă de decizia de excludere a schioarelor Larisa Lazutina şi Olga Danilova, depistate pozitiv la darbepoetină alfa. Această substanţă, similară EPO, a fost detectată la Salt Lake City în premieră la un control doping.

CEREMONIE

S-a încheiat!

Festivitatea de închidere a Olimpiadei a fost marcată de încercarea încăpăţînată a organizatorilor de a lăsa în urmă scandalurile de dopaj

Cristina Bold

Stadionul Rice Eccles din Salt Lake City a fost scăldat duminică noapte de privirile zecilor de mii de spectatori prezenţi la festivitatea de închidere a celei de a 19-a ediţii a JO de iarnă. Un cîntec de lebădă împins spre ridicol. Toţi au simţit eforturile organizatorilor de a trage cortina peste scandalurile de dopaj din ultimele zile. Imaginile proiectate pe ecrane uriaşe au reamintit clipele încleştate ale Olimpiadei, lacrimile de fericire ale medaliaţilor, dar au ocolit încăpăţînat secvenţele din probele celor trei dopaţi: spaniolul Johann Muehlegg şi rusoaicele Larisa Lazutina şi Olga Danilova. În acest context, aprecierile tradiţionale făcute de Jacques Rogge, preşedintele CIO, la adresa "fair-play-ului" s-au înscris în penibil.

Ales iniţial ca portdrapel al Spaniei, Muehlegg a fost înlocuit de compatrioata sa Marie Jose Rienda. Canadienii au scos ostentativ la înaintare cuplul de patinatori Jamie Sale şi David Pelletier, protagoniştii unui alt scandal, legat de arbitraj. Ruşii au aruncat-o în reflectoare pe biatlonista Olga Pîleva, apropiată ca disciplină de fondista Larisa Lazutina, iar coreenii au băgat în faţă un schior. Vizînd o probă la care nu excelează, gestul lor a mirosit a frondă. Un protest împotriva descalificării unui patinator de short-track corean în favoarea unui american. Grimasele s-au topit tîrziu. Meritul le-a revenit rockerilor de la Kiss **(foto)**, Gloriei Estefan şi celor de la 'NSYNC. Refrenele lor s-au ridicat deasupra orgilor de lumini care, timp de cîteva ore, au luminat deopotrivă chipurile sportivilor celebri şi anonimi.

Reuter

Ce e în top

BBC a realizat topuri ale momentelor şi ale personajelor care au marcat această Olimpiadă

- **cele mai previzibile scandaluri:** un boicot rusesc, testele doping pozitive
- **vedete în ascensiune:** cîştigătorul concursului de sărituri cu schiurile Simmon Amman (Elveţia). A cucerit titlul în ambele probe individuale
- **cei mai fotografiaţi sportivi:** patinatorii canadieni Jamie Sale şi David Pelletier
- **cea mai ignorată vedetă:** norvegianul Ole Einar Bjorndalen, primul biatlonist care a cucerit cele 4 medalii de aur ale disciplinei
- **cele mai multe lacrimi:** campioana la bob dublu, americanca Vonetta Flowers, care a plîns în hohote la decernarea medaliilor
- **cel mai citat personaj:** preşedintele Federaţiei Internaţionale de Patinaj, Ottavio Cinquanta
- **cel mai frumos lucru de la Olimpiadă:** munţii Wasatch Front, cu peisajul lor mirific
- **cel mai înnebunitor lucru:** taxa de 18% adaugată fiecărei note de plată, pentru "confortul dumneavoastră"

PRIMIRE

Croaţii au ieşit în stradă

Tripla campioană olimpică Janica Kostelici a fost întîmpinată ieri la Zagreb de zeci de mii de oameni (foto), exact cum s-a întîmplat cu Goran Ivanisevici la Split anul trecut, după ce a cîştigat Wimbledon-ul

Reuter

Iniţial, Janica nu voia să se întoarcă în Croaţia după Jocurile Olimpice de la Salt Lake City, tocmai pentru a evita nebunia iscată de suporteri. Pînă la urmă, nu a lăsat-o inima să se îndrepte spre Austria, unde o aşteptau iar antrenamentele. S-a lăsat în voia plăcerii de a fi adulată, iar oamenii au răspuns cu o căldură intensă la această dorinţă ascunsă din creierul oricărui sportiv. La aeroport au venit mii de oameni, purtînd steaguri şi pancarte pe care scria "Hvala, Janice" ("Mulţumim, Janica"). La scara avionului, schioara a fost întîmpinată de prim-ministrul croat Ivica Racan şi de cîţiva membri ai comitetului olimpic naţional. Preşedintele forului, Zdravko Hebel, a remarcat faptul că, de cînd a devenit independentă, în 1991, Croaţia nu cîştigase pînă la Kostelici nici o medalie de aur la JO de iarnă. Janica (20 de ani) a tăiat un tort imens garnisit cu trei medalii de marţipan. Petrecerea a continuat în cea mai mare piaţă din Zagreb, Trg Ban Jelacica, unde a fost ridicat un podium destinat campioanei, dar şi participanţilor la concertul organizat în favoarea ei. "Primirea a fost fenomenală", a spus Janica. Ca şi cum ar fi putut să fie altfel în Croaţia.

Rezultate

Hochei pe gheaţă (m), meciul pentru locul 1: Canada-SUA 5-2; **meciul pentru locul 3:** Rusia-Belarus 7-2; **schi fond (f), 30 km clasic:** 1. Gabriella Paruzzi (Ita) 1h30:57, 2. Stefania Belmondo (Ita) 1h31:01; 3. Bente Skari (Nor) 1h31:36; 4. Anita Moen (Nor) 1h31:37; 5. Valentina Şevcenco (Ucr) 1h33:03; 6. Viola Bauer (Ger) 1h33:25; **schi fond (m), 50 km clasic:** 1. Mihail Ivanov (Rus) 2h06:20; 2. Andrus Veerpalu (Est) 2h06:43; 3. Odd-Bjoern Hjelmeset (Nor) 2h08:20; 4. Andreas Schluetter (Ger) 2h08:54; 5. Mikhail Botvinov (Aut) 2h09:20; 6. Hiroyuki Imai (Jap) 2h09:40.

Galatasaray joacă astăzi cu Liverpool un meci foarte important pentru calificarea în "sferturile" Ligii

PRO SPORT

GALATASARAY-LIVERPOOL

Şi de această dată Lucescu se confruntă cu numeroase absenţe, 8 fiind numărul jucătorilor pe care nu-i poate folosi. În aceste condiţii, e posibil ca Radu Niculescu să apară în primul "11"

Din Istanbul de la **BENIAMIN OSMAN**

DEPINDE DE VREME

Ninsoarea şi ploaia căzute ieri peste Istanbul au stricat rău gazonul de pe "Ali Sami Yen" şi ar putea modifica planurile lui Mircea Lucescu

După 3 remize în această fază secundă a grupelor Ligii Campionilor, 1-1 cu Roma, 2-2 la Barcelona şi 0-0 la Liverpool, ar cam fi cazul ca Galatasaray să obţină şi prima victorie. Numai că uşor e a spune, dar extrem de greu a reuşi acest lucru, Liverpool fiind deja o echipă renumită ca jucînd mult mai bine în deplasare decît pe propriul teren. Se impune însă o completare: joacă mai bine în deplasare în compania unor echipe gazdă ce forţează, atacă, oferind spaţii de manevră. E greu de crezut însă că Galata va cădea în această capcană. O ştie şi Mircea Lucescu, antrenorul român fiind, la rîndul său, recunoscut pentru stilul "a la italiana" pe care-l practică. "Ar fi o nebunie să ne năpustim asupra lor. Dacă le lăsăm spaţii să contraatace, sîntem curăţaţi", a spus Lucescu, afectat şi de numărul extrem de mare de indisponibilităţi din echipă. La acest capitol Galata conduce detaşat cu 8 la 3, Capone, Umit Karan, Emre Aşik fiind suspendaţi, Sergen, Bulent Akin, Ayhan, Murat, accidentaţi, brazilianul Batista fără drept de joc, în vreme ce Liverpool are doi accidentaţi, portarul Dudek şi mijlocaşul Gerrard, iar Anelka nu poate fi utilizat.

De parcă toate aceste probleme nu erau de ajuns, peste Istanbul s-a abătut ieri un val neaşteptat de frig şi umezeală. Mai întîi a nins, cu fulgi mari, ca în plină iarnă, iar apoi s-a trecut la lapoviţă şi ploaie, cu rezultate catastrofale pentru gazonul de pe "Ali Sami Yen". "Şi-aşa era foarte prost, acum e groaznic", a făcut Mircea Lucescu o analiză sumară, adăugînd: "E vremea ideală pentru ei".

La cîte absenţe sînt în lotul Galatei, Radu Niculescu a devenit brusc o variantă interesantă pentru un loc de titular. "Deocamdată nu m-am hotărît pentru că nu sînt sigur dacă trebuie să-l forţez", a explicat antrenorul. O mare problemă pentru fostul "bancar" o reprezintă starea terenului, care nu-l avantajează. Lucescu va lua o decizie abia azi, cu puţin înaintea jocului. Un lucru e însă sigur: Radu va juca mult mai mult decît cele 8 minute din campionat şi 100 de secunde din Ligă.

Fanatik

E TIMPUL. Mircea Lucescu (stînga) pare a-i spune lui Radu Niculescu (dreapta) că a venit vremea să facă dovada calităţilor sale

SPRIJIN DE LA HAGI

Dacă pînă acum Gică Hagi îşi încuraja mereu vechii coechipieri prin intermediul telefonului, de această dată s-a decis s-o facă la faţa locului. Însoţit de impresarul Ioan Becali şi de Gabi Balint, Hagi a sosit ieri la Istanbul, fiind întîmpinat la aeroport de peste o sută de fani (foto), care au ţinut să-şi arate în acest mod dragostea faţă de el. Fostul selecţioner al "tricolorilor" a şi făcut ieri după-amiază o vizită în cantonamentul de la Florya, întreţinîndu-se cu Mircea Lucescu şi cu căpitanul Bulent Korkmaz, colegul său de cameră din perioada Galata.

INTERVIU

"Sînt pregătit pentru orice variantă"

Radu Niculescu îşi doreşte o evoluţie cît mai bună în faţa suporterilor Galatei, indiferent dacă va intra sau nu din primul minut

Liviu Chiriţă

Radu, după debutul în Ligă, ai jucat şi în campionat, 8 minute.

Vreo 10-12 cu totul.

Cum a fost ?

Un meci foarte greu, ca toate pe care le-a avut Galata în ultima vreme. Aici, orice echipă care vine să joace împotriva noastră îşi dă viaţa pe teren. Intră la sacrificiu şi, după fiecare etapă, mai pierdem cîte un jucător. Acum necazul a căzut pe Bulent Akin.

PRO **Totuşi, iniţial parcă trebuia să joci o repriză.**

Nu se stabilise clar, o repriză, 30 de minute sau o oră. Trebuia să joc oricum mai mult decît am făcut-o, dar accidentatarea lui Bulent Akin a dat peste cap planul lui nea Mircea.

PRO **De ce?**

Pentru că a fost nevoit să-l bage pe Capone şi în acel moment pe teren erau 5 străini, limita admisă în campionatul turc. În plus de asta, era vorba de portar, Mondragon, care a apărat senzaţional, şi toată linia de fund cu Perez, Capone, Fleurquin şi Victoria.

PRO **Şi atunci, cum de ai mai intrat?**

Regulamentul permite să ai un "stranier" pe bancă, care poate să-i ia locul unuia din teren. Am intrat pe final în locul lui Victoria, la 3-1.

PRO **Cu Liverpool eşti anunţat titular?!**

Nu ştiu ce o să fie. Nea Mircea va decide probabil azi. Dacă aş fi jucat mai mult sîmbătă, probabil că aveam mai multe şanse. Eu sînt pregătit pentru orice variantă. Din superstiţie aş vrea să nu vorbesc prea mult despre asta.

Radu Niculescu în cupele europene

	CUPA UEFA	
1994-1995:	Dinamo - Trabzonspor	3-3
	Titular, 90 minute, 1 gol	
1996-1997:	Partizan Belgrad - FC Naţional	0-0
	Titular, 76 minute	
1996-1997:	FC Naţional - Partizan Belgrad	1-0
	Titular, 90 minute	
1996-1997:	FC Naţional - Cernomoreţ Odessa	2-0
	Rezervă, 45 minute, 1 gol	
1996-1997:	FC Naţional - FC Bruges	1-1
	Titular, 90 minute, 1 gol	
	CUPA CUPELOR	
1997-1998:	Cwmbran Town - FC Naţional	2-5
	Titular, 78 minute, 2 goluri	
1997-1998:	FC Naţional - Cwmbran Town	7-0
	Titular, 90 minute, 1 gol	
1997-1998:	Kocaelispor - FC Naţional	2-0
	Titular, 90 minute	
1997-1998:	FC Naţional - Kocaelispor	0-1
	Titular, 90 minute	
	LIGA CAMPIONILOR	
2001-2002:	FC Liverpool - Galatasaray	0-0
	Rezervă, 2 minute	

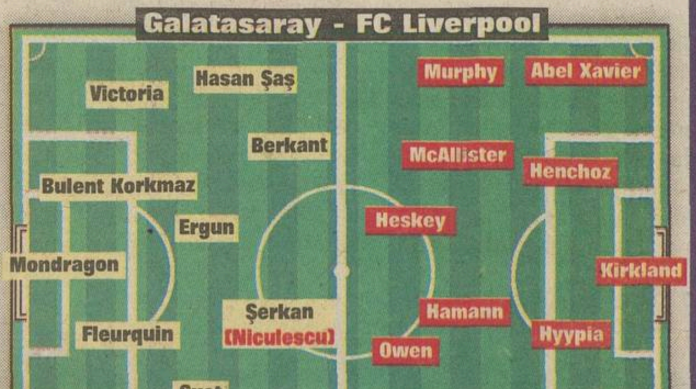

CLASAMENT

1 Barcelona	3	1	2	0	6-4	5
2 Galatasaray	3	0	3	0	3-3	3
3 AS Roma	3	0	3	0	2-2	3
4 Liverpool	3	0	2	1	1-3	2

Etapa viitoare (13 martie): AS Roma - Galatasaray, FC Barcelona - Liverpool

CALCULE. O victorie cu Liverpool ar fi excelentă pentru Galata, fiindcă nu doar i-ar spori considerabil şansele de a trece în "sferturi", ci ar însemna şi scoaterea din cursă a unuia dintre adversari. Nici o remiză nu ar fi rea, un eventual punct obţinut diseară menţinînd trupa pregătită de Lucescu în disputa pentru primele două poziţii. Situaţia s-ar complica în cazul unei înfrîngeri. Liverpool, actuala "lanternă roşie", s-ar revigora, iar Galata va fi obligată la o misiune foarte grea: să cîştige minimum patru puncte în ultimele două etape, pe terenul Romei şi acasă cu Barcelona.

www.prosport.ro

From: "Mandru Cristian"

Vreau să mulţumesc trustului "pro" pentru modul în care ni-i băgaţi pe gît pe Lucescu şi Galata. Am ajuns să urăsc această formaţie mai ales cînd se joacă Barça - Roma sau Roma - Liverpool şi dumneavoastră daţi meciul Galatei. De doi ani mai mult de 60 la sută din meciurile de Champions League au fost cele ale Galatei. Cînd erau nişte români în echipă am înţeles, dar acum? Nu înţelegeţi că şi o sută de români de-ar fi la Galata, tot echipă turcească rămîne?

Răspuns: Criticile dumneavoastră faţă de prezenţa Galatei pe ProTV nu sînt singulare, la fel cum, probabil sînteţi de acord, există şi opţiuni favorabile. Fiecare e liber să aibă o părere, dar ProTV s-a ghidat şi se va ghida mereu după studiile de piaţă ale audienţei. De exemplu, ultimul joc al Galatei de la Liverpool a realizat o audienţă de 10,6 puncte şi o cotă de piaţă (market share) de 31,9 procente. Ceea ce înseamnă, în termeni mai clari, că 31,9 la sută din televizoarele deschise în segmentul orar respectiv au fost pe ProTV.

Să ne-auzim cu bine
şi să ne vedem sănătoşi!
1.990.000 lei
TVA inclus
599.000 lei
TVA inclus
GERMANOS
Kodak GOLD
CONNEX go!
KAMARAD

Profită de oferta Germanos: dacă vrei să vorbeşti pe loc, ia-ţi telefonul **Sagem 922** cu cartelă CONNEX GO! sau Kamarad la **doar 1.990.000 lei**, iar dacă vrei să-i fotografiezi pe cei dragi, ia-ţi aparatul **SUPREMA MINI GTG** împreună cu un film Kodak la **numai 599.000 lei**. Şi dacă nu ştii ce s-alegi, ia-le pe amândouă!

Pentru telefoane mobile şi accesorii GSM, vino direct la Germanos!

GERMANOS
Vă conectează cu tehnologia

Titi AUR (SEAT WRC) Campion Naţional de Raliuri 2001

„Pentru un campion nu există decât primul loc..."

„Pasiunea te conduce spre performanţă, de aceea am ales SEAT, un campion al pasiunii pentru automobile."

Modelul LEON este disponibil în leasing la toţi dealerii SEAT de la 186 EURO/lună

Titi AUR a câştigat în 2001 cel de-al 6-lea titlu de Campion Naţional de Raliuri cu SEAT Cordoba WRC (World Rally Car).
Performanţele modelelor SEAT sunt cu adevărat pe măsura unui campion, fie într-o etapă de raliuri, fie în viaţa de zi cu zi.

SEAT
auto emoción

Bucureşti: PORSCHE BUCUREŞTI, tel: 01-203.28.46; Braşov: DIP MOTORS, tel: 068-42.88.50; Cluj: TOP CAR, tel: 064-43.92.03; Constanţa: DONA, tel: 041-54.97.93; Galaţi: ENA SERVICE GRUP, tel: 036-31.10.50; Iaşi: MOLDOTRANS, tel: 032-22.15.65; Oradea: IBERICA, tel: 059-418.048; Sibiu: PORSIB, tel: 069-22.92.89; Timişoara: TODORUŢ INTERNAŢIONAL, tel: 056-24.37.37

BIBLIOTECA „ASTRA"

BIBLIOTECA „ASTRA"
SIBIU

Astăzi primiți gratuit, împreună cu ziarul, revista ProSport Magazin cu tema "Ghidul Formulei 1"

PRO SPORT MAGAZIN
Formula 1
Anul schimbării
plus poster
Supliment gratuit

ProSport vă oferă astăzi, în prețul de 7.000 de lei al ziarului, un exemplar al revistei ProSport Magazin. Întrerupt vreme de doi ani și jumătate, ProSport Magazin reapare ca supliment gratuit al ziarului. Revista de astăzi are 32 de pagini, cu un poster în mijloc pe care-l puteți desprinde și lipi pe perete, iar tema este sezonul de Formula 1. Dacă difuzorul refuză să vă dea revista, vă rugăm, sunați la (01) 205.22.95 și indicați unde anume este situat chioșcul!

PRO SPORT
EDIȚIE DE TRANSILVANIA

Anul VI ● Numărul 1407 ● Miercuri 27 februarie 2002 ● 12 pagini ● Preț 7000 Lei ● Internet: http://www.prosport.ro

FACEȚI DIVIZIA A CU 12 ECHIPE!

ProSport propune un nou sistem de desfășurare a campionatului, care să reducă blaturile, să crească spectacolul și să scoată fotbalul românesc din faliment

Mircea Sandu a spus acum o săptămînă că așteaptă propuneri inclusiv de la presă pentru însănătoșirea fotbalului românesc. ProSport a strîns opinii de la cititori și de la marii jucători ai "naționalei" și a sintetizat o formulă care poate schimba radical lucrurile în bine. Liga și Federația au acum datoria să analizeze această propunere. Dacă vreți cu adevărat să salvați fotbalul din mizerie, votați un sistem sănătos!

Cele mai importante modificări

- Divizia A să aibă 12 echipe
- Divizia B să se reducă la singură serie de 12 echipe
- Campionatul să se dispute în sistem play-off, în care primele 8 clasate în sezonul regulat să joace între ele pentru titlu

Efecte pozitive

- Creșterea suspansului, a luptei dintre echipe și diminuarea interesului echipelor de a aranja meciuri
- Înmulțirea numărului de derbyuri
- Rămînerea în diviziile A și B doar a echipelor în stare să-și plătească jucătorii

Mai multe despre acest sistem în paginile 6 și 7

Foto: ProSport

***SPECTACOL ASIGURAT.** Dacă propunerea ar fi validată de Adunarea Generală din aprilie, microbiștii ar putea vedea în patru meciuri lupta dintre rapidistul Pancu (în alb) și dinamovistul Kiriță (în roșu). S-ar dubla și toate celelalte derbyuri, de pildă Steaua - Dinamo sau Craiova - Rapid*

9
JOHNNIE WALKER
... și poveștile celor care au mers mai departe în cupele europene
Johnnie Walker
KEEP WALKING

Ganea umblă cu cioara vopsită

Aurelian Botezatu

Cotidianul "Stuttgarter Nachrichten" a preluat din ProSport în numărul său de ieri diferendul dintre Ionel Ganea (foto), atacantul lui VfB Stuttgart, și coechipierul său de la "națională", Adrian Mutu. Chestionat de reporterul german, Ganea a negat ceea ce în țară a fost un conflict de notorietate, stins între timp: "N-am zis absolut nimic. Presa caută scandal. Eu am un mare respect pentru Mutu". După care, șovăitor, a recunoscut că "l-am criticat pentru evoluțiile slabe la echipa reprezentativă".

Dinamo îl vrea pe Dănciulescu

Cătălin Țepelin

După ce discuțiile dintre Steaua și Rapid pentru transferul lui Ionel Dănciulescu au intrat în impas, giuleștenii considerînd pretențiile roș-albaștrilor exagerate, se pare că în ultimul timp a intervenit pe fir și Dinamo, care este interesată de achiziționarea atacantului în vîrstă de 25 de ani. Deși părțile neagă orice tratative, surse autorizate susțin că președintele "cîinilor", Nicolae Badea, a avut o întrevedere cu Dănciulescu la sfîrșitul săptămînii trecute, în curînd urmînd să fie demarate și discuțiile între cluburi.

Adversari convenabili

Marian Ursescu

Ieri a avut loc, la Viena, tragerea la sorți a meciurilor din sferturile de finală ale cupelor europene la handbal feminin. România a avut în urne trei reprezentante, cărora sorții le-au hărăzit adversare accesibile.

Cupa Cupelor

Koka Varazdin (Croația) - Oltchim

Challenge Cup

Rapid - DJK Trier (Germania)

Remin Deva - Strat Elblag (Polonia)

Prima manșă se va disputa pe 16/17 martie pe terenul primelor echipe, returul fiind programat pe 23/24 martie. Amănunte în pagina 10.

Liga Campionilor

ASEARĂ

GRUPA A	
Bayern Munchen - Boavista	**1-0**
Manchester United - FC Nantes	**5-1**
GRUPA B	
Galatasaray - Liverpool	**1-1**
AS Roma - FC Barcelona	**3-0**

CONCRET

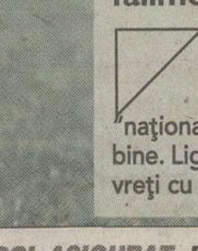

DE
OVIDIU IOANIȚOAIA
(Istanbul)

S-a întors Împăratul

Ziariștii au, știți dumneavoastră, o imaginație bogată. Cu toate astea, nu mi-am închipuit că, la aproape 9 luni de cînd s-a despărțit de Galata abandonînd cariera de jucător, Hagi s-ar mai putea bucura pe țărmul Bosforului de atîta admirație și de atît respect. Iată însă că el nu încetează să fie "Efsane", adică Unicul, Incomparabilul, Cel fără pereche, superlativ pe care fanii și gazetarii din Țara Semilunei nu l-au mai dăruit niciodată vreunui fotbalist, folosindu-l doar uneori la adresa antrenorului Terim. Așa se și explică faptul că reîntoarcerea lui Hagi la Istanbul după 271 de zile s-a transformat într-un eveniment de proporții. Sărbătorit nu numai de simpatizanții lui Cim Bom, prezenți în număr impresionant la aeroport și porniți apoi în urmărirea idolului prin oraș, ci și de întreaga mass-media turcă. Ziarele apărute marți prefațează abundent returul de Champions League cu Liverpool, disputat aseară, dar acordă spații generoase revenirii celui care, evoluînd în 118 partide de campionat și marcînd 53 de goluri pentru Galata, a contribuit din plin, timp de 5 sezoane, la gloria culorilor roș-galbene, care au cîștigat în acest interval de 4 ori consecutiv titlul, ba și Cupa UEFA și Supercupa Europei. Dacă "FotoMac", de pildă, anunță cu litere apăsate că "Marele Maestru a venit la meci", iar "Star" că "Formidabilul s-a întors", "Fanatik" titrează "Împăratul e din nou la Istanbul". Cotidianele, inclusiv cele politice, găzduiesc fotografii ce-l înfățișează pe Hagi și pe însoțitorii lui, Marilena, Ioan Becali, Gabi Balint și Darius Handrea, la aeroport, în cantonamentul lui Cim Bom de la Florya sau la hotelul "Polat Renaissance", comentariile fiind dintre cele mai elogioase.

Parcă stînjenit și el de manifestările unei iubiri vecine cu adulația, Hagi spune, modest, că a venit aici pentru că i s-a făcut dor de Galata și pentru a-și încuraja foștii coechipieri, 6-7, cîți au supraviețuit garniturii de aur, înaintea duelului la baionetă cu Liverpool. N-am nici un motiv să nu-l cred și să bănuiesc, precum unii, că vizita lui între două avioane ar ascunde intenția de a testa piața turcă, după retragerea de la "naționala" tricoloră, în perspectiva unui angajament. "Sînt în vacanță și nimic altceva", l-am auzit. Totuși, dincolo de această declarație și de amănuntul important că Lucescu continuă seria succeselor roș-galbene, menținînd în vîrful ierarhiei interne și internaționale o echipă tot mai subțiată de plecări, indisponibilități și suspendări, atmosfera găsită la Istanbul l-a convins pe Hagi că Galata rămîne pentru el o ușă oricînd deschisă. Pe care mai devreme sau mai tîrziu n-ar fi exclus să intre.

PUBLICITATE

Va dispărea "Deseăra"?

Greșeala care apare în timpul spotului publicitar la berea Amstel, sponsor al Champions League, se pare că aparține unui român stabilit de mult la Amsterdam

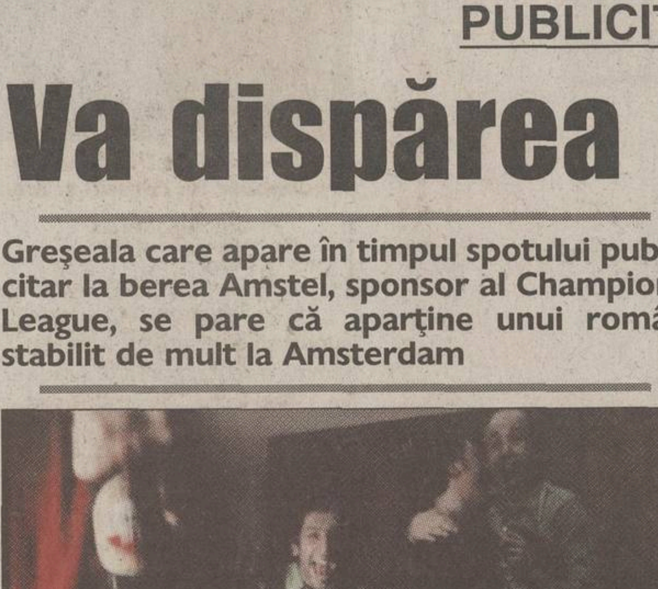
DESEĂRA ÎNCEPE NOAPTEA CEA MARE
SPONSOR OFICIAL AL UEFA CHAMPIONS LEAGUE
AMSTEL BIER
ProTV

***OBSERVAȚIE.** Așa arată spotul publicitar al berii Amstel pentru România. Greșeala apare chiar la primul cuvînt al frazei, unde în loc de "diseară" scrie "deseăra"*

Decebal Rădulescu
Costin Știucan

Cînd microbistul vede pe ecrane sigla berii Amstel e sigur că în cîteva secunde se va da lovitura de începere a jocului din Champions League. Din primăvara anului trecut, românii au observat concomitent o eroare amuzantă în spotul berii. În filmulețul de reclamă, pe burta televizorului apare o dungă roșie pe care scrie: "Deseăra (în loc de diseară) începe noaptea cea mare". Cum s-a ajuns aici?

Toată publicitatea care pleacă de la Amsterdam este prelucrată și tradusă în limba țărilor unde urmează să ajungă casetele. Numai că pentru țara noastră nu s-a apelat la un profesionist. "Traducerea a fost făcută, se pare, de un cetățean român stabilit cu mulți ani în urmă în Olanda. El nu mai cunoștea foarte bine limba română", a declarat pentru ProSport un angajat al Amstel din Amsterdam, care a ținut să-i fie trecut numele sub tăcere. În urma insistențelor ProSport s-a putut obține totuși și o poziție oficială a Departamentului de Publicitate al companiei. "Sîntem bucuroși că am fost atenționați vizavi de această greșeală. Vă asigurăm că, începînd cu etapa viitoare a Champions League, totul se va repara", a declarat Anija Piroan.

Primăvara vine cu premii la
WETTPUNKT
Pariați și veniți cu biletele necîștigătoare* pe 1 martie la ora 7pm la Wettpunkt-Casino Victoria și puteți cîștiga 3 premii extraordinare la
TOMBOLA MĂRȚIȘORULUI

*Durata promoției 1 februarie - 1 martie 2002
Detalii suplimentare la sediile WETTPUNKT
București
● Calea Victoriei 174, sector 1, în Casino Victoria, tel: 212.51.32
● Drumul Taberei - Str. Brașov nr. 26, sector 6, tel: 725.66.43; 725.64.43

DINAMO / INTERVIU

"Batem Steaua cu 2-0!"

Atacantul Claudiu Niculescu este sigur de victoria echipei sale în meciul de Supercupă de sîmbătă şi speră ca în retur să marcheze mai multe goluri decît cele 6 înscrise în prima parte a campionatului

Eduard Apostol
Justin Gafiuc

Cînd a venit vara trecută în Ştefan cel Mare, Claudiu Niculescu a fost considerat cel mai bun transfer din Divizia A. Începutul turului a fost unul bun pentru jucătorul sosit de la Universitatea Craiova, dar, treptat, atacantul "cîinilor" s-a stins, ajungînd la un moment dat chiar pe banca de rezerve. Plecarea lui Adrian Mihalcea la Genoa ar putea fi însă şansa lui Claudiu Niculescu de a fi golgeterul lui Dinamo.

PRO **Claudiu, atacul lui Dinamo n-a funcţionat în meciurile de pregătire la parametrii din tur. Ce se întîmplă?**

Nu a existat un apetit de a marca, poate şi din cauză că în partidele amicale nu există aceeaşi concentrare ca în întîlnirile oficiale. Ocazii de a înscrie am avut, dar n-a intrat mingea în poartă. Lasă că vom fi însă pe invers în campionat şi vom da multe goluri în retur! Pînă acum s-au încercat mai multe variante, dar de sîmbătă, o dată cu meciul cu Steaua, veţi vedea adevărata noastră faţă, cea de viitori campioni.

PRO **Fanii dinamovişti au considerat pe site-ul ProSport că vei fi viitorul golgeter al echipei după plecarea lui Adrian Mihalcea.**

Dacă nu credeam că aş putea deveni golgeterul lui Dinamo, mă lăsam de fotbal. Cred că am puterea să suplinesc lipsa lui Mihalcea.

PRO **Ai marcat 6 goluri în sezonul de toamnă. Poţi depăşi numărul reuşitelor în primăvară?**

N-am fost mulţumit de mine în tur, dar aşa mi s-a întîmplat mereu. Returul a fost de obicei mai bun pentru mine şi în primăvară mă voi dezlănţui. Nu mi-am fixat un număr de goluri, dar pentru început sper să fiu titular şi apoi să am mai multe reuşite decît în toamnă.

"Certuri amicale cu Sabin"

PRO **Cu cine te înţelegi cel mai bine în linia ofensivă?**

Cu toţi atacanţii de la Dinamo, Sabin Ilie, Drăgan, Bălţoi şi Zicu.

PRO **S-a vehiculat că ai avut un conflict cu Sabin Ilie şi de aceea jocul vostru în atac nu este eficient.**

Nu este adevărat. Cu Sabin mă cunosc de mult timp şi chiar dacă am avut anumite certuri, au fost doar amicale. Ambii sîntem orgolioşi, însă rămînem prieteni buni.

PRO **Meciul cu Steaua din Supercupă este privit ca unul important sau vă păstraţi pentru partidele din campionat?**

O întîlnire cu Steaua nu poate fi tratată superficial. Vom juca la victorie pentru noi, pentru antrenor, pentru suporteri.

PRO **Ce pronostic ai da pentru acest meci?**

Aş merge tot pe un 2-0, ca în campionat. Îmi doresc enorm să cîştigăm şi vreau mult să marchez, dacă voi fi folosit.

PRO **Rapidul a făcut două transferuri de marcă, Stelea şi Dennis Şerban, Dinamo l-a adus doar pe Costel Ilie şi în schimb i-a pierdut pe Mihalcea şi Năstase. Sînt favorizaţi giuleştenii în vederea luptei pentru titlu?**

Nu, cîştigarea campionatului depinde doar de forma arătată pe teren. Noi avem un lot valoros şi trebuie să fim atenţi pentru a nu pierde avantajul pe care-l avem faţă de contracandidatele noastre. Dacă batem Rapidul în etapa a doua, 90 la sută sîntem campioni.

Foto: ProSport

PENTRU TOŢI "CÎINII ROŞII". Atacantul Claudiu Niculescu (în roşu) a ţinut să le transmită şi un mesaj suporterilor în preajma începutului returului: "Să aibă încredere în noi, deoarece nu-i vom dezamăgi şi le vom aduce titlul de campioni ai României"

Golurile vor fi dedicate lui Cristian Neamţu

Atacantul Claudiu Niculescu a declarat că a fost şocat de vestea dramei portarului Universităţii Craiova, Cristian Neamţu, care a decedat miercurea trecută după o hemoragie cranio-cerebrală. "Îl cunoşteam de mult timp şi era un băiat senzaţional, de aceea n-am putut să-l privesc aşezat în sicriu. M-am gîndit să-i dedic lui golurile pe care le voi marca în această primăvară. Sper ca această dramă să-i unească pe toţi oltenii şi să nu mai existe certuri aiurea în jurul Universităţii Craiova", a mărturisit Claudiu Niculescu.

SUPERCUPĂ

Se mizează pe 12.000 de suporteri dinamovişti

"Nuova Guardia" se pregăteşte pentru partida cu Steaua, fanii sperînd într-o victorie în primul meci oficial al sezonului

Eduard Apostol

Pentru meciul Steaua - Dinamo din Supercupa României, partidă care se va desfăşura sîmbătă de la ora 17:30 pe stadionul "Naţional" din Complexul "Lia Manoliu", au fost puse în vînzare 40.000 de tichete. Acestea pot fi procurate de la casele de bilete ale arenelor din Ştefan cel Mare, Ghencea, Grant şi Cotroceni şi costă 250.000 de lei la tribuna 0, 75.000 de lei la tribuna I, 50.000 de lei la tribuna a II-a şi 35.000 de lei la peluze. Galeria dinamovistă va avea acces la peluza dinspre Şoseaua Iancului şi va putea ocupa şi două sectoare de la tribuna I, în timp ce suporterii stelişti au rezervată peluza dinspre bulevardul Basarabia şi două sectoare la tribuna a II-a.

Spectatorii vor putea introduce pe stadion bannere, fără inscripţii jignitoare, rasiste, fanioane, eşarfe, steaguri cu suport din ţeavă de plastic şi confeti. Nu sînt admise obiectele contondente, petarde, fumigene, făclii şi nici un altfel de material explozibil sau inflamabil. Fanii dinamovişti au început încă de săptămîna trecută să se pregătească pentru derby. "Vom avea din nou cu noi întreg arsenalul: steaguri, tobe, torţe, bannere, confeti. Mizăm pe 12.000 de «cîini roşii» în tribune şi toţi ne vom cumpăra bilete. Cred că vom învinge cu 2-0 şi să sperăm că atacanţii noştri vor înscrie", a declarat şeful galeriei alb-roşiilor, Elyass Bucurică. Meciul va fi arbitrat de Marian Salomir, ajutat la linii de Nicolae Marodin şi Dan Lăzărescu, iar observatori sînt Dumitru Mihalache şi preşedintele CCA, Nicolae Grigorescu.

SEMEGHIN N-AR AGREA PETROLUL

Echipa ploieşteană şi-a manifestat interesul pentru a-l transfera, sub formă de împrumut pînă la vară, pe mijlocaşul dinamovist Dorin Semeghin (foto), conducerile celor două echipe urmînd să poarte astăzi o nouă rundă de negocieri. Fotbalistul nu ştie de existenţa tratativelor, însă a manifestat reticenţă faţă de o eventuală sosire la Petrolul. "Eu cred că mai am multe lucruri de demonstrat la Dinamo. Pe mine nu m-a anunţat nimeni nimic, de aceea n-am ce să spun", a afirmat Semeghin.

TENE VA APĂRA LA CÎMPINA

Portarul Florin Tene va apăra din primăvară la Dinamo Poiana, fotbalistul înţelegîndu-se cu antrenorul cîmpinenilor, Marin Dragnea. Jucătorul de 33 de ani mai are contract un an şi jumătate cu FC Dinamo, însă bucureştenii sînt de acord cu împrumutul pînă în vară al lui Tene la echipa-satelit. *(Ionel Luţan - Ploieşti)*

SONDAJ ProSPORT

Revelaţia Costel Ilie

Cititorii ProSport au fost invitaţi să răspundă pe site-ul ziarului la întrebarea "Care dintre noile achiziţii ale favoritelor la titlu credeţi ca va fi revelaţia returului?". Dintre cele 6 nume propuse, preferatul a fost dinamovistul Costel Ilie, care a întrunit 26% dintre sufragii, numărul total al votanţilor fiind 4.427. Fostul nemţean s-a impus la limită în faţa stelistului Silvian Cristescu (25%) şi a rapidistului Dennis Şerban (21%).

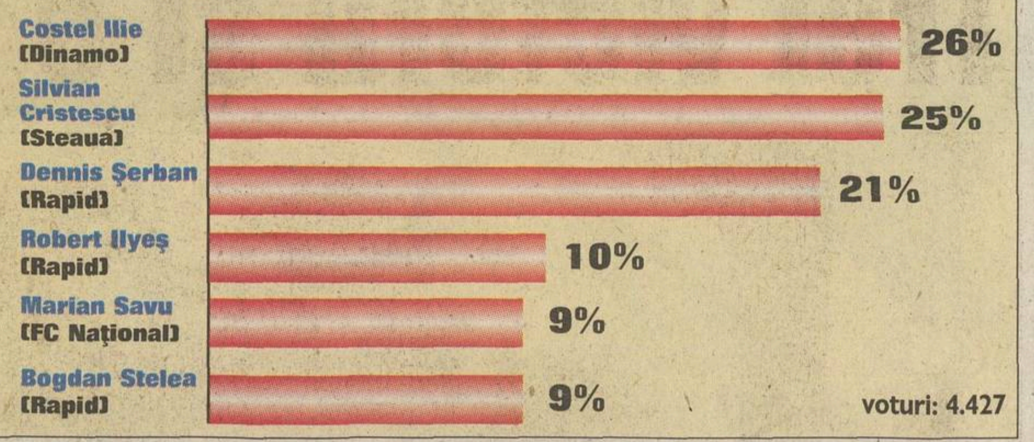

UT ARAD

Pentru liniştea "Bătrînei Doamne"

Primarul Dorel Popa a promis că va contribui la bugetul clubului cu 3 miliarde, propunînd şi alte proiecte pentru sprijinirea echipei
Foto: "Arădeanul"

***AU AMENINŢAT CU DEMISIA.** Reprezentanţii clubului la şedinţa CL, Kocsis (stînga), Piedimonte (în centru) şi Ienciu sînt dispuşi să renunţe dacă oraşul nu ajută echipa*

> **Dacă nu se găsesc soluţii, UTA va fi nevoită să vîndă jucători. Vă rog să vă gîndiţi că UTA reprezintă prestigiul Aradului, iar fotbalul arădean are tradiţie în ţară şi în străinătate**
>
> Avocatul Ioan Kocsis Josan

Ovidiu Gancea
(Arad)

Aşa cum le-a promis suporterilor la întîlnirea de săptămîna trecută, primarul Aradului, Dorel Popa, a introdus problema sprijinirii formaţiei UTA pe ordinea de zi a şedinţei Consiliului Local (CL) de ieri. Mai mult, reprezentanţii clubului, consilierul Luigi Piedimonte, vicepreşedintele Ioan Ienciu şi avocatul Kocsis Josan, au fost ascultaţi în debutul şedinţei şi nu la sfîrşit, cum era programat iniţial. Pentru a se convinge că primarul s-a ţinut de cuvînt, trei suporteri, în frunte cu liderul galeriei, Luca Alecu, au asistat şi ei la şedinţă. Consilierul italian Luigi Piedimonte a anunţat retragerea sprijinului financiar din partea preşedintelului Consiliului de Administraţie, Angelo Gandolfi, care l-a împuternicit să discute viitoarea organizare a clubului. Avocatul clubului, Ioan Kocsis Josan, a solicitat găsirea unor căi legale pentru ca regiile din subordinea CL să anuleze o parte din datoriile pe care le are UTA faţă de acestea. El a prezentat un plan în trei puncte pentru susţinerea activităţii fotbalistice, care prevede un ajutor financiar de urgenţă în valoare de 3 miliarde de lei, apoi realizarea unui contract în participaţiune a clubului cu regiile locale şi o asociere pe viitor a Consiliului Local într-o societate pe acţiuni care să preia echipa.

Vicepreşedintele Ioan Ienciu a prezentat necesităţile imediate ale echipei, spunînd că UTA are nevoie de 5 miliarde de lei pentru a încheia campionatul, dintre care doar 2 miliarde pot fi găsite de club, precizînd că orice altă situaţie poate deveni riscantă şi va duce la demisiile celor din conducere. Propunerile făcute de reprezentanţii clubului vor fi depuse într-un memoriu ce va fi înaintat Comisiei de Sport, urmînd a fi discutate în cadrul şedinţei de săptămîna viitoare. Deocamdată, primarul Dorel Popa a lansat o chemare angajaţilor Primăriei să doneze lunar cîte 10.000 de lei pentru echipă, declarînd că deschide lista cu 500 de dolari. El a mai demarat şi acţiunea de donaţii "Un milion pentru UTA", cerînd sprijinul tuturor firmelor arădene. "Pe măsură ce ne vor mai veni idei, vom încerca să mai facem ceva. Suma de 3 miliarde pentru retur nu pare a fi mare şi vom încerca să găsim soluţii pentru a fi acoperită", a încheiat primarul. Popa a mai precizat că a luat legătura cu o firmă care va începe din iunie renovarea stadionului, dar numai dacă acesta va fi trecut în patrimoniul local.

Distribuitor Autorizat dialog

Ai intrat în luna reducerilor!

Vino acum la magazinele GlobalNET şi poţi cumpăra aceste telefoane mobile la preţuri excepţionale.
Tot în această luna beneficiezi şi de reducere 50% la toată gama de accesorii GSM.
Şi nu uita să întrebi în magazine de oferta Dialog Free!

-50% REDUCERE LA ACCESORII GSM

Ce mai aştepţi?

TRIUM MARS 15$*
TRIUM COSMO 25$*
ALCATEL 311 35$*
NOKIA 3310 45$*

+2 luni abonament gratuit la Dialog**.

* preţul este valabil pentru abonamente cu minute incluse. Nu include TVA.
**a-4-a şi a-6-a lună.

internity comunicare naturală

GlobalNET Magazinul tău pentru comunicare

Magazine GlobalNET Bucureşti: Bd. Ion Mihalache nr. 92, sector 1, tel: (01) 224 48 99, fax: (01) 224 42 71; Bd. Nicolae Bălcescu nr. 26, sector 1, tel: (01) 310 23 03, fax: (01) 310 23 13; Calea Moşilor nr. 306, sector 2, tel/fax: (01) 211 47 85; Bd. Ştefan cel Mare nr. 8, sector 2, tel/fax: (01) 212 24 80; Bd. Iuliu Maniu nr. 67, sector 6, tel/fax: (01) 434 18 21; Bd. Drumul Taberei nr. 94, bl. 519, parter, tel/fax: (01) 778 72 35; Bd. I.C. Brătianu nr. 29-33, intrare mag. COCOR, sector 3, tel: (01) 314 96 65, int. 106, 095 756 865; **BACĂU** - Str. Nicolae Bălcescu nr. 3, mag. Universal Luceafărul, parter, tel/fax: (034) 170 211; **CONSTANŢA** - Bd. Tomis nr. 60, tel/fax: (041) 553 213; **IAŞI** - Bd. Independentei, B1-5, tel: (032) 222 930, fax: (032) 222 643; **CLUJ-NAPOCA** - Bd. Eroilor nr. 10, tel/fax: (064) 190 814; **RAMNICU-VALCEA** - Str. G-ral. Praporgescu nr. 10, Hotel Alutus, parter, tel/fax: (050) 735 473; **PITEŞTI** - Str. Victoriei nr. 28, bl. 88, parter, tel/fax: (048) 623 010; **BRAŞOV** - Bd. Nicolae Bălcescu nr. 62, mag. Universal Star, etaj 1, tel/fax: (068) 414 071; **PLOIEŞTI** - P-ţa. Victoriei nr. 3, bl. Unirea, parter, tel: (044) 141 823; **TIMIŞOARA** - Str. Alba Iulia nr. 1, tel: (056) 432 931

www.MAGAZINULTAU.ro
•CEL MAI MARE MAGAZIN VIRTUAL DIN ROMANIA
•GASITI PESTE 10.000 DE PRODUSE IN 13 CATEGORII
•LIVRARE LA DOMICILIU

STEAUA

Păcurar oprit din drum

După liberoul Schiopu, ajuns luni în Ghencea, Foresta a fost la un pas de a-l "livra" Stelei si pe atacantul Marius Păcurar, însă Victor Piturcă a refuzat mutarea

ProSport

APROAPE. După ce în vara trecută a ratat la mustață un transfer în Ștefan cel Mare, Marius Păcurar a fost acum la un pas de a fi "înregimentat" de Steaua. În cele 25 de partide jucate pe prima scenă în sezonul 2000-2001, el a înscris 9 goluri, unul dintre ele fiind marcat la meciul de pomină Dinamo - Foresta, 4-5

Marius Mărgărit
Cătălin Ţepelin

Presată de apropierea finalului perioadei în care se pot face transferuri, conducerea Stelei a accelerat în ultimele zile campania de achiziţii. După ce roş-albaştrii l-au "încorporat" luni pe Cristian Şchiopu, liberoul divizionarei secunde Foresta, un alt jucător sucevean a fost la un pas să ajungă în Ghencea. Este vorba despre atacantul Marius Păcurar, propus campionilor de către Eugen Huţu, preşedintele echipei moldave.

În primă fază, acesta a obţinut acceptul conducerii steliste de a-l aduce pe fotbalist la Bucureşti, pentru a fi testat de Victor Piţurcă la cîteva antrenamente. Ieri la prînz, Huţu chiar l-a contactat telefonic pe Păcurar şi l-a anunţat să vină în Capitală. "M-a sunat pe la prînz, dar aveam un meci amical la Fălticeni şi am ajuns la Suceava destul de tîrziu, aşa că am pierdut trenul. O să vin miercuri dimineaţă. Este o mare onoare pentru mine să joc la echipa campioană, ţinînd cont şi de faptul că vin de la o formaţie de divizia B. Eu cred că pot să fac faţă, totul se rezumă la cît de bine mă voi antrena, mai ales că în această iarnă au fost probleme la Foresta şi nu ne-am pregătit cum trebuia", a spus atacantul ieri, în jurul orei 16:00. Chiar şi Eugen Huţu părea convins că mutarea este ca şi perfectată. "Eu am stabilit cu Steaua ca Păcurar să se prezinte la antrenamente, în Ghencea. Nu ştiu să fi căzut înţelegerea, nu m-a anunţat nimeni că s-ar fi întîmplat aşa". Pe seară, Victor Piţurcă a decis însă că nu are nevoie de fotbalistul de 27 de ani, principalul motiv fiind vîrsta acestuia. Lucrurile s-ar putea schimba astăzi, cînd Huţu se va întîlni cu oficialii roş-albaştrilor pentru a pune la punct ultimele detalii ale transferului lui Cristian Şchiopu (28 de ani), care nici el nu stă grozav cu pregătirea, Foresta reunindu-se de 7 ori, din cauza lipsei banilor, pînă să-şi reia cu adevărat pregătirile!

Vineri a mîncat parizer cu ceapă în vestiar

ProSport a publicat în ediţia de luni o fotografie şocantă, în care portarul Forestei, Vicenţiu Dragomir *(foto, în centru)*, şi atacantul Marius Păcurar *(foto, stînga)* erau surprinşi lîngă masa din vestiar, pe care se aflau felii de parizer, cîteva cepe şi o pîine ruptă în bucăţi. Din cauza crizei financiare prin care trece, divizionara B nu mai poate asigura fotbaliştilor hrana după şedinţele de pregătire, astfel că aceştia au mers după antrenament la magazinele din preajma stadionului şi au cumpărat alimente. "E un moment istoric. De la fripturi, am ajuns să mîncăm parizer cu ceapă", a spus Dragomir, Păcurar, atacantul care a fost la un pas să fie transferat de Steaua, servind şi el acelaşi meniu. *(Laurenţiu Guraliuc - Suceava)*

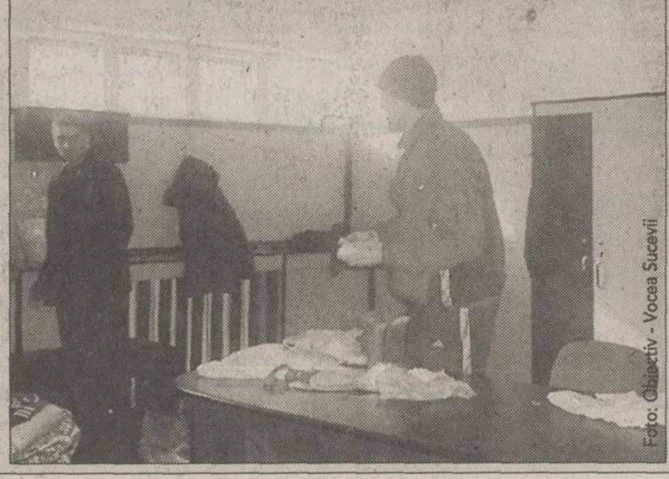
Foto: Obiectiv - Vocea Sucevii

"AMICAL" CU GLORIA BUZĂU

După meciul amical de sîmbătă de la Piteşti, cu FC Argeş (1-1), Steaua va disputa astăzi un ultim joc de pregătire înaintea sezonului de primăvară. Adversară va fi divizionara C Gloria Buzău, meciul urmînd să înceapă la ora 17:30, aceeaşi cu cea de la care se va juca şi prima întîlnire oficială din acest an, din Supercupă, cu Dinamo. În prima parte a zilei, roş-albaştrii nu vor fi însă scutiţi de obişnuitul antrenament de la ora 11:00. *(Marius Mărgărit)*

PARASCHIV E OK, CRISTESCU NU

Absent din lot la meciul cu FC Argeş, mijlocaşul stelist Sorin Paraschiv a reluat pregătirile în ritm normal de luni, el avînd şanse să fie apt de joc pînă sîmbătă pentru partida cu Dinamo. În schimb, Silvian Cristescu, care a suferit o contractură musculară la Piteşti, a făcut ieri doar alergare uşoară, în cazul său nefiind sigur că se va putea reface pînă la sfîrşitul acestei săptămîni. *(Marius Mărgărit)*

NIKE PREZINTĂ NOUL ECHIPAMENT

Semnat în vara trecută, contractul dintre Steaua şi firma de echipament sportiv Nike va intra în vigoare din luna iunie a acestui an şi se va întinde pe durata a trei sezoane. Astăzi, începînd cu ora 12:00, la Sala Rondă a hotelului Intercontinental va avea loc o conferinţă de presă organizată de Nike, în care va fi prezentat şi modelul tricourilor ce vor fi purtate de roş-albaştri în campionatul următor.

PROFIL

Caracterizarea lui "Magiun"

Marin Barbu, actualul antrenor al Ceahlăului, i-a avut elevi, timp de doi ani, pe sucevenii "ochiţi" de Steaua

Cătălin Ţepelin

Cristian Şchiopu şi Marius Păcurar, primul dintre ei deja transferat în Ghencea, iar al doilea aflat în "stand-by", au fost componenţi de bază ai Forestei Suceava în ultimele trei sezoane, inclusiv cel petrecut în Divizia A, 2000 - 2001. Antrenorul echipei moldave în acea perioadă, Marin Barbu (foto), i-a caracterizat pe amîndoi ca fiind fotbalişti buni, care ar putea face faţă la Steaua. "Şchiopu este un jucător complex, care ar fi trebuit să facă de mai mult timp pasul către o echipă mare. Eu l-am folosit acolo unde îmi ardea buza: şi mijlocaş dreapta, şi libero, şi stoper, şi închizător. Are o capacitate bună de efort, are viteză şi cred că se va mula imediat pe jocul Stelei. E un băiat de caracter", a spus "Magiun" despre fotbalistul în vîrstă de 28 de ani, care loveşte mingea mai bine cu dreptul şi are 1,78 metri înălţime. Atacantul Marius Păcurar a fost caracterizat de Barbu drept "o zvîrlugă care are joc bun de cap, loveşte foarte bine mingea, ştie şi cu «varza». Trebuie doar să stai cu biciul pe el, e cam delăsător. Mi-a evoluat excelent un tur în Divizia A, a dat goluri importante, dar în momentul în care nu a mai fost plătit, n-a mai jucat nimic. Cum la Steaua nu prea sînt probleme cu primele şi contractele, presupun că Păcurar o să-şi schimbe mentalitatea", a concluzionat Barbu.

ProSport

RAPID

Trei victorii și o bătaie

Foto: Cristi Zagaradniuc, Larnaca

Seria meciurilor amicale disputate de giuleşteni s-a încheiat ieri cu înfrîngerea, 1-2, în faţa echipei Rubin Kazan, din liga a doua a Rusiei. Celelalte rezultate au fost 2-0 cu Lokomotiv Tbilisi, 2-0 cu Peking şi 1-0 cu Dinamo Kiev

LOVIT ÎN GÎT. Fundaşul Vasile Maftei (foto, la pămînt) a avut în prima repriză o intrare dură asupra unui mijlocaş rus. În partea a doua, adversarii s-au răzbunat pe el şi, la un corner a fost lovit cu genunchiul în gît, rapidistul revenindu-şi complet abia după intervenţia echipei medicale

Cristi Zagaradniuc
(Larnaca)

După trei partide fără înfrîngere, ieri după-amiază giuleştenii au disputat ultimul meci din turneul pe care îl întreprind în Cipru. Chiar dacă au întîlnit, cel puţin teoretic, cea mai slabă echipă de pînă acum, fotbaliştii de la Rapid au pierdut cu 1-2 întîlnirea cu divizionara B Rubin Kazan, din Rusia. Scorul a fost deschis de bucureşteni, prin Şumudică, atacantul marcînd în minutul 5, dintr-un penalty acordat de arbitru pentru un fault asupra lui Măldărăşanu. Ruşii au egalat în minutul 44, prin Sergheinov, tot din lovitură de pedeapsă, şi au obţinut victoria în minutul 57, prin Alverdo.

Antrenorul Viorel Hizo a început partida cu multe modificări faţă de formula care se prefaţează a fi standard în returul care va începe pe 9 martie. Portarul Rădulescu a evoluat tot meciul, Bandi a fost trecut de pe dreapta pe stînga, liberoul Maftei a fost folosit ca fundaş la marcaj, iar mijlocaş la închidere a intrat tînărul de nici 19 ani Nicolae Grigore.

În repriza secundă, chiar dacă pe teren au apărut mai mulţi dintre titularii vişiniilor, echipa nu a reuşit să mai înscrie, ci, mai mult, a primit un gol pe o nouă gafă a defensivei. Ruşii, clasaţi anul trecut pe locul 7 în cea de-a doua ligă, au ştiut apoi să "rupă" jocul, să fragmenteze acţiunile adversarului şi să-i scoată din sărite pe rapidişti, astfel că acestora din urmă nu le-a mai reuşit decît rar faze cursive. Chiar dacă au fost ratate mai multe ocazii mari, prin Ilyes, Maftei, Schumacher şi Pancu, pînă la final scorul a rămas neschimbat. Pentru Rapid au evoluat: **Rădulescu - Buta, Iencsi, Şoavă, Maftei, Bandi - Măldărăşanu, N. Grigore, Schumacher - Fl. Bratu, Şumudică.** După pauză au mai intrat Pancu, Niţă, Perjă, Ilyes, D. Şerban şi Raţ.

ARBITRUL N-A AVUT CARTONAŞE!

Cu circa un sfert de oră înainte de finalul partidei, disputa a fost la un pas de întrerupere după un fault dur făcut de un rus asupra lui Dennis Şerban. În timp ce mijlocaşul rapidist şi-a fugărit adversarul, pe teren au pătruns ambele delegaţii, unele persoane ajungînd la locul faptei după un sprint de vreo 50 de metri, şi extrem de puţin a lipsit ca întîlnirea să se transforme într-o bătaie generală. Chiar dacă, pe ascuns, s-au împărţit şi cîţiva pumni, jocul a fost reluat pînă la urmă fără alte incidente majore. Disputa a degenerat şi din cauza faptului că arbitrul de centru a venit la teren fără cartonaşe, iar atunci cînd arăta cîte un "galben", centralul doar nota pe o hîrtie.

SABĂU A FOST MENAJAT

Singurii fotbalişti rapidişti nefolosiţi de Hizo în partida de ieri au fost Neluţu Sabău şi Bogdan Stelea. Dacă mijlocaşul vine după o răceală puternică şi tratament cu antibiotice, Stelică a fost ţinut pe bancă pentru ca şi Rădulescu să fie încercat. În mod normal, giuleştenii trebuiau să mai dispute un joc pînă la plecarea spre România, programată vineri, însă, de teama unor accidentări, s-a hotărît ca disputa cu Rubin să fie ultima.

STANCIU DAT DISPĂRUT

Operat de menisc cu doar cîteva zile înainte de plecarea în Cipru, Nicolae Stanciu a rămas la Bucureşti. De atunci, în ciuda faptului că toată conducerea l-a sunat pe telefonul mobil, nimeni nu a reuşit să discute cu el. De Stanciu a întrebat chiar şi George Copos cînd a venit pe insulă pentru a urmări partida cu Dinamo Kiev, dar răspunsul unanim a fost că aparatul sună, dar nimeni nu răspunde.

O ofertă avansajoasă:

Dacia îți plătește până la 50% din avans.

Dacă îți dorești o Berlină, Dacia îți plătește chiar 50% din avansul minim. Dacă îți dorești orice alt model, Dacia îți plătește până la 10 milioane din avansul minim de 20%. Beneficiezi în continuare de un sistem de rate extrem de avantajos pe o perioadă de până la 60 de luni. Vino la orice dealer Dacia și profită de această ofertă "avansajoasă". Grăbește-te, este valabilă doar în luna februarie!
Vocea Clientului: 048 500 000 e-mail: vocea.clientului@daciagroup.com

Credit prin BRD - Groupe Société Générale

DACIA
Pe drumul cel bun

SENSURI

DE
ALIN
BUZĂRIN

Baroneasa Volker Roth

Cursul de instruire a arbitrilor români s-a bucurat de prezenţa unui oaspete de seamă. Volker Roth, preşedintele Comisiei de resort a UEFA, a dat linia după care va trebui să se mişte forul condus de Nicolae Grigorescu. Spiritul indicaţiilor neamţului e profund generos, însă această generozitate se va aplica extrem de greu realităţilor româneşti

Volker Roth e un fel de baroneasă Emma Nicholson, de Zervoudakis de la Banca Mondială sau de Bruce Jackson, reprezentant al Comitetului SUA pentru NATO, care s-a aflat recent la Bucureşti. Cu toţii coboară din avioane, vorbesc cu oficialităţile de la noi, zîmbesc fotoreporterilor şi dau linia. Dragi români, dacă vreţi NATO, tranşe de împrumut, liberă circulaţie în spaţiul Schengen sau arbitri la Campionatul Mondial, trebuie să aduceţi preţul cărnii de porc la nivelul celei din Occident, să nu mai vindeţi brînză pe trotuare, să scoateţi aurolacii din canale, să nu mai fumaţi în restaurante şi să aveţi arbitri corecţi. Mesajul tuturor baronilor, raportorilor, înalţilor comisari, demnitarilor UEFA sună limpede: uşa e deschisă. Occidentul propovăduieşte toleranţa inclusiv la nivel de arbitraj. Pentru oficialul din Germania păcatul lumesc comis cu fluierul nu există. Militează pentru nepedepsirea celor care au greşit fiindcă n-au văzut ca lumea o fază. Reaua intenţie lipseşte, corupţia pare o necunoscută, un soi de fragment din solul selenar aterizat pe neaşteptate în halba cu bere a lui herr Roth.

L-a sfătuit pe Nicolae Grigorescu să desfiinţeze Codul Disciplinar şi să pună capăt odată pentru totdeauna activităţii Comisiei de Disciplină. Să nu mai pedepsească arbitrii pentru greşeli tehnice. Un penalty scos din burtă ce e? Greşeală tehnică, bineînţeles. Dacă Grigorescu va da curs indicaţiilor primite de la Stăpînire, şi se pare că va da, fiindcă n-are încotro, în străbuna vatră a Mioriţei se prefigurează nu numai piciorul de plai, ci şi colţul de Rai unde se va putea greşi la nesfîrşit cu fluierul, în mod tehnic, sub ambalajul bunei intenţii şi al imposibilităţii detectării corupţiei cu aparatele cele mai sofisticate.

Baroneasa Emma Nicholson aterizează la Otopeni, merge cu limuzina cu aer condiţionat şi s-a plictisit de vitrinele luxoase de pe Calea Victoriei. Habar n-are că la Filiaşi e frig în case, iar întreţinerea impusă de regiile unui stat care gîfîie alergînd spre UE depăşeşte venitul mediu. Volker Roth a venit, a vorbit listei FIFA în engleză, a urcat în pantofi pe Postăvaru, a alunecat pe zăpadă, a mîncat un bulz dacic şi ne-a spus să desfiinţăm Comisia de Disciplină, că ăsta e spiritul UEFA. Dacă stătea vreo lună, savura un concert dirijat de Frăţilă plus cîteva meciuri la Mătăsari şi la Anina, dacă-l vedea pe Ştefan cu cămaşa scoasă din pantaloni alergîndu-l pe Anghelinei, nu se ştie dacă dădea aceleaşi indicaţii globalizatoare.

Un lucru bun tot a făcut Volker Roth. I-a spus lui Grigorescu să aibă grijă de Corpodean şi de Tudor, fără să ştie că de primul Grigorescu are grijă de mult. Singurul arbitru român contemporan căruia i s-a retras o echipă de pe teren nu va mai fi doar o floare de colţ ocrotită, ci un fel de frescă de la Voroneţ aflată sub protecţia UNESCO.

Dacă e miercuri, e **Fănuş Neagu**

Foaie verde trei căpşuni

Ieşind din palate de fum, se apropie, încinsă cu nuiele de salcie înverzită, primăvara. Alunii au dezlegat ciucuri de lumină gălbuie, în Deltă şi la poalele muntelui Istriţa, unde s-a găsit Cloşca cu puii de aur, au înflorit migdalii. Împletituri de zodii, noiane de fum, umbra Dunării acoperind ostroave în care s-au învălmăşit stufărişurile sub zborul păsărilor întoarse din Africa.

S-ar cuveni să respirăm încă uşor şi să împrumutăm prospeţimea crîngurilor înmugurite şi a poienilor cu ghiocei. Mai ales că se apropie şi reluarea campionatului de fotbal. Dar ceva sumbru se întîmplă în ţara asta, de parcă toate zodiile se leagă într-un blestem. Ne mor băieţii pe terenul de fotbal - într-o revoltă plebeiană aş întreba Cerul prea înalt: de ce?! -, sărăcia ne scufundă în deznădejde, iar în Cîmpia Română şi-n Bărăgan n-a căzut de dinainte de Crăciun un fulg de nea, un bob de ploaie. Văd că soarta ne priveşte "cu o expresie de cruzime pe faţă, vrednică de Heliogabal din Roma sau de un Han din Buhara" (Turgheniev). Am ajuns ca televiziunile să anunţe, la ore de maximă audienţă, că "încă trei români au plecat aseară spre Spania; ei fac parte din lista norocoşilor culegători de căpşuni". Măreaţă izbînda, daţi dracului de dibaci cîrmacii! Îmi amintesc (şi sper că vă amintiţi cu toţii) îndemnurile pe care le adresa Occidentul fiilor Estului sălbatic, în ultimele decenii ale veacului trecut: dezrobiţi-vă şi a voastră va fi fericirea.

Ne-am dezrobit, plătind cu sîngele a o mie de martiri, cu toţii tineri, şi iată-ne bulucindu-ne la strungă pentru un post de culegător de căpşuni în grădinile castelelor din Spania, iar orice fotbalist de talent ne este imediat momit cu arginţi sunători spre ţările întemeiate pe zidiri de imperii. Tare mi-e teamă că aceia de după noi, avînd în vedere cum evoluează situaţia, vor spune cîndva: nemaipomenite vremuri au prins ăia, ce poveşti înaripate, ce zile de belşug!

Sîntem un neam fermecător şi prădalnic, nu-i aşa? Cîntăm din frunză (nu din aia de lobodă sau de ştevie, nu, cu astea facem ciorbă), din solz de peşte, din fluier învelit în maţ de lup şi înaintăm spre luna martie. Cu speranţa că vom bea din apa unor zori noi. De atîtea ori deplorabila apă sălcie a mediocrităţii. Rezultatele obţinute de echipele noastre în perioada de pregătire mi-ar da dreptul să privesc cu dispreţ jignitor reluarea bătăliei pentru un titlu care aproape nu mai spune nimic. Mi-e imposibil s-o fac, fiindcă ştiu că cel ce înjură la nesfîrşit e o curvă gătindu-se într-o oglindă cu argintul scorojit.

Şi, orice-am spune noi, la vreme de mînie, cu toţii iubim clipa de mătase mîngîiată de vîntul primăverii cînd se deschid intrărilor năvalnice toate porţile stadioanelor. E clipa cînd orice gînd urît rămîne în planul secund al conştiinţei.

ŞOAPTELE SPORTULUI

CONFUZIA LUI NEA GEORGE

Patronul rapidist George Copos a afişat mina unui om edificat la întoarcerea din Cipru, după ce a văzut cum fotbaliştii săi au învins pe Dinamo Kiev. Încredinţat că trupa din Grant va aborda întărită la toate capitolele sezonul de primăvară, dl Copos a vrut să demonstreze reporterilor strînşi ciorchine în juru-i că din boemul de ieri s-a transformat într-un om de fotbal lucid şi calculat, spunînd cu un aer preocupat că Rapid nu-şi poate permite deocamdată o participare în Champions League din cauza costurilor exagerate ale competiţiei. Dar, nea George, acolo se dă, nu se ia.

IEFTIN DAR ŞCHIOPU

În încercările sale de a găsi un înlocuitor pentru Iulian Miu, trimis la tineret, managerul general al steliştilor, Victor Piţurcă, s-a orientat pentru căpitanul braşovenilor, Cosmin Bodea, pe care-l urmărea de mai multă vreme. Soldaţii care fac de gardă în Ghencea susţin că la finalul săptămînii trecute, Piţurcă l-a sunat pe preşedintele grupării de sub Tîmpa, Ioan Neculaie, pentru a se interesa cît cere pentru un transfer definitiv al jucătorului său. "700.000 de dolari", a sunat răspunsul, moment în care tehnicianul Stelei şi-a făcut cruce (!?), a scuipat în sîn şi s-a hotărît să-l aducă pe Şchiopu, de la Foresta.

EMOŢII

Guvernul l-a scos la tablă pe Babiuc

Aseară, la buletinele de ştiri ale televiziunilor, Victor Babiuc stătea în faţa unor microfoane colorate. Pe fundal se vedea clădirea Parchetului Militar. Fostul ministru al Apărării a fost chemat să explice cum a aprobat un schimb de teren al Armatei cu altul al lui Gigi Becali, afacere din care oştirea a pierdut aproximativ 3,5 milioane de dolari.

"Cred că e o anchetă politică", a suflat Victor Babiuc în microfoane, moment în care insigna de veteran a mii de moşi de la ţară s-a galvanizat de jenă. Aritmetica are conotaţii politice în viziunea despre viaţă, stat şi comision a lui Babiuc!

Terenul din Pipera, bun pentru vile, valora aproape 5 milioane de dolari. Armata i l-a dat lui Gigi Becali şi a primit în schimb o tarla la Ştefăneştii de Jos, care făcea maximum 1,5 milioane! Şi uite aşa, cifrele s-au luat de mînă cu Adrian Năstase ca să tulbure destinul unui liberal.

Pînă va dovedi însă că tabla înmulţirii s-a înscris în PSD, Babiuc va trebui să motiveze cum naiba acel ogor de la Ştefăneşti, "luat de Armată pentru construirea unui obiectiv", a rămas pîrloagă. Deocamdată, personajele acţiunii sînt următoarele: Gigi Becali - mai bogat cu 3,5 milioane de dolari, Armata - mai nevoiaşă cu 3,5 milioane şi Matematica - indiferentă ca întotdeauna în faţa unei tîmpenii.

Cătălin Tolontan

IMAGINEA ZILEI

Fenomenala

Reuter

Milene Domingues, nimeni alta decît nevasta starului brazilian Ronaldo, se pregăteşte asiduu la Monza pentru debutul competiţional care se va produce pe 19 martie, ea urmînd să evolueze în formaţia de Serie A Fiamma. Trebuie să joace şi să cîştige cineva bani şi în familie la Il Fenomeno!

CIRIPITURI

www.grătar.ro

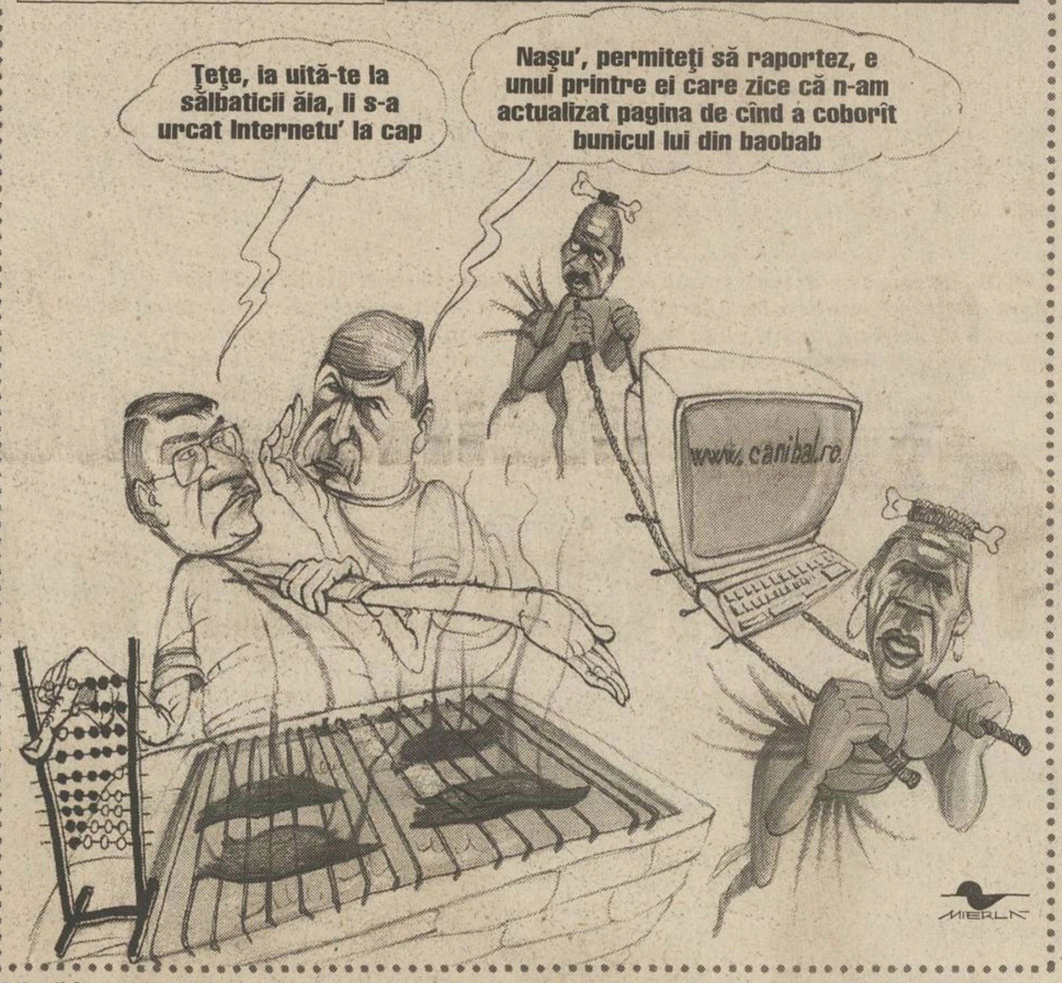
Ţeţe, ia uită-te la sălbaticii ăia, li s-a urcat Internetu' la cap
Naşu', permiteţi să raportez, e unul printre ei care zice că n-am actualizat pagina de cînd a coborît bunicul lui din baobab
www.canibal.ro
MIERLĂ

Odată intraţi pe site-ul FRF, vizitatorii acestuia pot citi că "se doreşte a fi o oglindă fidelă a tot ceea ce este reprezentativ pentru fotbalul românesc". Iar gospodarii lui au mare dreptate, fiindcă pagina de Internet a federaţiei române e mai proastă decît cele similare ale Insulelor Bahamas sau Trinidad Tobago

---

COMENTARIU

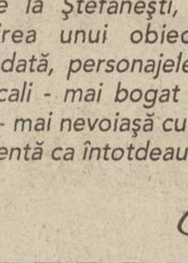

DE
ANDREI
VOCHIN

Cine schimbă viteza?

După ce Rapid a întîlnit pe Dinamo Kiev, Neluţu Sabău a afirmat că Ghioane şi Cernat reprezintă viitorul. Primul bifează şi prezentul, celălalt ar putea fi noul număr 10 al "naţionalei"

Din momentul în care a fost reînscăunat şef peste "tricolori", Anghel Iordănescu s-a suit practic din mers într-o maşină al cărei motor fusese calat dureros în barajul pentru Mondiale cu gîndul de a o face să ruleze din nou rotund. Primul pas a fost turneul din Portugalia, în care Generalul s-a bazat pe o trupă indigenă pusă însă la dispoziţie de stafful său. Concluziile au fost mai degrabă plumburii. "Lobonţ - certitudine, Raţ şi Şoavă - promisiuni, Boştină - surpriza plăcută", a rezumat selecţionerul la revenirea acasă.

A urmat meciul cu Franţa, în care liniile s-au schimbat ca la hochei, alături de certitudine şi promisiuni, convocatorul reţinînd cam tot ce aveam mai de soi prin Europa. Cu lotul de jucători în faţă şi cu experienţa Portugalia în spate, selecţionerul a mai tras o concluzie înaintea disputei de pe "Stade de France". "Avem mari probleme în centrul apărării", a spus Puiu, judecînd în mare pe baza cărţilor de vizită ale aspiranţilor la primele 11 tricouri galbene. Cînd în avanposturi răspund prezent la apel şi Mutu, şi Adi Ilie, şi Moldovan, şi Ganea, şi îl mai ai şi pe Pancu, situaţia responsabililor cu golul pare rezolvată, iar temerea vine de pe linia de fund, acolo unde Gică Popescu, Chivu şi Contra caută ca la mica publicitate încă doi colegi pe care, în absenţa lui Filipescu, nu-i găseşti decît în campionatul intern. Realitatea din Saint-Denis a demonstrat însă că dracu' e mai negru acolo unde CV-urile sînt mai pompoase, adică de la jumătatea terenului spre poarta adversă. În ciuda unui start fals, penalizat de golul blitz al lui Vieira, Generalul a plecat bine de pe loc cu noua maşină. Şi-a coordonat ambreiajul apărării cu acceleraţia mijlocaşilor la închidere, a trecut corespunzător în viteza a doua pasînd bine la centru între Ghioane şi Dorinel, dar a rămas cu motorul turat în aceeaşi treaptă inferioară pentru că n-a putut aduce la Paris nici un jucător capabil să schimbe tempoul spre a da maşinii demaraj.

De la prima retragere a lui Hagi, aceasta a fost adevărata problemă a "naţionalei". Tricoul cu numărul 10 a apăsat umerii lui Cătălin Munteanu la Porto, în toamna lui '98, apoi i-a fost aruncat în cîrcă lui Alin Stoica, pe urmă s-a încercat responsabilizarea lui Adrian Ilie, iar în Franţa s-a experimentat o alternanţă Mutu - Ilie. Rezultatul a fost zero. Spre deosebire de ei, mijlocaşul lui Dinamo Kiev, Florin Cernat, cel recomandat de ochiul lui Sabău, a fost exilat la tineret, nefiind convocat niciodată la un trial al echipei mari. Se spune despre exgălăţean că n-are fizic, dar nimeni nu observă că, la ora actuală, "Păstrugă" este singurul jucător cu paşaport românesc capabil să schimbe blestemata de viteză la echipa naţională. De ce? Pentru că nu-l incomodează nici stîngul, nici dreptul, viteza fără minge este egală cu cea cînd are balonul la picior, pentru că are explozie în plecare de pe loc, pentru că vede jocul şi ştie cînd să ia o acţiune pe cont propriu şi cînd să dea o pasă pe culoar, pentru că nu-şi suceşte glezna cînd şutează din afara careului şi nu face ruptură de ligamente cînd driblează şi, în general, pentru că în afară de loburi, mai deţine în proprietate şi alte procedee. Nea Puiule, domnule general, nu-l ignoraţi pe Cernat! Cultivat, el vă poate scoate din necaz precum Hagi la Pasadena!

PROVERBE

"Nu eşti însurat şi am vrea şi noi să aflăm cu cine umbli. Să ne dăm şi noi cu părerea"

Giani Kiriţă, căpitanul lui Dinamo, tachinîndu-l pe Mugur Bolohan care şi-a lansat site pe Internet

"Ce antrenor poate să iasă dintr-un profesor şi un student care nu au jucat niciodată fotbal?"

Întrebare retorică a lui **Mircea Rădulescu**, directorul Şcolii de Antrenori

"Arbitrajul nu-i uşor nici pe teren, nici în afara lui, mai ales pentru arbitrii de elită"

Din discursul rostit de neamţul **Volker Roth**, care nu ştie cît adevăr conţin vorbele sale cînd vine vorba de arbitrii români

"Zebrele nu vor putea fi niciodată tauri"

Luca Bucci, portarul lui Torino, despre rivalii "bianconeri" de la Juventus

"Hubner? Este foarte bun, dar e prea bătrîn pentru Mondiale"

Giovanni Trapattoni, selecţionerul italian, despre golgeterul Seriei A, care va împlini în aprilie 35 de ani

"Am hotărît să iau asupra mea din presiunea pe care o simţeau băieţii. Am reuşit. Apoi n-am mai dormit cinci nopţi la rînd"

Wayne Gretzky, directorul executiv al "naţionalei" de hochei a Canadei

---

PRO SPORT
FONDAT 1997
Redactor şef CĂTĂLIN TOLONTAN *(tel. 205.22.97)*
• *Redactor şef adjunct* ANDREI VOCHIN *(tel. 205.22.82)*
• *Şef departament fotbal* BOGDAN STAMATOIU *(tel. 205.22.71)*
• *Şef departament sporturi* LUMINIŢA PAUL *(tel. 205.22.79)*
• *Şef departament fotbal internaţional* ANDREI NICULESCU *(tel. 205.22.83)*
• *Şef departament reporteri speciali* GRIGORE CARTIANU *(tel. 205.22.77)*
• *Editorialişti* ALIN BUZĂRIN, CRISTIAN GEAMBAŞU *(tel. 205.22.85)*
• *Seniori editori* MIHAI CIUCĂ, ION CUPEN *(tel. 205.22.86)*
• *Art director* MARIAN TOADER *(tel. 205.22.62)*

• ***Reporteri speciali*** EMANUEL TERZIAN (adjunct - *tel. 205.22.76*), DECEBAL RĂDULESCU, COSTIN ŞTUCAN, VIOREL TUDORACHE, IOAN VIOREL • ***Fotbal*** AUGUSTIN ROMAN (adjunct - *tel. 205.22.70*), EDUARD APOSTOL, IOAN BRATU, LIVIU CHIRIŢĂ, CRISTIAN CREŢU, VALENTIN DAMIAN, ADRIAN FLOREA, JUSTIN GAFIUC, FLORIN GONGU, MARIUS MĂRGĂRIT, RADU OPRIŞAN, MIHAI PAUL, HORAŢIU SIMA, CĂTĂLIN ŢEPELIN, CRISTI ZAGARADNIUC • ***Fotbal internaţional*** (tel. 205.22.75) AURELIAN BOTEZATU, THEO JUMĂTATE, BENIAMIN OSMAN, CONSTANTIN POPESCU, DANIEL SCORPIE • ***Sporturi*** ADRIAN GEORGESCU (adjunct), CRISTINA BOLD, DAN BRIE, LUMINIŢA DICULESCU, OANA DUŞMĂNESCU, MIRELA NEAG, MARIAN URSESCU • ***Mondene*** FLORIANA IACOB • ***Utile*** MARIUS NĂESCU (şef secţie - *tel. 205.22.95*) • ***Corespondenţi zonali*** CRISTIAN MARINESCU (Muntenia), CRISTI STĂNCESCU (Oltenia), OVIDIU GANCEA (Banat), OVIDIU MINEA (Moldova) • ***Caricaturist*** EMIL MIERLĂ • ***Secretariat de redacţie*** RĂZVAN MICLEA, CRISTIAN AGIU, MARIAN ANDREANA, ANGELA IANCU, MANUELA MĂXINEANU, EMIL MIHAIU • ***Editor imagine*** DAN BUCUR • ***Imagine*** MEDIAFAX FOTO: ILIE MARIAN (şef divizie), GABRIELA ARSENIE, CRISTIAN PREDA, CĂTĂLIN LUŢU • ***Desk*** MARIAN BUSUIOC, CLAUDIA CĂLIN, ANA-MARIA GEORGESCU, MARIA LODROMAN • ***IT*** LIVIU MATACHE (şef secţie), VERONICA SÎRBU, MARIAN GHEORGHIESCU, IRINA VISARION • ***Layout*** BOGDAN LUBEN (şef secţie), LAURENŢIU APETRI, DIANA BACEA, CĂTĂLIN CONSTANTINESCU, MARIANA CRĂCIUNESCU, ALEXANDRU MIELUŞ, LUMINIŢA TĂBĂRAN, STELA TĂNASE, LAURA TRANDAFIR, RUXANDRA TUDOR, ILEANA ZOTA • ***Vînzări de publicitate*** CĂTĂLINA ZAMAN, CEZAR BURLAN, ANDREI BIJUTESCU, CRISTI MARTAZAN, BOGDAN PREDOIU, FLORENTINA STANCIU (tel: 205.22.84; 205.22.87; 205.22.91; 205.22.67; fax: 205.22.98) • ***Cercetare*** ZENO CAPRARIU • ***Marketing*** MIHAELA MANOLACHE • ***PrePress*** MEDIA GRAPH SERVICES • ***Difuzare*** NDC S.R.L., (tel: 205.72.00; fax: 205.72.20) FLORIN BEJAN (director general).

Editor PRO SPORT S.A.
Director General OVIDIU IOANIŢOAIA
Director executiv AURA IORDAN; *Director producţie* LUCIAN RADU

PRO SPORT S.A. o companie a PROSPORT GROUP
Director General OVIDIU IOANIŢOAIA

Redacţie: Bucureşti, bd Ferdinand, nr.99, sector 2,
Tel: 205.22.07; **Fax:** 205.22.58
Web site: http://www.prosport.ro
E-mail: prosport@prosport.ro,
Difuzare: Tel.: 205.72.00 **Fax:** 205.72.20
Tipar Imprimeriile Media Pro **Comenzi:** Tel. 490.82.47; Fax 490.82.43

Sîntem la dispoziţia ta în fiecare zi! Sună la: 01-205.22.95 zilnic între 11-18. Întrebările şi sugestiile tale vor fi ascultate de Floriana Iacob. Scrisorile pentru "Poşta Redacţiei" pot fi trimise pe adresa ProSport OP1, CP94, Bucureşti

ISSN 1453-3707

Ediţia de Transilvania
Redacţie: Cluj Napoca, B-dul. 21 Decembrie 1989 nr. 146
Tel: 064.190.721, 064.447.809; **Fax:** 064.191.471
E-mail: prosport@clujeanul.ro

Publisher ADRIAN POP • *Coordonator ediţie* ALIN FORNADE • *Responsabil corespondenţi* RAMONA MÎNZAT • *Redactori* RADU BICHIŞ, ADINA OŞAN • *Secretariat de redacţie* DORIN PRUNĂ • *Foto* LUCIAN MUNTEAN • *IT* VALENTIN STEGARU • *Vînzări* LOREDANA FĂT, IULIA RISTEA (*tel. 064.431.700*) • *Producţie* MIHAI MALOŞ
Difuzare: NDC Cluj Fax: 064.412.699
Tipar Imprimeriile Media Pro Cluj
Comenzi: Fax 064.411.167; Tel 064.447.886;

Sugestiile şi scrisorile tale pentru Ediţia de Transilvania le aşteptăm la OP 13, CP 69, Cluj Napoca

ABONAMENTELE la ProSport se pot face la orice oficiu poştal sau filială RODIPET, ziarul fiind înregistrat la numărul 1065 în catalogul publicaţiilor

UM TIMIŞOARA

"Staicu are texte de Rahova!"

Dan Popescu
(Timişoara)

Constantin Bigan i-a răspuns antrenorului UMT-ului, Gigi Staicu, care-l acuzase că l-a furat pe Stoican şi că vrea să distrugă fotbalul timişorean prin inginerii financiare

Înfuriat că divizionara C Electrica Timişoara l-a "suflat" UMT-ului pe Stoican, antrenorul Gigi Staicu l-a atacat vehement pe Constantin Bigan. "Bigan l-a momit cu bani şi l-a dus în Divizia C. Bigan şi Lucaci, cu ingineriile lor financiare, au distrus fotbalul bihorean. Dacă ei cred că pot să facă acest lucru şi la Timişoara, se înşală amarnic!", a tunat Staicu. Secretarul clubului Electrica, Constantin Bigan, a replicat ieri că dorinţa lui a fost să-i ţină la Timişoara pe toţi jucătorii disponibilizaţi de la Poli. "Eu am vrut să-i ţin uniţi, ca să nu plece din Timişoara. Încă de la început, am fost convins că ei reprezintă cea mai bună soluţie pentru UMT. I-am cerut părerea lui Sorin Vlaicu şi el mi-a spus lucruri bune despre Stanciu şi ceilalţi jucători de la Poli. Gigi Staicu habar n-avea de ei. El îl vroia pe Dănciulescu. Nu avea nici un rost să ne complicăm cu Dănciulescu", a explicat Bigan, care a ocupat, pentru o scurtă perioadă, şi funcţia de director sportiv al UMT-ului, fiind unul dintre consilierii pe probleme de fotbal ai omului de afaceri Dan Hazaparu.

Bigan afirmă că, după ruperea înţelegerii dintre Olariu şi Hazaparu, era normal să-i cheme pe jucători la Electrica. "Dacă tot îi vroia Staicu aşa de mult, trebuia să scoată banii din buzunar şi să-i dea jucătorilor. Staicu şi-a luat toţi banii şi acum îi înnebuneşte pe jucători. El vrea să le ştie şi să le facă pe toate la echipă. Nu se mai poate aşa ceva, pentru că au trecut acele vremuri. Staicu ţine partea lui Olariu pentru că el i-a dat o grămadă de bani. Nu vreau să intru în polemică, deşi Staicu a procedat urît, invocînd chestii financiare, care, de fapt, nu sînt altceva decît nişte texte de Rahova", a spus Bigan. El a reamintit că Hazaparu a plătit, în cantonamentul de la Poiana Braşov, 15.000 de dolari pentru ca atmosfera din echipă să fie bună, iar jucătorii să se gîndească doar la antrenamente. Bigan a mărturisit că el l-a oprit pe Hazaparu să mai investească în UMT. "Nu puteam să-i spun lui Hazaparu să plătească toţi banii ceruţi de Olariu, în condiţiile în care UMT-ul avea şase jucători împrumutaţi, dintre care trei au şi plecat, trei peste 32 de ani, iar alţi 3-4 sub valoarea Diviziei A", a încheiat oficialul Electricii.

Foto: IOAN TASI

RENEGAŢI DE STAICU. După ce au colaborat pentru o scurtă perioadă de vreme cu antrenorul Gheorghe Staicu, Constantin Bigan (stînga) şi Dan Hazaparu au fost acuzaţi că au trădat interesele UMT-ului

Lui Stoican îi pare rău

Jucătorul Ilie Stoican *(foto)* a spus că e puţin surprins de afirmaţiile lui Gigi Staicu. "Nu m-a luat nimeni cu forţa. Este adevărat că m-am înţeles la bani cu UMT-ul, dar *n-a fost nimic concret.* Situaţia de la echipă era foarte gravă şi nu se ştia cum va fi rezolvată. După scandalul de la Poli, n-aş fi vrut să nimeresc în aceeaşi atmosferă şi la UMT. Vreau să fie linişte. Am crezut că pot juca la Electrica şi am semnat pentru ei. Aşa am considerat eu că este mai bine. Cu toate acestea, într-un fel îmi pare rău că nu joc în Divizia A. Oricum am lua-o, Divizia C nu este Divizia A. Sper, însă, ca totul să fie bine. Cu lotul care este acum la Electrica, avem şanse mari de promovare în Divizia B", a declarat Stoican.

"NU PUTEM SĂ DĂM BANI UNEI ECHIPE PRIVATE"

Secretarul Primăriei Timişoara, Ioan Cojocari, a declarat că autorităţilor locale nu le este indiferentă soarta UMT-ului, dar nu există nici o soluţie legală pentru sprijinirea financiară a echipei de la Pădurea Verde. "Consiliul Local nu poate să facă experimente. UMT-ul este o echipă privată şi nu putem să-i dăm din banii publici. Sînt banii cetăţenilor şi trebuie să-i folosim în mod legal", spune Cojocari. Pe de *altă parte,* secretarul Primăriei a ţinut să-i răspundă antrenorului Gheorghe Staicu, acesta solicitînd implicarea autorităţilor locale în aducerea lui Stoican la UMT. Cojocari consideră că "au apus vremurile în care autorităţile locale se implicau în transferurile jucătorilor".

RĂMÎNE DOAR CONTRACTUL DE PUBLICITATE

Deşi nu mai ocupă funcţia de director sportiv, Constantin Bigan va fi omul de legătură între Dan Hazaparu şi UMT. El ne-a spus că, ieri, Dan Hazaparu a vorbit la telefon cu vicepreşedintele Mircea Roşu. Ei s-au pus de acord în ceea ce priveşte contractul de publicitate pentru firma lui Hazaparu, Ecotrans Tour SA. Ieri, *conducerea UMT-ului i-a trans*mis lui Iosif Lucaci, prin fax, un exemplar din acest contract. Dacă se va ajunge la un acord, firma lui Hazaparu va vira, într-o primă fază, 800 de milioane de lei în contul UMT-ului.

ELECTRICA A MAI "FURAT" DOI JUCĂTORI

Portarul Daniel Stanciu şi fundaşul Dorin Isac, ambii doriţi de Gigi Staicu la UMT, au semnat ieri pentru Electrica. Stanciu spune că s-a săturat de promisiunile UMT-ului. "M-au chemat la UMT încă din vara lui 2001. Am discutat de nenumărate *ori*, dar degeaba. Am vorbit şi săptămîna trecută, am ajuns la o concluzie, dar apoi am aşteptat degeaba. Astă-vară, Poli cerea pe mine 100.000 de dolari, dar acum sînt liber". Stanciu recunoaşte că a cerut 30.000 de dolari. "Era o sumă de pornire, dar se putea negocia. Ei mi-au oferit maximum 8.000 de dolari, ceea ce este prea puţin pentru Divizia A", şi-a justificat refuzul Stanciu.

Giuchici, ultimul pe listă

Vicepreşedintele AFPR, Florin Prunea, care în urmă cu o săptămînă depusese memoriile jucătorilor de la UMT, a confirmat ieri la Comisia pentru Contracte şi Regulamente stingerea litigiului. "Toţi jucătorii şi-au primit banii şi şi-au retras memoriile. Singura excepţie este Miroslav Giuchici. El a fost ultimul pe listă, iar clubul nu a mai avut bani să-i plătească decît o parte din datorie", a declarat Prunea. El a precizat că oficialii grupării timişorene au semnat un document prin care s-au angajat să-i plătească lui Giuchici *(foto)*, pînă pe 31 martie, restanţele în valoare de 3700 de dolari. Jucătorii Mariş şi Florin Bătrînu au fost declaraţi liberi de contract. CCSR a obligat clubul UMT să-i achite jucătorului Florin Motroc, pînă în 4 martie, sumele restante.

U CRAIOVA

Manta şi Cezar Dinu au revenit

SUPĂRAT.* *Petruş Manta a fost şocat de moartea mai tînărului său coechipier, Cristi Neamţu

Adrian Florea
Cristi Stăncescu

Cei doi au ratat în ultima clipă un transfer la o divizionară secundă din China din pricina faptului că nu mai retrogradează nici o echipă în acest sezon

Sîmbătă, 16 februarie, chiar în ziua în care mama lui Cristi Neamţu pleca în Cipru pentru a vedea care-i starea de sănătate a fiului său, Petruş Manta şi Cezar Dinu "decolau" de pe Otopeni în direcţia Beijing. La capătul a peste 20 de ore de zbor continuu, cei doi au ajuns la destinaţie, iar după două zile petrecute în capitala Chinei au mers "undeva la ţară, unde echipa care dorea să ne transfere era în cantonament", după cum a mărturisit Manta.

"La formaţia respectivă, al cărei nume n-am reuşit să-l reţin, am ajuns marţi dimineaţa. Am intrat în programul de pregătire, ne-am antrenat normal şi urma să discutăm pe marginea contractelor. Cînd totul părea că merge strună, federaţia chineză a dat o decizie care a dat peste cap planurile noastre şi ale conducătorilor clubului respectiv. Au hotărît să nu mai retrogradeze nimeni, astfel că şi echipa cu care urma să semnăm a îngheţat toate transferurile. Ne-au zis că ne-ar fi luat, dar, dacă tot nu mai pică nimeni, n-are rost să mai cheltuiască bani pe achiziţii", a povestit masivul atacant al oltenilor. Toate acestea s-au petrecut joia trecută, cu o zi înaintea datei la care era programată parafarea documentelor. "Ăsta a fost «norocul» nostru, ce putem să mai spunem!", s-a lamentat Petruş, care, în ianuarie, a mai ratat în ultima clipă un transfer, la Uralan Elista.

Imediat după ce au aflat că nu mai au treabă în China, "juveţii" s-au întors în Bucureşti, unde au ajuns luni dimineaţa, la ora 5:00, iar ieri după-amiază s-au şi prezentat la primul antrenament al Craiovei din această săptămînă. Deşi au lipsit 9 zile din ţară, Manta şi Dinu erau la curent cu tragedia care a îndoliat Bănia: "M-a sunat tata chiar în ziua în care a murit Cristi şi nu-mi venea să cred. Ştiam de la plecare că e în comă, dar speram să-l ţină totuşi Dumnezeu în viaţă. Păcat de el, era un copil excepţional" a încheiat Manta.

PELUZA "CRISTI NEAMŢU"

Conducerea clubului din Bănie a decis ca peluza sud a stadionului "Ion Oblemenco" să poarte numele fostului portar al Universităţii, Cristi Neamţu. La iniţiativa primăriei, fosta stradă Paşcani din Craiova va fi rebotezată Cristi Neamţu. Pe "Paşcani" se află Liceul de Chimie pe care l-a absolvit goalkeeper-ul oltean dispărut săptămîna trecută. Numele Cristi Neamţu va fi purtat şi de stadionul din Ostroveni, localitate care l-a declarat sîmbătă Cetăţean de onoare post-mortem.

ETAPA A V-A

Pregătiţi-vă echipele!

Telefonul Automat, Internetul şi numerele de telefon cu operatori sînt disponibile pentru modificări

Carmen Năescu

Utilizatorii de Internet pot accesa nonstop adresele **www.prosport.ro** sau **www.diviziafantastică.ro**, pe care le-au folosit şi în turul campionatului.

Participanţii care aleg varianta modificărilor prin Telefonul Automat trebuie să sune la noul număr **(01) 209.20.92**, care va funcţiona nonstop pînă sîmbătă, 9 martie, ora 14:00, înainte cu o oră de primul meci al etapei a 16-a.

Azi, mîine şi vineri, între orele 10:00 şi 17:00, puteţi suna şi la numerele de telefon cu operatori **253.15.42, 253.15.43, 253.15.52.**

În cursul acestei săptămîni ProSport va publica lista celor 250 de jucători din lotul Diviziei Fantastice, cu preţurile şi codurile acestora, precum şi echipele la care se află în acest moment. Conform regulamentului de joc, în cursul campionatului antrenorii au dreptul la maximum 8 transferuri în lot (post pe post, fără a depăşi plafonul maxim de 10 milioane de dolari). Păstraţi tabelul jucătorilor pentru a folosi codurile şi preţurile corecte în momentul transferurilor!

Telefonul automat (01) 209.20.92
Funcţionează 24 de ore din 24, dispune de 30 de linii apelabile simultan şi nu are taxe suplimentare
Azi, între orele 10:00 şi 17:00, poţi face modificări în loturi şi la telefoanele cu operatori:
253.15.42, 253.15.43, 253.15.52.
Sînt disponibile pentru schimbări şi adresele noastre de Internet
www.prosport.ro şi www.diviziafantastică.ro

EDIŢIA 2002-2003

Înscrie-te în Divizia Fantastică!

Pentru a înscrie un singur lot în Divizia Fantastică ediţia 2002-2003 ai nevoie de 10 milioane de Dolari Fantastici şi de un talon de înscriere. Dolarii Fantastici apar zilnic în ProSport, iar talonul de înscriere o dată pe săptămînă. Trimite plicurile pe adresa OP 31, CP 16, Bucureşti. Pentru informaţii suplimentare sunaţi la (01) 205.22.54.

DF
27.02.2002
DOLARI FANTASTICI
DIVIZIA FANTASTICA 2002 2003
PETROM
VALOAREA ZILEI
1.000.000
DF
Divizia Fantastică 2002 - 2003

MEDIACOM '95
_comunicăliber<<
gratuit*
RC 815 PRO
SAGEM
oricum ai privi este
cea mai bună ofertă!

MEDIACOM: BUCUREŞTI: Bd. Ferdinand nr.99, Şoseaua Iancului, nr. 7, bl. 109 B, Calea Plevnei nr. 5-7, Calea Moşilor nr. 250, bl. 6; CONSTANŢA: Str. Lăpuşneanu 76, bl. LE20B; DEVA: Bd. 1 Decembrie 1918, bl.8; CLUJ: P-ţa. Unirii 17; TG. MUREŞ: P-ţa Victoriei 31; TURNU MAGURELE: str. Independenţei bl D5, parter; SUCEAVA: Str. Ana Ipătescu 13; TIMIŞOARA: str. 16 Decembrie 1989 nr.55,ap12; BACĂU: Str.Unirii 2; BRAŞOV: Piaţa Sfatului 25; ARAD: Str. Ciosca 1; DW COMPUTER: Str. Libertăţii bl.K1 ALEXANDRIA; GLIAL TEAMEX: Str. Libertăţii 7, HUNEDOARA; MOBILCOM: Str.Basarabilor 17 SLATINA, Str.Piaţa Victoriei 35 CARACAL; POCAVISO: CRAIOVA: Str.Griviţa Roşie 5, Magazin Mercur Calea Bucureşti, bl.P3; SKYTEL: ORADEA: Piaţa Unirii 8, Str.Cazaban 51; EUROLINE: Bd. Bucureşti 6, BAIA MARE, Piaţa Libertăţii 10 SATU MARE, Str. Liviu Rebreanu 41 BISTRIŢA, Str. Memorandumului 26 CLUJ, Str. Nicolae Balcescu 16 SIBIU, Bd. Mihai Viteazul bl. H, ZALAU, Str. Tudor Vladimirescu, bl.V4 ALBA IULIA; VIDEONET MUSIC: Bd. Carol, nr. 46, Bl. A1B1, parter, Câmpina; FARES ROM: Str. Brailei 4, bl.H GALAŢI; TELSISTEM: Str.Marchian 3 AB BOTOŞANI; INCAS/BRIO: Str.Republicii 190 BÂRLAD; AMATEOS: Str. Costache Negri 62 IAŞI, Str. Eroilor bl.S1 HUŞI; CARNELSERV: Calea Călăraşi, bl.4 BRĂILA; INTEC COM: Bd. Revoluţiei TURNU SEVERIN, Bd.Unirii, Magazin Fotomuzica TG-JIU; JUNIOR: BUCUREŞTI: Şos. Olteniţei 140, Calea Moşilor 231, Bd. Regina Maria 1 RÂMNICU VÂLCEA, Bd. Independenţei 5 TÂRGOVIŞTE; MATELOT: Bd. Tomis 101 CONSTANŢA, Str. Ştefan Cel Mare 5, Bl. 18, Ap. 3 MANGALIA; MOBISHOP: BUCUREŞTI: Bd. Magheru 12-14, Calea Moşilor 298, Şos Colentina 12, Calea 13 Septembrie 101, Bd. Basarabiei 112, Bd. Alexandru Obregia 25, Bd. Drumul Taberei 32-34, Şos. Colentina 2 Magazin Bucur Obor, Bd. Alexandriei 14-16, Bd. Lujerului 1 complex SIR, P-ţa. Unirii bl.U32 Magazin Electrice GIURGIU, GALAŢI:Str. Brăilei Tiglina 1, Str.1 Decembrie

*gratuit pentru conectare la abonamentele Dialog cu minute incluse. 150.000 lei cu TVA inclus pentru Dialog Inedit.

ECHIPA NAŢIONALĂ

Se conturează un "amical" cu Turcia

Reprezentativa României are mari şanse să întîlnească pe 21 august, într-un meci amical, selecţionata Turciei. Federaţia de la Istanbul s-a arătat interesată de propunerea forului din Poligrafiei, urmînd însă ca o hotărîre finală să fie luată luna viitoare, după ce va fi stabilit programul grupelor preliminarii pentru Euro 2004. Atunci va fi "aranjat" şi locul de desfăşurare a "amicalului", selecţionerul Iordănescu preferînd să susţină acest meci în condiţii apropiate celor în care se va produce debutul "naţionalei" în viitoarea campanie de calificare. **(Viorel Tudorache)**

POLI TIMIŞOARA

Zambon merge la Sibiu la negocieri

Finanţatorul lui Poli, Claudio Zambon, a declarat că astăzi se va afla la Sibiu, unde va purta tratative pentru mutarea echipei. Deşi era aşteptat la Primăria Timişoara pentru a negocia continuarea activităţii pe stadionul "Dan Păltinişanu", Zambon a mers luni să solicite sumele pe care consideră că forul local i le datorează, ca urmare a asocierii dintre cele două părţi reziliate în decembrie. Secretarul Primăriei, Ioan Cojocari, consideră însă că italianului nu i se mai datorează nimic. Zambon a dat în judecată Primăria, reclamînd că cele 600 de milioane alocate pentru Poli în noiembrie nu au ajuns la club, următorul termen fiind 5 martie. Secretarul Primăriei i-a propus lui Zambon să se întîlnească cu Comisia de Negocieri din cadrul CLT şi să discute despre chiria la stadion, propunere refuzată însă de italian. Conform unor surse, Zambon ar fi primit o ofertă de 120.000 de dolari plus grilele jucătorilor pentru cedarea echipei, dar nu a agreeat această variantă. **(Cătălin Cocoş - Timişoara)**

Patru zile la Alba Iulia

Lotul lui Poli va pleca la Alba Iulia, unde echipa va disputa astăzi un amical cu Apulum şi sîmbătă va juca un triunghiular, la care va participa şi Jiul. Între cele două acţiuni, Poli nu va reveni la Timişoara. Conform reprezentanţilor Primăriei, "alb-violeţii" nu vor mai fi lăsaţi să se pregătească pe stadionul "Dan Păltinişanu" începînd de vineri. Zambon le-a comunicat ieri jucătorilor că pînă sîmbătă va şti ce se întîmplă cu echipa. **(Cătălin Cocoş - Timişoara)**

INFO

ASTRA / LAVI HRIB a primit "cartea verde" din Israel, unde a evoluat ultima dată la Hapoel Holon, şi a fost legitimat de clubul ploieştean. Atacantul a semnat un contract pe trei ani şi jumătate cu Astra, devenind astfel unul dintre jucătorii pe care Mulţescu va putea conta cu certitudine în retur. În schimb, prezenţi în lotul ploieştenilor la turneul din Antalya, Apostol şi Stoica vor fi, probabil, împrumutaţi la "satelitul" Metalul Plopeni. **(Justin Gafiuc)**

FC BRAŞOV / ATACANTUL Emerich Vascko, al cărui contract expira în vară, şi-a prelungit înţelegerea cu FC Braşov pe încă doi ani, fotbalistul urmînd să încaseze, se pare, cîte 25.000 de dolari pe sezon. Conducerea clubului va purta în perioada următoare negocieri cu mijlocaşul Mihai Stere, aflat şi el în ultimele luni de contract. Stere are însă cîteva oferte, unele de la echipe din străinătate, astfel că el ar putea părăsi la finalul campionatului echipa de sub Tîmpa. **(Ioan Bratu)**

FC BRAŞOV / IOAN NECULAIE a fost ieri la FRF pentru a cere rejudecarea cazului Dossey. Mircea Sandu a promis că va ridica suspendarea imediat ce ghanezul va vorbi. Preşedintele FRF a refuzat să facă vreun comentariu pe marginea întîlnirii de ieri, în timp ce Neculaie a spus: "Nu a fost o întîlnire programată. Am venit să văd care mai e poziţia federaţiei faţă de FC Braşov şi ce mai zice domnul *preşedinte despre eradicarea blaturilor. În cele din urmă mi* s-a recomandat să fac un nou memoriu pentru ridicarea sancţiunii lui Dossey". **(Florin Gongu)**

OŢELUL / IERI *s-a semnat contractul de reclamă şi publicitate* dintre ISPAT Sidex şi Oţelul, clubul gălăţean urmînd să încaseze 600.000 de dolari pînă la sfîrşitul anului, sumă care depăşeşte 50% din bugetul necesar pentru un an competiţional, care se ridică la aproximativ 1,3 milioane de dolari. **(Marian Căpăţînă - Galaţi)**

SERIA B2 / JIUL PETROŞANI. Începînd de ieri se pregăteşte *cu echipa din Petroşani atacantul Marian Jilăveanu.* El a fost în cantonament în Siria cu FC Braşov, dar era nemulţumit pentru că ar fi fost doar rezervă la divizionara A. Zilele următoare, Jilăveanu urmează să ajungă la un acord cu conducerea Jiului. **(Ionuţ Bălan - Petroşani)**

SERIA B2 / GAZ METAN. Fundaşul Marian Nicolau va efectua astăzi un consult medical amănunţit la doctorul Pompiliu Popescu. "De două săptămîni, *nu mă antrenez din cauza unei miozite* abdominale, astfel că am pierdut şi patru meciuri amicale", a mărturisit Nicolau. Altfel, băiatul său, Fabian, născut în urmă cu o săptămînă, va fi botezat de un patron grec. "Ianis este prieten cu mine de pe vremea în care am jucat 3 luni în Grecia, înainte să ajung la Mediaş", a spus jucătorul. **(Cosmin Prişcă - Mediaş)**

ANTRENORI / MINISTRUL *tineretului şi sportului,* Georgiu Gingăraş, a refuzat să semneze o adresă primită de la FRF, prin care se solicita acordarea unor categorii superioare antrenorilor Cosmin Olăroiu (FC Naţional), Petre Grigoraş (Farul) şi Costel Lazăr (Petrolul). "Nu am ţinut cont de recomandarea federaţiei de fotbal, deoarece ar fi trebuit să încălcăm legea, care prevede că antrenorii trebuie să aştepte patru ani pentru a avansa în categorie. Or, cei trei fuseseră avansaţi abia anul trecut. Olăroiu şi Lazăr voiau categoria I, iar Grigoraş a II-a. Nici la excepţional nu puteau fi avansaţi", a declarat Nicolae Mărăşescu, secretarul general al MTS. Neavînd categoria I, Olăroiu, Grigoraş şi Lazăr au nevoie de derogări din partea FRF pentru a antrena în Divizia A. **(Viorel Tudorache)**

MECIURI AMICALE

FC ARGEŞ - FC INTERNAŢIONAL 0-0

SPORTUL - BRESCIA 4-1

Au marcat: Bucur, Musteaţă, Mazilu, Lazăr

Sportul: Stanca - Stancu, Musteaţă, Galamaz, Necşulescu, Maxim - Lazăr, Cruceru, Pădureţ, Bucur - O. Chihaia. **Antrenor** Ioan Andone. **Au mai jucat:** Stăncioiu, Farmache, Rusu, T. Bălan, Negru, Voicilă, Mazilu. Partida s-a disputat în Italia, la Brescia, peninsularii trimiţînd pe teren echipa de tineret, care a fost întărită cu trei jucători străini din lotul mare: Marecu (Paraguay), Sladovici (Bosnia), Petroci (Brazilia). **(Ioan Bratu)**

FC NAŢIONAL - INTER DUNĂREA GIURGIU 4-0

Au marcat: M. Savu, Ov. Petre şi Micici (2)

FC Naţional: Popa - Curt, Potocianu, Nemţanu - Carabaş, Ov. Petre, Coman, P. Marin - M. Savu, Mitrovici, Sg. Radu. *De-a lungul celor 120 de minute au mai intrat* Pleşca, Keca, Matei, Tomicici, Domnişoru, Stana, Soponariu, Chiriac, Olah, Iordache şi Micici. Vintilă uşor răcit, G. Popescu, care acuză o contuzie lejeră, Falub şi Caramarin, aflaţi în plin proces de recuperare, au fost menajaţi. Partida s-a desfăşurat pe durata a 120 de minute, cu cîte trei reprize a cîte 40 de minute.

OLIMPIA SATU MARE - POLI ALEXANDRIA (LIGA I, UCRAINA) 1-1 (0-0)

Au marcat: Babic - autogol / Popko 60

Olimpia: Suciu - Condor, Paul Mihai, Bălău, Chiorean - Tempfli, Bozdog, Dragomir, Sălăgean - Ilea, Roszel. **Antrenor:** Gabi Both. **Au mai jucat:** Gorga, M. Rus, Axinte, Aioaniţoaie, Fabian. **(Iosif Ţiproc - Satu Mare)**

"U" CLUJ - ARIEŞUL TURDA 2-4 (2-1)

Au marcat: Căpuşan, Matei - Sîmpetrean, Gabi Pop 2, Filip

"U" Cluj: Pîglişan - M. Rus, Dîlbea, Boerean, Matei, Văsîie - Giurgiu, Păcurar, Iurişniţi - Costea, Căpuşan. **Director tehnic:** Dan Anca. **Au mai jucat:** Moldovan, Szilaghi, Turbuţan, Cr. Pop, R. Cîmpeanu, Florescu, George Ţălnar. Sîmbătă va avea loc revanşa la Turda.

OLTENCE FIERBINŢI
051.892 666
S-AU INTORS OLTENCELE!
Numai 15000 lei/minut!
051.89 29 69
INTERZIS MINORILOR

VOTAȚI UN

De GRIGORE CARTIANU și IOAN VIOREL

FOTBALUL ROMÂN

EFECTE

O mulțime de avantaje

Sistemul prezentat în aceste pagini ar face campionatul mai interesant la toate nivelurile. Pe lîngă sumedenia de avantaje, dezavantajele sale sînt neglijabile

Vrea Mircea Sandu cu adevărat o revoluție care să schimbe în bine fotbalul românesc? Vor președinții cluburilor, de la cei prosperi din Divizia A la cei scăpătați prin colbul Diviziei C, să sune goarna salvării cît nu e prea tîrziu? Dacă da, atunci trebuie să voteze, în Adunarea Generală din aprilie, sistemul elaborat de ProSport după numeroase semnale venite de la cititori și după consultări cu personalități din lumea fotbalului. Poate că acest sistem nu e unul perfect, orice îmbunătățire - venită din orice direcție - l-ar face mai solid. Important este însă ca principiile lui de bază să rămînă neatinse, pentru a crea cadrul unei competiții mai echilibrate, mai puternice, mai corecte.

Noutățile absolute ale unui asemenea sistem sînt "play-off"-ul și "play-out"-ul, în care contează și rezultatele înregistrate în "sezonul regulat", însă doar în proporție de 50%: punctajele acumulate în prima fază se reduc la jumătate (cu rotunjire superioară). Doar la "play-off"-ul Diviziei A, în care se înfruntă echipe venite din divizii diferite (4 din A și 4 din B), se va porni de la zero.

Sistemul de față nici măcar nu e invenția noastră. Chiar dacă nu erau apăsați - ca noi, acum - de o economie prăbușită, ba dimpotrivă, elvețienii au adoptat unul aproape identic în anii '80. Iar timpul a demonstrat că au făcut alegerea corectă.

Avantaje

- transformarea Diviziei A într-o superligă și a Diviziei B într-un eșalon de elită;
- creșterea numărului de etape: 36, față de 30 cîte sînt în prezent sau 34 cîte prevede proiectul cu 18 echipe, propus de Liga lui Dragomir;
- creșterea numărului total de echipe în diviziile A, B și C, de la 176 la 184;
- mai multe meciuri pe etapă la nivelul diviziilor de elită (A și B): în total, 12, față de 8 cîte are acum Divizia A (singura cît de cît interesantă) sau de 9 cîte prevede proiectul Ligii;
- se va dubla numărul meciurilor dintre echipele puternice (vor fi 4 derbyuri Steaua - Dinamo, 4 Rapid - Steaua, 4 Dinamo - Rapid etc.);
- va spori numărul meciurilor de baraj (întotdeauna interesante): de la două la zece.
- va crește numărul echipelor care, prin poziția ocupată, vor fi implicate direct în promovare/retrogradare: de la 40 la 84;
- meciurile din play-off și din play-out vor fi mai echilibrate, dată fiind regruparea echipelor pe criterii valorice;
- în "sezonul regulat" (primele 22 de etape) va exista o miză în plus: clasarea pe locurile 1-8, cele care asigură accesul în play-off, spulberînd emoțiile retrogradării;
- obligativitatea baremurilor de puncte (la toate nivelurile), atît în "sezonul regulat", cît și în play-off sau play-out, va reduce tentația traficării de puncte.

Dezavantaje

- reducerea numărului de echipe și, implicit, de orașe prezente în primele două divizii. Există însă și reversul medaliei: echipele (și orașele) care și-ar găsi loc în A sau B ar beneficia de un prestigiu sporit;
- duritatea ediției de tranziție (2002-2003), care ar duce la înjumătățirea numărului de echipe din diviziile A și B (de la 48 la 24). Acest sacrificiu este însă absolut necesar pentru fortificarea primelor două eșaloane.

Cum joacă elvețienii

În Elveția, Liga Națională A (NLA) cuprinde 12 echipe, la fel ca și Liga Națională B (NLB). În perioada iulie - decembrie se joacă așa-numita "rundă de calificare", în sistem campionat, cu meciuri tur-retur. Începînd cu luna februarie a anului următor și pînă la finele lui aprilie are loc "runda finală". Astfel, primele opt clasate în NLA își dispută titlul (play-off) și pleacă la drum cu punctajul obținut în runda de calificare înjumătățit. Ultimele patru, la care se adaugă primele patru clasate în NLB, se întîlnesc în runda de retrogradare-promovare (play-out). Ele pornesc însă de la zero puncte. Confruntările sînt, de asemenea, tur-retur, numai că ultima etapă a turului coincide cu prima etapă a returului. Restul de opt formații rămase din NLB dispută, tur-retur, runda de retrogradare. În liga a treia cad două formații. Acest sistem competițional a fost introdus de federația helvetă în 1986. Pînă în acel an, prima divizie avea 16 echipe și se disputa în sistem campionat, cu partide tur-retur, pe același format mergînd și liga secundă. Din NLA retrograda atunci o singură formație. ***(Aurelian Botezatu)***

Fie noapte, fie zi,
ești liber să vorbești gratuit!

Abonează-te la
Dialog FREE

te costă numai
7$
și dacă suni la numărul 411 îți poți alege 3 numere preferate în rețeaua Dialog, cu care poți să vorbești
oricând gratuit*

Mai mult, cele 180 de minute gratuite lunar, le poți utiliza și pentru convorbiri cu orice alte numere din rețea, în timpul săptămânii între orele 8 seara și 7 dimineața și tot weekend-ul.

După epuizarea minutelor gratuite, tariful este de numai 0,05 $/min, atât pentru apelarea oricând a celor 3 numere preferate cât și pentru apelarea oricărui număr Dialog în afara orelor de vârf.

dialog
Face totul posibil

*În limita a 180 de minute lunar
Toate tarifele nu includ TVA
Ore de vârf: 7.00 - 20.00 de luni până vineri.
În afara orelor de vârf: 20.00 - 7.00 de luni până vineri și în weekend

JUCĂTORI

Opțiune clară: "pentru"

DORINEL MUNTEANU

"NU CRED CĂ PREȘEDINȚILOR LE-AR PLĂCEA!"

Internaționalul român al lui Wolfsburg, Dorinel Munteanu, spune: "Nu e deloc rău sistemul ăsta propus de voi. Concurența ar fi mai puternică, poate ar dispărea și blaturile. Și eu sînt de părere că ar fi inspirată o reducere a numărului de echipe sus, să fie o comprimare a valorilor la nivel înalt. Bine, acum nu știu cît de acceptabilă va fi această variantă pentru președinții de club. Nu cred că le-ar plăcea!".

VIOREL MOLDOVAN

"FOARTE INTERESANT"

Viorel Moldovan a caracterizat propunerea Pro Sport ca "foarte interesantă. Ar fi mai multe derby-uri, un campionat poate mai disputat. Ar fi ceva să se întîlnească de patru ori între ele cele mai puternice formații. Pe de altă parte, însă, greu de crezut că varianta va fi acceptată! Vor fi mulți nemulțumiți că își vor pierde locul în față".

> "La nivelul primei divizii s-ar rezolva, zic eu, problema banilor. Vor veni sponsori, investitori, ar fi fonduri. Nu știu însă dacă vor fi și președinții de club de acord cu acest sistem"
>
> Cosmin Contra

GICĂ POPESCU: "Noi, la națională, mereu vorbeam despre asta"

După ce s-a informat în detaliu, Gică Popescu consideră că varianta propusă de ProSport poate aduce un progres, dar crede că esențială este moralitatea președinților de club

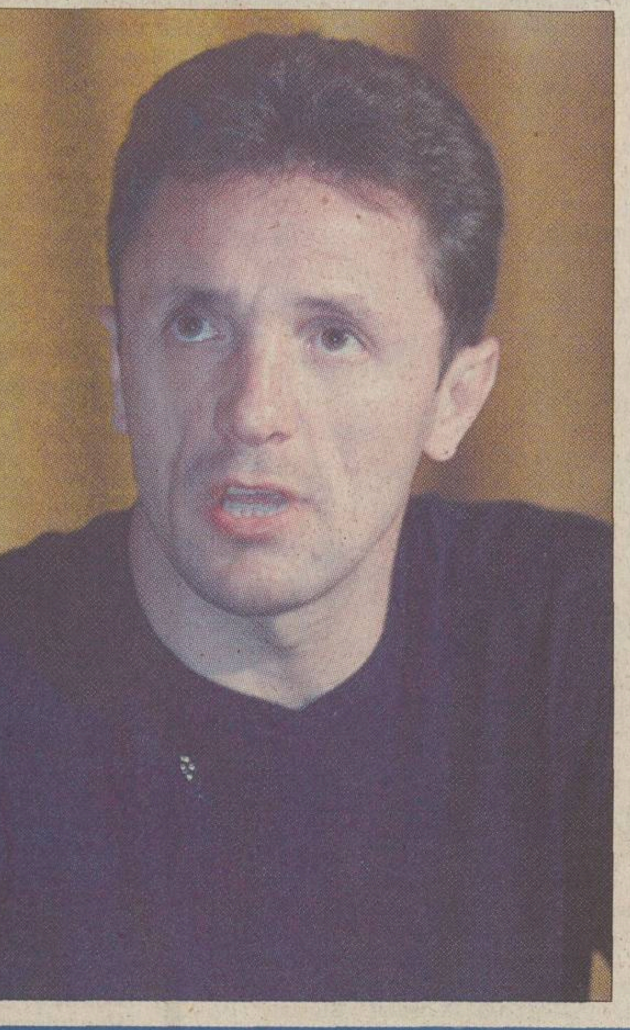

Ce zici, Gică, ar schimba fața campionatului un sistem cu doar 12 echipe în Divizia A și 12 în B?

E greu de spus acum cît de mult va crește nivelul campionatului, dar faptul că valorile vor fi concentrate la vîrf ar fi un lucru bun. Poate nu știți, dar noi, jucătorii de la echipa națională, de fiecare dată cînd ne întîlneam vobeam între noi ce bun ar fi un campionat care să cuprindă cele mai puternice echipe. Apoi, cu cît retrogradează mai multe și intră la fel de multe, cu atît mai bine, se produce emulație.

PRO **În sistemul acesta formațiile de top ar juca de 4 ori între ele.**

Corect, și s-ar putea ca varianta propusă de voi să fie foarte bună. În mod sigur se va înregistra o creștere și la nivelul combativității, al vitezei de joc. Vreau să vă spun că am pus capul în pămînt cînd a venit directorul sportiv de la Lecce, care fusese să vadă Rapid - Dinamo, și mi-a spus că a rămas cu impresia că cei din teren n-au vrut să joace, așa de lent i s-a părut meciul. Adevărata problemă nu stă însă în numărul de echipe.

PRO **Dar în ce?**

În faptul că președinții de club trebuie să înțeleagă că doar o competiție cinstită poate ridica nivelul campionatului. Totul depinde de moralitatea lor, pentru că altfel nici un sistem nu-i perfect. Apoi, într-un campionat cinstit, s-ar umple și stadioanele, ar veni și sponsorii - pentru că nimeni n-ar accepta să-și pună numele pe tricoul unei formații care face blaturi -, televiziunea ar plăti mai bine, ce mai, toată lumea ar avea de cîștigat.

ANTRENORI

Tehnicienii cred că merită încercat

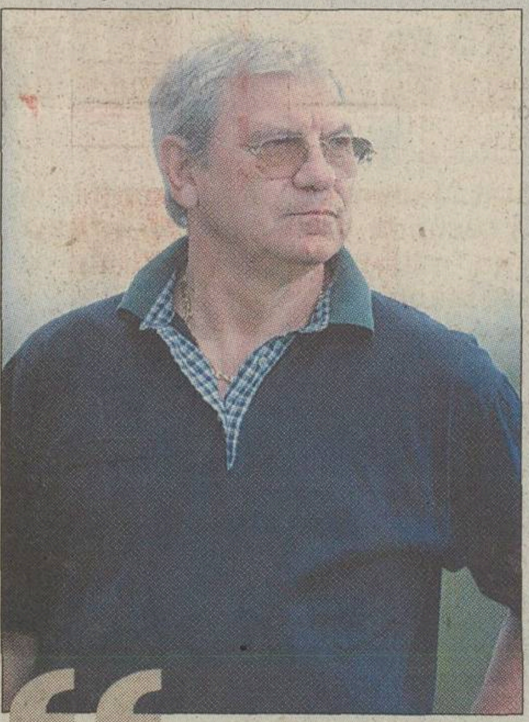

> "Se poate face așa ceva, de ce nu? S-ar restrînge aria jucătorilor valoroși, competiția ar fi mai tare. Iar faptul că Steaua, Rapid și Dinamo ar juca de patru ori între ele ar fi benefic"
>
> Emeric Ienei

GABI BALINT

"E O VARIANTĂ DE ANALIZAT"

Aflat la Istanbul, pentru meciul Galatei cu FC Liverpool, Gabi Balint a apreciat varianta de campionat propusă de ProSport ca "foarte interesantă". El a argumentat: "Ar strînge cu adevărat jucătorii valoroși și probabil nici n-ar mai fi vorba de lipsă de bani la aceste cluburi din elită. E o idee care merită luată în seamă. Simplul fapt că v-ați gîndit la acest sistem și l-ați propus merită atenție din partea celor care conduc fotbalul românesc. Varianta voastră trebuie pusă pe hîrtie și analizată, ce e bun, ce e rău, în nici un caz să i se întoarcă pur și simplu spatele".

COSMIN OLĂROIU

"EU SÎNT PENTRU 18 ECHIPE, CU PLAY-OFF"

Cosmin Olăroiu, tehnicianul lui FC Național, a propus altceva: "O primă divizie cu 18 echipe, din care să retrogradeze 4 și alte două să meargă la baraj, dar și un play-off pentru primele 4 clasate după sezonul regulat, unde să se decidă campioana. Părerea mea este că, indiferent de numărul de echipe, dacă se reglează problema financiară, dacă fotbalul ar fi sprijinit la nivel guvernamental, toate cluburile ar avea bani și atunci nu ar mai exista meciuri strategice. Cît privește sistemul vostru, nu e nici el rău, dar parcă prea se taie în carne vie în ediția aia de tranziție".

CORNEL DINU

"TREBUIE LUCRAT LA FACTORUL FIZIC"

Managerul general al FC Dinamo, Cornel Dinu, a afirmat: "Este slab nivelul campionatului? Fondul problemei este altul, nu neapărat numărul de echipe. Pe lîngă moralitatea conducătorilor, care și ea este importantă, decisiv mi se pare factorul fizic. Noi sîntem rămași în urmă la acest capitol. La noi încă nu s-a înțeles că de trei ori pe săptămînă, timp de 40 minute, solicitarea în antrenamente trebuie să fie la nivel maxim. Din păcate, la noi duminica este punctul maxim, în meci, nu în cursul antrenamentelor din timpul săptămînii. Asta în timp ce la italieni, de pildă, este invers. Personal, sînt pentru o formulă cu 18 echipe la Divizia A. Asta dacă se rezolvă problema pe care am ridicat-o, altfel e de încercat și varianta voastră, cu play-off și cu o bază mai mare".

PREȘEDINȚI

Aici e frîna!

GHEORGHE ȘTEFAN

"MAI BINE RĂMÎNEM LA 18 ECHIPE"

"Nu comentez sistemul vostru. Și eu pot să propun 7-8 variante", a declarat președintele nemțean Gheorghe Ștefan, care a continuat: "Dar întreb și eu: dacă englezii, spaniolii sau, din vară, francezii au 20 de formații în prima divizie, e normal noi să mergem în sens invers? A, o să-mi spuneți că nu ne comparăm din punct de vedere economic cu ei. Însă de ce în Emiratele Arabe statul dă cîte 3 milioane de dolari fiecărui club la începutul campionatului, în anumite condiții, e drept, iar la noi nu se poate? Asta nu vă întrebați! Să dea și statul român măcar un milion de dolari fiecărui club, să vedeți atunci ce campionat tare am avea! 16 milioane de dolari ar însemna o picătură într-un ocean. Eu cred că trebuia să rămînem la 18 echipe, pentru că în formula aia ne-am calificat peste tot. Și să mai știți una: acum campionatul este mult mai curat decît în urmă cu 2, 3, 4 ani sau decît pe vremea cînd cîștiga Steaua Cupa Campionilor!".

> "Sistemul ăsta, cu puține echipe, nu e bun pentru România, unde sînt 41 de județe. Cel mai nimerit ar fi o primă divizie cu 18 echipe, din care să pice 4, și două serii de Divizia B cu cîte 12 sau 14 echipe"
>
> Romeo Pașcu,
> director sportiv
> Astra Ploiești

JEAN PĂDUREANU

"PREA PUȚINE FORMAȚII LA VÎRF"

"Nu cred că acest sistem ar merge", a afirmat Jean Pădureanu. "Eu consider că mai bine ar fi o primă divizie de 18 echipe, din care două să pice direct și două să meargă la baraj, și două serii de cîte 12 echipe la «B». Dar la «B», da, am putea experimenta varianta cu play-off. Vizavi de varianta propusă de voi, noi am mai discutat-o, dar sînt prea puține formații la vîrful piramidei și în felul acesta dispar jucători buni de la Divizia A. Spuneți că e campionatul slab, dar vă spun eu că așa va rămîne atît timp cît vor pleca jucători afară și în locul lor nu vin alții".

PAUL PENIU

"DECÎT MULT ȘI PROST, MAI BINE PUȚIN ȘI BUN!"

Președintele constănțean Paul Peniu a arătat infinit mai multă deschidere decît Pădureanu, Pașcu sau Ștefan. "La ora actuală, nivelul jocurilor din prima divizie lasă de dorit. La fel, numărul echipelor cu adevărat competitive este destul de redus. În aceste condiții, cred că sistemul propus de voi ar putea fi o variantă bună. Chiar și la «B», unde probabil se vor strînge formații tari. E adevărat, vor fi multe echipe sacrificate, dar dacă vrei o competiție puternică, asta este. Eu sînt de principiul că decît mult și prost, mai bine puțin și bun!".

ISTEM SĂNĂTOS!

A! POATE FI SALVAT DOAR PRINTR-O RESTRUCTURARE RADICALĂ

Recent, Mircea Sandu a lansat presei provocarea de a propune variante de reformare a sistemului organizatoric al Diviziei A. Preşedintele FRF a promis că va supune la vot, în Adunarea Generală din aprilie, propunerile ce i se vor părea interesante.

După ce a cerut părerea multor personalităţi respectabile ale acestui sport, ProSport a studiat în detaliu mai multe variante de sistem. În final, ziarul a optat pentru cea pe care v-o prezentăm în acest grupaj. Dacă va fi adoptată, în totalitate sau cu modificări neesenţiale, de către "maşina de vot" a FRF, varianta ProSport ar duce la o dinamizare fără precedent a fotbalului românesc. În caz contrar, dar mai ales dacă se va merge pe diluarea primelor două divizii, colapsul va fi, probabil, rapid şi devastator.

Propunere de salvare a fotbalului românesc

ACUM 2001-2002

DIVIZIA A

16 echipe

- Ocupantele locurilor 1-12 vor juca sezonul următor tot în Divizia A
- Ocupantele locurilor 13 şi 14 dispută baraje de retrogradare/promovare
- Ocupantele locurilor 15 şi 16 retrogradează în Divizia B

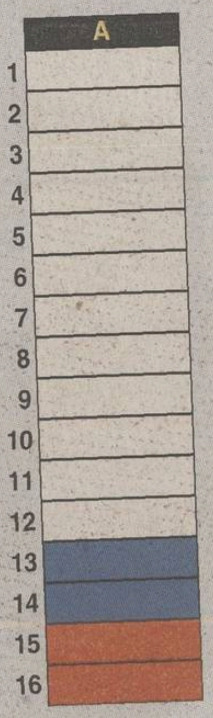

DIVIZIA B

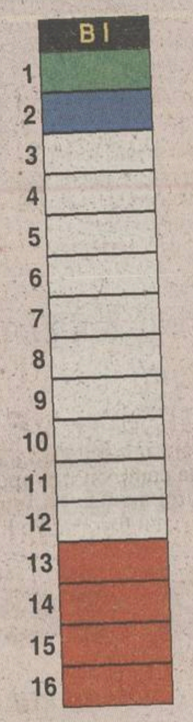

32 de echipe (2 x 16)

- Cîştigătoarele celor două serii promovează în Divizia A.
- Ocupantele locurilor 2 în cele două serii dispută baraje de promovare/retrogradare cu ocupantele locurilor 13 şi 14 din "A"
- Ocupantele locurilor 3-12 vor juca sezonul următor tot în Divizia B
- Ocupantele locurilor 13-16 retrogradează în Divizia C

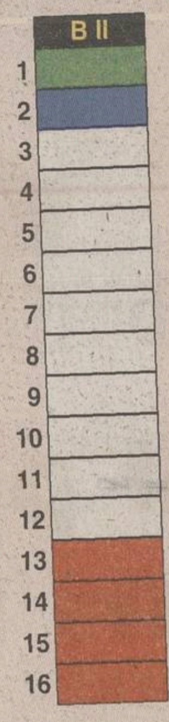

DIVIZIA C

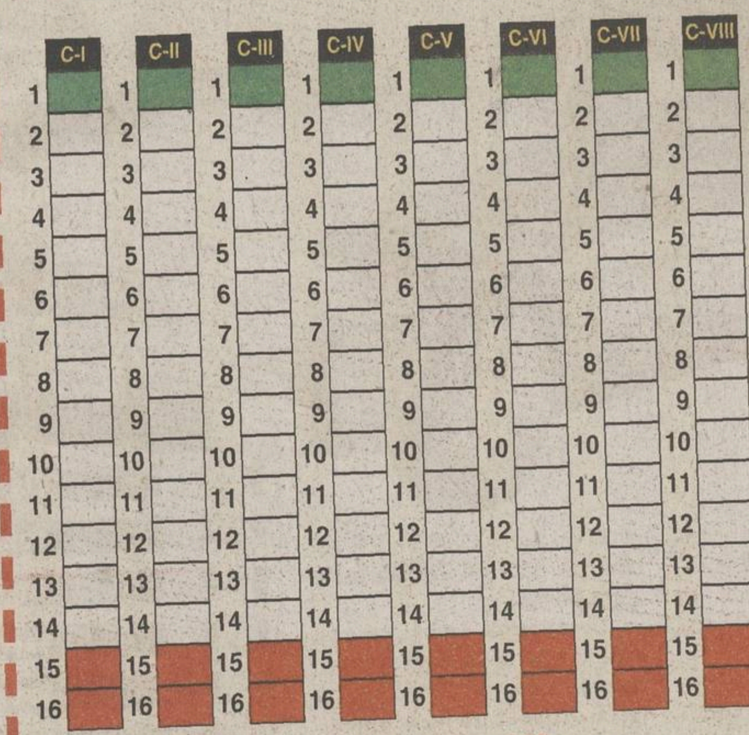

128 de echipe (8 x 16).

- Cîştigătoarele celor 8 serii promovează în Divizia B.
- Ocupantele locurilor 2-14 vor juca sezonul următor tot în Divizia C
- Ocupantele locurilor 15 şi 16 retrogradează în Divizia D (campionate judeţene)

Total în diviziile A, B şi C: ....176 de echipe
Implicate direct în retrogradare/promovare: .40 de echipe

TRANZIŢIE 2002-2003

16 echipe

- Ocupantele locurilor 1-10 vor juca sezonul următor tot în Divizia A
- Ocupantele locurilor 11 şi 12 dispută baraje de retrogradare/promovare cu cîştigătoarele celor două serii de B
- Ocupantele locurilor 13-16 retrogradează în Divizia B

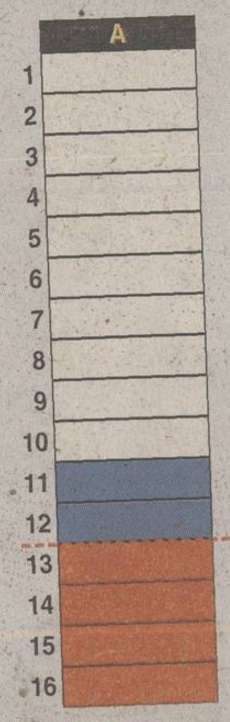

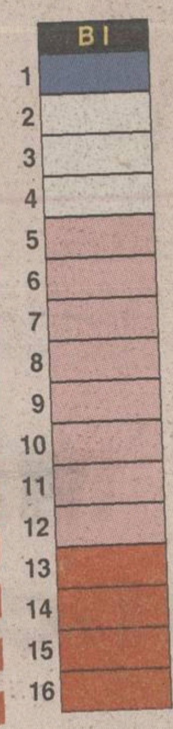

32 de echipe (2 x 16)

- Cîştigătoarele seriilor B I şi B II dispută baraje de promovare/retrogradare cu ocupantele locurilor 11 şi 12 din A
- Ocupantele locurilor 2, 3 şi 4 din B I şi B II îşi asigură prezenţa în viitoarea serie unică de Divizia B
- Ocupantele locurilor 5-12 din B I şi B II vor juca sezonul următor în Divizia C1
- Ocupantele locurilor 13-16 din B I şi B II vor juca sezonul următor în Divizia C2

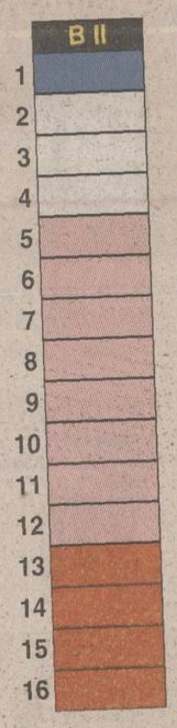

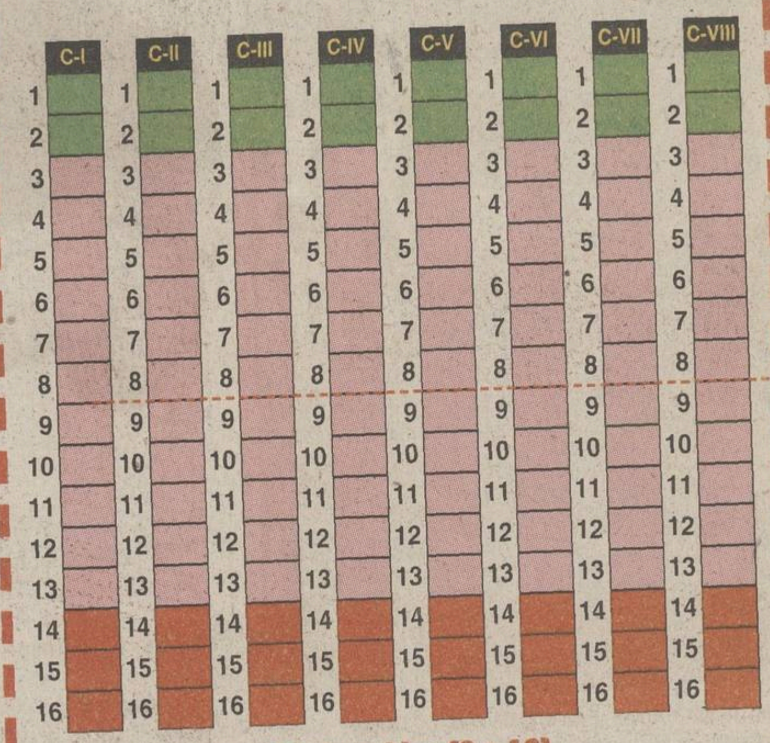

128 de echipe (8 x 16)

- Primele două clasate în cele 8 serii ale Diviziei C vor juca sezonul următor în Divizia C1
- Ocupantele locurilor 3-13 vor juca sezonul următor în Divizia C2
- Ocupantele locurilor 14-16 vor juca sezonul următor în Divizia D (campionate judeţene)

Total în diviziile A, B şi C: ....176 de echipe
Implicate direct în retrogradare/promovare: 160 de echipe

DEFINITIV 2003-2004

12 echipe

- Se dispută tur-retur, în 22 de etape
- Primele 8 clasate îşi asigură prezenţa în "play-off"
- Ocupantele locurilor 9-12 vor continua în "play-out"-ul Diviziei A (alături de primele 4 clasate din B)

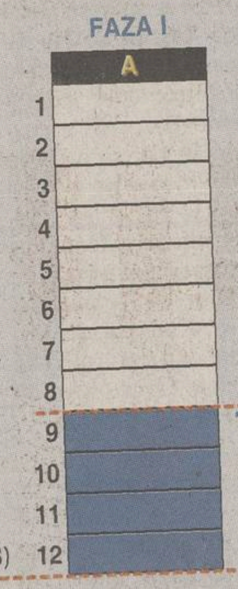

Play-off

- Se dispută tur-retur, în 14 etape. Miza este desemnarea campioanei şi a celorlalte participante în cupele europene

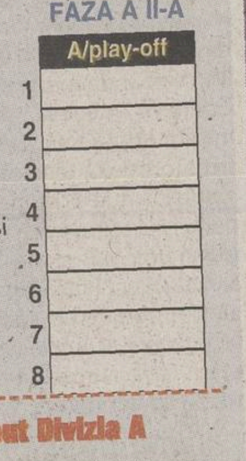

Play-out Divizia A

- Se dispută tur-retur, în 14 etape. Participă ultimele 4 clasate din Divizia A şi primele 4 din B
- Ocupantele locurilor 1-4 din "play-out"-ul Diviziei A vor juca sezonul următor în Divizia A
- Ocupantele locurilor 5-8 vor juca sezonul următor în Divizia B

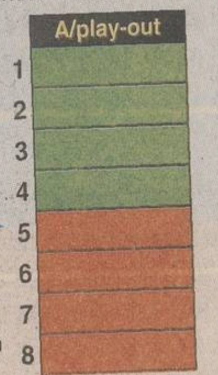

12 echipe

- Se dispută tur-retur, în 22 de etape
- Primele 4 clasate îşi asigură prezenţa în "play-out"-ul Diviziei A (alături de ultimele 4 clasate din "A")
- Ocupantele locurilor 5-12 vor continua în "play-out"-ul Diviziei B

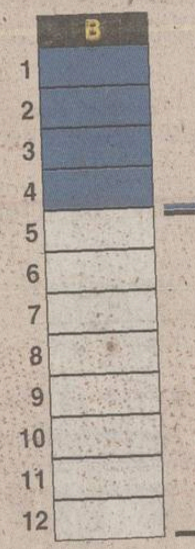

Play-out Divizia B

- Participă ultimele 8 clasate (locurile 5-12) în Divizia B
- Ocupantele locurilor 1 şi 2 în "play-out"-ul Diviziei B vor juca în sezonul următor tot în Divizia B.
- Ocupantele locurilor 3 şi 4 vor disputa baraje de retrogradare/promovare cu formaţiile clasate pe locul 3 în cele două serii ale Diviziei C1
- Ocupantele locurilor 5-8 vor juca sezonul următor în Divizia C1

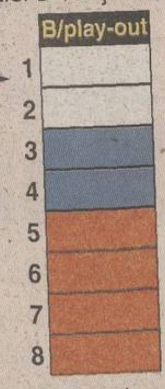

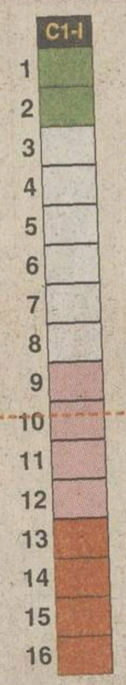

32 de echipe (2 x 16)

- Primele două clasate în fiecare serie promovează în Divizia B
- Ocupantele locului 3 în cele două serii dispută baraje de promovare/retrogradare cu locurile 3 şi 4 din "play-out"-ul Diviziei B
- Ocupantele locurilor 4-8 vor juca sezonul următor tot în Divizia C1
- Ocupantele locurilor 9-12 dispută baraje de retrogradare/promovare cu formaţiile de pe locul 2 în cele 8 serii ale Diviziei C2
- Locurile 13-16 retrogradează în Divizia C2

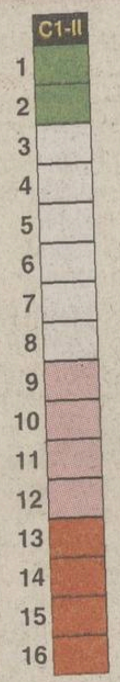

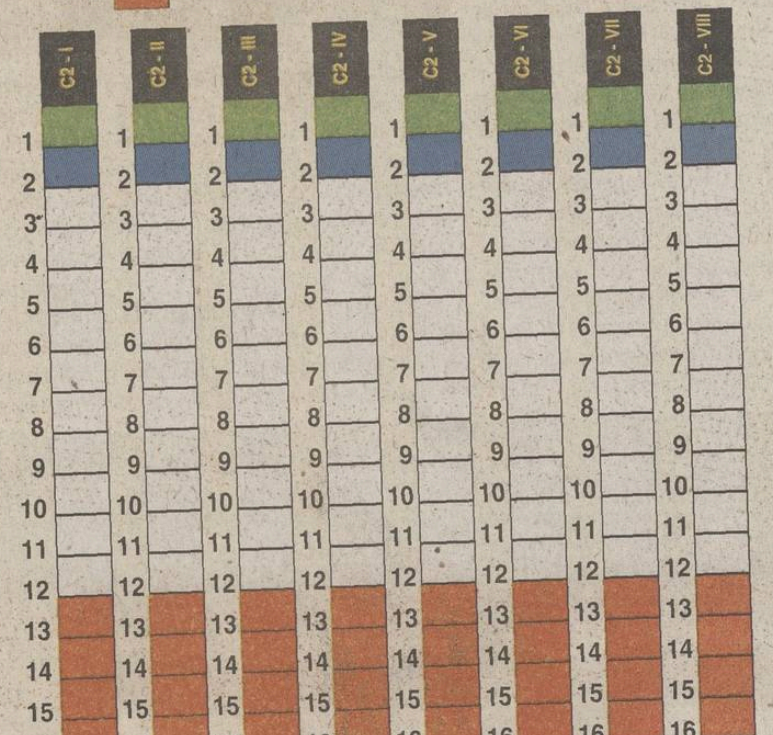

128 de echipe (8 x 16)

- Cîştigătoarele celor 8 serii promovează în Divizia C1
- Ocupantele locului 2 în cele 8 serii dispută baraje de promovare/retrogradare cu formaţiile clasate pe poziţiile 9-12 în Divizia C1
- Ocupantele locurilor 3-12 vor juca sezonul următor tot în Divizia C2.
- Ocupantele locurilor 13-16 retrogradează în Divizia D (campionate judeţene)

Total în diviziile A, B şi C: ....184 de echipe
Implicate direct în retrogradare/promovare: ....84 de echipe

LEGENDĂ: 🟩 echipe care promovează 🟥 echipe care retrogradează ▨ echipe care sînt dislocate cu un eşalon mai jos în campionatul de tranziţie (2002-2003)
🟦 echipe care vor susţine meciuri de baraj sau turnee tip play-off / play-out ☐ echipe care se menţin în aceeaşi divizie

9HE PASĂ... VOUĂ?

ARBITRI

Diferend între FRF și CCA

Mircea Sandu dorește înăsprirea sancțiunilor, în timp ce Nicolae Grigorescu speră ca din retur să fie desființată Comisia de Disciplină

Florin Gongu

În ședința Comitetului Executiv din 21 februarie au fost luate în discuție doar probleme legate de arbitraj. Cea mai importantă modificare vizată se referea la noul cod disciplinar al "cavalerilor fluierului", care ar urma să intre în vigoare din acest retur. Deși decizia finală în acest sens urmează să fie luată pe data de 4 martie în cadrul unui Comitet de Urgență, se pare că noile sancțiuni sînt deja hotărîte. "Totul este bătut în cuie, urmează doar ca ele să fie stipulate", a explicat Adalbert Kassai. El spune că nu are ce să se mai modifice "atît timp cît varianta președintelui Mircea Sandu a fost aprobată". Conform acesteia, sancțiunea maximă dată unui arbitru pentru o greșeală tehnică poate ajunge pînă la 8 etape, față de numai 5 cît prevedea vechiul regulament. În ciuda înăspririi sancțiunilor, noul cod stipulează retrogradarea pentru acei arbitri care acumulează peste 8 etape de suspendare într-un sezon competițional, față de 12 cum era pînă acum.

Aceasta nu ar fi singura divergență. Vizita lui Volker Roth la cursul arbitrilor de la Brașov a scos în evidență faptul că România a rămas printre puținele țări unde se mai practică acest stil de sancționare a arbitrilor. "Nu e normal să existe o Comisie de Disciplină a arbitrilor. De greșelile tehnice trebuie să răspundă doar cei care îi deleagă pe arbitri, fără a se face un caz din acest lucru", a apreciat șeful Comisiei UEFA pentru arbitri. Discuțiile dintre el și Nicolae Grigorescu au fost foarte mult axate pe acest subiect. "Sper ca din acest retur să se desființeze Comisia de Disciplină. Nu se poate ca pentru o greșeală tehnică să fii retrogradat. Pentru arbitraj tendențios, da", s-a exprimat Grigorescu, care crede că dacă vom merge pe aceeași linie "riscăm să fim izolați". Șeful arbitrilor români așteaptă ca la FRF să sosească o adresă de la Volker Roth, cu recomandarea eliminării Comisiei de Disciplină, astfel încît mesajul să fie luat în discuția Comitetului de Urgență al FRF din 4 martie.

REACȚII

"Desființarea Comisiei de Disciplină mi se pare o chestie firească. Nicăieri nu există tribunale ale arbitrilor. Trebuie să ne gîndim la o formulă nouă"

Constantin Gheorghe,
președintele Comisiei de Disciplină a CCA

"Mai discutăm și cu UEFA, mai luăm relații de la CCA și poate de la vară se va modifica. Pînă atunci, în noul cod disciplinar trebuie stipulate hotărîrile luate în Comitetul Executiv"

Adalbert Kassai,
secretar general al FRF

"Ce spune Volker Roth e la ei, în țara lor, nu la noi, la hoțiile astea"

Dumitru Dragomir, vicepreședinte FRF

"Să ne gîndim să intrăm în Europa. Dacă analizăm arbitrajul după alte criterii, UEFA ne va lăsa în plata Domnului"

Nicolae Grigorescu,
președinte CCA

Foto: CĂTĂLIN LUȚU

***REVENIRE.** În prima perioadă a mandatului său, Grigorescu era cel care tăia și spînzura în materie de sancțiuni. El ar dori acum să-și reia vechile prerogative*

REGULAMENT

Sancțiuni mai mari și retrogradare mai rapidă

Conform actualului regulament, sancțiunea tehnică maximă care poate fi luată împotriva unui arbitru este de 5 etape. Ea poate fi sporită doar dacă se constată și circumstanțe agravante. În noul cod disciplinar este stipulat că un arbitru se poate alege cu o suspendare de 8 etape după un singur meci. Dacă în prezent este prevăzut că se retrogradează cînd se acumulează peste 12 etape de suspendare într-un sezon competițional, în viitorul cod se menționează că se poate retrograda cînd se strîng 8 etape de suspendare. În noile prevederi se mai stipulează scoaterea din lot la peste 10 etape de suspendare și excluderea din activitate la peste 12 etape de suspendare. Retrogradarea constă în trecerea arbitrului pe timp limitat sau nelimitat dintr-o treaptă ierarhică superioară într-una inferioară. Scoaterea din loturile divizionare este definitivă. Excluderea din activitate constă în radierea din evidențe și interzicerea de a mai activa ca arbitru de fotbal sau de a ocupa funcții în activitatea de arbitraj.

Arbitrii cu cele mai multe etape de suspendare acumulate în tur, aflați în pericol dacă intră în vigoare noul cod disciplinar

Alexandru Nicolae (Ploiești)	12 etape
Marian Ene (Slobozia)	7 etape
Constantin Frățilă (Constanța)	6 etape
Ciprian Paraschiv (Iași)	5 etape
Sorin Burloiu (Galați)	5 etape
Tudor Constantinescu (București)	5 etape

Argumente pro și contra desființării Comisiei de Disciplină din cadrul CCA

PRO	CONTRA
arbitrajul românesc s-ar alinia la normele impuse de campionatele puternice	lipsa de transparență care duce automat la suspiciuni
ar scădea presiunea asupra arbitrilor	iritarea conducătorilor de club, care s-ar simți frustrați să nu afle ce au pățit arbitrii care, prin deciziile greșite, au dus la înfrîngerea echipelor lor
persoana care-i va judeca pe arbitri ar putea avea puterea să diferențieze erorile umane de cele intenționate	fiind o singură persoană care judecă ar putea apărea subiectivismul, astfel ca unii să fie favorizați, iar alții defavorizați, funcție de simpatiile și antipatiile personale

CORVINUL HUNEDOARA / TRANSFER

Marincău pleacă în Rusia

Internaționalul de tineret a semnat un contract pe doi ani cu gruparea Uralan Elista, care activează în prima ligă rusească

Ramona Mânzat

După aproape 8 luni de pauză, interval în care Raul Marincău a mai jucat doar în cîteva meciuri amicale, situația internaționalului de tineret al Corvinului este pe cale să se rezolve. Clubul Corvinul este în tratative avansate pentru cedarea fundașului cu echipa rusească Uralan Elista. "Încă nu e nimic concret, dar discuțiile sînt avansate. Eu spun de un transfer că e finalizat cînd primim banii", a declarat președintele clubului hunedorean, Mircea Alic. Se pare că rușii au oferit Corvinului în jur de 100.000 de dolari. Raul a mai avut o ofertă concretă în această iarnă de la FC Bihor, dar cluburile nu au reușit să se înțeleagă.

Marincău va merge mîine în Ungaria, unde Uralan va susține patru jocuri de pregătire. El a semnat ieri un contract pe doi ani, care i-a parvenit prin fax la Hunedoara de la impresarul Arcadie Zaporojanu. Conform unor surse, fotbalistul va primi, în momentul în care va ajunge la echipă, o primă tranșă din angajament în valoare de 40.000 de dolari. Totuși, Raul ar fi preferat să rămînă în țară. "N-am prea avut de ales. Eu aș fi optat pentru FC Bihor, dar rușii au făcut clubului o ofertă mai bună și am înțeles și poziția conducerii Corvinului", a declarat Marincău.

El speră că se va adapta la Elista, mai ales cu ajutorul românilor Marius Bratu (ex-Rapid) și Norbert Niță (ex-Farul), care evoluează de un an la Uralan. Raul crede că transferul în Rusia nu îi va bloca ușa "naționalei" de tineret. "Am ținut legătura cu domnul Moldovan, căruia i-am comunicat variantele pe care le am și mi-a transmis că depinde doar de mine să mai fiu convocat la lot. Mi-a spus că dacă dau randament bun, o să mă cheme", a spus fotbalistul, încrezător.

EF SIDERURGICA

Foto: "Hunedoreanul"

***PA, CORVINUL!** După mai multe încercări eșuate de a ajunge la echipe mai bine cotate, Marincău (cu mîna ridicată) își ia "la revedere" de la formația hunedoreană*

Alți patru români au dat probe

Echipa Uralan Elista nu este o formație de mare tradiție în Rusia, cele mai bune performanțe ale sale fiind ocuparea locului 7 în 1998 și o semifinală de cupă în 2000. Clubul ale cărui culori sînt galben-albastru a fost fondat în 1958. Din această iarnă, și-a schimbat sigla, fostul simbol al formației, o pasăre, fiind înlocuit cu o panteră (foto). Echipa își dispută meciurile de acasă pe un stadion de 15.000 de locuri. În această iarnă au mai dat probe la formația rusească craiovenii Manta și Dragomir, stelistul Bordeanu și rapidistul Voicu.

Multiplex Cluj - Timișoara - Târgu Mureș - Craiova
Transmisiune în direct
Seria a II-a a Diviziei B sâmbătă ora 11⁰⁰

RADIO CLUJ

Divizia Sport
909 AM
1593 AM
95,6 FM

Știri din sport :
Luni-Vineri orele:
6³⁰, 7³⁰, 12¹⁰, 18¹⁰
Sâmbătă ora: 7³⁰

Peluza Radio
Emisiune realizată
de
Ioan Vasile Vanea
și
Mihai Goțiu
Duminică
ora: 18⁰⁵

CONCURS

Mai poți trimite șase plicuri în luna februarie

În această lună concursul pornește de la zero. Pentru cele 1001 premii care se vor acorda la a doua tragere la sorți (5 martie) trebuie trimise numai taloanele publicate de ProSport în februarie

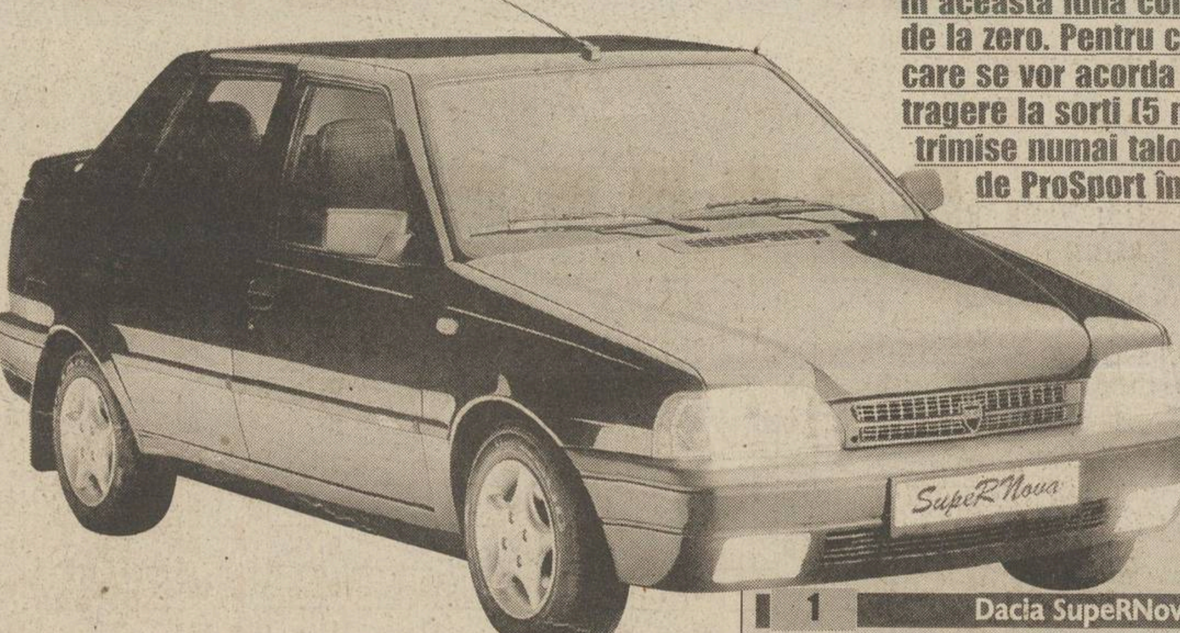

Din 2002 premii au mai rămas jumătate

1	Dacia SupeRNova
3	calculatoare Pentium
5	frigidere
4	televizoare
8	seturi de cîte 4 cauciucuri
10	baterii auto
150	mingi de fotbal
5	premii a cîte un milion de lei
15	premii a cîte 300.000 lei
800	premii a cîte 200.000 lei

Prima etapă a concursului "2002 premii" s-a încheiat cu desemnarea primilor 1001 cîștigători.

Cea de-a doua parte a concursului "2002 premii" continuă în luna februarie. ProSport publică zilnic taloane a căror cheie sînt cifrele 2 și 0. Decupează 4 taloane astfel încît să formezi din cifre anul 2002 (două taloane cu cifra 2 și două cu 0). Completează datele tale personale pe cupon și trimite plicul pe adresa **OP 31, CP 14, pînă pe data de 28 februarie (data poștei).**

La tragerea la sorți, care va avea loc pe data de 5 martie, vor participa numai plicurile cu taloane publicate în februarie. Nu trimite cupoane decupate în ianuarie. **Decupînd zilnic un talon în luna februarie poți trimite pentru concurs 6 plicuri.** Mai multe plicuri, mai multe șanse de cîștig. Pentru informații suplimentare sunați la (01) 205.22.54.

2002 PREMII

Cifra zilei **2**

Nume ....

Prenume ....

Str. ....

Nr. ..... *Bloc* ..... *Scara* ..... *Ap.* ..... *Sector* .....

Localitate ....

Județ ....

Nr. telefon ....

UEFA CHAMPIONS LEAGUE

Grupa B GALATASARAY 1 1 LIVERPOOL

Putea fi meciul lui Radu Niculescu

Aruncat surprinzător în luptă de Mircea Lucescu, Radu a marcat unicul gol al Galatei aseară, dar egalarea reuşită de Heskey nu l-a lăsat să devină eroul partidei

Andrei Niculescu
Beniamin Osman
(Istanbul)

Ei sînt acolo orice s-ar întîmpla. Nu-şi trădează niciodată favoriţii. Indiferent de adversar, de vreme, de clasament, de şanse, fanii Cim Bom Bom îşi ocupă locul obişnuit. "Ali Sami Yen" e a doua lor casă. Galatasaray, marea lor iubire. Poate chiar singura. Avînd în spate o asemenea susţinere, e limpede că toţi cei 11 jucători îmbrăcaţi în roşu-galben, sau alb după caz, dau totul. Sînt obligaţi s-o facă. Dragostea celor 30.000 de fanatici e prea mare ca să nu fie respectată.

Aseară, "Ali Sami Yen" a fost mult mai mult decît vulcanul de pînă acum. Atmosfera a fost colosală, alimentată evident de uriaşa rivalitate existentă între fanii turci şi cei englezi. A contribuit la ea şi Hagi, în continuare idolatrizat pe malul Bosforului. La ora 21:20, Hagi a coborît de la tribuna oficială, a salutat publicul deja în delir şi s-a îndreptat spre Mircea Lucescu, aflat ca de obicei în spatele porţii din stînga tribunei oficiale, pe care l-a îmbrăţişat. E lesne de imaginat că în acel moment filmul s-a rupt complet, iar decibelii de pe stadion au depăşit cu mult limita admisă într-un loc public.

Radu Niculescu a fost, într-adevăr, titular. Mircea Lucescu s-a ţinut de cuvînt şi fostul "bancar" s-a văzut ales să se bată cu giganţii Hyypia şi Henchoz, un finlandez şi un elveţian, ce nu prea semănau cu fundaşii pe care-i întîlnise pînă acum. Radu a vrut mult, a alergat şi mai mult, uneori a "băgat materiale" enervîndu-şi adversarii, s-a văzut cîteodată că nu e încă integrat în jocul colectiv, dar şi-a făcut treaba. Trebuia să marcheze şi a marcat. Trebuia să fie surpriză pentru Liverpool, dar a fost mai mult decît atît. A fost aproape un coşmar pentru fundaşii englezi şi puţin a lipsit să nu fie eroul meciului. Radu a deschis scorul în minutul 70, cu capul, în cel mai pur stil Jardel, ducînd, pentru pentru 9 minute pe Galata pe primul loc în grupă. Că Heskey a egalat puţin mai tîrziu, deja nu mai e treaba lui.

Reuter

PREMIERE. Titular întîia dată în tricoul "roş-galben", Radu Niculescu (stînga, duelîndu-se cu elveţianul Henchoz) a şi marcat primul său gol pentru Galata. Reuşita sa nu a echivalat, din păcate, decît cu o remiză

Faţă de săptămîna trecută, meciul a fost mult mai animat. Consecinţă logică a plusului de ofensivă dezvăluit de Galata. Ocaziile au alternat de la o poartă la alta, mai elaborate de partea oaspeţilor, care puteau tranşa disputa încă din prima jumătate de oră, dar mai clare pentru gazde, chiar dacă uneori rodul întîmplării sau a gafelor incredibile ale apărătorilor englezi. Deşi, într-o grupă în care parcă nici o echipă nu vrea să cîştige, era probabil ca deplasarea secundelor spre fluierul final să nu ajute spectacolul, ultimele minute au arătat două grupări care forţau, cu cîtă energie mai aveau în posesie, victoria. S-a terminat însă tot egal, într-un fel echitabil, puţin ghinionist totuşi pentru Lucescu ajuns la 4-a remiză consecutivă în această grupă de foc, dar şi la al treilea meci în care turcii conduc şi sînt egalaţi spre final. Lupta lor pentru calificare însă continuă, iar asta e, pînă la urmă, cel mai important.

AC ROMA 3 0 FC BARCELONA

Montella a dat decolarea

Intrat la pauză, atacantul italian (foto) şi-a dezmorţit colegii şi a marcat golul secund al romanilor

Constantin Popescu

Fabio Capello a fost clar. "Sîntem obligaţi să învingem. E un meci decisiv pentru viitorul nostru", a spus tehnicianul lui AS Roma. Misiune deloc simplă. Nu doar din pricina adversarului, FC Barcelona. Italienii trebuiau să lupte şi cu tradiţia. Din patru partide jucate acasă în actuala Ligă, ei nu cîştigaseră decît una, un minim 2-1 cu Lokomotiv Moscova. Dimpotrivă, catalanii rataseră victoria "afară" numai o dată, la Leverkusen.

Într-un asemenea context, AS Roma a debutat în duelul de pe "Olimpico" aşa cum ştie mai bine, manevrînd cu mingea la picior. Direcţiile erau clasice, către Batistuta şi Totti. În acelaşi timp, Cafu pistona pe banda dreaptă, făcînd viaţă grea lui Sergi. Traseele romanilor, cu prima ocazie creată abia în minutul 14 ("cap" Batistuta peste poartă), nu au avut însă cursivitate. Jocul lor încîlcit din prima parte l-a determinat adesea pe Capello să gesticuleze disperat de pe bancă, fără ca elevii săi, puţin agresivi, să destabilizeze tabăra rivală. Ambii portari au stat, de fapt, liniştiţi. Contribuind la spectacolul de duzină, Barcelona şi-a fixat ca principal obiectiv să nu ia gol. Doar Rivaldo şi Kluivert au arătat ambiţie şi l-au mai testat pe Antonioli.

Introducerea lui Montella în locul molaticului Delvecchio, la pauză, a schimbat scenariul. O dată cu "Aeroplanul" şi-a luat zborul şi Roma, ale cărei faze au devenit mai consistente, au căpătat precizie şi forţă. Barca a început să tremure, rezistînd presiunii doar un sfert de oră. Totti i-a pasat lui Candela, francezul a şutat, pe traiectoria mingii a intervenit Emerson şi 1-0. Seara i-a aparţinut, totuşi, lui Montella. A şi dovedit-o. Acţiune personală, dribling lejer pe lîngă Christanval şi execuţie plasată pe lîngă Reina. "Aeroplanul" nu s-a astîmpărat şi, în final, i-a pasat lui Cafu, acesta l-a servit ideal pe Tommasi care a tras cu dreptul pentru 3-0. Roma a reînvăţat, astfel, să învingă acasă pe seama Barcelonei, obligată să rămînă în criza începută sîmbătă după eşecul din Primera de la Valencia.

ROMÂNI / INCIDENT

"Am votat cu Anthuenis"

Într-un scrutin secret, Alin Stoica l-a susţinut pe antrenorul lui Anderlecht, alături de alţi 12 coechipieri. Doar şase au votat împotrivă

Theodor Jumătate

Vestiarul lui Anderlecht seamănă cu un vulcan. Luni dimineaţă, la două zile de la meciul cu Alost, cîştigat la Bruxelles cu 3-1, antrenorul Aime Anthuenis, aspru criticat în ultima vreme de unii jucători, i-a adunat în cabină pentru o discuţie care să lămurească situaţia. "Mă vreţi sau nu?", i-a întrebat Anthuenis, dar nimeni nu a răspuns. Enervat, antrenorul a părăsit clubul, lăsîndu-l pe secundul Vercauteren să se ocupe de pregătire. În lipsa lui, fotbaliştii bruxellezi au trecut la vot secret, dar lovitura de palat nu s-a concretizat, fiindcă 13 au fost pentru menţinerea lui Anthuenis şi numai 6 împotrivă, în timp ce 3 s-au abţinut. Numele celor şase răzvrătiţi nu au fost dezvăluite, dar în actualul sezon cel puţin cinci jucători şi-au exprimat nemulţumirea: De Wilde, De Boeck, De Bilde, Crasson şi Ilici.

Deşi nici el nu a avut un campionat liniştit, fiind de multe ori lăsat pe bancă, Alin Stoica **(foto)** a fost tranşant: "Am votat cu Anthuenis. Cu mine a fost corect. N-am jucat mereu, dar nu ştiu dacă a fost vina lui. Vinovaţi sînt ziariştii belgieni. N-am mai vrut să vorbesc cu ei, fiindcă scriu numai minciuni şi încearcă să mă discrediteze pentru a speria echipele interesate de mine. Probabil că şi acum au spus că sînt împotriva antrenorului, dar nu e adevărat. Repet: Am votat ca el să rămînă. Şi aşa, mai am cîteva luni de contract. Nu cîştig nimic dacă e dat afară".

LIGA CAMPIONILOR

FAZA SECUNDĂ A GRUPELOR - ETAPA A 4-A

GRUPA A

MANCHESTER UNITED - FC NANTES 5-1
(Beckham 18, Solskjaer 31, 78, Silvestre 31, Van Nistelrooy 64 penalty - Da Rocha 17)

MANCHESTER: Barthez - G. Neville, Blanc (69 Johnsen), Silvestre, Irwin - Beckham, Veron, Roy Keane (75 Butt), Giggs - Van Nistelrooy (69 Forlan), Solskjaer. **Antr.** A. Ferguson

NANTES: Landreau - Deroff, Cetto, Fabbri, Armand - Berson, Djemba-Djemba (57 Savinaud), Bilayi Ateba (63 Vahirua), S. Ziani (77 Quint) - Andre, F. Da Rocha. **Antr.** A. Marcos

A arbitrat Manuel Mejuto Gonzalez (Spania)

BAYERN MUNCHEN - BOAVISTA PORTO 1-0
(Santa Cruz 81)

BAYERN: Kahn - Sagnol, Kuffour, R. Kovaci, Lizarazu - Hargreaves, Effenberg, Jeremies (61 Pizarro) - Santa Cruz, Elber (83 Fink), Scholl (76 Paulo Sergio). **Antr.** O. Hitzfeld

BOAVISTA: Ricardo - Bosingwa, Erivan, Pedro Emanuel, Avalos - J. Silva, E. Sanchez (78 Rui Lima), Loja - Martelinho, E. Silva (46 Alexandre), J. Couto (66 Duda). **Antr.** J. Pacheco

A arbitrat Terje Hauge (Norvegia)

Clasament

1	Manchester	4	2	2	0	10-3	8
2	Bayern	4	2	2	0	3-1	8
3	Boavista	4	1	1	2	1-4	4
4	Nantes	3	0	1	3	2-8	1

Etapa viitoare (13 martie): Manchester - Bayern, Nantes - Boavista.

GRUPA B

GALATASARAY ISTANBUL - FC LIVERPOOL 1-1
(Radu Niculescu 70 - Heskey 79)

GALATASARAY: Mondragon - Perez, Fleurquin, Bulent Korkmaz, Victoria - Berkant, Ayhan, Ergun, Hasan Şaş - Arif, Radu Niculescu (80 Serkan). **Antr.** M. Lucescu

LIVERPOOL: Kirkland - Aber Xavier, Henchoz, Hyypia, Carragher - Smicer (74 Litmanen), Murphy, Hamann, Riise - Heskey, Owen. **Antr.** P. Thompson

A arbitrat Urs Meier (Elveţia)

AS ROMA - FC BARCELONA 3-0
(Emerson 60, Montella 73, Tommasi 90)

ROMA: Antonioli - Zebina, Samuel, Panucci - Cafu, Emerson, Lima, Totti (87 Cassano), Candela - Batistuta (72 Tommasi), Delvecchio (46 Montella). **Antr.** F. Capello

BARCELONA: Reina - Puyol, Christanval, F. De Boer, Sergi (78 Xavi) - Luis Enrique (82 Rochemback), Gerard, Motta (65 Overmars), Cocu - Rivaldo, Kluivert. **Antr.** C. Rexach

A arbitrat Kim Milton Nielsen (Danemarca)

Clasament

1	AS Roma	4	1	3	0	5-2	6
2	FC Barcelona	4	1	2	1	6-7	5
3	Galatasaray	4	0	4	0	4-4	4
4	Liverpool	4	0	3	1	2-4	3

Etapa viitoare (13 martie): AS Roma - Galatasaray, FC Barcelona - Liverpool.

ASTĂZI

Grupa C

FC Porto - Real Madrid

Stadion: das Antas
Arbitru: Pierluigi Collina
Absenţi: McCarthy (fără drept de joc) - Figo, Zidane, Roberto Carlos, Savio, Geremi, Raul (accidentaţi)

Echipe probabile

PORTO: Vitor Baia - R. Silva, Andrade, M. Silva, Carlos Secretario - Paredes, Deco, Costinha - Nuno Capucho, Soderstrom, Helder. **Antr.** J. Mourinho

REAL: Casillas - Salgado, Hierro, Pavon, Solari - Makelele, Helguera - Mc Manaman, Guti, Munitis - Morientes. **Antr.** V. Del Bosque

Panathinaikos - Sparta Praga

Stadion: Olimpic
Arbitru: Knud Erik Fisker (Danemarca)
Absenţi: Olisadebe, Boateng (accidentaţi) - Grygera, Mares (accidentaţi), Hubschmann (suspendat)

Echipe probabile

PANATHINAIKOS: Nikopolidis - Sarici, Henriksen, Galetto, Kirgyakos - Karagounis, Basinas, Goumas, Pitsos - Konstantinou, Liberopoulos. **Antr.** S. Markarian

SPARTA: Spit - Flachbart, Novotny, Zelenka, Mynar - Sionko, Jarosik, Zavadil, Michalik - Hartig, Kincl. **Antr.** J. Hrebik

Clasament

1 Real Madrid	3	3	0	0	7-2	9
2 Panathinaikos	3	1	1	1	2-3	4
3 Sparta Praga	3	0	1	2	0-2	1
4 FC Porto	3	0	1	2	0-2	1

Etapa viitoare (12 martie): FC Porto - Panathinaikos, Real Madrid - Sparta Praga

Grupa D

Arsenal Londra - Leverkusen

RTL, în direct - ora 21:45
Stadion: Highbury
Arbitru: Alain Hamer (Luxemburg)
Absenţi: Adams, Jeffers, Ljungberg, A. Cole, Keown, Upson (accidentaţi), Lujnîi, Parlour (suspendaţi) - nimeni

Echipe probabile

ARSENAL: Seaman - Dixon, S. Campbell, Stepanovs, Van Bronckhorst - Lauren, Grimandi, Vieira, Pires - Bergkamp, Henry. **Antr.** Arsene Wenger

LEVERKUSEN: Butt - Schneider, Nowotny, Lucio, Placente - Ballack, Ramelow, Basturk, Ze Roberto - Kirsten, Neuville. **Antr.** Klaus Toppmoller

La Coruña - Juventus Torino

ProTV, în direct - ora 21:30
Stadion: El Riazor
Arbitru: Anders Frisk (Suedia)
Absenţi: Donato (accidentat) - Salas (accidentat)

Echipe probabile

LA CORUÑA: Molina - Hector, Cesar, Naybet, Romero - Valeron, Sergio, Mauro Silva, Scaloni, Amavisca - Tristan. **Antr.** J. Irureta

JUVENTUS: Buffon - Thuram, Ferrara, Iuliano, Pessotto - Zambrotta, Davids, Tacchinardi, Nedved - Del Piero, Trezeguet. **Antr.** M. Lippi

Clasament

1 Juventus	3	1	1	1	5-3	4
2 Arsenal	3	1	1	1	4-4	4
3 Leverkusen	3	1	1	1	4-5	4
4 La Coruña	3	1	1	1	2-3	4

Etapa viitoare (12 martie): Arsenal - Deportivo La Coruña, Bayer Leverkusen - Juventus Torino

CONCURS

ÎNSCRIE-TE ÎN DIVIZIA MONDIALĂ!

Pentru a înscrie o singură echipă în Divizia Mondială ai nevoie de 10.000.000 de Yeni CM. O dată pe săptămînă, alături de Yenul CM vei avea talonul de înscriere cu datele tale personale. Pune într-un plic 10.000.000 de Yeni CM şi un talon de înscriere completat pentru fiecare echipă pe care vrei să o înscrii în joc! Trimite plicul la OP 31, CP 15, Bucureşti!

CM Yeni fantastici CM

¥ ¥

DIVIZIA MONDIALĂ

27.02.2002
VALOAREA ZILEI
2.000.000

CM Divizia Mondială Coreea - Japonia 2002 CM

Cei care au mers mai departe în cupele europene

JOHNNIE WALKER

Talentul neînţeles

Furtunoasă carieră are acest francez mofturos născut în suburbiile Parisului, dar talentul său extraordinar îl ajută mereu să depăşească momentele critice. În 1997, la 18 ani, Nicolas Anelka **(foto)** a fost cumpărat pentru numai 700.000 de dolari de Arsenal, reuşind două sezoane fantastice. Spre sfîrşit s-a certat cu colegii, a dispărut de la echipă şi s-a refugiat acasă, pînă cînd Real Madrid a plătit 36 de milioane de dolari în schimbul său. Nu s-a adaptat nici aici. Greşit influenţat de cei doi fraţi mai mari, Didier şi Claude, Nicolas a fugit şi de la Real, lipsind de la antrenamente. Un motiv pueril, "coechipierii nu îmi pasează", la fel cum îl acuzase pe Overmars la Arsenal, care nu l-a scutit de suspendare şi amendă la clubul madrilen. A revenit însă, a înscris chiar un gol decisiv în semifinalele Ligii Campionilor, în returul de la München cu Bayern, a cucerit Liga Campionilor chiar în 2000, apoi iar s-a scufundat. Întors la PSG în acelaşi an, pentru 33 de milioane, Anelka a dezamăgit, fiind împrumutat la Liverpool după un sezon, unde şi-a revenit spectaculos, jucînd foarte bine în ultimul timp. Liverpool deja vrea un transfer definitiv, iar Arsenal se bate să-l readucă pe "Highbury".

HANDBAL

Rugăciune ascultată

Foto: CRISTI PREDA

APROAPE DE SEMIFINALE. Simona Gogîrlă (stînga) şi Victorina Bora s-au bucurat cînd au aflat că echipa lor va întîlni necunoscuta formaţie din Varazdin

Programul complet al tragerii la sorţi

Cupa Cupelor	Challenge Cup
Nordstrand (Nor) - Zaglebie Lublin (Pol)	**Remin Deva** - Start Elblag (Pol)
ASPTT Metz (Fra) - Lada Toljatti (Rus)	**Rapid** - DJK Trier (Ger)
Koka Varazdin (Cro) - **Oltchim**	Veliko Tîrnovo (Bul) - Gil Lagos Eanes (Por)
Bayer Leverkusen (Ger) - Elda Prestigio (Spa)	Adijf Majkop (Rus) - Buxtehude (Ger)

Cînd au aflat numele adversarului, Koka Varazdin, handbalistele de la Oltchim au mers la Mănăstirea Cozia pentru a-i mulţumi lui Dumnezeu

Marian Ursescu

Cele trei echipe româneşti angrenate în competiţiile continentale, Oltchim Rm. Vîlcea, Remin Deva şi Rapid CFR Bucureşti şi-au cunoscut ieri adversarele din "sferturi", după tragerea la sorţi desfăşurată la sediul Federaţiei Europene de Handbal din Viena.

Au promovat în prima ligă croată acum doi ani

În Cupa Cupelor, sorţii au fost blînzi cu vicecampioana României, Oltchim Rm. Vîlcea, care va avea de înfruntat echipa croată ZRK Koka Varazdin. Antrenoarea formaţiei oltene, Mariana Tîrcă, a vrut să pice tocmai cu formaţia ex-iugoslavă, iar dorinţa i-a fost împlinită. "Eu am spus că merg pe mîna lui Dumnezeu şi Cel de sus nu mi-a înşelat aşteptările! Ne-a scos în cale echipa pe care am vrut-o", a declarat Mariana. Handbalistele vîlcene, aflate ieri în drum spre Deva, unde astăzi vor juca partida de campionat cu Remin, au oprit la Mănăstirea Cozia pentru a aprinde cîte o lumînare şi pentru a mulţumi Domnului că le-a ascultat rugăciunile.

Koka Varazdin participă în acest sezon pentru prima dată în cupele europene, eliminînd în "şaisprezecimi" pe TSV St. Gallen din Elveţia şi în "optimi" pe TMO SC Ankara din Turcia. În turul precedent, împotriva echipei de pe malul Bosforului, croatele au trecut prin mari emoţii, chiar dacă au susţinut ambele meciuri pe teren propriu. În partida tur, Koka a învins cu 22-21, dar a pierdut în întîlnirea retur, disputată la doar două zile diferenţă, cu 23-24. Croatele s-au calificat doar pentru că s-a considerat că meciul al doilea, în care au înscris mai multe goluri, s-a jucat în deplasare. "Cînd eu am evoluat în Croaţia, la Podravka Koprivnica, Koka Varazdin era în liga a doua. Abia de doi ani a promovat, iar în sezonul trecut a terminat campionatul pe locul secund", a spus Mariana. Adversara Oltchimului este o echipă foarte puternică din punct de vedere financiar, fiind sponsorizată de compania Coca Cola. Vîlcencele vor juca prima partidă în deplasare pe 16 sau 17 martie, returul fiind programat pe teren propriu pe 23 martie.

Eliminate de Silcotub Zalău

Echipa poloneză Start Elblag, adversara din "sferturi" a devencelor de la Remin, a mai evoluat o dată împotriva unei echipe româneşti. În ediţia 1995-1996, în "optimile" City Cup, polonezele au jucat împotriva echipei antrenate de Gheorghe Tadici, Silcotub Zalău. În meciul tur, disputat în Polonia, Elblag a cîştigat cu 25-16, dar în manşa secundă ardelencele s-au impus la o diferenţă mai mare, 23-13, cucerind în final trofeul. În actuala ediţie a Challenge Cup, Start a eliminat echipa ucraineană Karpati Uzgorod printr-o dublă victorie, iar în "optimi" a trecut de Marignacais, chiar dacă a jucat ambele meciuri în Franţa. Handbalul polonez este în creştere în ultima perioadă, fapt dovedit de campioana acestei ţări, Montex Lublin, care a eliminat în Liga Campionilor pe deţinătoarea trofeului, Krim Ljubljana", a declarat Cornel Bădulescu, antrenorul hunedorencelor. Start ocupă în actuala ediţie doar locul 6 în campionatul Poloniei, avînd jumătate din punctele primei clasate, campioana Montex Lublin. Primul joc este programat la Deva, pe 16 martie, returul, o săptămînă mai tîrziu, la Elblag.

O forţă în Germania

Despre Rapid Bucureşti, a doua reprezentantă a României în Challenge Cup, se poate spune că nu a avut noroc la tragerea la sorţi. După ce au eliminat în "optimi" echipa franceză Cercle Nîmes, deţinătoarea trofeului, bucureştencele vor avea de înfruntat în "sferturi" formaţia germană DJK Trier, a doua forţă la ora actuală, în Bundesliga, după HC Leipzig. Trier are în echipă două componente ale "naţionalei" Belarusului, Elena Verechtchako şi Svetlana Minevskaia, dar şi pe Svetlana Mozgovaia care evoluează pentru reprezentativa Rusiei. "Cred că am nimerit cea mai puternică formaţie din celelalte şapte", a declarat antrenorul Rapidului, Vasile Mărgulescu. "Valoric sînt net peste noi, dar o să ne jucăm şansa pînă la capăt", a adăugat tehnicianul bucureştean. Prima manşă se va disputa pe 16 martie în Giuleşti, returul urmînd să se desfăşoare peste o săptămînă, la Trier.

HOCHEI

Două echipe la Miercurea Ciuc

Consiliul de Administraţie al Sport Club Miercurea Ciuc a decis, marţi, în cadrul unei şedinţe organizate după ce echipa a ratat calificarea în finala Campionatului Naţional, că, în sezonul viitor, clubul va fi reprezentat de două formaţii de hochei. Preşedintele secţiei, Kurko Janos, a declarat că din echipa A vor face parte 12 jucători care au avut o prestaţie bună la meciurile din acest sezon, urmînd ca restul jucătorilor să compună echipa B a clubului.

BOX

Tratative pentru meciul lui Doroftei

Iosif Armaş, preşedintele Federaţiei Române de Box, va pleca, azi, în SUA, pentru a definitiva tratativele cu reprezentanţii Interbox în ceea ce priveşte organizarea la Bucureşti a meciului dintre Leonard Doroftei şi Raul Balbi, pentru titlul mondial al versiunii WBA. Armaş a semnat deja un precontract cu reprezentanţii clubului canadian Interbox, unde este legitimat Doroftei, privind drepturile de organizare a galei pentru titlul mondial. Pe data de 1 martie, Armaş va fi prezent la Connecticut, ca să asiste la meciul dintre Eric Lucas şi Vinny Paz, pentru titlul mondial al categoriei mijlocii, versiunea WBC. Imediat după această gală, el va pleca cu un avion privat, spre Montreal, unde va purta negocieri cu reprezentanţii clubului canadian în vederea stabilirii datei şi a locului de desfăşurare a meciului dintre Doroftei şi Balbi. **(Marian Ursescu)**

INFO

- **HANDBAL / LIGA NAŢIONALĂ** feminină programează astăzi două partide restanţă contînd pentru etapa a 19-a. Remin Deva va întîlni de la ora 17:00 pe Oltchim Rm. Vîlcea , iar de la ora 14:30, în sala Rapid, giuleştencele vor juca împotriva echipei campioane, Silcotub Zalău. Întîlnirea din Bucureşti se va juca fără spectatori, această măsură fiind impusă de FRH în urma incidentelor suporterilor rapidişti care au avut loc la meciul din campionatul trecut cu Oltchim. **(Petre G. Nicolae)**
- **TENIS / ANDREI PAVEL** este cel care a ales ca partida de Cupă Davis, România-Austria, să se dispute în sală, la Constanţa. "Este cel mai bun jucător al nostru, de aceea l-am consultat în primul rînd asupra suprafeţei de joc", a precizat căpitanul nejucător al echipei noastre, Florin Segărceanu. "Zgura nu ne-ar fi convenit pentru că jucătorii austrieci preferă această suprafaţă", a mai spus Segărceanu. Pavel şi-a exprimat mai demult dorinţa de a juca un meci de Cupa Davis în oraşul natal. **(Adrian Schindarli - Timişoara)**
- **VOLEI / ASTĂZI**, în etapa a 19-a a Diviziei A masculine se vor disputa jocurile: "U" Pro Volei Craiova-CSM Deltacons Tulcea, Petrom Ploieşti-Someşul Victoria OMV Dej, "U" Cluj-Cimentul Fieni, VC Municipal Piatra Neamţ-Dinamo, Midia Năvodari-"U" Bacău şi "U" Baia Mare-Electrocarbon Slatina. **(Petre G. Nicolae)**
- **INEDIT / UN MECI** de rugby disputat în Insulele Fiji a fost întrerupt din cauza unei invazii de broaşte. Pe o ploaie torenţială, acestea au pătruns pe terenul de joc. Arbitrul a oprit meciul cînd i-a auzit pe jucători întrebîndu-se cîte broaşte au omorît din greşeală la grămada ordonată din faza precedentă.

Acest număr a fost tipărit în 81.500 exemplare
Tirajul ProSport este certificat de BRAT
Analiza BRAT a fost realizată de **Deloitte & Touche Romania SRL**
BIROUL ROMÂN DE AUDIT AL TIRAJELOR

064-89.10.42
064-89.10.43
Nu mai vreau să aştept!
064-89.10.44
Inimioara mea e doar pentru tine!

TENIS / MONDEN

Noua iubire a Kurnikovei

Ana a petrecut week-endul trecut cu Enrique Iglesias. Cei doi au fost văzuţi sărutîndu-se ore în şir într-un restaurant din Miami şi pe yachtul cîntăreţului

Cristina Bold

Clienţii care au intrat duminică la ora prînzului în restaurantul Sushi din Miami au avut un şoc cînd au descoperit că la cîţiva metri de ei stăteau Kurnikova şi Iglesias junior. "Ana, mai ales, părea tare dezamăgită de local. S-a strîmbat de mai multe ori şi abia s-a atins de mîncare", a declarat un martor în "The Star". Din meniul cu nume pestriţe, Ana şi Enrique au ales peştele prăjit cu garnitură de orez. El a cerut o bere, iar ea un suc natural. "Cîntăreţul a fost primul care şi-a recăpătat buna dispoziţie. A turnat pe gît jumătate de sticlă de Budweiser. Brusc, a pufnit în rîs, a luat-o pe Ana de mînă şi s-au sărutat", povesteşte unul dintre clienţii de la Sushi . Din acel moment, îşi aminteşte el, cei doi s-au lansat într-un joc al privirilor senzuale. "Păreau îndrăgostiţi lulea", crede individul.

S-au sărutat timp de trei ore

Idila dintre Ana, blonda de 20 de ani, şi Enrique, cîntăreţul cu şase ani mai în vîrstă ca ea, s-a născut în timpul filmărilor pentru noul videoclip al starului latino, Escape. La un moment dat, Enrique a refuzat să-şi lipească buzele de cele ale Kurnikovei şi a urlat că i se face greaţă din cauza coşului apărut sub nasul jucătoarei. A fost nevoie de intervenţia regizorului şi de multe rugăminţi pentru ca protagoniştii scandalului să revină pe platou.

"Ziua următoare, turnarea scenei sărutului a durat vreo trei ore. Enrique se încăpăţîna s-o repete, spunînd că vrea ca totul să iasă perfect. Fiecare dintre noi a fost de acord că exagerează", mărturiseşte unul dintre membrii echipei de filmare.

De cîteva zile, a început să circule zvonul că Enrique intenţionează să-şi cumpere o vilă în Florida, la o aruncătură de băţ de cea pe care sportiva a împărţit-o pînă nu de mult cu fostul ei logodnic, Serghei Fedorov. Relaţia celor doi ruşi, despre care se spunea chiar că a culminat vara trecută cu o căsătorie misterioasă la Moscova, s-a sfîrşit în urmă cu patru luni. Acum, la braţul vedetei latino, Ana pare să fi lăsat în spate iubirea pentru doi hocheişti, Fedorov şi Pavel Bure, precum şi flirturile răzleţe întreţinute cu jucătorii de tenis Mark Philipoussis şi Nicolas Lapentti.

Unul dintre americanii care i-au văzut duminică pe Kurnikova şi Iglesias a povestit pentru publicaţia germană "Express": "La amiază, au luat yachtul lui Enrique şi au ieşit în larg. Marea majoritate a timpului s-au sărutat". Iglesias a declarat presei doar atît: "Anna e una dintre cele mai sexi tipe din lume".

Cosy Korna
SUSHI FAN ANNA'S FIRST MEAL OUT WITH NEW LOVE ENRIQUE

POFTĂ BUNĂ! Cuplul Kurnikova-Iglesias a fost surprins de paparazzi într-un restaurant din Miami

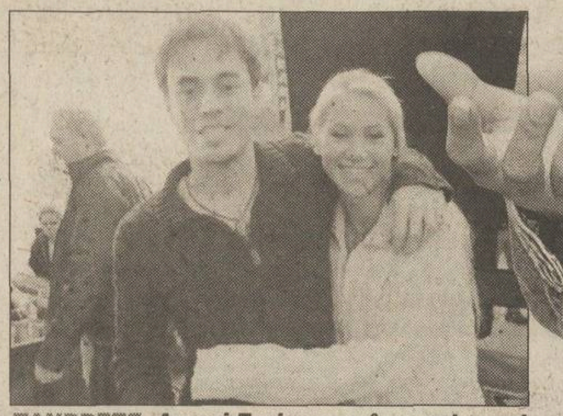

TANDREŢE. Ana şi Enrique au început prost colaborarea pentru videoclipul Escape, dar pînă la urmă filmările i-au apropiat

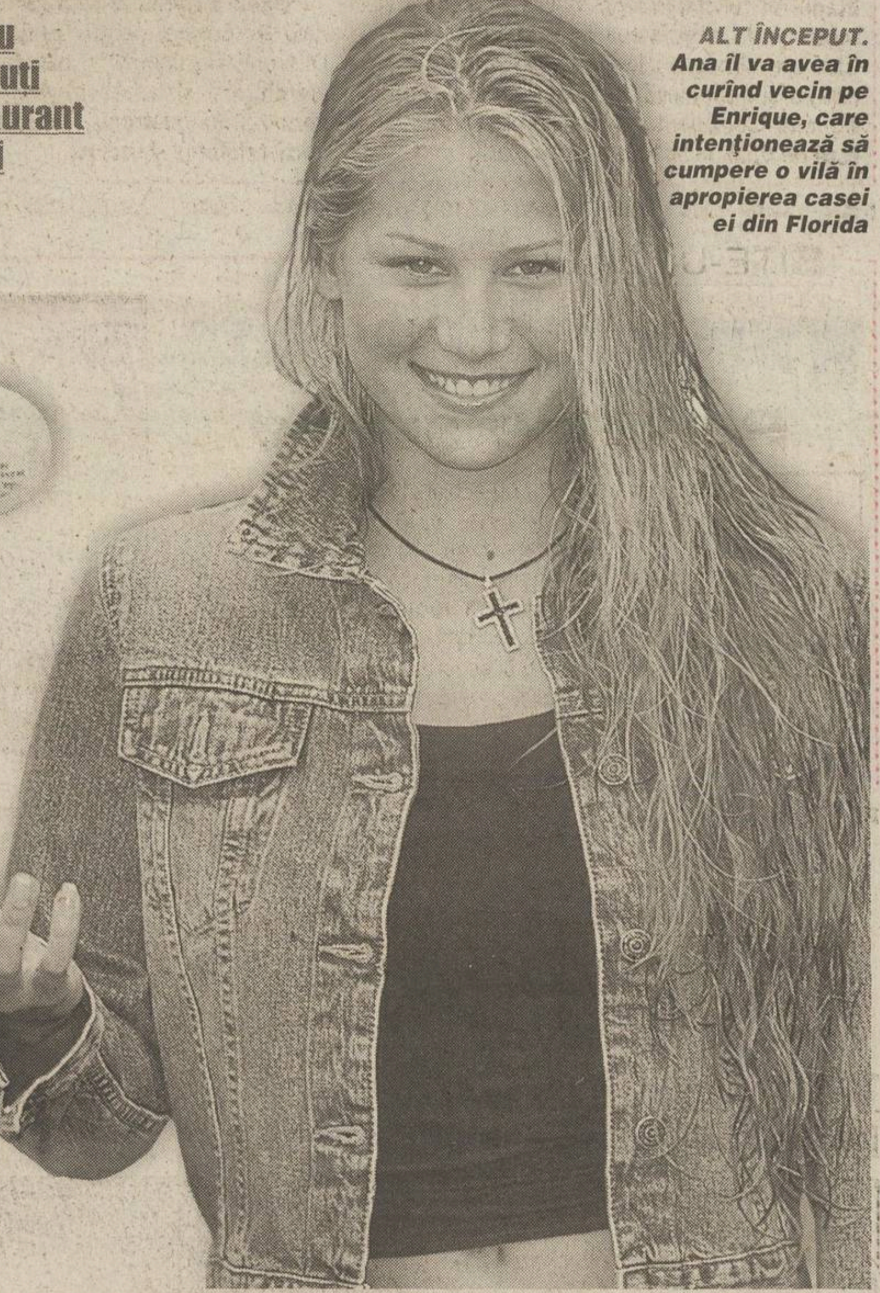

ALT ÎNCEPUT. Ana îl va avea în curînd vecin pe Enrique, care intenţionează să cumpere o vilă în apropierea casei ei din Florida

UM0456BUCURESTI
DETASAMENTUL 1 SPORTIV
DINAMO

MOMENT SOLEMN. Mihai Covaliu va învăţa mînuirea unei alte arme decît sabia pînă pe 16 martie, cînd va depune jurămîntul

SCRIMĂ

De la sabie la baionetă

Ieri dimineaţă, Mihai Covaliu a fost încorporat la o unitate de jandarmi din Bucureşti, unde îşi va satisface stagiul militar vreme de un an

Cristina Bold

Răcoarea dimineţii pişcă obrazul lui Mihai Covaliu. Echipat în uniformă de jandarm, scotocind prin mulţimea de buzunare şi clapete care îi ticsesc brîul cu o utilitate pe care încă n-a dibuit-o, campionul olimpic tropăie îngheţat prin curtea Unităţii Militare 0456. "A venit de la opt. I-am dat hainele, arma şi l-am încadrat în pluton. Gata, de-acum e soldat", rîde maiorul Alexandru Lozniceru, comandantul detaşamentului sportiv de la Dinamo.

Se apropie de ora nouă. Minutele în care Covaliu şi-a luat în primire pistolul mitralieră, l-a întors pe toate părţile şi i-a tras curios de încărcator, s-au scurs, iar acum arma lui e pusă cuminte în rastel. Pentru o poză, e de-ajuns şi Kalaşnikovul santinelei. "Poftim, îi scoate gloanţele. I-e frică să nu omor pe cineva", glumeşte sportivul de 24 de ani în timp ce urmăreşte cum comandantul îi pregăteşte pistolul. "Ţi-am zis: îi porţi de grijă ca de ce ai mai sfînt", îi spune serios comandantul. Mihai înşfacă arma şi face două fandări. "Dom'ne, nu-i chiar ca la scrimă!". Lozniceru îi arată poziţia şi mişcările convenţionale. "O să le înveţe. Pe 16 martie depune jurămîntul", explică maiorul.

Salariu mai bun

O dată cu încorporarea sa la o unitate militară care ţine de Dinamo, Mihai Covaliu a lăsat în urmă definitiv legitimarea la Progresul şi a trecut sub culorile alb-roşii. "Nu mai eram deloc mulţumit. Luam un salariu de două milioane şi jumătate de lei pe lună. Pe lîngă asta, nici pînă acum nu am primit nimic din cele 250 de milioane de lei, mai mult de jumătate din premiul pe care clubul trebuia să mi-l plătească după Olimpiadă", mărturiseşte sportivul.

Dinamo, care şi-a reînfiinţat de curînd secţia de scrimă, şi-a făcut temele pentru primirea lui Covaliu. "Pe lîngă leafă, care, dacă nu va fi chiar dublă faţă de cea de dinainte, îi va asigura liniştea financiară, o să găsesc un sponsor care să acorde prime şi bonusuri consistente", a declarat Marcel Popescu, preşedintele clubului din Ştefan cel Mare. După terminarea armatei, Covaliu va fi încadrat ca subofiţer, cu creşterea de salariu de rigoare. "Ca să aibă un grad mai mare, trebuie să termine întîi Facultatea «Alexandru Ioan Cuza» din Iaşi, unde e încă student", a explicat Popescu.

Pînă atunci, timp de un an de zile, scrimerul se va prezenta săptămînal la unitate şi va lua parte la instrucţii, laolaltă cu ceilalţi camarazi. "E un program mai special, de sportiv de performanţă", spune campionul olimpic care, din cauza etapei de Cupă Mondială de duminică, a întîrziat cu o săptămînă faţă de termenul iniţial de încorporare. "Convenţia e să-mi pot face pregătirea nestingherit. Acum sîntem în cantonament la Floreasca, peste cîteva zile poate plecăm în Poiană, după care vin concursurile. O să mă prezint însă şi la unitate", promite Covaliu.

Reuniune în Elveţia

La Salonul Auto din Geneva se anunţă cîteva premiere, precum noul Mercedes CLK sau Maybach

Adrian Georgescu

Cea de-a 72-a ediţie a Salonului Auto din Geneva, care va avea loc între 7 şi 17 martie 2002, anunţă cîteva premiere mondiale. Daimler-Chrysler pregăteşte două lansări de top: noul Mercedes CLK şi recent născuta marcă Maybach, despre care se spune că va fi culmea luxului în domeniul auto. Opel va prezenta ultima generaţie a modelului Vectra, iar Daewoo va arunca în luptă Kalos, un automobil compact de dimensiuni mici care încearcă să atragă privirile celor ce se dau în vînt după Ford Fiesta sau Peugeot 206. Organizatorii estimează prezenţa a 700.000 de vizitatori, spaţiul expoziţional întinzîndu-se pe suprafaţa de 90.000 metri pătraţi.

LANSARE

CLK, tot înainte!

Mercedes îşi înnoieşte flota cu un nou model, ce are montate toate sistemele de ultimă oră ale constructorului german

Salonul de la Geneva va fi rampa de lansare a noului Mercedes CLK (foto). Ultima generaţie a acestui model cu două uşi are o suspensie îmbunătăţită, motoare mai puternice şi echipament opţional sofisticat.

Cei de la Mercedes au făcut progrese în domeniul siguranţei şi al aerodinamicii. Rigiditatea şasiului a fost îmbunătăţită cu 40 la sută. Protecţia ocupanţilor este deplină, existînd airbag-uri autoadaptive pentru şofer şi pasagerul din dreapta sa. Acestea se declanşează în două etape, în funcţie de greutatea persoanei din scaun şi de severitatea impactului. Mercedes CLK are airbag-uri laterale pentru protejarea capului şi a toracelui, precum şi centuri pretensionate. Coeficientul aerodinamic la înaintare este de 0,28, cel mai redus din clasă.

Faţă de modelul precedent, noul CLK a crescut în dimensiuni, fiind cu 71 de milimetri mai lung, cu 18 mai lat şi cu 42 mai înalt. Această dilatare se traduce printr-o îmbunătăţire a confortului interior. Gama de motorizare cu care Mercedes CLK va pătrunde pe şosele constă din patru propulsoare pe benzină, între 2 litri (163 cai) şi 5 litri (306 cai), şi un diesel de 2,2 litri în 4 cilindri. O ediţie AMG va fi disponibilă, propulsată de un V8 turbo de 5,5 litri ce va dezvolta mai mult de 350 cai.

Unele sisteme hi-tech vor apărea ca opţionale în dotare pentru prima oară. Sistemul Distronic de control al navigaţiei, sistemul de identificare şi acces Keyless-Go, farurile bi-xenon şi Linguatronic, prin care se comandă vocal telefonul şi radioul.

CIUDĂŢENIE

Maşina care se dilată

Firma Rinspeed a construit un automobil extensibil, care poate fi folosit atît în varianta cu două locuri, cît şi în cea cu patru

1

2

Producătorul elveţian Rinspeed va expune la Geneva un automobil, numit Presto, care poate fi folosit atît în varianta cu două locuri (foto 1), cît şi cu patru (foto 2). În prima ipostază, maşina are o lungime de 3 metri, în cea de-a doua 3,7. Transformarea este posibilă graţie unui motor electric montat în partea centrală, cele două jumătăţi ale automobilului putînd culisa una în cealaltă pe un mecanism asemănător şinelor unui sertar.

Propulsorul care pune automobilul în mişcare e un diesel common-rail turbo fabricat de Mercedes-Benz. Are patru cilindri şi o capacitate de 1,7 litri, funcţionînd cu un amestec de gaze naturale şi motorină, în proporţia de 40/60. Rinspeed Presto atinge 100 kilometri pe oră în aproximativ 10,5 secunde, viteza de top fiind de 180 kilometri pe oră. Puterea maximă, de 120 cai, e atinsă la 4.200 rotaţii pe minut.

Moştenirea Mercedes este evidentă şi în alte zone. Farurile sînt preluate de la C Klasse, bordul de la A Klasse, scaunele de la Smart. Presto are indicatoare luminoase cu leduri, care îi anunţă pe participanţii la trafic de intenţiile şoferului. Dacă acesta frînează, pe stopuri scrie "Stop&Mac226", dacă răsuceşte volanul, apare "Turn&Mac226".

Irvine îl atacă pe Coulthard

Potrivit presei britanice, între cei doi a izbucnit cearta după ce irlandezul a afirmat despre scoţianul de la McLaren că "nu are destul talent pentru a cîştiga titlul mondial". Coulthard nu a ezitat să răspundă: "Eddie (foto) vorbeşte prea mult şi poate de aceea nu se pricepe să îşi atingă obiectivele pe pistă. Are prea multe de făcut în afara circuitelor", a spus David.

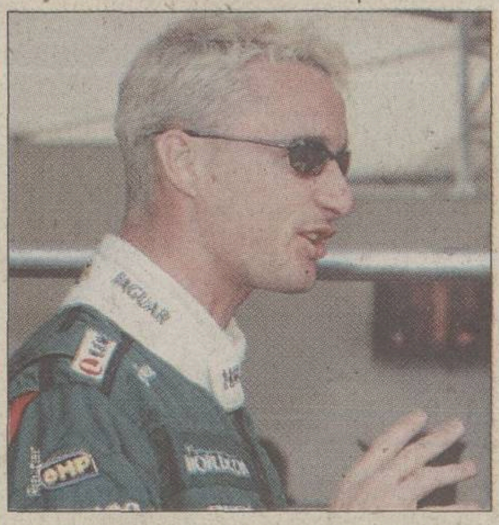

Prost se putea salva

Fostul director sportiv al scuderiei franceze, John Walton, a declarat că teamul a devenit falimentar chiar din pricina patronului Alain Prost. "Cei care ne-au oferit bani îi cereau să renunţe la manierele dictatoriale, să facă un pas înapoi. Dar Alain îşi dorea prea mult să aibă controlul, la care nu a vrut să renunţe nici cu riscul desfiinţării echipei", a spus Walton. "Dacă se putea face ceva pentru salvarea formaţiei, aş fi făcut acest lucru", a replicat Prost.

Daewoo fabrică un nou motor

Casa coreeană a dezvoltat un propulsor în şase cilindri, denumit XK-6. Acesta e singurul motor fabricat în serie, dispus anterior şi transversal, cu şase cilindri în linie. Construit în aluminiu, motorul va echipa noua maşină Daewoo "V-222", vîndută în prezent numai pe piaţa coreeană. De anul viitor, gama XK-6 va fi adaptată şi la modele fabricate în alte ţări sub marca Daewoo, aşa că există şanse ca şi la Craiova să fie construite maşini cu propulsoare de 2 şi 2,5 litri XK-6.

SITE-UL ZILEI

www.roadhogs.co.za

Porci pe şosea

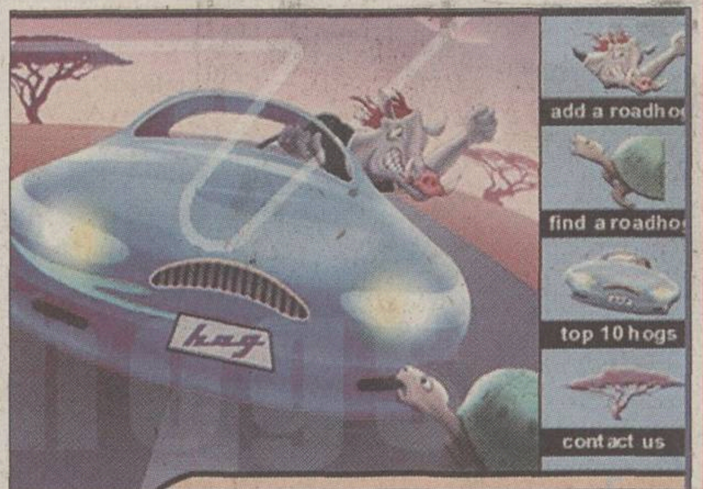

"Condu ca să trăieşti, nu-ţi transforma maşina într-un coşciug pe roţi!". Aceasta e lozinca site-ului sud-african "www.roadhogs.co.za" - *a cărui traducere ar fi* "www.porcipeşosea.co.za" -, care militează împotriva şoferilor mitocani şi a celor ce nu respectă regulile de circulaţie. În meniul principal (foto) există o secţiune de "turnătorie", unde pot fi pîrîţi "porcii" şi un Top 10 al acestora (liderul e un tip care din 14 februarie 2002 a călcat legea circulaţiei de 7 ori). Locul e haios şi poate fi o idee de urmat în România, unde s-ar găsi o sumedenie de subiecte.

FORMULA 1

Primul contact cu Melbourne

Teamul Minardi a fost la Zoo, Montoya la karting, iar Jordan se plînge de puterea scăzută a motorului

Adrian Georgescu

Cei de la Minardi au atins primii pămîntul Australiei, ţara de baştină a pilotului Mark Webber şi a patronului Paul Stoddart. Într-unul dintre avioanele aparţinîndu-i lui Stoddart, care a şi stat un timp pe scaunul copilotului, a fost organizată o petrecere la care au luat parte cei 80 de membri ai formaţiei. Luni, toată trupa a vizitat Grădina Zoologică din Melbourne.

Teamul Ferrari a ajuns luni dimineaţă la Melbourne, unde duminică va avea loc prima cursă a sezonului, deplasînd un echipament care cîntăreşte 32 de tone. Cele mai importante piese sînt monoposturile F2001 (foto), cu care campionii vor începe sezonul. Această decizie a stîrnit multe controverse.

"Ferrari va participa la primele curse cu o maşină care avea un mare potenţial la sfîrşitul sezonului trecut. Acum însă s-ar putea să nu fie cel mai bun monopost. Noi, dacă am folosi maşina din 2001, ne-am clasa pe locul 10 pe grilă", a declarat Juan Pablo Montoya. Columbianul a ajuns duminică în Melbourne şi, în timp ce traversa oraşul, a văzut din maşină un circuit de karting pe care se disputa o cursă. Montoya i-a cerut şoferului să-l ducă într-acolo. A asistat la cursă, iar timp de aproape două ore a dat autografe şi a stat la taclale cu piloţii. "Ce tip extraordinar! Mulţi dintre noi nu vom uita niciodată acest moment", a declarat unul dintre micii driveri de karting.

Eddie Jordan s-a plîns de lipsa de putere a motorului Honda. Patronul irlandez a afirmat într-o conferinţă de presă că este dezamăgit de propulsor, iar reprezentanţii concernului japonez, prezenţi şi ei în sală, au ridicat din umeri şi au spus că vor face tot posibilul să remedieze acest lucru. Ciudat, cei de la BAR, care folosesc acelaşi propulsor, s-au declarat mulţumiţi de el.

Guliver - Allsport

***PILOTUL ŞI GHEMOTOCUL.** Alex Yoong, de la Minardi, s-a jucat la Zoo cu un urs koala*

CONCURS

FORMULA FANTASTICĂ

Cîştigă cu ProSport un Suzuki Swift şi alte 119 premii!

ProSport publică 6 taloane de concurs înaintea fiecărui Mare Premiu de Formula 1 din acest an (17 etape de F1). Trimite într-un plic două astfel de taloane pe adresa OP 31, CP 55, Bucureşti şi poţi cîştiga 102 premii de etapă (un casetofon auto, 3 CD cu jocuri de Formula 1 şi două premii în bani a cîte 500. 000 de lei la fiecare etapă). Premiile finale vor fi un autoturism Suzuki Swift şi 17 seturi a cîte 4 cauciucuri. Extragerea pentru premiile finale va avea loc pe data de 15 octombrie. La tragerea la sorţi vor participa toate plicurile cu răspunsuri corecte sosite în timpul anului. Taloanele de concurs vor fi publicate în zilele de sîmbătă, luni, marţi, miercuri, joi şi vineri dinaintea fiecărei curse.

Marele Premiu al Australiei

ProSport publică **6 taloane** de concurs înaintea MP al Australiei **(sîmbătă, luni, marţi, miercuri, joi şi vineri)**

Decupează două taloane, completează-le cu datele tale personale, scrie numele pilotului pe care-l vezi cîştigător (acelaşi pe ambele taloane) şi expediază-le în acelaşi plic pe adresa **OP 31, CP 55, Bucureşti**, pînă vineri, 1 martie (data poştei). Specificaţi pentru Formula Fantastică.

Cumpărînd zilnic un ziar în săptămîna dinaintea cursei, poţi trimite 3 plicuri a cîte două taloane. Plicurile din prima săptămînă de concurs sînt valabile doar pentru MP al Australiei.

Marţi, 5 martie, va avea loc prima tragere la sorţi, din toate plicurile sosite. Vor fi premiaţi 6 cititori care au scris numele cîştigătorului cursei în taloanele trimise. Miercuri, 6 martie, ProSport va publica numele celor 6 premianţi.

Pune două taloane cu aceeaşi variantă de răspuns într-un plic!

Poţi expedia 3 plicuri cu două taloane într-o săptămînă.

Piloţii celor 11 team-uri

Nume	Echipă
Frentzen	Arrows
Bernoldi	Arrows
Villeneuve	BAR
Panis	BAR
M. Schumacher	Ferrari
Barrichello	Ferrari
Irvine	Jaguar
de la Rosa	Jaguar
Fisichella	Jordan
Sato	Jordan
Coulthard	McLaren
Raikkonen	McLaren
Yoong	Minardi
Webber	Minardi
Trulli	Renault
Button	Renault
Heidfeld	Sauber
Massa	Sauber
Salo	Toyota
McNish	Toyota
R. Schumacher	Williams
Montoya	Williams

- **În cazul în care nu există nici un talon care să conţină numele cîştigătorului, cele 6 premii de etapă se reportează pentru următorul Mare Premiu.**
- **Se consideră cîştigător al unei curse pilotul care a trecut primul linia de sosire (indiferent de penalizările ulterioare).**
- **Dacă una dintre cele 17 curse de F1 se întrerupe şi nu se mai reia într-un interval de 24 de ore este declarat cîştigător pilotul aflat pe primul loc în momentul opririi cursei.**
- **Anularea unui Mare Premiu aduce cu sine anularea acelei etape din concurs**

550 de milioane de lei premii totale

PREMII FINALE
(18 cîştigători)

MARELE PREMIU
un autoturism Suzuki Swift în valoare de 9.100 euro

17 premii II
cîte un set de 4 cauciucuri
(mărimea standard pentru Dacia)

PREMII DE ETAPĂ
(6 cîştigători)

Premiul I
un casetofon auto Blaupunkt

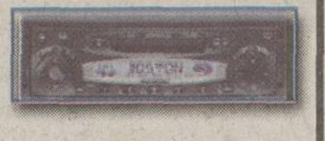

3 premii II

cîte un joc original "F1 2001" pe CD

oferit de

2 premii III
a cîte 500.000 de lei

TALON 4 **Marele Premiu al Australiei**

Nume
Prenume
Localitate
Strada
Nr. ☐ Bloc ☐ Sc. ☐ Ap. ☐ Etaj ☐
Judeţ/Sector
Telefon

ÎNTREBARE: Ce pilot va cîştiga Marele Premiu al Australiei?

RĂSPUNS:

Doar ministrul Georgiu Gingăraș și-a imaginat că putem lua o medalie la Salt Lake City

Echipa României a ocupat o poziție fruntașă, locul 5, numai în topul celor mai ineficiente delegații. Cea mai bună clasare în concurs a fost cea a fondistului Zsolt Antal, care a venit pe locul 27 din 78 de participanți

De DAN BRIE și MIRELA NEAG

MAI BINE RĂMÎNEAȚI ACASĂ!

Reuter

EMBLEMĂ. *Singura imagine transmisă de agențiile de presă în care apare un sportiv român în timpul Jocurilor Olimpice de la Salt Lake City este cea a patinatoarei Roxana Luca, căzînd în timpul unui antrenament. Ea s-a clasat pe penultimul loc (23) în finala de la individual*

Comitetul Olimpic Român a cheltuit fără rost 4 miliarde de lei pentru deplasarea lotului la Salt Lake City și peste 12 miliarde cu pregătirea sportivilor

Cu o zi înainte de plecarea delegației oficiale a României la Jocurile Olimice de iarnă de la Salt Lake City, ministrul tineretului și sportului, Georgiu Gingăraș, se arăta extrem de încrezător în șansele echipei de a obține măcar o medalie. "Nu se știe de unde sare iepurele", a spus, jovial, ministrul. Alții, printre care și președintele Comitetului Olimpic Român, Ion Țiriac, au declarat că așteaptă doar "o comportare onorabilă". Nu s-a întîmplat nici una, nici alta. Singura imagine difuzată de agențiile internaționale de presă legată de lotul României în timpul celor 15 zile de întreceri a fost cea a patinatoarei Roxana Luca, căzută în fund pe gheața arenei Ice Center din Salt Lake.

Asemenea Roxanei s-a comportat toată delegația. Cei 24 de sportivi români s-au clasat cu regularitate printre ultimii. Cea mai bună poziție a fost ocupată de fondistul Zsolt Antal, în proba de 30 kilometri liber, care a terminat al 27-lea din 78 de concurenți. Biatlonista Eva Tofalvi, purtătoarea drapelului României la ceremonia de deschidere și de la care se aștepta un rezultat măcar pe măsura celui de la ultima Olimpiadă (Nagano 1998), unde a sosit a 11-a, s-a făcut de rîs. Ea a încheiat competiția pe locurile 52 și 61 din 71, respectiv 74, de participante în probele de 15 kilometri individual și 7,5 kilometri sprint.

Pentru "succesul" lui Zsolt Antal, Comitetul Olimpic Român a cheltuit peste 16 miliarde de lei, din care 12 pentru pregătiri și 4 pentru deplasarea peste Ocean. Antrenamentele pentru Olimpiadă nu s-au desfășurat în România, unde un sfert din relief este format din munți, ci în străinătate, în țări ale Europei Occidentale și ale Americii de Nord. Pe de altă parte, la Jocuri au plecat mai mulți sportivi decît cei pregătiți: anul trecut lotul olimpic era format din 15 atleți, dar la Salt Lake City au ajuns în cele din urmă 24 (față de 18 la Nagano). A fost una dintre cele mai ineficiente delegații, capitol la care România a ocupat singurul loc fruntaș la Olimpiadă: poziția a 5-a, fiind devansată de Ucraina, Slovacia, Slovenia și Ungaria, țări care, la rîndul lor, au deplasat delegații numeroase fără să obțină nici un rezultat.

BILANȚ ROMÂNESC

Participarea a fost un dezastru

Disciplină	probă	concurent	loc ocupat	participanți
Biatlon	15 km individual	Eva Tofalvi	52	71
		Dana Cojocea	61	71
	20 km individual	Marin Blaj	51	87
	10 km sprint	Marin Blaj	42	87
	7,5 km sprint	Dana Cojocea	55	74
		Eva Tofalvi	61	74
		Alexandra Rusu	72	74
	12,5 km urmărire	Marin Blaj	55	60
	10 km urmărire	Dana Cojocea	descalificată	71
Bob	dublu (m)	Florian Enache, Adrian Duminicel	25	38
	dublu (f)	Erika Kovacs, Mariana Spirescu	15	16
	patru (m)	Florian Enache, Adrian Duminicel, Teodor Demetriad, Iulian Păcioanu	21	33
Sanie	individual (m)	Cristian Stanciu	32	50
		Marian Tican	34	50
		Eugen Radu	44	50
	dublu (m)	Eugen Radu, Marian Tican	15	19
		Cristian Stanciu, Robert Tăleanu	16	19
Patinaj artistic	individual (m)	Gheorghe Chiper	21	24
	individual (f)	Roxana Luca	23	24
Patinaj viteză	3.000 m (f)	Andreea Jakab	24	32
		Daniela Olteanu	29	32
	1.500 m (f)	Andreea Jakab	31	38
		Daniela Olteanu	36	38
Schi alpin	coborîre	Alexandra Munteanu	33	39
	combinată	Alexandra Munteanu	22	31
	slalom superuriaș	Alexandra Munteanu	29	45
	slalom uriaș	Alexandra Munteanu	41	68
Schi fond	30 km liber	Zsolt Antal	27	78
Short-track	1.000 m (f)	Katalin Kristo	17	28
	500 m (f)	Katalin Kristo	23	29

Notă: Gabriel Popa (bob), Marilena Ionescu și Marius Băcilă (patinaj viteză) nu au luat startul.

Clasament pe medalii

Loc	Țara	Aur	Argint	Bronz	Total
1.	Germania	12	16	7	35
2.	Norvegia	11	7	6	24
3.	SUA	10	13	11	34
4.	Rusia	6	6	4	16
5.	Canada	6	3	8	17
6.	Franța	4	5	2	11
7.	Italia	4	4	4	12
8.	Finlanda	4	2	1	7
9.	Olanda	3	5	0	8
10.	Elveția	3	2	6	11
11.	Croația	3	1	0	4
12.	Austria	2	4	10	16
13.	China	2	2	4	8
14.	Coreea de Sud	2	2	0	4
15-16.	Australia	2	0	0	2
	Spania	2	0	0	2
17.	Estonia	1	1	1	3
18.	Marea Britanie	1	0	2	3
19.	Cehia	1	0	1	2
20.	Suedia	0	2	4	6
21.	Bulgaria	0	1	2	3
22-23.	Japonia	0	1	1	2
	Polonia	0	1	1	2
24.	Kazahstan	0	0	1	1

Notă: Ordinea a fost stabilită în funcție de numărul medaliilor de aur..54 de țări n-au obținut medalii

Clasamentul pe puncte

Țara	punctaj	Țara	punctaj	Țara	punctaj
1. Germania	241	11. Finlanda	56	21. Polonia	14
2. SUA	225	12. China	49	22. Belarus	13
3. Norvegia	158	13. Suedia	43	23. Australia	13
4. Rusia	121	14. Japonia	33	24. Spania	13
5. Austria	117	15. Coreea	31	25. Ucraina	5
6. Canada	116	16. Croația	23	26. Slovenia	5
7. Elveția	87	17. Bulgaria	21	27. Irlanda	3
8. Italia	79	18. Cehia	18	28. Lituania	2
9. Franța	69	19. Estonia	15	29. Slovacia	2
10. Olanda	61	20. Marea Britanie	14		

Notă: aur - 6 puncte; argint - 5 p; bronz - 4 p; loc 4 - 3 p; loc 5 - 2 p; loc 6 - 1 p.
România nu a obținut nici un punct . La Olimpiadă au participat 78 de țări.

Cei mai eficienți

1. Croația	- o medalie la 3,5 participanți
2. Spania	- cu același raport, dar mai puține medalii de aur
3. Norvegia	- o medalie la 3,8 participanți
4. Olanda	- o medalie la 4,3 participanți
5. Germania	- o medalie la 5,05 participanți

Topul ineficienței

1. Ucraina	- nici o medalie la 70 de participanți
2. Slovacia	- nici o medalie la 49 de participanți
3. Slovenia	- nici o medalie la 43 de participanți
4. Ungaria	- nici o medalie la 30 de participanți
5. România	- nici o medalie la 24 de participanți

Mai slabi decît bulgarii

Chiar și față de vecinii noștri am obținut rezultate proaste. Nu e cazul să ne comparăm cu Croația, aflată pe primul loc în topul eficienței, după cele trei medalii de aur și una de argint obținute cu numai 7 participanți. Dar ne-a depășit și Bulgaria, care a cîștigat trei medalii (un argint și două bronzuri) sau Polonia (tot un argint și două bronzuri), țări fără o tradiție deosebită în sporturile de iarnă. Pe de altă parte, românii nu s-au remarcat niciodată în astfel de competiții. La JO din 1968, de la Grenoble (Franța) am obținut medalie olimpică, cea de bronz la bob, iar în 1994, la Lillehammer (Norvegia), am ocupat locul 6 la sanie și locul 8 la patinaj viteză.

Speranțe degeaba

Foto: ProSport

Biatlonista Eva Tofalvi (foto), desemnată șefă a delegației României la Olimpiadă, are acasă o mulțime de trofee. Lîngă acestea, pe perete, se află și o diplomă obținută la precedentele Jocuri Olimpice, desfășurate în 1998 la Nagano (Japonia), unde a ocupat poziția a 11-a. De la atleta harghiteană se aștepta surpriza la Salt Lake, altfel spus "iepurele" lui Georgiu Gingăraș. Ca și restul lotului, Eva a dezamăgit. Ea nu s-a clasat nici măcar în primii 50 în probele la care a participat.

Să ne-auzim cu bine
și să ne vedem sănătoși!

1.990.000 lei
TVA inclus

599.000 lei
TVA inclus

Profită de oferta Germanos: dacă vrei să vorbești pe loc, ia-ți telefonul **Sagem 922** cu cartelă CONNEX GO! sau Kamarad la **doar 1.990.000 lei**, iar dacă vrei să-i fotografiezi pe cei dragi, ia-ți aparatul **SUPREMA MINI GTG** împreună cu un film Kodak la **numai 599.000 lei**. Și dacă nu știi ce s-alegi, ia-le pe amândouă!

Pentru telefoane mobile și accesorii GSM, vino direct la Germanos!

GERMANOS
Vă conectează cu tehnologia

„ASTRA" SIBIU

5
2002 PREMII
Azi este ultima zi în care mai poţi expedia plicurile cu taloane pentru tragerea la sorţi de marţi, 5 martie

PRO SPORT
EDIŢIE DE TRANSILVANIA
Director OVIDIU IOANIŢOAIA
Anul VI ● Numărul 1408 ● Joi 28 februarie 2002 ● 12 pagini ● Preţ 7000 Lei ● Internet: http://www.prosport.ro

www.horizont.ro
AGENŢIA DE PARIURI HORIZONT SPORTIVE
In ziarul de mâine cele mai bune cote!

RADU ÎŞI POVESTEŞTE NOAPTEA MAGICĂ

Marţi seară, sibianul Niculescu a debutat ca titular la Galatasaray cu un gol în poarta celor de la Liverpool, însă bucuria sa a fost estompată de rezultatul final, 1-1

Radu Niculescu a izbutit să-şi facă un cadou de neuitat în săptămîna în care va împlini 27 de ani. Atacantul român spune că "Dumnezeu m-a ajutat să fiu acolo, la faza aceea în care am marcat. În primul rînd însă îi mulţumesc lui Mircea Lucescu pentru că mi-a dat o şansă să arăt ce pot, iar golul îl dedic tuturor celor care m-au crezut terminat". Povestea celei mai importante seri din cariera de pînă acum a jucătorului, în pagina 12

EPA - Rompres

CLIPA GLORIEI. Imediat după ce a marcat, Radu a fost îmbrăţişat de Hasan Şaş (stînga) şi Victoria (dreapta). După partidă, la vestiare, cînd şi-a consultat căsuţa poştală a telefonului celular, a constatat că avea 10 mesaje de felicitare primite din ţară

Jucătorii lui "Poli" n-au bani de tren

Horaţiu Sima

Çomisia de Disciplină a FRF ar fi trebuit să analizeze azi cazul jucătorilor de la "Poli" Timişoara, care l-au acuzat pe patronul Claudio Zambon că ar fi aranjat 7 partide din campionatul trecut. Asociaţia Fotbaliştilor Profesionişti din România a trimis ieri o adresă la Federaţie prin care cere amînarea şedinţei, deoarece fotbaliştii de pe malul Begăi nu au bani de tren pentru a se deplasa la Bucureşti. "Am cerut amînarea pentru săptămîna viitoare, urmînd ca în acest interval să găsim o soluţie pentru a le achita noi drumul în Capitală", a spus Florin Prunea, vicepreşedintele AFPR.

Lucescu l-ar vrea secund pe Hagi

Andrei Niculescu

Profitînd de prezenţa la Istanbul a lui Gică Hagi şi a impresarului Ioan Becali, Mircea Lucescu i-a propus fostului selecţioner al României să-i devină secund la Galatasaray. "Gică e un idol aici şi cred că o colaborare ne-ar prinde bine şi mie, şi lui", a precizat Lucescu. Hagi a solicitat un timp de gîndire, iar dacă răspunsul său va fi pozitiv urmează să fie informată şi conducerea Galatei. Posibila întoarcere a lui Hagi pe malul Bosforului a creat deja o adevărată nebunie în rîndul suporterilor, care marţi, la meciul cu Liverpool, au desfăşurat un tricou **(foto)**, cît toată tribuna a doua. În plus, ziarele şi posturile de televiziune turceşti au alocat spaţii largi eventualei reveniri a lui Hagi la Galata.

Driblangiul Mutu

Daniel Scorpie

Driblingul nu mai e la modă în Serie A. La această concluzie a ajuns studiul făcut de compania italiană "Digitalsoccer Project". Printre fotbaliştii care au încercat frecvent acest procedeu în actualul sezon se numără şi Adrian Mutu, cu 143 de tentative în cele 2.129 de minute cît a jucat la Verona. Atacantul român are însă unul dintre cele mai mici procentaje de reuşită (2,62%), adică nici 4 driblinguri eficace în 23 de partide! Procentaj mult mai slab decît al lui Francesco Totti (46,8%), dar mai bun decît cel al lui Alessandro Del Piero (2,34%).

Liga Campionilor

ASEARĂ

GRUPA C	
FC Porto - Real Madrid	**1-2**
Panathinaikos - Sparta Praga	**2-1**
GRUPA D	
Arsenal - Leverkusen	**4-1**
La Coruna - Juventus	**2-0**

dialog
KOPIERNICUS
Alba Iulia
Baia Mare
Cluj Napoca
Târgu Mureş
Sibiu
Braşov
Alcatel OT 311
35$*
Două luni de abonament GRATUIT* pînă în 28 feb. pentru noii abonaţi Dialog
*fără TVA în limita stocului la abonament cu 4$
* lunile a 4-a şi a 6-a, pentru toate tipurile de abonament

CONCRET

DE
OVIDIU
IOANIŢOAIA
(Istanbul)

Galata de azi

Cînd te referi la Galata, mai ales la evoluţiile ei de acasă, ai tentaţia să scrii cam aceleaşi lucruri. Că suporterii creează, îndeobşte pe "Ali Sami Yen", o atmosferă şi o presiune extraordinare, de parcă ar fi în tribune nu 30.000, ci de 4-5 ori mai numeroşi. Că fotbaliştii roş-galbeni, aşezaţi de Lucescu pe gazon precum piesele pe tabla de şah, aleargă ca dracii, cu o abnegaţie împinsă pînă la sacrificiu. În sfîrşit, dar cu asta registrul riscă să se epuizeze, că Lucescu însuşi prepară şi gîndeşte meciurile ca un strateg luminat, ce-şi propune să scoată maximum posibil din fiecare jucător în parte şi, deopotrivă, din grupul acestora. De regulă, socotind că Cim Bom n-a pierdut nici una dintre cele 4 confruntări susţinute în faza a doua a Ligii Campionilor, antrenorul român îşi atinge ţinta. E un adevărat miracol că el reuşeşte în condiţiile în care, decimată de plecări, de indisponibilităţi şi de cartonaşe, Galata de azi pare doar umbra celei care, cu Hagi, Popescu, Hakan Şükür, Taffarel şi compania, cîştiga în 2000 Cupa UEFA. Garnitura aceea se exprima din talent, pe cînd cea actuală trăieşte cu precădere din luptă şi din pragmatism, afirmaţie ce amplifică meritele lui Lucescu. Care face aici, scuzaţi expresia, din rahat bici. Dă forţă şi echilibru, ba chiar anvergură, unei echipe care, nepermiţîndu-şi nici un transfer costisitor în ultimul timp, a ajuns să se bazeze pe rezervele din sezoanele precedente şi pe jucători refuzaţi de alţii. Fleurquin de Graz, Perez de Marsilia şi aşa mai departe. Iată de ce, pentru că scopul scuză mijloacele şi pentru că Lucescu n-are de ales, Galata vizează cu fiecare prilej rezultatul, lăsînd pe plan secundar spectacolul. Şă convenim că nu-i puţin să rezişti Barcelonei, Romei ori lui Liverpool, capabile să strivească orice formaţie românească. Să şi admitem însă că, la pretenţiile fotbalului modern, nu-i nici mult, cîtă vreme Galata impresionează prin ambiţie şi prin organizare, dar nu şi prin har. Stilul ei e mereu proză şi niciodată poezie.

Returul cu Liverpool de marţi seară, terminat 1-1, a respectat întocmai un scenariu previzibil. Fără 5 titulari şi la a treia partidă istovitoare în numai 6 zile, Cim Bom şi-a calculat atent şansele, realizînd că deschiderea imprudentă a jocului ar echivala cu o sinucidere. A atacat totuşi, mai ales în prima repriză şi în final, mai curajos decît altădată şi, graţie golului lui Radu Niculescu, aplaudat frenetic la ieşirea de pe teren, putea chiar să învingă. N-a fost însă să fie, iar egalarea adusă de Heskey a consfinţit un scor pe care pînă şi Lucescu l-a considerat echitabil. E greu, ca să mă scuz iar şi să închei, la deal cu boii mici. Din acest motiv, viaţa Galatei în Champions League devine din ce în ce mai dificilă.

REACŢII

Mircea Sandu se teme de reformă

Preşedintele FRF s-a arătat reticent la propunerea de sistem competiţional făcută ieri de ProSport. În schimb, Kassai şi Dragomir au admis că varianta ziarului nostru, cu 12 echipe în divizia A şi sistem play-off este cea care poate revitaliza fotbalul românesc

RESTRUCTURARE DIN GURĂ. Mircea Sandu e cel mai feroce luptător pentru calitate, adevăr şi dreptate pînă cînd trebuie să treacă la fapte

Viorel Tudorache
Ioan Viorel

Rugat să-şi exprime părerea despre sistemul competiţional propus de ProSport în ediţia de ieri, Mircea Sandu şi-a ieşit brusc din fire, dînd de înţeles că nu este adeptul unei reforme radicale în fotbalul românesc. "Lasă-mă, băi, băiatule în pace, că mă grăbesc! Credeţi că am avut timp să citesc ziarele? V-a pus cineva să faceţi sistemul competiţional? De fapt, puteţi să faceţi cîte vreţi. N-aveţi decît! Am spus că vă vom prezenta noi, cînd este gata, proiectul viitorului sistem", a tunat şi-a fulgerat preşedintele FRF, ieri, la ora 14:00, uitînd că după şedinţa Comitetului Executiv, din 21 februarie, a promis că "vom lua în cel mai serios mod cu putinţă propunerile presei privind reorganizarea sistemului competiţional, arbitrajul sau sancţiunile". În schimb, secretarul general al FRF, Adalbert Kassai, a fost mult mai diplomat: "Sistemul vostru vizează performanţa şi latura calitativă, dar asta ar însemna să omorîm echipele. Nu putem scoate din context problemele financiare din fotbalul românesc". La rîndul său, preşedintele LPF, Dumitru Dragomir, a declarat că "sistemul propus de ProSport e foarte interesant. Cu atîtea derby-uri s-ar umple stadioanele. Deşi sînt adeptul formulei cu 18 echipe în prima divizie, sînt convins că, dacă actuala sărăcie se va menţine, mai devreme sau mai tîrziu se va ajunge la sistemul propus de voi!".

9
JOHNNIE WALKER
... şi poveştile celor care au mers mai departe în cupele europene
Johnnie Walker
KEEP WALKING

Din Larnaca text şi foto de la **CRISTI ZAGARADNIUC**

ANALIZĂ

Noul val al Rapidului

Cu cinci fotbalişti pînă în 22 de ani, Rapid se situează printre formaţiile cu o medie de vîrstă scăzută. Meciurile din Cipru l-au convins pe Hizo să folosească doi, dacă nu chiar trei dintre aceştia titulari, ceilalţi fiind şi ei pe aproape

EI SÎNT VIITORUL. Cap de Smoală (Bratu), Sfoară (Grigore) şi Şeful Maimuţelor (Maftei) - rîndul de sus, Varanus Comodus (Raţ) Robocop (Bandi) - rîndul de jos, sînt poreclele fotbaliştilor cu care giuleştenii vor să domine în viitorul apropiat campionatul intern

În minutul 80 al celei mai importante partide pe care Rapid a disputat-o în Cipru, împotriva celor de la Dinamo Kiev, pè teren erau nu mai puţin de cinci giuleşteni sub 22 de ani. Şovkovski, Kaţkievici, Bialkievici, Melascenko, Gusin sau Peev, nume cunoscute, îi aveau în faţă pe Grigore, Raţ, Maftei, Bandi şi Bratu. Adică pe unii care n-au meciuri în Divizia A cîte au internaţionalii ucrainenilor în cupele europene.

Pentru Viorel Hizo, una dintre cele mai mari satisfacţii mărturisite este tocmai acest nucleu de jucători, unul care poate asigura o formaţie vişinie puternică pe o perioadă lungă. Dacă Raţ este consacrat deja ca titular şi a debutat chiar şi în echipa naţională, Bandi pare să-şi fi cîştigat şi el postul în echipa de bază, pe poziţia unde Chiriţă a lăsat loc luptei dintre puştiul de 19 ani şi Cornel Buta. ''Au realizat un salt vizibil din punct de vedere valoric şi pot evolua în orice moment'', spune Viorel Hizo. De cîte ori a intrat pe teren, Maftei a dovedit că doar pauza forţată după operaţia din Belgia îl face să nu fie la nivel maxim. Oricum, chiar dacă nimeni nu-i dădea şanse să revină la formă maximă înainte de finalul campionatului, Vasile are şanse să fie titular, cu atît mai mult cu cît Şoavă a greşit de cîteva ori în Cipru. Chiar dacă marţi, contra formaţiei Rubin Kazan, jocul lui Florin Bratu a fost mai degrabă slab, cu Dinamo Kiev el a intrat foarte bine în angrenajul tactic şi a arătat că are suficient tupeu şi ştie fotbal, iar convocările sale la ''tineretul'' României nu au fost întîmplătoare. Greşeşte însă mult, dar un factor important în asta îl au cei care îl ceartă aproape la orice fază.

Grigore e surpriza

Dacă Raţ (20 de ani), Bandi (19 ani) şi Maftei (21 de ani) sînt aduşi la Rapid de la Şcoala de Fotbal Nicolae Dobrin, Bratu (22 ani) şi Grigore (18 ani) sînt produse ale Centrului de copii şi juniori din Grant. Ultimul este şi cel mai puţin cunoscut, dar antrenorii săi îi prevăd un viitor mare. În ciuda unui fizic nu tocmai impunător, Grigore, folosit în centrul liniei de mijloc, l-a convins pe Hizo că poate fi o soluţie viabilă. El a fost luat sub aripă de Ioan Ovidiu Sabău, experimentatul jucător rapidist povestindu-i cîte în lună şi în stele despre ce înseamnă fotbalul de performanţă. Grigore, care a debutat în Divizia A pe vremea cînd la Rapid era Mircea Rednic, într-un meci cu Steaua (1-1), evoluează pentru giuleşteni de peste opt ani. Tatăl său l-a adus la Rapid cînd puştiul avea zece ani şi jumătate. Timp de patru ani a făcut de trei ori pe săptămînă naveta între Bucureşti şi Brezoaiele, o comună aflată la 40 de kilometri de Capitală. Apoi, a stat un an şi jumătate în gazdă, şi abia cînd părinţii au transmis conducerii clubului că nu mai au suficiente posibilităţi materiale, Rapid l-a cazat într-o garsonieră, lîngă stadion. La 14 ani, Dinamo pusese ochii pe el, antrenorul Ion Pîrcălab convingîndu-l să treacă în Ştefan cel Mare. Din această cauză, şase luni a stat pe tuşă, după care a revenit la Rapid, iar de atunci a urcat treptele pînă la prima echipă. În această iarnă a reuşit să ia două kilograme de masă musculară, însă mai are un minus de trei kilograme la greutate. Totuşi, în ciuda unui fizic care aminteşte de Paul Cazan, Grigore nu se dă deloc înapoi să pună osul la minge. De altfel, tocmai din această cauză în scurta sa carieră a luat o mulţime de cartonaşe roşii. ''Nu sînt un jucător dur şi n-am fost eliminat chiar de foarte multe ori'', spune fotbalistul, zîmbind timid. Dacă stai de vorbă cu el, nici n-ai zice că se poate transforma aşa mult cînd intră pe gazon.

CUMPĂRĂTURI LA NICOSIA

Dimineaţa zilei de ieri a fost fără antrenament, fotbaliştii rapidişti mergînd, după micul dejun, în capitala Ciprului pentru unele cumpărături (foto). Chiar dacă preţurile sînt mai mari decît în orice ţară europeană, jucătorii nu au rezistat tentaţiei de a cumpăra cîte ceva, dacă nu pentru ei, măcar pentru copii sau familie. Probabil că lucrurile achiziţionate ar fi fost chiar mai multe, însă drumul la Nicosia a fost programat cu două zile înainte de plecarea spre România, cînd banii s-au cam terminat.

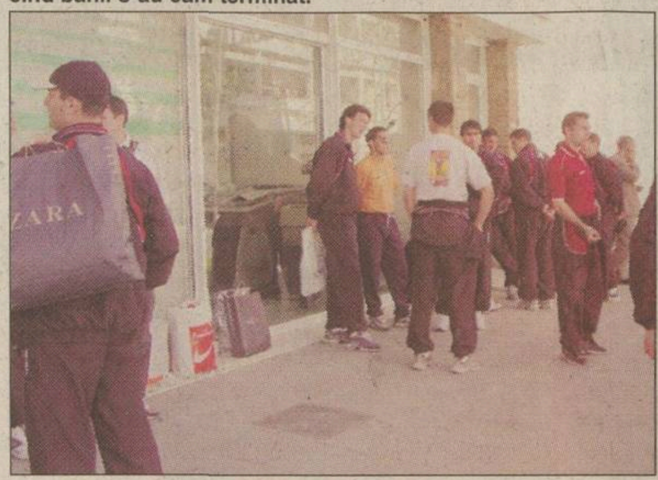

Cel mai curajos e Rada

Singurul român din delegaţia Rapidului care a avut curajul să facă baie în Mediterana a fost antrenorul Marian Rada (foto). În ciuda temperaturilor ridicate de peste zi, vremea în Cipru este rece noaptea, astfel că apa nu-i tocmai caldă, însă Rada nu ţine cont de asta. Fostul căpitan al giuleştenilor a copilărit în vecinătatea Complexului Studenţesc, iar după propriile povestiri, pe timpul verii stătea cel puţin o jumătate de zi la ştrand. "Sînt îndrăgostit de apă, cu zăpada nu prea mă înţeleg eu. Cred că şi la copcă dacă aş fi, n-aş rezista să nu mă stropesc măcar cu apă din lacul respectiv'', spune secundul lui Viorel Hizo.

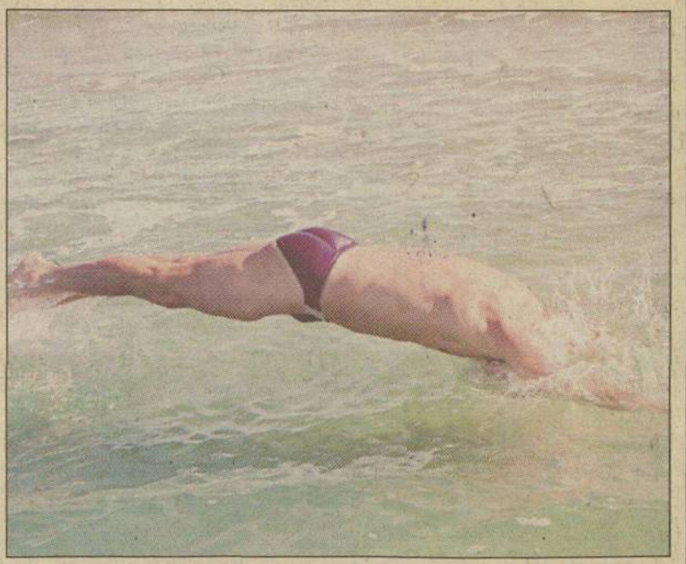

PRESIDENT
PRESIDENT
FINE AMERICAN BLEND
PRESIDENT
Directiva Consiliului CEE nr.89/622:
Tutunul dăunează grav sănătăţii.
PAPASTRATOS
Alege liber!

Dir. Cons. CEE NR. 89/622: "Tutunul dăunează grav sănătăţii"

STEAUA

În rînd cu Manchester

Steaua şi Nike au prezentat ieri tricourile pe care le vor purta roş-albaştrii din vară, atunci cînd firma de echipament sportiv va începe parteneriatul şi cu gruparea de pe "Old Trafford"

Marius Mărgărit
Cătălin Ţepelin

Ieri, Steaua şi firma de echipament Nike au oficializat contractul parafat astă-vară, dar care va intra în vigoare la începutul sezonului 2002-2003. La conferinţa organizată în Sala Rondă a hotelului Intercontinental au participat Ilias Kalamaras, general manager Nike România, şi Alex Politis, marketing manager, alături de întreg staff-ul administrativ al roş-albaştrilor, plus antrenorul Victor Piţurcă, însoţit de jucătorii Marius Baciu şi Mirel Rădoi. Înţelegerea este valabilă pe o perioadă de trei ani, cu opţiune de prelungire pe încă doi, în fiecare sezon gruparea din Ghencea urmînd să primească produse în valoare de 200.000 de dolari pentru echipa de seniori şi cea de tineret. "Din punct de vedere calitativ, echipamentul pe care îl vor purta jucătorii noştri nu se va deosebi cu nimic de cel livrat marilor cluburi europene aflate sub contract cu Nike", a punctat Păunescu. La rîndul său, Kalamaras a spus că "este o colaborarea firească, între o campioană a fotbalului şi un lider al echipamentelor sportive. Se poate observa preferinţa noastră pentru echipe mari, din moment ce tot în vară, o dată cu Steaua, va începe să se deruleze şi contractul dintre Nike şi Manchester United. Pe lîngă acestea, noi colaborăm cu cluburi de elită, ca Arsenal, Internazionale, Barcelona, Valencia, Atletico Madrid, Lens, PSG, Leeds, FC Porto, PSV Eindhoven, Hertha Berlin, Kaiserslautern sau Sparta Praga".

Apoi au fost prezentate modelele tricourilor care vor fi purtate de stelişti în sezonul următor: unul pe roşu, cu dungi albastre, iar celălalt albastru cu dungi roşii. Reprezentanţii Nike au spus că tricourile sînt confecţionate dintr-un material dry-feet, care preia transpiraţia şi o aduce către exterior pentru a se evapora mai repede. Peste o lună e preconizată o nouă prezentare, pentru a fi expusă întreaga linie de echipament, de la jachete şi pelerine pînă la treninguri şi ghete, plus cel de-al treilea rînd de echipament de joc, preponderent portocaliu. Din vară, fotbaliştii grupării din Ghencea vor putea purta ghete Nike Vapors, cele mai uşoare din lume, 190 de grame, acestea urmînd să fie încălţate în premieră la Campionatul Mondial din Japonia şi Coreea.

VOR SĂ FACĂ UN MAGAZIN PENTRU FANI

În cadrul acţiunii de ieri, şeful Nike România, grecul Ilias Kalamaras, a anunţat că firma de echipament sportiv vrea să deschidă un magazin de prezentare, în colaborare cu gruparea din Ghencea. "Suporterii echipei vor avea posibilitatea să cumpere de acolo tricouri şi alte produse Nike, identice cu cele ale jucătorilor favoriţi", a spus Kalamaras. Prin "fan-shop" ar urma să fie comercializate două tipuri de tricouri: originale, care vor costa în jur de două milioane de lei, şi replici, mai slabe calitativ, dar al căror preţ va fi mai accesibil, sub un milion de lei.

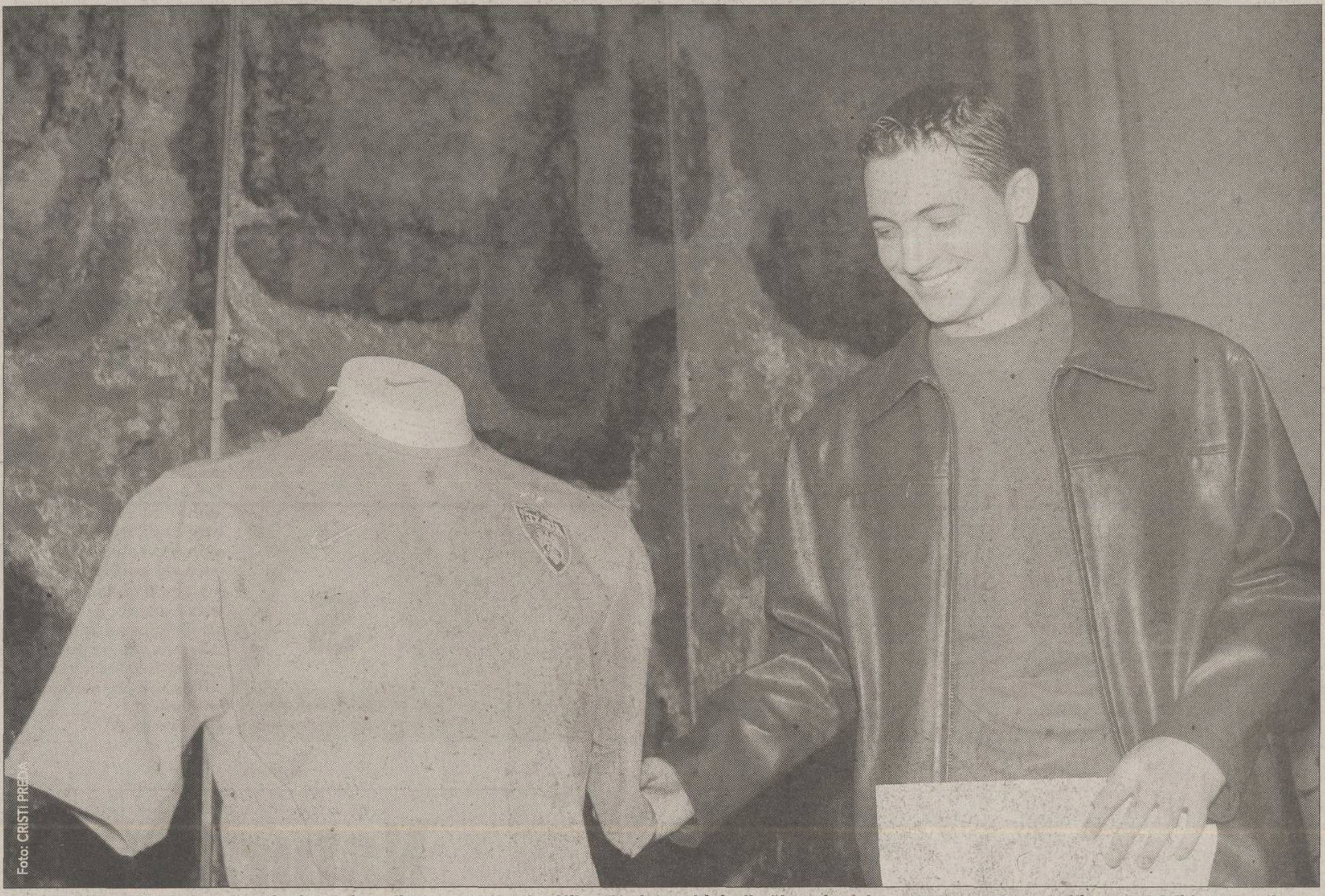
Foto: CRISTI PREDA

LIDERI. Mirel Rădoi s-a arătat încîntat de calitatea produselor Nike. El şi coechipierii săi vor juca în acest retur tot cu echipament Adidas, dar din vară vor fi primii din România care vor fi îmbrăcaţi de Nike

AMICAL

Şchiopu şi Păcurar au jucat o repriză

Ieri seară, de la ora 17:00, pe terenul de antrenament numărul 6, Steaua a disputat ultimul joc de verificare înaintea debutului sezonului de primăvară, în compania divizionarei C Gloria Buzău, partida fiind arbitrată de Florin Chivulete. Victor Piţurcă a început cu garnitura: M. Tudor - Bălan, Baciu, Rădoi, P. Stoica - Vintilă, Lincar, Trică, Liţă - Neaga, Cl. Răducanu, la pauză scorul fiind 2-1 pentru formaţia din Ghencea prin golurile reuşite de Claudiu Răducanu (35) şi Trică (45), respectiv C. Petre (41, din 11m). La reluare, cu excepţia lui Bălan, P. Soica, şi Vintilă, toţi ceilalţi stelişti au fost înlocuiţi cu T. Lung, Şchiopu, B. Nicolae, Falemi, Paraschiv, M. Neşu, Păcurar (foto, în centru) şi Al. Piţurcă. Oaspeţii au egalat prin Doboszi (59), dar în ultimul minut de joc Paraschiv a stabilit scorul final, 3-2 pentru Steaua. Bucureştenii au programat pentru astăzi un singur antrenament, iar mîine, după şedinţa de pregătire de la ora 11:00, vor intra în cantonament pentru meciul de sîmbătă cu Dinamo.

Foto: CRISTI PREDA

PROBLEME

Foresta are transferurile blocate

Şchiopu şi Păcurar pot rămîne în Ghencea doar dacă vor fi declaraţi liberi, Comisia Juridică FRF-LPF interzicînd grupării din Suceava orice tranzacţie cu jucători

Marius Mărgărit

După Şchiopu, de ieri a sosit în Ghencea un alt jucător la Forestei, atacantul Marius Păcurar, care va rămîne în probe pînă pe 8 martie. Deşi se vorbeşte deja de transferul celor doi, deocamdată această tranzacţie nu poate avea loc, după ce la începutul anului, în urma controalelor financiare de la SC Foresta, Parchetul de pe lîngă Curtea de Apel Suceava a demarat o anchetă vizînd neregulile sesizate în contabilitatea societăţii. Ulterior, Direcţia Generală a Finanţelor Publice Suceava a solicitat FRF să sisteze orice vînzare sau achiziţie de jucători la Foresta, pînă la finalizarea cercetărilor, iar pe 17 ianuarie 2002 Comisia Juridică FRF-LPF a dat o interdicţie şi pe linie fotbalistică în acest sens. Totuşi, de curînd, alţi trei fotbalişti de la Foresta, Goian, Brujan şi Botan, au ajuns la Ceahlăul, dar numai după ce au fost declaraţi liberi, singura modalitate prin care "pădurarii" pot da drumul jucătorilor. Şchiopu şi Păcurar nu sînt încă în această situaţie, deşi ultimul a depus un memoriu la FRF în acest sens, cazul său fiind amînat pînă săptămîna viitoare, deoarece la ultima întrunire a Comisiei Juridice jucătorul nu s-a prezentat.

Preşedintele clubului Foresta, Eugen Huţu **(foto)**, spune însă că n-a auzit de nici o decizie a Comisiei Juridice care să-i interzică să facă transferuri: "Dacă Parchetul Suceava a cerut aşa ceva este o ilegalitate. E o golăneală, încearcă să-mi pună beţe în roate cu nişte documente care nu au nici o valoare, dar

eu sînt responsabil de ceea ce se întîmplă şi pot să fac orice transfer vreau". Şeful Compartimentului Competiţii de la FRF, Dumitru Mihalache, a replicat însă că "domnul Huţu ştie de adresa de la Suceava şi de decizia Comisiei Juridice. Poate spune orice, însă pînă la finalizarea cercetărilor de la Suceava nu se va face nici un transfer al unui jucător care aparţine Forestei".

SORENTINO AŞTEPTAT LA SUPERCUPĂ

Cu ocazia prezentării echipamentului "Nike" pe care roş-albaştrii îl vor purta începînd din sezonul viitor, preşedintele Stelei, Viorel Păunescu, a spus că la meciul de sîmbătă din Supercupa României este aşteptat să fie prezent în tribună şi impresarul italian Luigi Sorentino. Acesta a avut o întîlnire cu conducătorul stelist săptămîna trecută la Milano, cînd s-a convenit ca procuratorul să încerce să găsească nişte oferte convenabile pentru Rădoi, Paraschiv, Florentin Dumitru şi Bălan. Sîmbătă, italianul îl va urmări în mod deosebit pe Rădoi, acesta aflîndu-se pe lista posibilelor achiziţii ale Parmei încă din vara lui 2001. Viorel Păunescu a mai adăugat că "pe lîngă cei deja menţionaţi pe listă intră şi Claudiu Răducanu, evoluţiile sale din ultimul timp recomandîndu-l pentru un transfer în străinătate". *(Marius Mărgărit)*

DUMITRU ŞI NAE SÎNT RĂCIŢI

Cristescu, Mitriţă, Florentin Dumitru *(foto)* şi portarul Eugen Nae n-au evoluat deloc ieri în partida de verificare cu Gloria Buzău, din motive medicale. Dacă în cazul primilor doi este vorba de accidentări mai vechi, în schimb ultimii au contractat o răceală puternică, ei lipsind şi de la primul antrenament al zilei. Nae şi Dumitru se află deja sub tratament, dar se pare că numai "Piticul" are şanse mai mari pentru a fi recuperat pînă la ora întîlnirii cu Dinamo. *(Cătălin Ţepelin)*

DINAMO / INTERVIU

"Nu ne-am purtat pică"

Eduard Apostol
Justin Gafiuc

Mijlocaşul Costel Ilie a avut un diferend cu actualul stelist Pompiliu Stoica în urmă cu doi ani, cei doi fiind adversari sîmbătă

Costel Ilie a sosit de trei săptămîni, iar debutul său în echipa "cîinilor" ar putea avea loc chiar sîmbătă, în meciul cu Steaua, unul dintre adversari urmînd să-i fie Pompiliu Stoica. În urmă cu doi ani, la o partidă Ceahlăul - Astra, jucătorul nemţenilor pe atunci, Costel Ilie, l-a atacat dur pe fundaşul stînga, producîndu-i acestuia o entorsă de gradul II la genunchiul drept. Cîteva săptămîni mai tîrziu, Stoica, însoţit de un echipaj de poliţie, a oprit autocarul Ceahlăului la ieşirea din Buzău, actualul stelist fiind originar din acest oraş, şi a avut un schimb acid de replici cu Ilie, conflictul fiind stins pînă la urmă de oamenii de ordine. În aprilie 2000, Stoica declara: "Costel Ilie să se ferească de mine şi să se roage la Dumnezeu să nu ne mai întîlnim", dar ieri a spus: "Nu pot să-i port duşmănie o viaţă întreagă".

PRO Costele, te-ai acomodat la Dinamo?

Da, am început să mă simt chiar foarte bine. Mai greu cu Bucureştiul, deoarece e foarte aglomerat şi nu prea îmi place viaţa asta tumultuoasă. Totuşi, dacă stau bine să mă gîndesc, destinul meu a fost legat oarecum de Capitală, deoarece împotriva echipelor din Bucureşti am jucat întotdeauna bine cît am fost la Ceahlăul.

PRO Ion Marin te-a folosit chiar vîrf la ultimul meci din Antalya, cu Rostelmaş. Te simţi mai bine în postura aceasta?

Dom' profesor a încercat formula respectivă, dar cred că dau randament mai bun ca mijlocaş dreapta. Şi la Ceahlăul am mai jucat avansat, undeva în spatele vîrfurilor, însă doar cînd Axinia era accidentat. E prematur de spus dacă aş putea fi folosit în linia de atac, dar, oricum, sînt atîţia jucători cu experienţă acolo, Sabin Ilie, Claudiu Niculescu sau Drăgan.

PRO Vine meciul din Supercupă cu Steaua, echipă unde ai fi putut ajunge în urmă cu doi ani.

Asta e, a fost o discuţie atunci, însă pînă la urmă am ajuns la echipa visurilor mele, Dinamo, şi vreau să obţin cît mai multe trofee cu formaţia din Ştefan cel Mare.

PRO Crezi că vei juca?

Nu ştiu dacă voi fi titular, dar poate voi bifa şi eu un minut. Depinde de evoluţia scorului. Să dea Dumnezeu să joc şi voi face totul să cîştigăm. Am să mă rog să fiu sănătos şi să fie totul bine pe teren.

PRO Te vei reîntîlni cu Pompiliu Stoica.

La accidentul din urmă cu doi ani a fost o fază de joc şi îmi pare rău de ce s-a întîmplat. Nu ne-am purtat pică niciodată. A fost, pur şi simplu, un ghinion. Ne-am împăcat şi totul este în regulă. Cel mai bun să cîştige, adică Dinamo.

PRO Urmează meciul din prima etapă cu Ceahlăul, fosta ta echipă. Ce sfaturi le-ai dat actualilor colegi?

Le-am spus mai multe. Echipa nemţeană are o forţă colectivă şi toţi sînt extrem de ambiţioşi, mai ales cînd vine vorba să joace împotriva unei formaţii din Bucureşti. Nu au individualităţi, dar sînt foarte uniţi.

S-a ridicat statuia lui Hîldan

Statuia lui Cătălin Hîldan *(foto)* a fost amplasată ieri dimineaţă în dreptul intrării principale a arenei din Ştefan cel Mare, însă ceremonia oficială de dezvelire a monumentului este programată pentru data de 16 martie, înaintea meciului cu Rapid. "Vom mai pune o plăcuţă pe care trebuie scris ceva, însă bine că am ridicat-o, deoarece am avut ceva emoţii. De acum înainte spiritul lui Cătălin va călăuzi permanent echipa pe care a iubit-o cel mai mult, Dinamo Bucureşti", a declarat Cristi Hîldan, fratele fostului fotbalist.

Foto: JUSTIN GAFIUC

3-0 CU "TINERETUL"

Echipa din Ştefan cel Mare a jucat ieri ultimul amical înaintea startului sezonului, adversar fiind formaţia de tineret a "cîinilor". Trupa lui Ion Marin a cîştigat cu 3-0 prin golurile lui Tameş, Niculescu şi Bălţoi. "Săpăligă" a început meciul cu o formulă care se apropie, probabil, de garnitura de bază, trimiţîndu-i pe teren pe Lobonţ - Kiriţă, Onuţ, Iodi - Bolohan, C. Ilie, Pîrvu, Tameş, Tîlvan - Niculescu, Drăgan. În repriza a doua s-a contat pe Iliuciuc - Tălpeanu, Vătavu, Pîrvu - Bolohan, C. Ilie, Stîngă, V. Munteanu, Semeghin - S. Ilie, Bălţoi. Internaţionalul Ianis Zicu a evoluat prima repriză la echipa de tineret, suferind o entorsă la glezna stîngă, piciorul fiindu-i imobilizat imediat cu o faşă elastică. La partidă a asistat şi managerul general Cornel Dinu, precum şi tatăl lui Lobonţ, venit în Capitală să-şi viziteze fiul.

Îl conduci uşor.
Îl cumperi mult mai uşor.
149 €/lună
122 €/lună
Opel Astra şi Opel Vectra pot fi achiziţionate în sistem de rate, cu 50% avans şi achitarea restului sumei în patru ani.
Finanţare asigurată de VOLKSBANK LEASING ROMANIA
OPEL
OPEL Di-Bas
Şos. Fundeni nr. 260-262; Tel.: 01/240.58.10; Fax: 01/240.58.67

IMAGINEA ZILEI

Cel mai persecutat politic dintre români

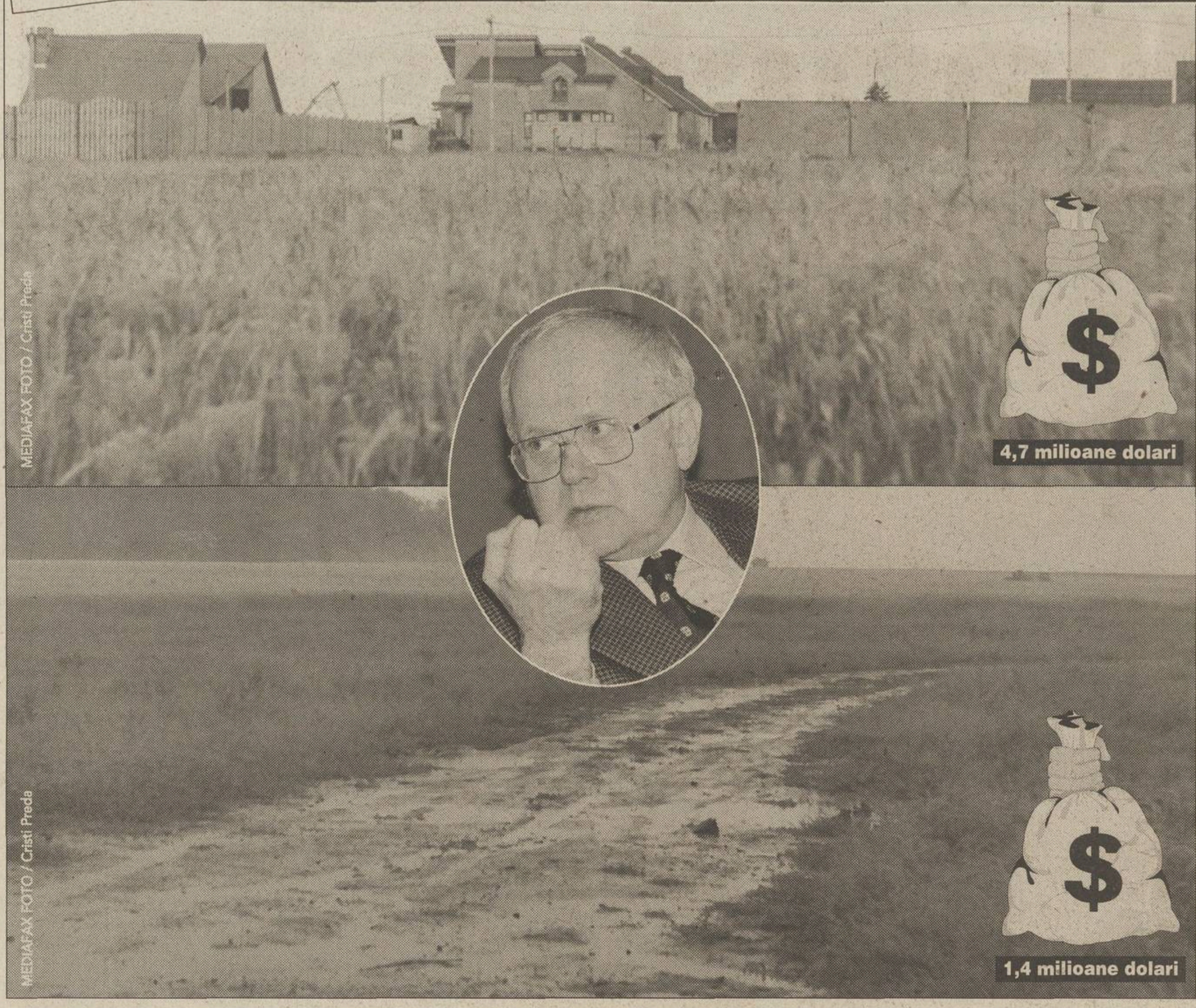

Alături aveţi imaginea a două terenuri. Primul e în zona Pipera-Băneasa, costă aproximativ 4,7 milioane de dolari, a fost proprietatea Armatei şi acum e al lui Gigi Becali. Pe teren au început să crească vile, finanţatorul Stelei vînzînd parcele la 20-25 de dolari metrul pătrat. Dedesubt e o mirişte din Ştefăneştii de Jos, valorînd circa 1,4 milioane de dolari, care a fost a lui Gigi Becali şi acum e a Armatei. Acest teren, unde metrul pătrat costă 6-7 dolari, a rămas o pîrloagă părăsită. Artizanul acestei adevărate opere de îmbunătăţiri funciare se numeşte Victor Babiuc (în medalion), ministru al Apărării la 2 iunie 1999, dată la care s-a realizat tranzacţia între Becali şi Armată. Chemat la Parchetul Militar să dea explicaţii, Babiuc a opinat că e vorba de o anchetă politică. Şi aşa a ajuns România ţara în care cei ce prejudiciază statul cu 3,3 milioane de dolari sînt nişte persecutaţi politic, de competenţa lui Amnesty International

Dacă e joi, e **Radu Naum**

Albă ca Zăpada, sfîrşit de poveste

S-ar putea zice că fiecare a rămas cu ceva după Olimpiada de la Salt Lake City. Americanii, în afară că şi-au mai întărit un pic coarda patriotică, au pus, în bunul lor spirit, ceva bani deoparte, iar noi ceilalţi ne-am îmbogăţit cu cîteva certitudini. În primul rînd cu aceea că Sydney şi sarabanda sa de deconspirări în ale dopajului nu au fost o excepţie. Scandalurile sîngelui cu îmbunătăţiri s-au reluat şi în oraşul mormon exact cînd ne spuneam că aceste Jocuri au scăpat cu faţa curată. Adio, Albă ca Zăpada! E limpede acum că nimic nu va mai fi ca înainte, că nu va exista ediţie fără oile sale negre, jucînd în rol dublu, şi de ţapi ispăşitori. Zic asta pentru că, bizar sau nu, cei mai mulţi dintre cei prinşi cu mîţa-n sac provin din Est, lăsîndu-se impresia că sportivii fostului bloc comunist sau ai ţărilor cu necazuri de democraţie sînt cei mai comod de pedepsit, atît timp cît expunerea lor în piaţa publică nu produce cutremure la nivelul marilor sponsori ai sportului, adică al companiilor vestice. Nu e vorba de a gira paranoia Rusiei, care vede un complot la fiecare fluier de arbitru, dar nici nu putem nega realitatea. Duzinei de cazuri pozitive ale Răsăritului la competiţiile din Australia şi Statele Unite îi corespund de partea cealaltă doar CJ Hunter, aruncătorul de ciocan american, şi, de curînd, Johann Muehlegg, fondistul germano-spaniol. În plus, gurile rele susţin că primul dintre ei a trebuit să fie descoperit de mai multe ori pînă la a căpăta sancţiunea. E legitim să ne întrebăm atunci: sînt esticii mai trişori decît adversarii lor din ţările bogate ori cei din urmă beneficiază, pe lîngă o tehnică evoluată care îi fereşte într-o bună măsură de neplăceri, de clemenţa tacită a mai marilor olimpismului? Greu de răspuns, însă pare că, efectiv, inegalitatea naturală a şanselor a început să capete proporţii în ultima vreme. "Politicaly correct" e că, an de an, credibilitatea sportului în faţa publicului şi a investitorilor să fie decontată prin spectaculoasa execuţie a cîtorva "răi" şi, ca de obicei, săracii care vor să joace de la egal la egal cu bogaţii plătesc nota. Că sînt vinovaţi cei mai mulţi dintre ei, dacă nu toţi, nu încape îndoială. Că sînt aproape numai ei vinovaţi, iată ce i-a făcut pe ruşi să ameninţe cu o schismă mondială a sportului. În ceea ce ne priveşte, situaţia actuală ne determină să credem că alte scandaluri de dopaj vor apărea în performanţa românească. Salt Lake City, cu răstignirile Lazutinei şi Danilovei, e aproape un anunţ oficial despre ceea ce ne aşteaptă.

Olimpiada albă ne-a mai convins de un lucru: în goana lor după aur, naţiunile au început iar să o ia razna, mai ceva ca pe vremea Războiului Rece. Deşi au obţinut, Dumnezeu ştie cum, de aproape trei ori mai multe medalii decît la Nagano, americanii au rămas cu un gust amar, exprimat pe toate canalele media, acela de a nu fi depăşit Germania în clasament. Rusia, pe de altă parte, a fost suspectată că face atîta scandal pentru că recolta de performanţe a fost mai slabă decît se aştepta. Sportivii sînt naturalizaţi în grabă, greşelile de arbitraj devin probleme de stat, steagurile sînt fluturate pînă ajunge să ţi se aplece. La început, celebrările extreme par simpatice, însă cînd ajungi să înţelegi ceea ce se întîmplă în culise, totul apare dintr-o dată artificial, deformat. Şi totul se leagă, dopajul şi forcingul medaliilor. Degeaba spune Jacques Rogge, cu toată imaginea sa de democrat, om simplu şi iubitor al adevărului, că pentru el Muehlegg nu e un campion în înţelesul olimpic al acestui cuvînt. Conform regulamentului, falsului spaniol îi rămîn două titluri din trei, fapt pentru care el se declară mulţumit. Şi va defila mai departe cu medaliile la gît, în vreme ce scandalurile se vor estompa. Popoarele au memorie scurtă şi Spania se va pasiona din nou pentru fondistul său cu nume de neamţ, sponsorii vor cotiza, iar Rogge va cădea o dată în plus în extaz dinaintea unei noi ediţii a Jocurilor. A spus cineva cerc, cercuri?

ŞOAPTELE SPORTULUI

ŞI TOTUŞI, CEAHLĂUL?

Cum Dorin Semeghin nu s-a prea integrat la Dinamo, conducerea "cîinilor" s-a gîndit să-l împrumute. Prima posibilă destinaţie a "Împrumutatului" ar fi putut fi Petrolul, dar în "Groapă" se pare că sînt mai multe interese pentru ca exsuceveanul să ajungă la Ceahlăul. Întîi, că Marin Barbu suspină de dorul lui Semeghin, pe care l-a avut elev la Foresta. Apoi, că în prima etapă a returului, Dinamo joacă sub Pietricica şi are neapărată nevoie de victorie. Care ar fi mult mai uşor de obţinut în faţa unui adversar sensibilizat de împrumutarea unui jucător.

CIOCU' MIC

Cu cîtva timp în urmă Comisia pentru Contracte, Statute şi Regulamente a FRF a dat două verdicte severe, depunctînd echipele Foresta Fălticeni şi "Poli" Timişoara cu cîte 3, respectiv 5 puncte pentru neonorarea obligaţiilor faţă de unii jucători. A trecut ceva timp de atunci, scriptele federale nu consemnează în nici un fel revenirea la punctajul anterior. O hîrtie de o sută de "parai" din buzunarul fotbalistului Minescu de la Foresta spune că, strînşi cu uşa, conducătorii şi-ar fi achitat datoriile, echipele scăpînd nedepunctate, iar cei obligaţi să comunice oficial hotărîrea au făcut ciocu' mic, convinşi că se greşise prima dată.

EMOŢII

Încercarea lui Păunescu

Somnolent, necombativ şi diplomat pînă la enervarea adversarului, Viorel Păunescu oferă imaginea unui preşedinte demn mai degrabă de FC Gerovital decît de Steaua. Dar el nu oboseşte să-şi care în spate povara acestei imagini şi să conducă, totuşi, clubul campion al ţării.

Sarcina e cu atît mai grea cu cît are ca parteneri doi dintre cei mai impulsivi şi încăpăţînaţi tipi din emisfera nordică: Victor Piţurcă şi Gigi Becali. În mod normal, la Steaua ar trebui să fie un scandal pe zi. Datorită lui Păunescu, are loc doar unul la două zile.

De curînd, Păunescu s-a dus în Italia. S-a aşezat la o masă şi a ascultat, cuminte, explicaţii despre felul în care funcţionează sistemul de transferări din Il Calcio. Interlocutorii, procuratori şi ziarişti, au trecut peste impresia că omul din faţă a adormit şi au continuat să vorbească. La final au primit o strîngere de mînă. Preşedintele de 67 de ani, căruia nu i-a fost ruşine să înveţe, s-a ridicat şi a plecat. Tocmai făcuse primul pas spre crearea unei breşe în monopolul lui Ioan Becali.

Nimeni nu-i garantează că va izbuti să transfere fotbalişti în străinătate fără ISM. Dar măcar încearcă.

Cătălin Tolontan

SENSURI

DE CRISTIAN GEAMBAŞU

Natură, ciocolată, fotbal

ProSport a luat în serios iniţiativa lui Mircea Sandu, care spusese că aşteaptă propuneri, inclusiv de la presă, pentru însănătoşirea fotbalului românesc. Preşedinţii de club au reacţionat previzibil. Seniorii cooperativei rămîn partizanii unui sistem supranumeric, în vreme ce independenţii par deschişi ideii de schimbare

După frumuseţile naturii şi ciocolata care-i face şi pe vameşii din reclamă să-şi lingă pofticios degetele, apare încă un domeniu unde putem concura Elveţia: fotbalul. Desigur, aspiraţiile microbiştilor nu tind către proverbiala neutralitate a Ţării Cantoanelor. Dar avem şi la noi, în România! Există atîtea pacte de neagresiune în campionat, atîtea oaze ale nonviolenţei competiţionale încît un Nobel pentru pace ar încununa eforturile. Închipuiţi-vă! "Ţin să exprim recunoştinţa fundaţiei Alfred Nobel şi familiei regale. Să vă asigur că vom continua neabătut pe acelaşi drum!", ar rosti cu vocea sugrumată de emoţii nea Jean la Oslo, în bombardamentul flashurilor, copleşit de aplauze. Ghandi, Maica Tereza, Saharov, Dalai Lama, Nelson Mandela, Mihail Gorbaciov, Jean Pădureanu. Ce galerie a concordiei planetare!

Visul nu e departe de realitate. Sau viceversa. Preşedintele Bistriţei nu crede în sistemul propus de noi. Suporter declarat al unei întreceri relaxate şi liniştite, el consideră că varianta optimă ar fi o primă divizie cu 18 echipe, din care două să pice direct, iar alte două să intre în baraj. Spune aşa, dar gîndeşte altundeva. Global. Pacea universală, adevărata epocă de aur a omenirii. Nu retrogradează nimeni, campionatul se cîştigă prin rotaţie liber consimţită, la fel participantele în cupele europene. Fiecare îşi gospodăreşte bănuţii din televizări. Mulţi, puţini, de haram să fie!

Îi ţin hangul Romeo Paşcu şi Gheorghe Ştefan, ne lasă perplecşi Cornel Dinu, care susţine că trebuie lucrat la factorul fizic. E ca şi cum ai face un stagiu de pregătire montană cu un lot de fete de pe şoseaua de centură şi te-ai aştepta ca o dată coborîte la şes ele să intre-n Armata Salvării. Să revenim totuşi la Paşcu şi Ştefan. Ce zice astralul director sportiv? Ne vinde asigurări, ne cere răbdare şi tutun românesc? Nu, ne trimite la organizarea teritorial-administrativă. 41 de judeţe. O Românie mare pentru un campionat atît de rahitic, cam ăsta e mesajul celui care deşi dă ţeapă după ţeapă nu va fi niciodată confundat cu Vlad Ţepeş. Poate cu Dracula al lui Bram Agathon, sperietoare prost machiată dintr-o rezervaţie unde fundaşii stau cu spatele la atacanţii adverşi, iar mijlocaşii ambelor echipe încing hora ca vîrcolacii la mijlocul terenului.

Mai la nord-est, acolo unde Ceahlăul atinge cu fruntea norii şi rapsoadele ţin aprinsă făclia portului şi jocului popular, îl întîlnim pe Gheorghe Ştefan. Aflat încă sub impresia turneului arab din iarnă, şeicul loviturilor de pedeapsă pretinde, după modelul din Golf, nici mai mult, nici mai puţin decît un milion de dolari sponsorizare de la stat. "Atunci să vedeţi ce campionat tare am avea!", zice şi parcă-l şi vezi alimentînd cu benzină de 98 rezervorul goluţ al "naţionalei". Nu, mulţumim! Nici nu vrem să ne gîndim cît de bine ar fi chivernisiţi banii cetăţeanului o dată intraţi pe mîinile gospodarilor de la cluburi.

Loc comun, susţinătorii unui campionat cu număr restrîns de formaţii şi play-off în faza finală rămîn mai ales jucătorii din străinătate. De asemenea, oamenii care încep să nu mai aibă mare lucru de pierdut dacă spun adevărul, ca Emeric Ienei. Sau preşedinţii neînregimentaţi în Cooperativă, ca Paul Peniu, sătui să lupte cu săbii de lemn împotriva bazucilor lepefiste. Pe măsură ce actualul sistem se va subnutri, prin abandonul sponsorilor şi, mai ales, al publicului, e de aşteptat ca mulţi dintre capii reacţiunii să întoarcă armele. Să nu fie prea tîrziu!

CIRIPITURI

Emirul de sub Chetrişica

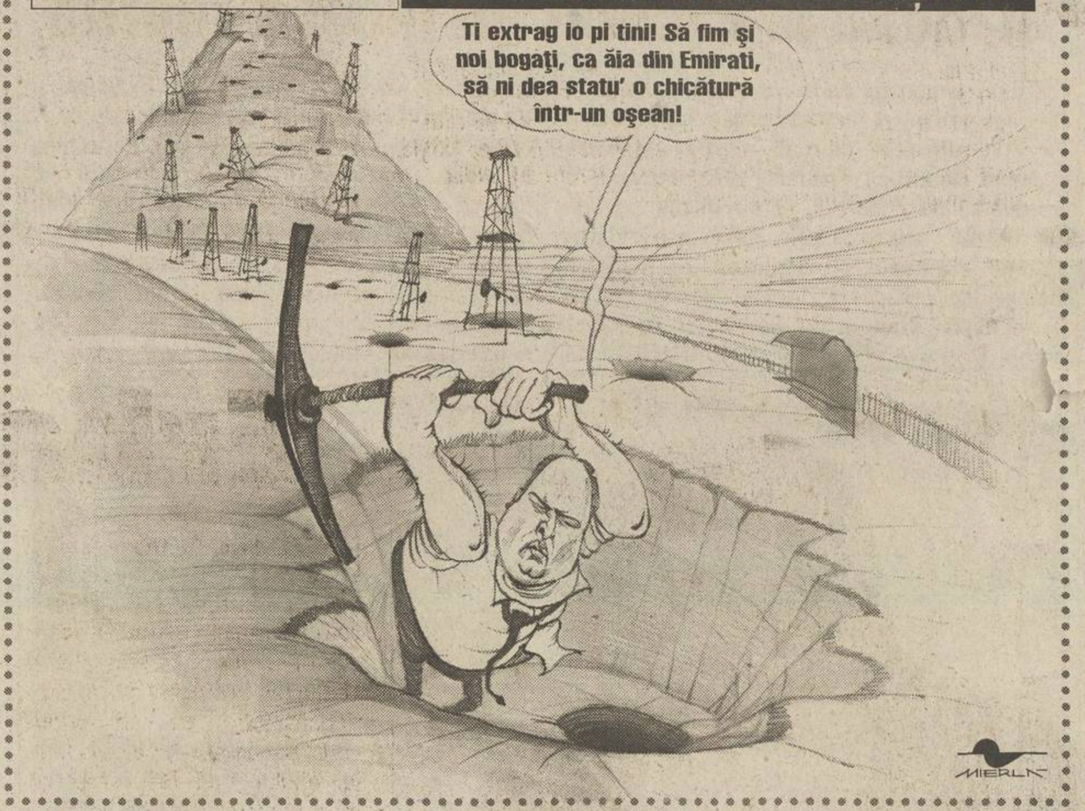
Ti extrag io pi tini! Să fim şi noi bogaţi, ca ăia din Emirati, să ni dea statu' o chicătură într-un oşean!
MIERLĂ

Rugat să-şi expună părerea asupra structurii sezonului competiţional, preşedintele Ceahlăului, Gheorghe Ştefan, s-a declarat adeptul formulei cu 18 echipe, dar nu oricum, ci cu o importantă subvenţie de la stat. "Pinalti" a dat exemplul Emiratelor Arabe, unde statul dă fiecărui club cîte 3 milioane de dolari pe an. "Să dea şi statul român cîte un milion, (...) o picătură într-un ocean", a spus Ştefan, omiţînd amănuntul că deşertul arab conţine petrol, iar munţii despăduriţi ai Neamţului nu conţin nimic

PROVERBE

"Mi-am luat angajamentul să-l ajut pe Ioan Neculaie prin influenţe politice"

Preşedintele LPF, **Dumitru Dragomir**, în timpul liber deputat PRM

"Ce spune Volker Roth e la el, în ţara lor, nu la noi, la hoţiile astea"

Acelaşi **Dumitru Dragomir**, despre indicaţia lui Volker Roth, preşedintele Comisiei de Arbitri a UEFA. Neamţul a sugerat ca în România să se desfiinţeze Comisia de Disciplină a CCA

"Este slab nivelul campionatului? Fondul problemei este altul, nu neapărat numărul de echipe. Pe lîngă moralitatea conducătorilor, care este şi ea importantă, decisiv mi se pare factorul fizic. Noi sîntem rămaşi în urmă la acest capitol"

Cornel Dinu, managerul general al lui Dinamo, întrebat despre oportunitatea schimbării sistemului competiţional

"Roma a fost plictisitoare"

Carles Rexach, antrenorul Barcelonei, după eşecul (0-3) suferit de echipa catalană în faţa campioanei Italiei

"Data viitoare o s-o pun pe femeia care spală tricourile să bată penalty"

Garry Megson, managerul echipei engleze de liga a doua West Bromwich Albion, exasperat de faptul că jucătorii săi au ratat ultimele opt lovituri de la 11 metri

REPRODUCERE

Acest material, semnat de Viorel Moţoc, a apărut în săptămînalul Academia Caţavencu din 26 februarie, sub titlul generic "Mazeta Sporturilor", şi se referă la cariera de student la o facultate particulară a preşedintelui LPF, Dumitru Dragomir

Unui student la Faultatea de Drept

domnule preşedinTe a Ligi profesioniste De Fotbal, vă scrim cu tot respectu caare am citit la ziar că sunte-ţi student la Drept anul I la Universitatea Română de ştiinţe şi Arte "Gheorghe Cristea» Să ştiţi că noi ştiam că naţ putut fii prezent la ecsamenele care le-a-ţi avut în sexiunea de iarnă pentru căci sunteţi un om de fotbal foarte ocupat şi se gîndeşte foarte important la binele fenomenului sportiv din România şi la bucuria noastră a milioanelor de suporteri Români. Ne-a spus şi noo studenţii care face a doa Facultate ca şi dvoastră că care n-ai restanţă nai prestanţă, inclusiv Eminescu s-au Arghezi, tata lu doamna Miţura icoanele sfinte ale Neamului Românesc. Şi vă felicităm călduros pentru nota de 5 promovabilă care aţi obţinuto la egzamenul de Informatică. Este unii răivoitori care susţine că informatica era probă obligatorie şi înainte de 1989 cînd se făcea informări la Viitorul Scorniceşti şi la Dinamo Victoria Bucureşti da noi nu credem aşa ceva. Noi de acea neam permis să vă rugăm să nu vă lăsaţi care şmecherii din presă nu mai minciuni şi dezinformări grosolane caută. Mai ecsistă în Ţara noastră Românească oameni şi încă Oameni de Fotbal care vrea să fie băieţi deştepţi şi să înveţe ca să fim la fel ca în statele civilizate din Europa cu campionate puternice. Noi vă rugăm d-le. preşedinte să continua-ţi studiile la Facultate fincă în presa noastră se simţeşte nevoia de nişte jurnalişti competenţi şi cinstiţi în juricsprudenţă şi economie cum bine faceţi că vreţi să scoateţi o publicaţie a Ligii, Federaţiei şi a oamenilor potenţi ca ban vrem să spunem din fotbal. Să vină ziariştiii mincinoşi de la alte publicaţi şi să devină probi incontestabil la un ziar unde sunte-ţi Dvostră. redactor-şef-director sau tot Preşedinte. Domnule preşedinte şi, dacă permite-ţi, nea Mitică noi v-am scris ca să vă felicităm ca actualmente student şi viitor Om de presă cum a-ţi mai fost. Care pomeneşte pe ici, pe colo, da poate minte, că la facultate plătiţi taxe între 300-700 parai pe an şi la ziar o să ledaţi 300 în plus la ziariştii cărora vine să scrie la dumneaVoastră. Şi în încheiere noi d-aia vă rugăm respectos poate da-ţi ceva şi la Olteţu Bălceşti din jud. Vîlcea unde sînteţi depotat nu la nebunu' de Vadim că tot pe domnul Iliescu îl iubeşte 90% oamenii că pică echipa şi din divizia De şi nu mai are vacile săreacele nici ce să mai pască dupe stadionul comunal. Noi aşea neam gîndit să vă scriiem că poate în felul acesta ne înţelegem mai bine, ca între noi, oamenii de Fotbal cu ziar de sport şi studii universitare. Baftă la examene!

Materialul a apărut însoţit de o fotografie reprezentîndu-l pe Dumitru Dragomir discutînd cu managerul general al lui Dinamo, Cornel Dinu. Cu explicaţia "Ilustrul procuror nejucător Cornel Dinu acordîndu-i preşedintelui Mitică Dragomir prezumţia de studenţie", poza are ataşată o bulă în dreptul şefului LPF: "Aoleu, Dinule, m-a pus dracu' să mă bag la facultate! Şi m-a sunat profesorii că, cică, mîine am examen la Drept Penal. Zi şi mie un avocat mai bun, că dacă e penal, mi-e să nu mă umfle dracu' iar!"

PRO SPORT
FONDAT 1997
Redactor şef CĂTĂLIN TOLONTAN *(tel. 205.22.97)*
• *Redactor şef adjunct* ANDREI VOCHIN *(tel. 205.22.82)*
• *Şef departament fotbal* BOGDAN STAMATOIU *(tel. 205.22.71)*
• *Şef departament sporturi* LUMINIŢA PAUL *(tel. 205.22.79)*
• *Şef departament fotbal internaţional* ANDREI NICULESCU *(tel. 205.22.83)*
• *Şef departament reporteri speciali* GRIGORE CARTIANU *(tel. 205.22.77)*
• *Editorialişti* ALIN BUZĂRIN, CRISTIAN GEAMBAŞU *(tel. 205.22.85)*
• *Seniori editori* MIHAI CIUCĂ, ION CUPEN *(tel. 205.22.86)*
• *Art director* MARIAN TOADER *(tel. 205.22.62)*

• ***Reporteri speciali*** EMANUEL TERZIAN (adjunct - *tel. 205.22.76*), DECEBAL RĂDULESCU, COSTIN ŞTUCAN, VIOREL TUDORACHE, IOAN VIOREL • ***Fotbal*** AUGUSTIN ROMAN (adjunct - *tel. 205.22.70*), EDUARD APOSTOL, IOAN BRATU, LIVIU CHIRIŢĂ, CRISTIAN CREŢU, VALENTIN DAMIAN, ADRIAN FLOREA, JUSTIN GAFIUC, FLORIN GONGU, MARIUS MĂRGĂRIT, RADU OPRIŞAN, MIHAI PAUL, HORAŢIU SIMA, CĂTĂLIN ŢEPELIN, CRISTI ZAGARADNIUC • ***Fotbal internaţional*** *(tel. 205.22.75)* AURELIAN BOTEZATU, THEO JUMĂTATE, BENIAMIN OSMAN, CONSTANTIN POPESCU, DANIEL SCORPIE • ***Sporturi*** ADRIAN GEORGESCU (adjunct), CRISTINA BOLD, DAN BRIE, LUMINIŢA DICULESCU, OANA DUŞMĂNESCU, MIRELA NEAG, MARIAN URSESCU • ***Mondene*** FLORIANA IACOB • ***Utile*** MARIUS NĂESCU (şef secţie - *tel. 205.22.95*) • ***Corespondenţi zonali*** CRISTIAN MARINESCU (Muntenia), CRISTI STĂNCESCU (Oltenia), OVIDIU GANCEA (Banat), OVIDIU MINEA (Moldova) • ***Caricaturist*** EMIL MIERLĂ • ***Secretariat de redacţie*** RĂZVAN MICLEA, CRISTIAN AGIU, MARIAN ANDREANA, ANGELA IANCU, MANUELA MĂXINEANU, EMIL MIHAIU • ***Editor imagine*** DAN BUCUR • ***Imagine*** MEDIAFAX FOTO: ILIE MARIAN (şef divizie), GABRIELA ARSENIE, CRISTIAN PREDA, CĂTĂLIN LUŢU • ***Desk*** MARIAN BUSUIOC, CLAUDIA CĂLIN, ANA-MARIA GEORGESCU, MARIA LODROMAN • ***IT*** LIVIU MATACHE (şef secţie), VERONICA SÎRBU, MARIAN GHEORGHIESCU, IRINA VISARION • ***Layout*** BOGDAN LUBEN (şef secţie), LAURENŢIU APETRI, DIANA BACEA, CĂTĂLIN CONSTANTINESCU, MARIANA CRĂCIUNESCU, ALEXANDRU MIELUŞ, LUMINIŢA TĂBĂRAN, STELA TĂNASE, LAURA TRANDAFIR, RUXANDRA TUDOR, ILEANA ZOTA • ***Vînzări de publicitate*** CĂTĂLINA ZAMAN, CEZAR BURLAN, ANDREI BIJUTESCU, CRISTI MARTAZAN, BOGDAN PREDOIU, FLORENTINA STANCIU (tel: 205.22.84; 205.22.87; 205.22.91; 205.22.67; fax: 205.22.98) • ***Cercetare*** ZENO CAPRARIU • ***Marketing*** MIHAELA MANOLACHE • ***PrePress*** MEDIA GRAPH SERVICES • ***Difuzare*** NDC S.R.L., (tel: 205.72.00; fax: 205.72.20) FLORIN BEJAN (director general)

Editor PRO SPORT S.A.
Director General OVIDIU IOANIŢOAIA
Director executiv AURA IORDAN; *Director producţie* LUCIAN RADU

PRO SPORT S.A. o companie a PROSPORT GROUP
Director General OVIDIU IOANIŢOAIA

Redacţie: Bucureşti, bd Ferdinand, nr.99, sector 2,
Tel: 205.22.07; **Fax:** 205.22.58
Web site: http://www.prosport.ro
E-mail: prosport@prosport.ro,
Difuzare: Tel.: 205.72.00 **Fax:** 205.72.20
Tipar Imprimeriile Media Pro **Comenzi:** Tel. 490.82.47; Fax 490.82.43

Sîntem la dispoziţia ta în fiecare zi! Sună la: 01-205.22.95 zilnic între 11-18. Întrebările şi sugestiile tale vor fi ascultate de Floriana Iacob. Scrisorile pentru "Poşta Redacţiei" pot fi trimise pe adresa ProSport OP1, CP94, Bucureşti

ISSN 1453-3707

Ediţia de Transilvania
Redacţie: Cluj Napoca, B-dul. 21 Decembrie 1989 nr. 146
Tel: 064.190.721, 064.447.809; **Fax:** 064.191.471
E-mail: prosport@clujeanul.ro

Publisher ADRIAN POP • ***Coordonator ediţie*** ALIN FORNADE • ***Responsabil corespondenţi*** RAMONA MÎNZAT • ***Redactori*** RADU BICHIŞ, ADINA OŞAN • ***Secretariat de redacţie*** DORIN PRUNĂ • ***Foto*** LUCIAN MUNTEAN • ***IT*** VALENTIN STEGARU • ***Vînzări*** LOREDANA FĂT, IULIA RISTEA *(tel. 064.431.700)* • ***Producţie*** MIHAI MALOŞ
Difuzare: NDC Cluj **Fax:** 064.412.699
Tipar Imprimeriile Media Pro Cluj
Comenzi: Fax 064.411.167; Tel 064.447.886;

Sugestiile şi scrisorile tale pentru Ediţia de Transilvania le aşteptăm la OP 13, CP 69, Cluj Napoca

ABONAMENTELE la ProSport se pot face la orice oficiu poştal sau filială RODIPET, ziarul fiind înregistrat la numărul 1065 în catalogul publicaţiilor

U CRAIOVA

A revenit Bogdan

După ce vara trecută a fost pus pe lista de transferări, portarul Daniel Bogdan s-a întors în Bănie pentru a completa locul rămas vacant după dispariția lui Cristi Neamțu

Adrian Florea
Cristi Stăncescu

Pe 20 februarie, portarul al Universităţii Craiova, Cristian Neamţu, a murit la spitalul "Central" din Nicosia în urma unei hemoragii cerebrale generalizate, după ce cu 6 zile mai devreme intrase într-o comă profundă. Rămasă cu numai doi portari, Ştefan Preda şi Daniel Tudor, gruparea din Bănie avea nevoie de încă un jucător care să poată fi trimis să apere poarta "Ştiinţei" în cazul în care ceilalţi ar fi accidentaţi sau suspendaţi. Soluţia a fost găsită prin rechemarea în lot a lui Daniel Bogdan, aflat încă sub contract pînă în vara lui 2003 cu formaţia pregătită de Florin Marin.

Înainte de începerea actualei ediţii de campionat, o dată cu aducerea lui Fane Preda ca titular cert, Bogdan a fost pus pe lista de transferări de către conducerea clubului. Principalul motiv l-a constituit evoluţia neconvingătoare din sezonul precedent, cînd acesta a greşit grav în mai multe rînduri. Toamna trecută, el s-a pregătit cu divizionara B Jiul Petroşani, unde Gigi Neţoiu a dorit să-l împrumute pînă în iarnă, dar tranzacţia a căzut din cauza sumei prea mari, 15.000 de dolari, cerute de finanţatorul Craiovei. Marţi seara, Daniel Bogdan a ajuns în cantonamentul "juveţilor" din Lunca Jiului, venind direct de la Bacău, unde se pregătise în ultima perioadă, iar ieri a participat la cele două antrenamente ale zilei. "Nu l-am rechemat pentru a fi al treilea portar. Toţi au şanse egale, iar cine va fi în formă va apăra", a declarat managerul general Florin Marin.

Foto: ProSport

A DOUA ŞANSĂ. În vîrstă de 30 de ani, Daniel Bogdan, care în această iarnă a vrut să renunţe la fotbal, speră să revină în poarta Universităţii şi să facă uitate gafele din campionatul trecut

"FLOCEA" VINE LA COMISIE

Astăzi, managerul "Ştiinţei", Florin Marin, va compărea în faţa Comisiei de Disciplină a Federaţiei Române de Fotbal, în urma incidentului petrecut pe 5 februarie la Craiova, cînd l-a bruscat şi înjurat pe corespondentul ProSport, Cristi Stăncescu. Conform prevederilor ROAF, Marin riscă să fie sancţionat disciplinar şi financiar pentru fapta comisă. De asemenea, luni, la Judecătoria Craiova, va avea loc prima înfăţişare în procesul intentat de ziarist lui "Flocea" pentru insultă şi lovire. *(Horaţiu Sima)*

AMICALUL CU ASTRA, ÎN VALEA ROŞIE

Sîmbătă, începînd cu ora 11:00, "juveţii" vor disputa primul meci de pregătire după revenirea din Cipru. Partenerul Universităţii va fi Astra Ploieşti, formaţie antrenată de Gigi Mulţescu, iar partida se va juca pe stadionul din Valea Roşie, unde evoluează "satelitul" UFC Electro, pentru a proteja gazonul de pe arena "Ion Oblemenco".

ECHIPA NAŢIONALĂ

Iordănescu prădat

Selecţionerul a avut ieri o surpriză neplăcută. În jurul orei 12:20, cînd a părăsit sediul federaţiei, Anghel Iordănescu a constatat cu stupoare că hoţii i-au furat una dintre oglinzile retrovizoare ale Mercedesului său. Nervos, Generalul l-a mustrat pe portarul de serviciu de la intrarea FRF, care s-a apărat spunîndu-i selecţionerului că din faţa forului din Poligrafiei nu s-a furat niciodată nimic. "Asta să fie toată paguba lui Puiu", a afirmat un federal. **(Viorel Tudorache)**

Hagi din nou la FRF

Gheorghe Hagi a trecut din nou ieri pe la FRF, pentru prima dată după ce a demisionat la finele anului trecut din postul de selecţioner. El s-a întîlnit la ora 13:05 cu preşedintele Mircea Sandu pentru a stabili termenii sejurului "tricolorilor" la hotelul Iaki, de luna viitoare, cu prilejul amicalului cu Ucraina. Meciul este programat pe 27 martie, la Constanţa, de la ora 18:00. "Pentru echipa naţională sînt dispus şi obligat să fac orice ca să meargă treaba bine. Important e să vrea şi nea Puiu să vină la hotelul meu. Iaki îi aşteaptă pe «tricolori»", a declarat Hagi. **(Viorel Tudorache)**

INFO

UM TIMIŞOARA / ANTRENORUL UMT-ului, Gheorghe Staicu, şi-a exprimat nedumerirea faţă de faptul că Bătrînu a fost declarat jucător liber. "Nu ştiu cum s-a putut lua o asemenea decizie, cît timp Bătrînu semnase cu UMT-ul un contract valabil pe un an, adică pînă în vara acestui an. Mihai Olariu a vrut să-i plătească restanţele contractuale, dar jucătorul n-a venit să-şi ridice banii. A folosit această stratagemă pentru a putea pleca în Ungaria. Consider că, în această situaţie, n-ar fi trebuit declarat jucător liber", a spus Staicu. Tehnicianul timişorean a afirmat că UMT-ul va contesta decizia CCSR. Pe de altă parte, UMT-ul n-a reuşit să-i transfere pe Stanciu şi Isac, care s-au orientat spre Electrica. "Să le fie de bine. Chiar dacă nimeni din oraş nu ne ajută, vom face tot ce putem pentru a evita retrogradarea din Divizia A". **(Dan Popescu - Timişoara)**

CEAHLĂUL / PREŞEDINTELE moldovenilor, Gheorghe Ştefan, a avut ieri o discuţie cu finanţatorul Universităţii Craiova, Gigi Neţoiu, în privinţa achiziţionării mijlocaşului Marius Şuleap. Oficialul nemţean vrea să-l transfere definitiv pe jucător şi el să rămînă în coproprietatea ambelor cluburi, în timp ce "Comandantul" doreşte ca Şuleap să fie doar împrumutat la Ceahlăul pînă în vară. **(Eduard Apostol)**

MECIURI AMICALE

ASTRA - CIMENTUL **A marcat:** Crăciun (68)	1-0
SPORTUL - LIVORNO (Serie C1) **A marcat:** G. Bucur	1-2
FC ARGEŞ - EXTENSIV **A marcat:** Murgan	0-1
FC BRAŞOV - METROM **Au marcat:** Vasc, Vascko, Surdu, Dani, Bodea	5-0
OŢELUL - LAMINORUL ROMAN	0-0

SPORT LA TV

JOI

17:00	Eurosport DIRECT	TENIS / TURNEUL MASCULIN DE LA DUBAI - ziua a patra
19:30	Eurosport	FOTBAL / Emisiunea O lume, o cupă - SUA
21:45	TVR 2 Rete 4 DIRECT	FOTBAL / Cupa UEFA: AC Milan - Roda Kerkrade
00:15	Eurosport	FOTBAL / Rezumatele partidelor din Cupa UEFA

FC NAŢIONAL

Erbaşu a dat banii

Liviu Chiriţă

Ieri, cunoscutul om de afaceri Mihai Erbaşu s-a înţeles cu oficialii Naţionalului şi, contra a 100.000 de dolari, firma sa îşi va face reclamă pînă în vară prin intermediul "bancarilor"

Apropierea începerii campionatului şi situaţia financiară precară în care se află în clubul din Cotroceni dau în continuare dureri de cap conducerii "bancare". După ce la finalul anului s-au făcut eforturi mari pentru achitarea contractelor jucătorilor, acum, oficialii grupării din Parcul cu Platani se văd nevoiţi să rezolve din nou, pe ultima sută de metri, plata drepturilor financiare către fotbalişti, unii dintre ei avînd de încasat bani încă din ianuarie.

În consecinţă, la sediul clubului din Parcul cu Platani a avut loc ieri dimineaţă o întîlnire între preşedintele Gino Iorgulescu, managerul general Cosmin Olăroiu şi omul de afaceri Mihai Erbaşu, cel care îşi anunţase în luna noiembrie a anului trecut intenţia de a sponsoriza formaţia din Cotroceni. În urma întrevederii, Erbaşu va vira în contul grupării "bancare" circa 100.000 de dolari, suma reprezentînd contravaloarea unui contract de reclamă, firma "Erbaşu SA" urmînd să apară pe panourile publicitare la partidele de acasă ale Naţionalului. Deşi cei 100.000 de dolari urmau să fie trimişi grupării din Parcul cu Platani încă de la începutul anului, acest lucru nu a fost posibil din cauza unor controale pe care Garda Financiară le-a efectuat la societăţile cunoscutului afacerist. Controalele s-au încheiat de curînd, iar concluziile oamenilor legii au fost că firmele lui Erbaşu sînt curate, patronul putînd astfel să elibereze şi banii necesari sponsorizării Naţionalului. Săptămîna trecută însă, preşedintele Gino Iorgulescu s-a arătat iritat de întîrzierea perfectării afacerii, acuzîndu-i de neseriozitate pe cei care promiseseră să susţină formaţia. Atitudinea lui Iorgulescu l-a mîhnit, se pare, pe Erbaşu, care intenţiona la un moment dat să-şi retragă sprijinul. Pînă la urmă omul de afaceri a fost convins să dea bani la FC Naţional de rezultatele echipei, de seriozitatea jucătorilor şi a antrenorului Olăroiu.

Foto: ProSport

GINO NECREDINCIOSUL. Deşi Mihai Erbaşu l-a asigurat pe Iorgulescu că va sprijini financiar echipa, preşedintele Naţionalului s-a îndoit de cuvîntul dat de cunoscutul om de afaceri

MONITORIZAŢI DE LG

Cunoscutul concern coreean LG nu a renunţat la intenţia de a sponsoriza Naţionalul. La începutul anului, reprezentanţa din România a societăţii şi-a schimbat conducerea, vechea structură terminîndu-şi mandatul pe doi ani. Noul director al LG numit de asiatici a fost împuternicit de şefii săi din Coreea să strîngă toate datele posibile despre gruparea din Cotroceni referitoare la baza sportivă, lot de jucători şi conducere, dar şi imaginea echipei în mass-media, un lucru pe care coreenii pun foarte mare accent, aceştia apelînd în acest sens chiar şi la colecţiile ziarelor de sport.

SUZUKI SWIFT

Cel mai ieftin autoturism de import din România

5.378€ +TVA

Importator: RS SARA MOTORS Timişoara
Bd. I. Rebreanu nr. 68, tel./fax: 056-487.301, 201.050, 182.402. www.suzukivest.ro
Reteaua de dealeri: Star Car Miercurea Ciuc (tel.: 066-117.117), Mar Leasing Oradea (tel.: 059-131.915), Mar Leasing Cluj (tel.: 064-444.217), Pancar Sibiu (tel.: 069-226.010), Gamma Motors Satu Mare (tel.: 061-768.275), General Media Consulting Arad (tel.: 057-270.120), Amideco Baia Mare (tel.: 094-512.097), nteralarm Deva (054-232.010), Star Car Tg. Mures (tel.: 065-306.110)

CONCURS

Doar azi mai poţi trimite plicuri!

2002 PREMII

Nume ....
Prenume ....
Str. ....
Nr. ..... Bloc ..... Scara ..... Ap. ..... Sector ....
Localitate ....
Judeţ ....
Nr. telefon ....

Cifra zilei 0

Pentru cele 1001 premii care se vor acorda la a doua tragere la sorţi (5 martie) trebuie trimise numai taloanele publicate de ProSport în februarie. Azi este ultima zi cînd mai puteţi expedia scrisorile

Prima etapă a concursului "2002 premii" s-a încheiat cu desemnarea primilor 1001 cîştigători.

Cea de-a doua parte a concursului "2002 premii" s-a desfăşurat în luna februarie. ProSport a publicat zilnic taloane a căror cheie erau cifrele 2 şi 0. **Decupează 4 taloane astfel încît să formezi din cifre anul 2002 (două taloane cu cifra 2 şi două cu 0).** Completează datele tale personale pe cupon şi trimite plicul pe adresa **OP 31, CP 14, pînă azi, 28 februarie (data poştei).**

La tragerea la sorţi, care va avea loc pe data de 5 martie, vor participa numai plicurile cu taloane publicate în februarie. Nu trimite cupoane decupate în ianuarie. **Decupînd taloanele din luna februarie poţi trimite pentru concurs 6 plicuri.** Mai multe plicuri, mai multe şanse de cîştig. Pentru informaţii suplimentare sunaţi la (01) 205.22.54.

Din 2002 premii au mai rămas jumătate

1	Dacia SupeRNova
3	calculatoare Pentium
5	frigidere
4	televizoare
8	seturi de cîte 4 cauciucuri
10	baterii auto
150	mingi de fotbal
5	premii a cîte un milion de lei
15	premii a cîte 300.000 lei
800	premii a cîte 200.000 lei

VOTAŢI UN

De GRIGORE CARTIANU, COSTIN ŞTUCAN şi IOAN VIOREL

FOTBALUL ROM

9HE PASĂ...VOUĂ?

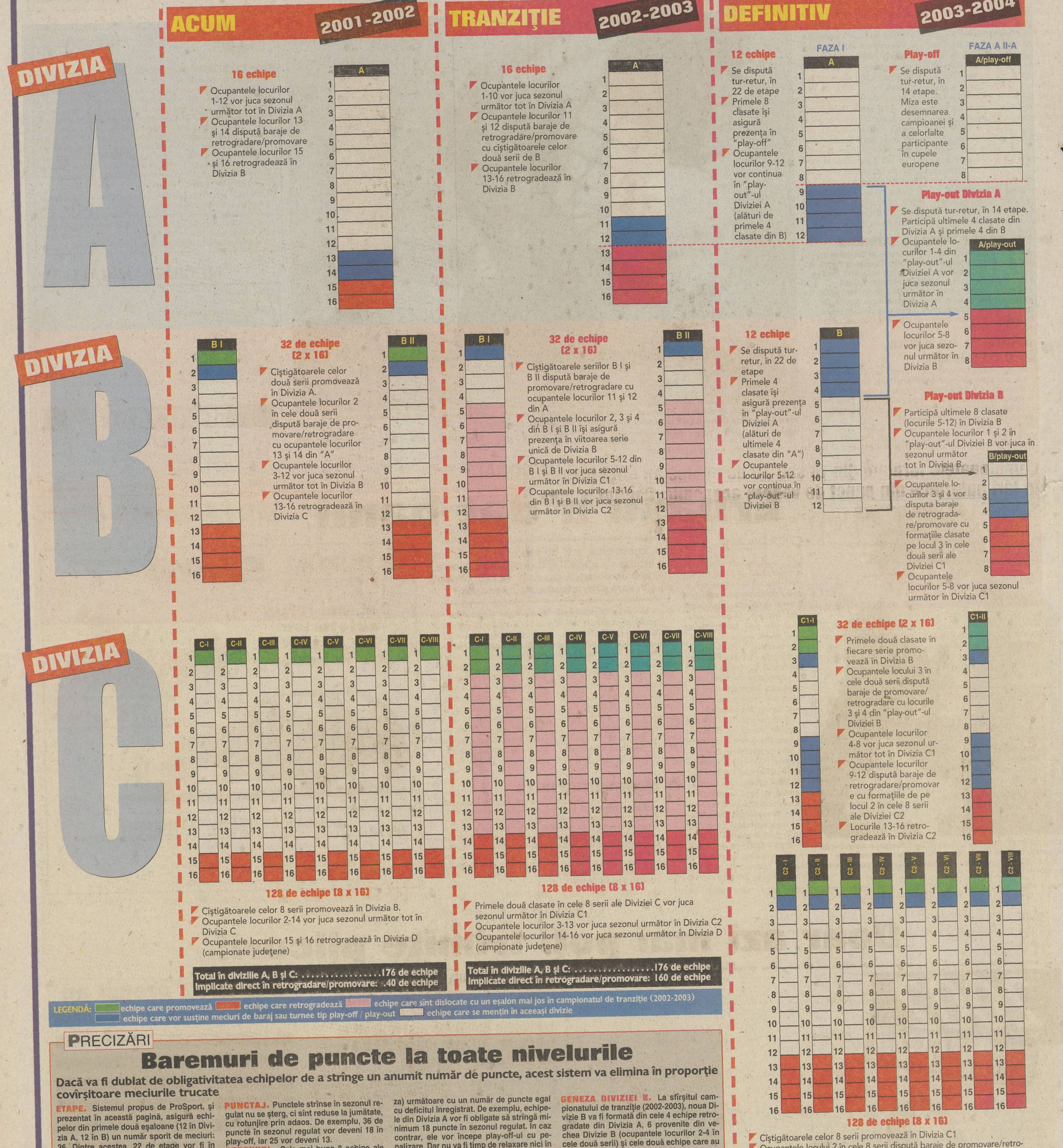

ACUM 2001-2002

16 echipe

- Ocupantele locurilor 1-12 vor juca sezonul următor tot în Divizia A
- Ocupantele locurilor 13 şi 14 dispută baraje de retrogradare/promovare
- Ocupantele locurilor 15 şi 16 retrogradează în Divizia B

32 de echipe (2 x 16)

- Cîştigătoarele celor două serii promovează în Divizia A.
- Ocupantele locurilor 2 în cele două serii dispută baraje de promovare/retrogradare cu ocupantele locurilor 13 şi 14 din "A"
- Ocupantele locurilor 3-12 vor juca sezonul următor tot în Divizia B
- Ocupantele locurilor 13-16 retrogradează în Divizia C

128 de echipe (8 x 16)

- Cîştigătoarele celor 8 serii promovează în Divizia B.
- Ocupantele locurilor 2-14 vor juca sezonul următor tot în Divizia C
- Ocupantele locurilor 15 şi 16 retrogradează în Divizia D (campionate judeţene)

Total în diviziile A, B şi C: ....176 de echipe
Implicate direct în retrogradare/promovare: .40 de echipe

TRANZIŢIE 2002-2003

16 echipe

- Ocupantele locurilor 1-10 vor juca sezonul următor tot în Divizia A
- Ocupantele locurilor 11 şi 12 dispută baraje de retrogradare/promovare cu cîştigătoarele celor două serii de B
- Ocupantele locurilor 13-16 retrogradează în Divizia B

32 de echipe (2 x 16)

- Cîştigătoarele seriilor B I şi B II dispută baraje de promovare/retrogradare cu ocupantele locurilor 11 şi 12 din A
- Ocupantele locurilor 2, 3 şi 4 din B I şi B II îşi asigură prezenţa în viitoarea serie unică de Divizia B
- Ocupantele locurilor 5-12 din B I şi B II vor juca sezonul următor în Divizia C1
- Ocupantele locurilor 13-16 din B I şi B II vor juca sezonul următor în Divizia C2

128 de echipe (8 x 16)

- Primele două clasate în cele 8 serii ale Diviziei C vor juca sezonul următor în Divizia C1
- Ocupantele locurilor 3-13 vor juca sezonul următor în Divizia C2
- Ocupantele locurilor 14-16 vor juca sezonul următor în Divizia D (campionate judeţene)

Total în diviziile A, B şi C: ....176 de echipe
Implicate direct în retrogradare/promovare: 160 de echipe

DEFINITIV 2003-2004

12 echipe

- Se dispută tur-retur, în 22 de etape
- Primele 8 clasate îşi asigură prezenţa în "play-off"
- Ocupantele locurilor 9-12 vor continua în "play-out"-ul Diviziei A (alături de primele 4 clasate din B)

Play-off

- Se dispută tur-retur, în 14 etape. Miza este desemnarea campioanei şi a celorlalte participante în cupele europene

Play-out Divizia A

- Se dispută tur-retur, în 14 etape. Participă ultimele 4 clasate din Divizia A şi primele 4 din B
- Ocupantele locurilor 1-4 din "play-out"-ul Diviziei A vor juca sezonul următor în Divizia A
- Ocupantele locurilor 5-8 vor juca sezonul următor în Divizia B

12 echipe

- Se dispută tur-retur, în 22 de etape
- Primele 4 clasate îşi asigură prezenţa în "play-out"-ul Diviziei A (alături de ultimele 4 clasate din "A")
- Ocupantele locurilor 5-12 vor continua în "play-out"-ul Diviziei B

Play-out Divizia B

- Participă ultimele 8 clasate (locurile 5-12) în Divizia B
- Ocupantele locurilor 1 şi 2 în "play-out"-ul Diviziei B vor juca în sezonul următor tot în Divizia B.
- Ocupantele locurilor 3 şi 4 vor disputa baraje de retrogradare/promovare cu formaţiile clasate pe locul 3 în cele două serii ale Diviziei C1
- Ocupantele locurilor 5-8 vor juca sezonul următor în Divizia C1

32 de echipe (2 x 16)

- Primele două clasate în fiecare serie promovează în Divizia B
- Ocupantele locului 3 în cele două serii dispută baraje de promovare/retrogradare cu locurile 3 şi 4 din "play-out"-ul Diviziei B
- Ocupantele locurilor 4-8 vor juca sezonul următor tot în Divizia C1
- Ocupantele locurilor 9-12 dispută baraje de retrogradare/promovare cu formaţiile de pe locul 2 în cele 8 serii ale Diviziei C2
- Locurile 13-16 retrogradează în Divizia C2

128 de echipe (8 x 16)

- Cîştigătoarele celor 8 serii promovează în Divizia C1
- Ocupantele locului 2 în cele 8 serii dispută baraje de promovare/retrogradare cu formaţiile clasate pe poziţiile 9-12 în Divizia C1
- Ocupantele locurilor 3-12 vor juca sezonul următor tot în Divizia C2.
- Ocupantele locurilor 13-16 retrogradează în Divizia D (campionate judeţene)

Total în diviziile A, B şi C: ....184 de echipe
Implicate direct în retrogradare/promovare: ....84 de echipe

LEGENDĂ: 🟩 echipe care promovează 🟥 echipe care retrogradează ▨ echipe care sînt dislocate cu un eşalon mai jos în campionatul de tranziţie (2002-2003)
🟦 echipe care vor susţine meciuri de baraj sau turnee tip play-off / play-out ⬜ echipe care se menţin în aceeaşi divizie

PRECIZĂRI

Baremuri de puncte la toate nivelurile

Dacă va fi dublat de obligativitatea echipelor de a strînge un anumit număr de puncte, acest sistem va elimina în proporţie covîrşitoare meciurile trucate

ETAPE. Sistemul propus de ProSport, şi prezentat în această pagină, asigură echipelor din primele două eşaloane (12 în Divizia A, 12 în B) un număr sporit de meciuri: 36. Dintre acestea, 22 de etape vor fi în faza I (sezonul regulat) şi 14 în faza a II-a (play-off / play-out).

CALENDAR. Prima fază se întinde pe tot sezonul de toamnă (august - decembrie, etapele 1-18) şi se încheie în primăvară (martie, etapele 19-22). Urmează play-off-ul, respectiv play-out-ul (14 etape, în perioada aprilie - iunie).

PUNCTAJ. Punctele strînse în sezonul regulat nu se şterg, ci sînt reduse la jumătate, cu rotunjire prin adaos. De exemplu, 36 de puncte în sezonul regulat vor deveni 18 în play-off, iar 25 vor deveni 13.

DERBYURI. Cele mai bune 8 echipe ale ţării se înfruntă între ele de cîte patru ori pe campionat (tur-retur în sezonul regulat şi din nou tur-retur în play-off).

BAREMURI. La toate nivelurile şi în toate fazele vor fi impuse baremuri de puncte, reducînd astfel la minimum premisele trucării unor partide. Echipele care nu vor îndeplini baremurile vor fi penalizate în ediţia (sau faza) următoare cu un număr de puncte egal cu deficitul înregistrat. De exemplu, echipele din Divizia A vor fi obligate să strîngă minimum 18 puncte în sezonul regulat. În caz contrar, ele vor începe play-off-ul cu penalizare. Dar nu va fi timp de relaxare nici în faza a II-a, întrucît "bobocii" vor mai fi număraţi o dată şi la încheierea play-off-ului! Concret: ai făcut 18 puncte în sezonul regulat, ele vor fi convertite în 9 pentru faza finală; baremul la sfîrşitul play-off-ului va fi însă de minimum 20 de puncte (incluzînd aici şi "zestrea" moştenită din sezonul regulat, după înjumătăţire).

GENEZA DIVIZIEI B. La sfîrşitul campionatului de tranziţie (2002-2003), noua Divizie B va fi formată din cele 4 echipe retrogradate din Divizia A, 6 provenite din vechea Divizie B (ocupantele locurilor 2-4 în cele două serii) şi cele două echipe care au pierdut barajele A-B.

GENEZA DIVIZIEI C1. Tot la sfîrşitul campionatului de tranziţie (2002-2003), cele două serii ale noii Divizii C1 vor fi formate din cîte 8 echipe provenite din vechea Divizie B (locurile 5-12 din B-I, respectiv din B-II) şi cîte 8 din vechea Divizie C (locurile 1-2 din C-I, C-II, ..., respectiv C-VIII).

FALIMENTUL CU 18 ECHIPE

Divizie megalomanică într-o țară prăbușită

NU V-AŢI SĂTURAT? Dacă preşedinţilor le plac fotbalul caricatural şi tribunele goale, atunci n-au decît să respingă reforma propusă de ProSport! Oferta e valabilă şi pentru Gheorghe Ştefan de la Piatra Neamţ

COMPARAŢIE ITALIA - ROMÂNIA

	ITALIA-18 echipe		ROMÂNIA-18 echipe		ROMÂNIA-12 echipe
1	Liga Campionilor	1	Liga Campionilor	1	Liga Campionilor
2	Liga Campionilor	2	Cupa UEFA	2	Cupa UEFA
3	Liga Campionilor	3	Cupa UEFA	3	Cupa UEFA
4	Liga Campionilor	4	zona moartă	4	zona moartă
5	Cupa UEFA	5	zona moartă	5	zona moartă
6	Cupa UEFA	6	zona moartă	6	zona moartă
7	Cupa UEFA	7	zona moartă	7	zona moartă
8	Cupa Intertoto	8	zona moartă	8	zona moartă
9	Cupa Intertoto	9	zona moartă	9	retrogradare
10	zona moartă	10	zona moartă	10	retrogradare
11	zona moartă	11	zona moartă	11	retrogradare
12	zona moartă	12	zona moartă	12	retrogradare
13	zona moartă	13	zona moartă		
14	zona moartă	14	zona moartă		
15	retrogradare	15	retrogradare		
16	retrogradare	16	retrogradare		
17	retrogradare	17	retrogradare		
18	retrogradare	18	retrogradare		

CONCLUZII

Un campionat românesc cu 12 participante ar reduce numărul formaţiilor din "zona moartă" de la 11 (în varianta cu 18 echipe) la 5, adică atîtea cîte sînt şi în Italia. De altfel, acest număr, 5, nu reprezintă o problemă, întrucît cel puţin două-trei echipe situate în vecinătatea zonelor cu miză sînt implicate mereu în respectivele bătălii (calificarea într-o cupă europeană, respectiv evitarea retrogradării), făcînd ca "zona moartă" să fie redusă la minimum sau chiar eliminată. În schimb, o "zonă moartă" întinsă pe 11 locuri (cazul Diviziei A cu 18 echipe) va rămîne moartă de-a pururi!

CÎTE ECHIPE AU CAMPIONATELE DIN EUROPA

Ţară	Potenţial economic (clasificate pe stele, ca hotelurile)	Numărul de echipe din prima divizie
Anglia	★★★★★	20
Franţa	★★★★★	18
Germania	★★★★★	18
Italia	★★★★★	18
Spania	★★★★★	20
Austria	★★★★	10
Belgia	★★★★	18
Danemarca	★★★★	12
Elveţia	★★★★	12
Norvegia	★★★★	14
Olanda	★★★★	18
Scoţia	★★★★	12
Suedia	★★★★	14
Cehia	★★★	16
Croaţia	★★★	16
Cipru	★★★	14
Finlanda	★★★	12
Grecia	★★★	14
Islanda	★★★	10
Irlanda	★★★	12
Irlanda de Nord	★★★	10
Polonia	★★★	16
Portugalia	★★★	18
Rusia	★★★	18
Slovenia	★★★	12
Turcia	★★★	18
Ţara Galilor	★★★	18
Ungaria	★★★	12
Estonia	★★	8
Iugoslavia	★★	18
Letonia	★★	8
Lituania	★★	10
Slovacia	★★	10
Ucraina	★★	14
Bosnia	★	16
Belarus	★	14
Bulgaria	★	14
ROMÂNIA	★	16
Albania	☐	14
Armenia	☐	12
Azerbaidjan	☐	10
Georgia	☐	12
Macedonia	☐	12
Moldova	☐	8

Afiliate la UEFA, Luxemburg, Liechtenstein, San Marino, Andorra, Malta şi Feroe nu se regăsesc în acest tabel întrucît sînt ţări liliputane. Liechtenstein şi San Marino nu au nici măcar un campionat propriu, echipele lor evoluînd în competiţiile din Elveţia şi, respectiv, Italia.

Campionatele formate din 18 sau 20 de echipe au forţă doar în ţări puternice din punct de vedere economic. Capitol la care România se află printre ruinele Europei

"Păi, ce facem: ţările cu campionate puternice măresc numărul de echipe, iar noi îl scădem?". Aşa sună fraza favorită a celor mai conservatori preşedinţi de club din Divizia A atunci cînd caută să-şi justifice opţiunea pentru revenirea la sistemul cu 18 echipe. Adică tot atîtea ca în campionatele Italiei, Franţei, Germaniei sau Portugaliei.

Cei ce susţin o asemenea enormitate ignoră un fapt elementar: diferenţa între puterea economică a României şi cea a ţărilor mai sus enumerate. Un campionat de 5 stele într-o economie de o stea - iată spre ce himeră încearcă să ne împingă preşedinţii strîns uniţi în jurul lui Dragomir! Într-un viitor dureros de apropiat, o asemenea fudulie ne-ar duce însă la un faliment generalizat.

Va creşte balastul

În România, dacă se va reveni la o Divizie A cu 18 echipe (şi asta în condiţiile reducerii numărului de echipe admise în cupele europene de la 4 la 3), va creşte spectaculos doar balastul, "masa de manevră". E vorba de echipele fără obiectiv. În acest sistem, doar 7 formaţii vor avea o destinaţie precisă. Primele 3 vor merge în cupele europene, iar ultimele 4 vor pica în "B" sau se vor bate să evite retrogradarea. Între cei doi poli fierbinţi ai clasamentului există o imensă zonă inertă, întinsă pe 11 locuri (de la 4 la 14), dat fiind că în nici un caz Cupa Intertoto nu reprezintă o atracţie pentru echipele româneşti, care n-au nici o şansă să răzbată, pe această cale, spre Cupa UEFA.

Să vedem ce se întîmplă în Italia. Din 18 echipe, primele 7 merg în cupele europene (4 în Liga Campionilor, 3 în Cupa UEFA), două tind spre acelaşi ţel via Cupa Intertoto, iar 4 cad în Serie B. Rămîn doar 5 echipe de mijlocul plutonului! Inevitabil, şi acestea sînt angrenate în bătăliile ce se dau deasupra şi dedesubtul lor.

În Lituania sînt 10 şi pică 5!

Părînd croiţi pe sistemul cu 18 echipe, preşedinţii de cluburi de la noi au rămas singurii megalomani din Europa de Est. Exceptînd Rusia, imensă ca întindere, şi Bosnia, care are 16 formaţii în prima ligă, toate celelalte ţări şi-au croit un campionat cu maximum 14 echipe. Cel mai interesant exemplu este cel al Lituaniei. Într-o ţară care oricum stă mai bine decît România din punct de vedere economic, divizia de elită are 10 echipe, din care 3 retrogradează direct, iar alte două dau baraj! Cum în cupele europene merg tot trei formaţii ca şi la noi, practic doar două cluburi nu au nici o grijă, spre deosebire de cele 11 "şomere" din Divizia A!

IMPORTANT!

- **Divizia A se află într-o situaţie similară celei a economiei româneşti: dacă se reformează rapid, se salvează; dacă nu, colapsul este inevitabil. Ca şi într-o fabrică pusă pe butuci, unde se impune reducerea numărului de angajaţi, pentru fotbalul actual există doar două variante: ori supravieţuieşte prin echipe mai puţine şi viguroase, ori moare cu totul! Cale de mijloc nu există.**
- **În caz că va fi aplicat sistemul propus de ProSport, interesul faţă de diviziile A şi B ar creşte considerabil, asigurînd tribune mai populate şi încasări consistente din drepturile de televizare. Altfel, în curînd nu va mai fi interesat nimeni să aducă pe ecrane un spectacol jenant!**
- **Dacă la Adunarea Generală a FRF, programată în aprilie, s-ar adopta sistemul visat de majoritatea preşedinţilor din diviziile A şi B, atunci numărul echipelor din primele două eşaloane ar creşte de la 48 în prezent (16 în A + 2x16 în B) la 66 (18 în A + 4x12 în B)! Conform clasamentelor actuale, sinucigaşa diluare ar face ca în viitoarea Divizie B să activeze echipe precum Pan Grup Armata Craiova, Dinamo Agricultorul Gîrbovi, Minerul Sărmăşag sau Pro Mobila Crucea!**

PUNCTE DE VEDERE

ILIE DUMITRESCU: "Ar fi extraordinar!"

Actualmente în Cipru, la Alki Larnaca, Ilie Dumitrescu a declarat: "Dacă s-ar pune în practică un asemenea sistem ar fi extraordinar! Ar fi nemaipomenit ca un Steaua - Dinamo sau un Steaua - Rapid să se joace de patru ori pe an. La vîrf s-ar strînge cu adevărat doar cei mai valoroşi jucători. Nu vreau să folosesc cuvinte mari, dar ar fi o competiţie senzaţională. Singura mea rezervă este legată doar de modul în care vor privi preşedinţii de club iniţiativa voastră".

REFORMATORUL CRĂCIUN PRINTRE REACŢIONARII DIVIZIEI B

Sistemul competiţional propus de ProSport i-a pus pe jar şi pe conducătorii divizionarelor B. Ilie Vlad, preşedintele echipei Gaz Metan Mediaş, s-a declarat împotriva reformei: "Nu se poate ca Divizia B să fie redusă la o singură serie de cîte 12 echipe! Gîndiţi-vă că s-ar distruge cîteva sute de familii de preşedinţi, de fotbalişti, de antrenori şi de arbitri. Echipele restructurate şi-ar pierde sponsorii. Cel mai bine ar fi ca Divizia B să cuprindă trei serii de cîte 14 echipe". De aceeaşi părere este şi Octavian Ulman, noul director tehnic al ultimei clasate în Seria I a Diviziei B, Dacia Unirea Brăila. Mai mult, acesta încearcă să-l convingă pe Mircea Sandu să nu retrogradeze din B nici o echipă la finele ediţiei 2002/2003, cea care va face tranziţia spre noul sistem competiţional. În schimb, Dan Dragoş Crăciun, preşedintele lui "U" Cluj, susţine: "Decît să ne chinuim, mai bine facem o competiţie tare la care să participe numai cine poate. Divizia B ar trebui să se constituie în Ligă Profesionistă. Cine vrea fotbal de plăcere să joace la judeţ. Propunerea ProSport e într-adevăr interesantă". *(Viorel Tudorache)*

> **"E un sistem bun. Ar fi bătălie mare şi sus, dar şi jos. S-ar concentra valorile. Parcă văd însă că unii, ştiţi voi cine, vor găsi o «rezolvare» şi la această problemă! Pentru că la şmecherii sîntem campioni mondiali"**
>
> Florin Prunea

Distribuitor Autorizat dialog

Ai intrat în luna reducerilor!

Vino acum la magazinele GlobalNET şi poţi cumpăra aceste telefoane mobile la preţuri excepţionale.
Tot în această luna beneficiezi şi de reducere 50% la toată gama de accesorii GSM.
Şi nu uita să întrebi în magazine de oferta Dialog Free!

-50% REDUCERE LA ACCESORII GSM

Ce mai aştepţi?

TRIUM MARS 15$*
TRIUM COSMO 25$*
ALCATEL 311 35$*
NOKIA 3310 45$*

+2 luni abonament gratuit la Dialog**.

* preţul este valabil pentru abonamente cu minute incluse. Nu include TVA.
**a 4-a şi a 6-a luna.

internity comunicare naturală

GlobalNET Magazinul tău pentru comunicare

Magazine GlobalNET Bucureşti: Bd. Ion Mihalache nr. 92, sector 1, tel: (01) 224 48 99, fax: (01) 224 42 71; Bd. Nicolae Bălcescu nr. 25, sector 1, tel: (01) 310 23 03, fax: (01) 310 23 13; Calea Moşilor nr. 306, sector 2, tel/fax: (01) 211 47 85; Bd. Ştefan cel Mare nr. 8, sector 2, tel/fax: (01) 212 24 80; Bd. Iuliu Maniu nr. 67, sector 6, tel/fax: (01) 434 18 21; Bd. Drumul Taberei nr. 94, bl. 519, parter, tel/fax: (01) 778 72 35; Bd. I.C. Brătianu nr. 29-33, intrare mag. COCOR, sector 3, tel: (01) 314 96 65, int. 106, 095 756 865; BACĂU - Str. Nicolae Bălcescu nr. 3, mag. Universal Luceafărul, parter, tel/fax: (034) 170 211; CONSTANŢA - Bd. Tomis nr. 60, tel/fax: (041) 553 213; IAŞI - Bd. Independenţei, B1-5, tel: (032) 222 930, fax: (032) 222 643; CLUJ-NAPOCA - Bd. Eroilor nr. 10, tel/fax: (064) 190 814; RAMNICU-VALCEA - Str. G-ral. Praporgescu nr. 10, Hotel Alutus, parter, tel/fax: (050) 735 473; PITEŞTI - Str. Victoriei nr. 28, bl. 88, parter, tel/fax: (048) 623 010; BRAŞOV - Bd. Nicolae Bălcescu nr. 62, mag. Universal Star, etaj 1, tel/fax: (068) 414 071; PLOIEŞTI - P-ţa. Victoriei nr. 3, bl. Unirea, parter, tel: (044) 141 823; TIMIŞOARA - Str. Alba Iulia nr. 1, tel: (056) 432 931

INFO

SERIA B2 / FC BIHOR. Alin Zaha este al treilea jucător al echipei UTA care ar putea ajunge la Oradea în această iarnă. Fundaşul central arădean este testat în aceste zile de FC Bihor, evoluînd ieri la Timişoara în amicalul cu Electrica. Conducătorii echipei din Arad au declarat că Zaha va fi lăsat 2-3 zile în probe, după care orădenii sînt aşteptaţi la negocieri. La FC Bihor au mai ajuns Mîrne şi Kent, însă UTA s-a despărţit de ei mai uşor, pentru că în vară le expirau angajamentele. Antrenorul orădenilor, Alexandru Moldovan, i-a mai urmărit ieri pe Aristică Cioabă şi pe Tudor Dobrău, fiul secundului grupării. **(Ovidiu Gancea-Arad)**

SERIA B2 / POLI TIMIŞOARA. În schimbul cedării lui Alexandru Kovacs, finanţatorul lui Poli, Claudio Zambon, a discutat cu conducătorul lui Apulum, Ioan Mărginean, să suporte cazarea şi masa timişorenilor la Alba Iulia timp de patru zile, de ieri pînă sîmbătă. Cei doi însă nu s-au înţeles, şi Poli, după ce a jucat în triunghiularul de la Cugir, a revenit aseară la Timişoara. Ieri, Zambon a fost la Sibiu, susţinînd că a discutat cu cîţiva oameni de afaceri despre posibila mutare a echipei, fără a lua însă vreo decizie. Preşedintele AJF Sibiu, Traian Marcu, a precizat că italianul nu a luat legătura cu el pentru a discuta despre mutarea formaţiei la Sibiu. **(Cătălin Cocoş, Dan Popescu - Timişoara)**

SERIA B2 / FC BAIA MARE. Conducerea echipei băimărene a renunţat la achiziţionarea lui Noje, fostul jucător al lui Poli. "Noi am dorit să semneze un contract pe trei ani, dar el dorea un angajament pe doar doi ani. Am renunţat la el în aceste condiţii", a declarat directorul sportiv, Iustin Balaj. **(Ramona Mânzat)**

SERIA B2 / FC BAIA MARE. Stadionul "1 Mai" din cartierul băimărean Feneziu va intra de la începutul lunii martie în administrarea Primăriei. Forul local a decis să-l pună la dispoziţia clubului FC Baia Mare, care l-ar putea folosi pentru antrenamentele Centrului de copii şi juniori. **(Nicu Drăgan - Baia Mare)**

SERIA B2 / GAZ METAN MEDIAŞ. Jucătorul Marian Nicolau a fost consultat ieri de doctorul Pompiliu Popescu, care a constatat că are un început de hernie. "Mi-a spus că deocamdată pot să fac efort, să joc în retur, dar la finalul campionatului va trebui să mă operez", a declarat Nicolau. **(Cosmin Prişcă - Mediaş)**

SERIA C8 / ŞOIMII SATU MARE. Conducerea divizionarei C sătmărene, Şoimii, rivala concitadinei Someşul, care este finanţată de Mircea Govor, a decis să desfiinţeze formaţia din raţiuni de ordin material. Toţi jucătorii au primit dreptul de a se transfera la altă echipă fără pretenţii financiare. Excepţie fac Paul Mihai şi Dragomir, care se pregătesc cu Olimpia, de pe urma cărora clubul speră să recupereze o parte din cheltuielile făcute pentru întreţinerea clubului. **(Iosif Ţiproc - Satu Mare)**

INCIDENTE / ÎN MINUTUL 75 al meciului amical disputat ieri de divizionara C Someşul Satu Mare cu echipa ucraineană Polihraftehnica Olexandria din prima ligă, 0-0, jucătorul Aioaniţoaie i-a tras două palme şi l-a lovit cu capul în gură pe un fotbalist ucrainean, care a răspuns cu aceeaşi monedă. Ambii au fost eliminaţi. **(Iosif Ţiproc - Satu Mare)**

MECIURI AMICALE

UTA - Minerul Certej 3-1 (1-1)

Au marcat: Ciubăncan 4-pen., Ciortan 83, 87 / Micu 40

UTA: Huţan - Panin, Bier, Demian, Panaitescu - Drida, Todea, Luca, Ciubăncan - Gafiţa, Ianu. Antrenor: Ionuţ Popa. Au mai jucat: Caliţoiu, Rus, Ciortan, Ardelean. **(Ovidiu Gancea - Arad)**

FC Baia Mare - Minerul Sărmăşag 3-0 (0-0)

Au marcat: Negrean 59, Sabău 81, Bilaşco 87

FC Baia Mare: Pap-Deac - Bălan, Ambăruş, Dumitraşcu, Sabău - Ghenţi, Cînu, Cr. Ţiplea, Bar - Bilaşco, Negrean. Antrenor: Costel Orac. Au mai jucat: Fekete, Ciocan, Noje, Cornea, Frăsinescu, Molnar, Ciortea, Vereş. Portarul Fekete a venit în probe de la Turda. **(Nicu Drăgan - Baia Mare)**

AS Politehnica - CSM Reşiţa 1-2 (0-0)

Au marcat: Gheju -pen. / Nica, Doană

Reşiţa: Agachi - R. Miclea, Ibric, Căprariu - Dianu, Doană, Nica, Ciocoi, Lupaşcu - Bratu, L. Popescu. Antrenor: Dumitru Marcu. Au mai jucat: Almăşan, Bercseny, D. Miclea, Zimmerman. **(Cătălin Cocoş - Timişoara)**

Electrica - FC Bihor 1-1 (0-1)

Au marcat: Stoican 54-pen. / Coţan 5-pen.

Bihor: Vîtcă - Pancovici, Cioabă, Zaha, Dobrău, Mihuţ - Costache, Şola, Coţan - Gado, Bunea.. Antrenor: Alexandru Moldovan. Au mai jucat: Berdea, Sfîrlea, Munteanu, Paripovic. **(Cătălin Cocoş)**

ISCT - Gloria (tineret) 1-0 (1-0)

A marcat: Fedor 4

Corvinul Hunedoara - Minaur Zlatna 1-0 (1-0)

A marcat: Pepenar 35

Gaz Metan - ISCT II 3-0 (0-0)

Au marcat: Stanciu, Hanc, Miclăuş

"U" Cluj - Unirea Dej 2-3 (1-0)

Au marcat: Codreanu (2) / R. Mureşan, Tîrnovan, Farcău

TRIUNGHIULAR CUGIR

Metalurgistul Cugir - Poli Timişoara 0-1

A marcat: Turcuş

Apulum - Poli Timişoara 4-0

Au marcat: Ciobanu (2), Kovacs, Popescu

Metalurgistul - Apulum 0-0

EXTENSIV / INTERVIU

"Un milion de dolari pentru promovare!"

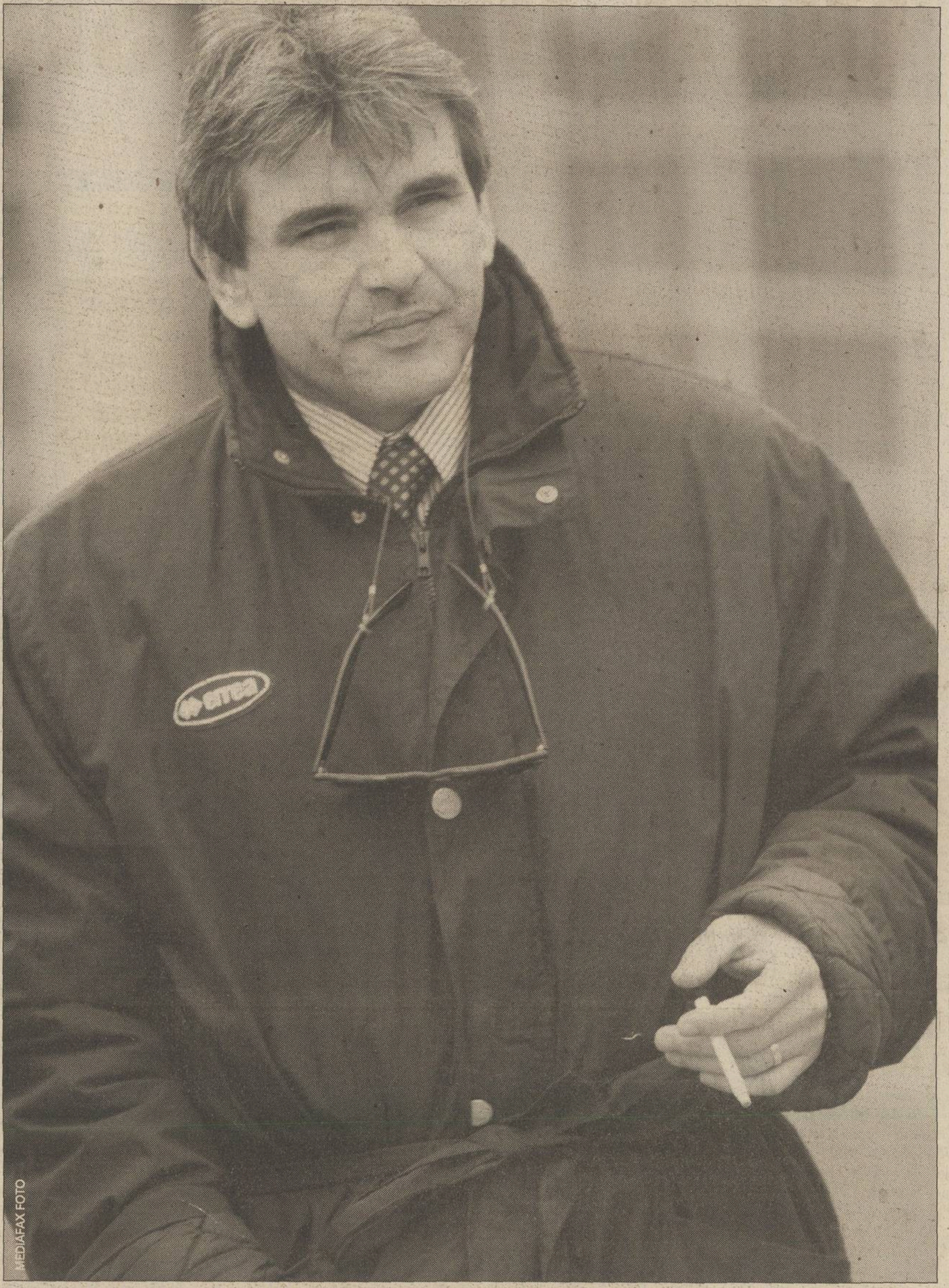

PARIURILE PATRONULUI. **Eugen Mihăilescu susţine că, în scurt timp, doi dintre jucătorii Extensivului, Panc şi Ciucă, vor ajunge la marile echipe din Bucureşti sau chiar în străinătate**

MEDIAFAX FOTO

Patronul craiovenilor, Eugen Mihăilescu, spune că este dispus să asigure echipei un buget record pentru ca oltenii să joace din nou în Divizia A

Dan Udrea

Aflată pe locul trei în clasamentul Seriei B2, după UTA şi FC Baia Mare, Extensiv Craiova este una dintre candidatele la promovarea pe prima scenă. Eugen Mihăilescu, vicepreşedintele grupării oltene şi unul dintre patronii acesteia, este convins că echipa sa va reuşi să cîştige lupta cu arădenii şi băimărenii

PRO Domnule Mihăilescu, ce gînduri aveţi pentru retur?

Vor fi 15 partide infernale pentru noi, însă obiectivul este clar: promovarea. Am făcut eforturi extraordinare să asigurăm echipei condiţii excelente de pregătire. Jucătorii au fost în două stagii montane, iar acum se află în Turcia, la Antalya. Împreună cu fratele meu pun la bătaie, în acest retur, pentru a obţine promovarea, suma de un milion de dolari.

PRO Care credeţi că vor fi contracandidatele la promovare?

Fără îndoială Baia Mare, care şi anul trecut a avut o evoluţie remarcabilă. Apoi ar fi UTA, deşi am înţeles că arădenii au pierdut cîţiva jucători importanţi. Chiar şi Reşiţa şi Bihorul au şanse.

PRO Care va fi atuul Extensivului în această luptă?

În primul rînd mă bazez pe ambiţia specifică nouă, oltenilor. Nu pot să uit însă că avem şi un antrenor de primă mînă, Sorin Cîrţu fiind la această oră, după părerea mea, între primii 5 tehnicieni din România.

"Trebuie să terminăm cu prostiile!"

PRO Florin Ispas, fost jucător la Pandurii, a declarat că antrenorul Emil Săndoi i-ar fi spus că partida cu Extensiv a fost blat.

Aud pentru prima dată acest lucru şi mă surprinde, pentru că toate partidele pe care le-am avut cu Pandurii au fost tensionate. S-a lăsat cu suspendări de arbitri sau cu accidentări grave. Pe deasupra, nu cred că Săndoi s-ar preta la aşa ceva.

PRO Lupta se va da pe teren sau jocurile de culise vor fi din nou în prim-plan?

Sper ca anul 2002 să fie un început de drum în fotbalul românesc. Dacă nici acum, după necalificarea asta ruşinoasă la Mondiale, nu vom renunţa la "prostii", înseamnă că nu ştim ce vrem. Sper că şi Federaţia se va implica mai mult pentru eradicarea meciurilor strategice. De aceea cred că returul ce urmează va fi mai curat decît precedentele.

PRO Va ajunge vreodată Extensiv gruparea fanion a Craiovei?

Niciodată nu se va întîmpla acest lucru. Universitatea a fost, este şi va fi echipa-fanion a Băniei, indiferent de situaţia în care se află la un moment dat. Nu poţi avea peste noapte tradiţie, glorie şi suporteri aşa cum are "Ştiinţa".

"Din fotbal nu se cîştigă!"

PRO La banii pe Claudiu Niculescu aţi renunţat?

Vom trimite o scrisoare preşedintelui FRF, Mircea Sandu, în care ne vom expune doleanţele. Pînă la urmă tot noi vom cîştiga, pentru că dreptatea e de partea noastră.

PRO Cîţi bani aţi cîştigat din fotbal?

Cine spune că a scos profit din fotbal în România ori minte, ori e nebun. Pe noi ne-a costat stadionul aproape 3 milioane de dolari, iar în fiecare an am cheltuit cîte 700.000-800.000 de dolari. Dacă tragem linie, cu toţi banii pe care i-am încasat din transferuri nici măcar 50 la sută din cheltuieli nu acoperim.

ETAPA A V-A

Pregătiţi-vă echipele!

Telefonul Automat, Internetul şi numerele de telefon cu operatori sînt disponibile pentru modificări

Utilizatorii de Internet pot accesa nonstop adresele **www.prosport.ro** sau **www. diviziafantastică.ro**, pe care le-au folosit şi în turul campionatului.

Participanţii care aleg varianta modificărilor prin Telefonul Automat trebuie să sune la noul număr **(01) 209.20.92**, care va funcţiona nonstop pînă sîmbătă, 9 martie, ora 14:00, înainte cu o oră de primul meci al etapei a 16-a.

Azi şi mîine, între orele 10:00 şi 17:00, puteţi suna şi la numerele de telefon cu operatori **253.15.42, 253.15.43, 253.15.52**.

În cursul acestei săptămîni ProSport va publica lista celor 250 de jucători din lotul Diviziei Fantastice, cu preţurile şi codurile acestora, precum şi echipele la care se află în acest moment. Conform regulamentului de joc, în cursul campionatului antrenorii au dreptul la maximum 8 transferuri în lot (post pe post, fără a depăşi plafonul maxim de 10 milioane de dolari). Păstraţi tabelul jucătorilor pentru a folosi codurile şi preţurile corecte în momentul transferurilor!

Telefonul automat
(01) 209.20.92
Funcţionează 24 de ore din 24, dispune de 30 de linii apelabile simultan şi nu are taxe suplimentare

Azi, între orele 10:00 şi 17:00, poţi face modificări în loturi şi la telefoanele cu operatori:
253.15.42, 253.15.43, 253.15.52.

Sînt disponibile pentru schimbări şi adresele noastre de Internet
www.prosport.ro şi
www.diviziafantastică.ro

EDIŢIA 2002-2003

Înscrie-te în Divizia Fantastică!

Pentru a înscrie un singur lot în Divizia Fantastică ediţia 2002-2003 ai nevoie de 10 milioane de Dolari Fantastici şi de un talon de înscriere. Dolarii Fantastici apar zilnic în ProSport, iar talonul de înscriere o dată pe săptămînă. Trimite plicurile pe adresa **OP 31, CP 16, Bucureşti.** Pentru informaţii suplimentare sunaţi la **(01) 205.22.54.**

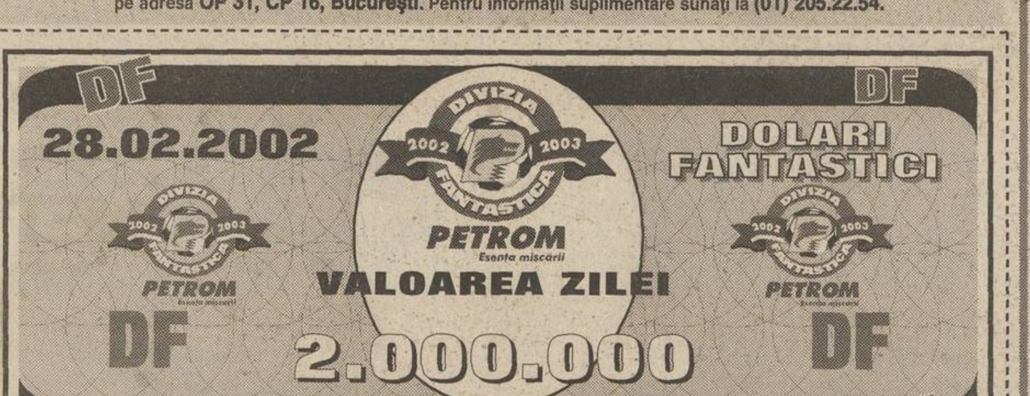

"U" CLUJ

Prodan jr. a plecat la AEK

Ciprian, fratele internaţionalului Daniel Prodan, s-a săturat să mai aştepte să-şi primească banii, plecînd la echipa lui Toni Doboş

Cosmin Aldea
(Cluj)

Lotul şi aşa subţiat al Universităţii a mai suferit o pierdere. După ce Cristian Dulca a părăsit formaţia la finalul anului trecut, optînd pentru Honved Budapesta, marţi a renunţat la tricoul alb-negru şi golgeterul echipei, Ciprian Prodan. Jucătorul care a înscris 8 goluri în tur pentru "şepcile roşii" a părăsit marţi Universitatea, dezamăgit că nu i s-a achitat rata a doua din contract, în valoare de aproximativ 1.000 de dolari, pe care trebuia să o încaseze încă din luna decembrie. Sîmbătă, Prodan reuşise o "dublă" în meciul amical cu Cîmpia Turzii. Au fost ultimele goluri înscrise pentru Universitatea.

Sfătuit de fratele lui, internaţionalul Daniel Prodan, el a optat pentru AEK Bucureşti. "Mă pregătesc cu AEK Bucureşti şi nu mai vreau să mă mai întorc la Cluj. Regret că nu voi mai colabora cu antrenorii şi jucătorii de acolo, dar conducătorii echipei sînt neserioşi. Din decembrie trebuia să-mi primesc banii. Eu am o clauză în contract conform căreia, dacă nu-mi primesc banii în 10 zile de la scadenţă, sînt automat jucător liber. Aici, la AEK, sînt condiţii mai bune, oameni mai serioşi. Mă bucur că voi putea lucra din nou cu Stelian Gherman, care mi-a fost antrenor şi la Cluj", şi-a justificat Ciprian părăsirea echipei la care a fost adus, în toamnă, de fratele său, Daniel Prodan, care îi răscumpărase grila de la Olimpia.

Conducerea clubului clujean a fost luată prin surprindere de abandonul lui Ciprian. Preşedintele Consiliului Director, Viorel Timoce, a spus că Prodan nu are nici o clauză în contract prin care poate deveni liber. "Dacă Prodan nu va dori să revină la Cluj, îl vom penaliza conform Regulamentului de Ordine Interioară. Este jucătorul nostru pînă în luna mai şi nu poate pleca de capul lui. Va primi la început o mustrare, apoi îl vom amenda", a declarat Viorel Timoce, care susţinea la finalul turului că obiectivul rămîne ocuparea unui loc în primele cinci.

MEDIAFAX FOTO

SFĂTUIT DE DIDI. **Ciprian Prodan a fost îndemnat de fratele său, Daniel, să plece la AEK. Internaţionalul este şi cel care l-a adus la "U" Cluj şi apoi i-a aranjat să dea probe la Dinamo**

> **Mie îmi pare rău că, printr-o coincidenţă, a venit un jucător de la Cluj, unde am antrenat anul trecut. Ciprian a dorit să joace în Bucureşti, iar noi l-am primit. Cine nu-şi doreşte să ia un vîrf care a marcat 8 goluri în tur?**
>
> Stelian Gherman,
> antrenor AEK Bucureşti

A FOST ÎN PROBE LA DINAMO

Ciprian Prodan s-a pregătit luna trecută timp de trei săptămîni cu Dinamo Bucureşti, antrenorul Ion Marin spunîndu-i că îl aşteaptă din nou în vară. După ce perioada de probă a trecut, a revenit la Universitatea, mergînd alături de "şepcile roşii" în cantonamentul montan de la Tinca. În urmă cu o săptămînă a mai avut o tentativă de a părăsi Universitatea, lipsind cîteva zile de la antrenamente. A fost convins să revină, promiţîndu-i-se că i se vor achita integral restanţele.

OLTENCE FIERBINTI
051.892 666
S-AU INTORS OLTENCELE!
97.000 lei/min
Numai 15000 lei/minut!
051.89 29 69
INTERZIS MINORILOR

PARADOX

Plictisit de fotbal

Barcelona a văzut diferenţa între Capello şi Rexach, care, deşi învins cu 3-0, n-a înţeles mai nimic din lecţia primită pe "Olimpico"

Daniel Scorpie

Fabio Capello a demonstrat încă o dată de ce insistă atît Barcelona să-l angajeze. Şi chiar în faţa probabilei sale echipe din sezonul viitor. Dacă pe "Camp Nou" a scăpat printre degete victoria, antrenorul Romei n-a mai făcut concesii în retur. I-a dat o lecţie lui Carles Rexach, din care tehnicianul spaniol n-a priceput însă mare lucru. Sau cel puţin aşa a vrut să lase impresia. Dacă pentru Rexach "Roma a fost plictisitoare", în condiţiile în care trupa sa a fost demolată (0-3) pe "Olimpico", Capello a rămas în priză pînă în ultimul minut. După golul marcat de Tommasi, camerele televiziunii italiene l-au surprins scoţîndu-şi ochelarii şi punîndu-i în buzunarul paltonului, cu gestul profesorului care şi-a terminat cursul. "Un meci în care învingi cu 3-0 o echipă de talia Barcelonei trebuie să-ţi rămînă în memorie", a spus don Fabio, care n-a uitat "goleada" reuşită cu Milan, în finala Ligii Campionilor din 1994, în faţa aceleiaşi formaţii catalane.

Barcelona n-a fost deloc o problemă uşor de rezolvat. S-a văzut asta în prima repriză, cînd spectacolul a suferit şi a dat senzaţia că meciul va curge implacabil spre un cenuşiu 0-0, perfect pentru liderul de pînă marţi al grupei B. Capello a găsit soluţia însă după pauză. L-a scos din impas tot Montella, pe care parcă special îl ţine rezervă, ca să-l motiveze. Aşa s-a întîmplat cu Perugia, la fel a păţit Barca. Raidurile "Aeroplanului" au schimbat scenariul şi destinul Romei în Ligă. Fără un atacant în vînă, cum iarăşi n-a fost cazul lui Batistuta, Totti s-ar fi zbătut în continuare degeaba. "Am trăit o seară fantastică. I-am umilit, le-am dat trei goluri, lucru inimaginabil acum cîţiva ani", a declarat căpitanul "giallorossilor". Fără un dram de noroc, vezi devierea lui Emerson la şutul lui Candela, poate că scorul ar fi rămas alb. Fără Rivaldo însă, pentru că brazilianul a fost doar cu numele în teren, trupa lui Rexach nu avea cum să evite dezastrul, sperînd într-o invenţie a lui Kluivert, singurul care a mai salvat blazonul "blaugrana".

Reuter

ÎNTRE EXTAZ ŞI AGONIE. Damiano Tommasi (stînga) jubilează după golul trei al Romei sub privirile resemnate ale lui Marc Overmars

LIGA CAMPIONILOR

FAZA SECUNDĂ A GRUPELOR - ETAPA A 4-A

GRUPA A

MANCHESTER UNITED - FC NANTES 5-1
(Beckham 18, Solskjaer 31, 78, Silvestre 31, Van Nistelrooy 64 penalty - Da Rocha 17)

MANCHESTER: Barthez - G. Neville, Blanc (69 Johnsen), Silvestre, Irwin - Beckham, Veron, Roy Keane (75 Butt), Giggs - Van Nistelrooy (69 Forlan), Solskjaer. **Antr.** A. Ferguson

NANTES: Landreau - Deroff, Cetto, Fabbri, Armand - Berson, Djemba-Djemba (57 Savinaud), Bilayi Ateba (63 Vahirua), S. Ziani (77 Quint) - Andre, F. Da Rocha. **Antr.** A. Marcos

A arbitrat Manuel Mejuto Gonzalez (Spania)

BAYERN MÜNCHEN - BOAVISTA PORTO 1-0
(Santa Cruz 81)

BAYERN: Kahn - Sagnol, Kuffour, R. Kovaci, Lizarazu - Hargreaves, Effenberg, Jeremies (61 Pizarro) - Santa Cruz, Elber (83 Fink), Scholl (76 Paulo Sergio). **Antr.** O. Hitzfeld

BOAVISTA: Ricardo - Bosingwa, Erivan, Pedro Emanuel, Avalos - J. Silva, E. Sanchez (78 Rui Lima), Loja - Martelinho, E. Silva (46 Alexandre), J. Couto (66 Duda). **Antr.** J. Pacheco

A arbitrat Terje Hauge (Norvegia)

Clasament

1	Manchester	4	2	2	0	10-3	8
2	Bayern	4	2	2	0	3-1	8
3	Boavista	4	1	1	2	1-4	4
4	Nantes	4	0	1	3	2-8	1

Etapa viitoare (13 martie): Manchester - Bayern, Nantes - Boavista.

GRUPA B

GALATASARAY ISTANBUL - FC LIVERPOOL 1-1
(Radu Niculescu 70 - Heskey 79)

GALATASARAY: Mondragon - Perez, Fleurquin, Bulent Korkmaz, Victoria - Berkant, Ayhan, Ergun, Hasan Şaş - Arif, Radu Niculescu (80 Serkan). **Antr.** M. Lucescu

LIVERPOOL: Kirkland - Aber Xavier, Henchoz, Hyypia, Carragher - Smicer (74 Litmanen), Murphy, Hamann, Riise - Heskey, Owen. **Antr.** P. Thompson

A arbitrat Urs Meier (Elveţia)

AS ROMA - FC BARCELONA 3-0
(Emerson 60, Montella 73, Tommasi 90)

ROMA: Antonioli - Zebina, Samuel, Panucci - Cafu, Emerson, Lima, Totti (87 Cassano), Candela - Batistuta (72 Tommasi), Delvecchio (46 Montella). **Antr.** F. Capello

BARCELONA: Reina - Puyol, Christanval, F. De Boer, Sergi (78 Xavi) - Luis Enrique (82 Rochemback), Gerard, Motta (65 Overmars), Cocu - Rivaldo, Kluivert. **Antr.** C. Rexach

A arbitrat Kim Milton Nielsen (Danemarca)

Clasament

1	AS Roma	4	1	3	0	5-2	6
2	FC Barcelona	4	1	2	1	6-7	5
3	Galatasaray	4	0	4	0	4-4	4
4	Liverpool	4	0	3	1	2-4	3

Etapa viitoare (13 martie): AS Roma - Galatasaray, FC Barcelona - Liverpool.

CUPA UEFA

OPTIMI DE FINALĂ, MANŞA SECUNDĂ

Ora	Meciul	În tur	Post TV
18:00	Slovan Liberec - Olympique Lyon	1-1	
18:45	AC Parma - Hapoel Tel Aviv	0-0	RAI DUE
20:00	Feyenoord Rotterdam - Glasgow Rangers	1-1	BBC 2
21:15	Servette Geneva - FC Valencia	0-3	
21:30	Borussia Dortmund - OSC Lille	1-1	ARD
21:30	AEK Atena - Inter Milano	1-3	RAI DUE
21:45	AC Milan - Roda Kerkrade	1-0	TVR 2, Rete 4
22:00	Leeds United - PSV Eindhoven	0-0	Sky Sports Extra

Rezumate pot fi urmărite pe Eurosport de la ora 00:15.

INTERVIU / ROMÂNI

"Am votat cu Anthuenis"

Într-un scrutin secret, Alin Stoica l-a susţinut pe antrenorul lui Anderlecht, alături de alţi 12 coechipieri. Doar şase au votat împotrivă

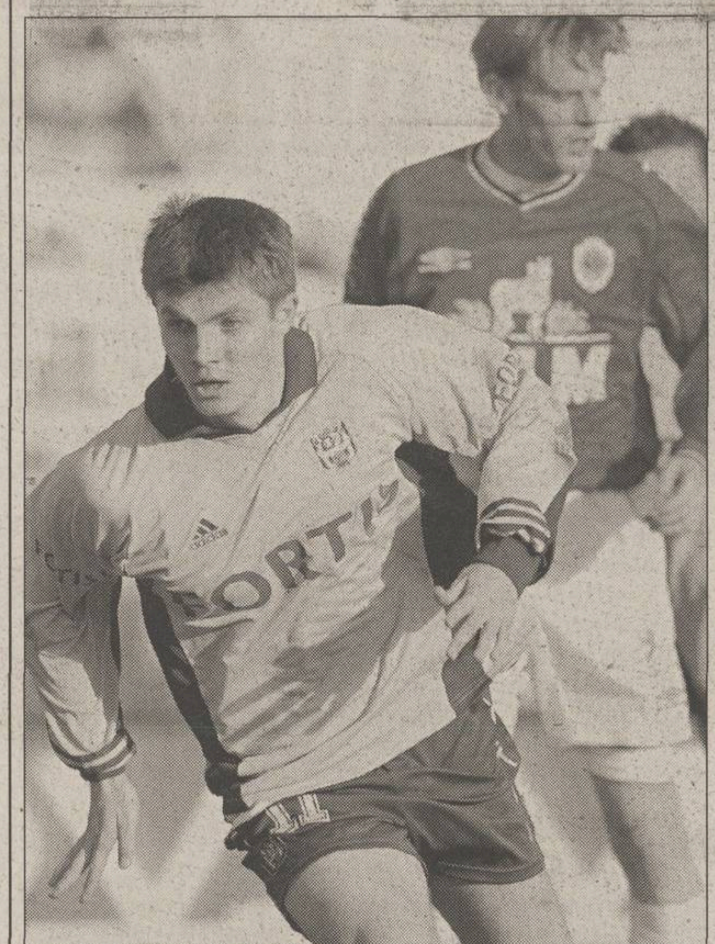

EPA

PREA PUŢIN. În 23 de etape disputate în acest campionat, Stoica a jucat 15 meciuri, fiind de 6 ori titular, şi a marcat numai 3 goluri

Theodor Jumătate

La Anderlecht, atmosfera e mai calmă. Antrenorul Anthuenis, aspru criticat de unii jucători, a supravieţuit "loviturii de palat". Încercarea celor şase răzvrătiţi a fost un eşec total, fiindcă nu au fost susţinuţi de restul coechipierilor, iar Anthuenis a fost reconfirmat de managerul Verschueren. Alin Stoica, deşi nu a avut nici el un sezon prea liniştit, nu a trecut de partea contestatarilor conduşi de veteranii De Wilde şi De Boeck, aşa cum lăsau să se înţeleagă unii ziarişti belgieni. Mai are doar cîteva luni de contract şi nu are nici un interes să învolbureze apele.

PRO **Alin, cu cine-ai votat? Se spune că şi tu ai fi cerut demiterea lui Anthuenis...**

Nu e adevărat. Nu vreau să-ţi ascund: am votat cu Anthuenis. Cu mine a fost corect. N-am jucat mereu, dar nu ştiu dacă a fost vina lui. Mi-a explicat tot timpul cum stau lucrurile şi îl respect. În fond, cine era Stoica să-şi motiveze el deciziile?

PRO **Şi atunci, de unde aceste zvonuri?**

Ziariştii belgieni sînt vinovaţi. N-am mai vrut să vorbesc cu ei, fiindcă scriu numai minciuni şi încearcă să mă discrediteze pentru a speria echipele interesate de mine. Probabil că şi acum au zis că sînt împotriva antrenorului, dar nu e adevărat. Repet: am votat ca el să rămînă. Mai am cîteva luni de contract. Nu cîştig nimic dacă e dat afară. Şi aş vrea să mai adaug ceva...

PRO **Continuă.**

Cînd mi-a fost spartă casa, a apărut o declaraţie a mea în care mă plîngeam de condiţiile de aici. Dar cum să spun că Belgia e o ţară subdezvoltată, cum a apărut pe mai multe agenţii? Doar stau la Bruxelles de atîţia ani şi mă simt foarte bine. Nu ştiu cine a scornit o asemenea declaraţie. Nu e prima oară cînd în Belgia se scriu tîmpenii despre mine, m-am obişnuit, acesta a fost şi motivul pentru care am hotărît să fiu mai circumspect cu ziariştii belgieni. Am trimis un comunicat la agenţia Belgacom, în care negam tot, însă nu s-a mai schimbat nimic.

PRO **Cum a rămas cu antrenorul?**

Managerul ne-a anunţat că Anthuenis nu pleacă nicăieri, cel puţin acum. Nu pot să ştiu ce se va întîmpla mîine.

PRO **Şi cu tine? În vară ţi se termină contractul cu Anderlecht, unde pleci?**

Giovanni Becali e impresarul. Cînd va fi ceva concret, îmi va spune. Pînă atunci, nu mă interesează decît să joc.

CONCURS

ÎNSCRIE-TE ÎN DIVIZIA MONDIALĂ!

Pentru a înscrie o singură echipă în Divizia Mondială ai nevoie de 10.000.000 de Yeni CM. O dată pe săptămînă, alături de Yenul CM vei avea talonul de înscriere cu datele tale personale. Pune într-un plic 10.000.000 de Yeni CM şi un talon de înscriere completat pentru fiecare echipă pe care vrei să o înscrii în joc! Trimite plicul la OP 31, CP 15, Bucureşti!

CM Yeni fantastici CM

28.02.2002

VALOAREA ZILEI

1.000.000

CM Divizia Mondială Coreea - Japonia 2002 CM

¥
DIVIZIA MONDIALĂ

064-89.10.42

064-89.10.43

064-89.10.44

SEX

NON-STOP • NON-STOP • NON-STOP

ROMÂNI

Sacchi l-a văzut pe Mutu

Potrivit cotidianului "L'Arena", prima echipă aflată pe urmele lui Adrian Mutu ar fi Parma, dezvăluind că directorul tehnic Arrigo Sacchi l-a spionat pe internaţionalul nostru la Paris, pe 13 februarie, împotriva Franţei. "L'Arena" susţine că "Juventus mai are încă speranţe. Mutu se aseamănă mult în joc cu Del Piero, iar Lippi îl cunoaşte de cînd l-a avut elev la Inter". Şi pe fir a intrat şi AC Milan, vicepreşedintele Galliani şi directorul general Braida urmărindu-l cu interes pe atacantul Veronei, cotat la 17 milioane de euro. În schimbul său, Verona ar putea primi bani şi un jucător, vizaţi fiind Paolo Cannavaro (acum doar împrumutat de la Parma) şi Zanchi (Juventus).

Ilie are şanse mici

Gulliver - Allsport

Negocierile pentru transferul lui Adrian Ilie **(foto)** la Betis Sevilla au ajuns într-un punct mort, după ce "tricolorul" a refuzat contractul pe 4 sezoane oferit de clubul andaluz, cu un salariu anual de 1,2 milioane de euro. Tranzacţia pare şi mai puţin probabilă, a scris cotidianul "As", fiindcă antrenorul Juande Ramos, "care nu e impresionat de român", s-a decis să-şi prelungească angajamentul cu Betis. Cu toate acestea, Iulian Filipescu l-ar vrea coechipier pe Ilie: "Nu mă implic în această afacere, pentru că Betis are oameni care se ocupă de transferuri. Dar e clar că, fiind în formă, Ilie e un jucător foarte important. Nu ascund că am vorbit despre Betis şi că el este nemulţumit la Valencia, unde a fost scos pe nedrept din echipă".

Înlocuitor pentru Chivu

Antrenorul lui Ajax, Ronald Koeman, a recunoscut că a început deja să caute înlocuitorii pentru cei mai buni fotbalişti ai săi, Cristian Chivu şi Rafael van der Vaart. "E doar logic. Ajax trebuie să ia în calcul că unii jucători ar putea pleca", a declarat Koeman. În această iarnă, presa italiană l-a anunţat pe "căpitanul" echipei olandeze la Inter Milano, din următorul sezon, pentru ca apoi Chivu să fie curtat şi de Real Madrid, care l-ar ceda pe Roberto Carlos la Inter pentru a-l achiziţiona pe apărătorul român.

Înscris la Liga spaniolă

S-a terminat pauza pentru Cătălin Munteanu! Ieri, el a fost trecut pe lista trimisă, de Espanol, Ligii profesioniste spaniole şi este disponibil pentru următorul meci de campionat, cu Tenerife. În decembrie, clubul catalan i-a retras licenţa, în beneficiul argentinianului Navas, şi Munteanu a admis că "a fost o lovitură dură atunci, dar am continuat să mă pregătesc. Simţeam că oportunităţile vor veni". Şansa lui a fost însă naturalizarea argentinianului Posse, care a obţinut la începutul săptămînii cetăţenia spaniolă.

Gane încă 2 ani la St. Gall

Fostul dinamovist Ionel Gane şi-a prelungit contractul cu St. Gall, club la care joacă deja de trei ani. El va rămîne la echipa elveţiană încă două sezoane, pînă pe 30 iunie 2004. Atacantul de 31 de ani a înscris 36 de goluri în 82 de partide.

Suporterii insultă jucătorii

Cvartetul genovez nu a avut un antrenament prea plăcut marţi după-amiază. Şedinţa de pregătire a fost perturbată de suporteri, care i-au insultat pe jucători şi pe antrenorul Edoardo Reja. Aceasta după ce Reja i-a ţinut două ore în şedinţă la vestiar pe Codrea, Mihalcea şi compania pentru a înţelege cauzele crizei de rezultate şi de joc. Genoa nu a mai învins de peste trei luni, mai exact de 15 etape, de la derbyul cu Sampdoria.

INFO

- **SPANIA / LUIS FIGO** a rămas suporter cotizant la FC Barcelona, chiar dacă s-a transferat în vara lui 2000 la Real Madrid. Internaţionalul portughez are din 1995 carnetul de susţinător cu numărul 93.927, pentru care a plătit doar 20.700 de pesetas, echivalentul a 124 de euro. La Real, Figo este doar "simpatizant" al echipei madrilene.
- **ANGLIA / ALEX FERGUSON** a încheiat un nou angajament cu Manchester, valabil în următoarele trei sezoane. În această perioadă, el va primi un salariu anual de 6 milioane de euro. Contractul a fost semnat ieri dimineaţă, la o zi după ce "cavalerul" şi-a calificat echipa în sferturile de finală ale Ligii Campionilor.
- **ANGLIA / DAVID BECKHAM** şi familia sa au devenit zeităţi indiene. Două surori gemene, Amrit şi Rabindra Singh, i-au transformat în idoli Hindu într-o pictură satirică, în care David este Shiva, Dumnezeu în respectiva religie indiană, aşezat pe un tron şi avînd în mînă o minge de aur, Victoria este zeiţa Parvati îmbrăcată în rochie de cocteil, iar micuţul Brooklyn apare în echipamentul lui Manchester. Această pictură va fi expusă cu ocazia Jocurilor Commonwealth organizate la Manchester în iunie.

Cei care au mers mai departe în cupele europene

JOHNNIE WALKER.

Un titlu la final

Reuter

Lee Dixon (foto), **care va împlini 38 de ani peste trei săptămîni, a crezut că a sosit timpul să-şi agaţe ghetele în cui. "Cariera mea părea compromisă înaintea Crăciunului. Fusesem accidentat tot sezonul pînă atunci şi nu-mi reveneam. Picioarele nu mai rezistau nici măcar la antrenamente", a declarat Dixon, care regreta un asemenea final: "Realizam că la 38 de ani nu mă puteam plînge de retragere, dar aş fi vrut să părăsesc altfel scena, nu accidentat". Genunchiul drept îl durea îngrozitor, dar n-a renunţat. A continuat tratamentul, pregătindu-se separat în acest timp şi iată-l iarăşi în teren, jucînd şi în Liga Campionilor. O competiţie pe care visează să o cîştige chiar acum, dublată dacă se poate şi de un nou titlu în Premier League, în ultimul sezon al carierei sale. "Cu o asemenea performanţă în palmares m-aş putea retrage liniştit", a declarat fostul internaţional englez, venit la Arsenal în 1988, de la Stoke City. Dixon a debutat în acelaşi an, într-un meci cu Luton Town, şi nu a mai părăsit flancul drept al apărării lui Arsenal, devenind unul dintre veteranii echipei, alături de Seaman şi Adams.**

BASCHET

Suspendat trei etape

În urma altercației pe care a avut-o săptămîna trecută cu pivotul Dumitru Anghel la un antrenament, jucătorul Miljan Marjanovici s-a ales cu 3 etape de suspendare din partea conducerii West Petrom Arad. El n-a jucat în meciurile cu Herlitz Tg. Mureş şi Dinamo Bucureşti, urmînd să absenteze şi din partida cu Romradiatoare Braşov, din etapa viitoare. "Urmează să ne decidem dacă va fi penalizat şi financiar", a spus preşedintele CA, Dan Gabriel Boric. În şedinţa de ieri a Consiliului de Administraţie, oficialii arădeni au decis să-l amendeze cu echivalentul a 50 de euro pe pivotul Cătălin Burlacu. "Jucătorul n-a respectat ora stingerii în seara de sîmbătă, petrecîndu-şi noaptea într-un bar, în timp ce maşina i-a fost furată şi distrusă într-un accident", a mai spus Boric. **(Adina Oşan)**

SCHI FOND

Dopaj confirmat

Guliver - Allsport

Contraexpertiza efectuată în cazul spaniolului Johann Muehlegg **(foto)**, găsit dopat cu darbepoetină alfa, o substanţă asemănătoare eritropoetinei, după un test efectuat pe 21 februarie, a avut un rezultat pozitiv, au anunţat surse din cadrul Ministerului Educaţiei, Culturii şi Sportului din Spania. Comitetul Internaţional Olimpic menţine decizia ca lui Muehlegg să-i fie retrasă medalia de aur cîştigată în proba de 50 km clasic din cadrul JO de iarnă de la Salt Lake City. Înainte de efectuarea testului doping, Muehlegg mai cîştigase două titluri olimpice, în proba de 30 km liber, pe 9 februarie, şi în cea de urmărire, pe 14 februarie.

INFO

- **TENIS / ADRIAN VOINEA,** care trecuse două tururi de calificări pentru a pătrunde pe grila principală a turneului de la Dubai (premii de 925.000 de dolari), a pierdut ieri în turul 1 în faţa elveţianului Roger Federer, favorit numărul 6, cu 6-3, 6-4. Jucătorul nostru a rămas cu un punct ATP şi cu un cec de 6.550 de dolari oferit de organizatori.
- **TENIS / GABRIEL TRIFU (157 ATP)** a depăşit turul inaugural al challengerului de 37.500 de dolari de la Cherbourg (Franţa) după victoria cu 6-1, 7-5 asupra francezului venit din calificări Eric Prodon. A fost o dispută pe jumătate între compatrioţi, mama lui Prodon fiind româncă. Şi Răzvan Sabău, care săptămîna aceasta a coborît 262 de locuri în clasamentul mondial, ajungînd pe 887, a trecut mai departe, el cîştigînd în faţa favoritului numărul 1 al turneului, britanicul Jamie Delgado, cu 4-6, 6-2, 6-3.
- **TENIS / ANDREEA VANC (199 WTA)** a fost învinsă cu 6-2, 6-3 de italianca Tathiana Garbin în primul tur al turneului de la Acapulco (Mexic). Românca a urcat pe tabloul principal depăşind trei runde de calificări, în cea de-a doua eliminînd-o pe Raluca Sandu.
- **RUGBY / FEDERAŢIA** română i-a asigurat pe cei 30 de sportivi ai lotului naţional la Compania Allianz-Ţiriac. Potrivit poliţei sînt acoperite riscurile de deces şi invaliditate permanentă, ca urmare a unui accident suferit de sportivii nominalizaţi. Printre aceste accidente sînt menţionate explozia, lovirea, inţeparea, tăierea, căderea, alunecarea, atacul din partea altei persoane sau a unui animal, trăsnetul, electrocutarea, arsura, degerarea, accidente produse ca urmare a circulaţiei mijloacelor de transport. Este acoperit şi riscul de deces în timpul antrenamentelor şi meciurilor ca urmare a unei îmbolnăviri subite (infarct miocardic, congestie cerebrală), precum şi incapacitatea temporară de joc ca urmare a unui accident.
- **HANDBAL / TIMIŞOREANUL** Claudiu Chirilă a renunţat la sport din motive familiale. Pivotul în vîrstă de 35 de ani a căzut la înţelegere cu conducerea prim-divizionarei Politehnica Izometal Timişoara pentru rezilierea contractului. În locul său a fost transferat la Timişoara un jucător de la divizionara secundă Conprest Lugoj, Sandu Cristian (21 ani). El îşi va face debutul la turneul de sală de la Rm. Vîlcea, care începe mîine, ocazie cu care va reveni în formaţia bănăţeană şi Horaţiu Gal, transferat săptămîna trecută de la Universitatea Cluj. **(Adrian Schindarli, Timişoara)**
- **POLO / DUBLA** întîlnire dintre Politehnica CSM Cluj şi Crişul Oradea s-a încheiat cu rezultatele: 6-11 şi 7-16. Meciurile au contat ca restanţă din etapa a 9-a a Superligii Naţionale.
- **BASCHET / REZULTATE** din etapa a 19-a a Diviziei A masculine, disputată ieri: Vega Soced Ploieşti-Rapid Bucureşti 88-63; CSU Sibiu-ISA Piteşti 68-55; Dinamo-Poli Tehnoton Iaşi 114-54, Elba Timişoara - Cimentul Fieni 83-53, West Petrom Arad - Romradiatoare Braşov 123-58. **(Anastase Vlăsceanu, Cosmin Prişcă, Adrian Schindarli, Vali Viski)**
- **VOLEI / REZULTATE** din etapa a 19-a a Diviziei A masculine, desfăşurată ieri: Petrom Ploieşti-Someşul Dej 3-0; "U" Cluj-Cimentul Fieni 3-1; Univ. Explorări B.Mare-Electrocarbon Slatina 3-0. **(Anastase Vlăsceanu, Cosmin Aldea)**
- **OLIMPISM / PRESA** rusă consideră că JO de iarnă de la Salt Lake City, care s-au încheiat duminică, au dus la reînceperea războiului rece. "Această noţiune s-a reîntors în politică la cinci luni după tragedia din 11 septembrie, care ar fi trebuit să aducă America mai aproape de «restul lumii», a scris cotidianul "Izvestia". Publicaţia "Komersant" notează: "Înapoi în URSS. Jocurile Olimpice înseamnă mai mult decît sport, înseamnă război. Iar ruşii au fost victime". "Victoria costă scump şi căutăm să o obţinem prin orice mijloace. JO de la Salt Lake City au arătat metodele prin care poate fi obţinută victoria: dopaj, arbitri influenţaţi şi politizarea sportului", a scris "Vremia MN".

>INTER SPORT<
www.intersport.home.ro
ghete fotbal
Lancast
echipament sportiv
hummel
LEGEA
aparatură fitness
TECHNOGYM
Str. G. Bariţiu nr. 22, 3400 Cluj-Napoca, România
e-mail: intersport@bigfoot.com, tel./fax: +40/64/19.19.96

Acest număr a fost tipărit în 74.067 exemplare
Tirajul ProSport este certificat de BRAT
Analiza BRAT a fost realizată de Deloitte & Touche Romania SRL
BIROUL ROMÂN DE AUDIT AL TIRAJELOR

HANDBAL

Războiul "europenelor"

Silcotub Zalău şi Oltchim Rm. Vîlcea au cîştigat ieri duelurile cu Rapid, respectiv Remin Deva, dar gazdele au reproşat manierele de arbitraj

Marian Ursescu

Partida dintre Rapid CFR şi campioana României, Silcotub Zalău, s-a disputat în Sala Giuleşti, fără spectatori, bucureştencele avînd de ispăşit ultima etapă de penalizare din cele şase, după incidentele provocate de suporteri la întîlnirea din sezonul trecut împotriva Oltchimului. Doar o duzină de ziarişti şi îngrijitorii sălii au asistat la o partidă extrem de tensionată, care s-a încheiat cu victoria oaspetelor, scor 30-26 (14-12). Tehnicienii celor două formaţii au acuzat maniera de arbitraj a cuplului arădean Fîşneaţă-Beldiman, care au comis greşeli şi de o parte, şi de cealaltă.

În prima repriză, cînd Rapidul s-a aflat în avantaj, 6-3 şi 7-4, antrenorul Zalăului, Gheorghe Tadici, i-a înjurat pe cei doi "fluieraşi", fără a primi cartonaşul galben. "Bă, duceţi-vă dracu', a fost forţare, voi nu vedeţi?", le-a strigat Tadici, dar Fîşneaţă şi Beldiman s-au făcut că nu aud. Cînd oaspetele au preluat conducerea pe tabelă, au urmat apoi reproşurile antrenorului rapidist Vasile Mărgulescu. "Acum nu te mai doare spatele, nu?", i-a strigat tehnicianul Silcotubului omologului său, aluzie la faptul că acesta a fost internat cîteva zile în Spitalul Militar din Bucureşti.

În minutul 56, la scorul de 26-24 în favoarea Zalăului, meciul a fost la un pas să degenereze. Rapidistele se aflau în atac şi mingea a ieşit în afara terenului. Deşi fusese atinsă de una dintre ardelence, s-a dictat aut pentru Silcotub. Mărgulescu a intrat imediat în teren, alergînd spre unul dintre arbitri, care l-a eliminat pe bucureştean. "Hoţilor, ne furaţi aici, la noi acasă! Nu vă e ruşine!", le-a strigat Cristina Dogaru Cucuian, căpitanul Rapidului, celor doi arădeni, atacîndu-l apoi şi pe fostul ei antrenor de la Zalău şi de la echipa "naţională": "Stai jos acolo, numai cu arbitrii cîştigi! Vrei 7 metri, v-au dat 10 de 7 metri". La finalul meciului, Mărgulescu a acuzat dur arbitrajul, spunînd că astfel de maniere nu pot duce la progresul handbalului. "Eu înţeleg ca arbitrii să facă greşeli, dar acestea au fost «flagranturi»! Puteam să terminăm 26-26, dar de ce să fie meci egal, cînd trebuia să cîştige Zalăul?", a declarat tehnicianul echipei gazdă. De partea cealaltă, Gheorghe Tadici a fost nemulţumit de faptul că "arbitrii nu au fluierat 6-7 greşeli de paşi ale rapidistelor. Oricum, am învins mai clar decît o arată scorul".

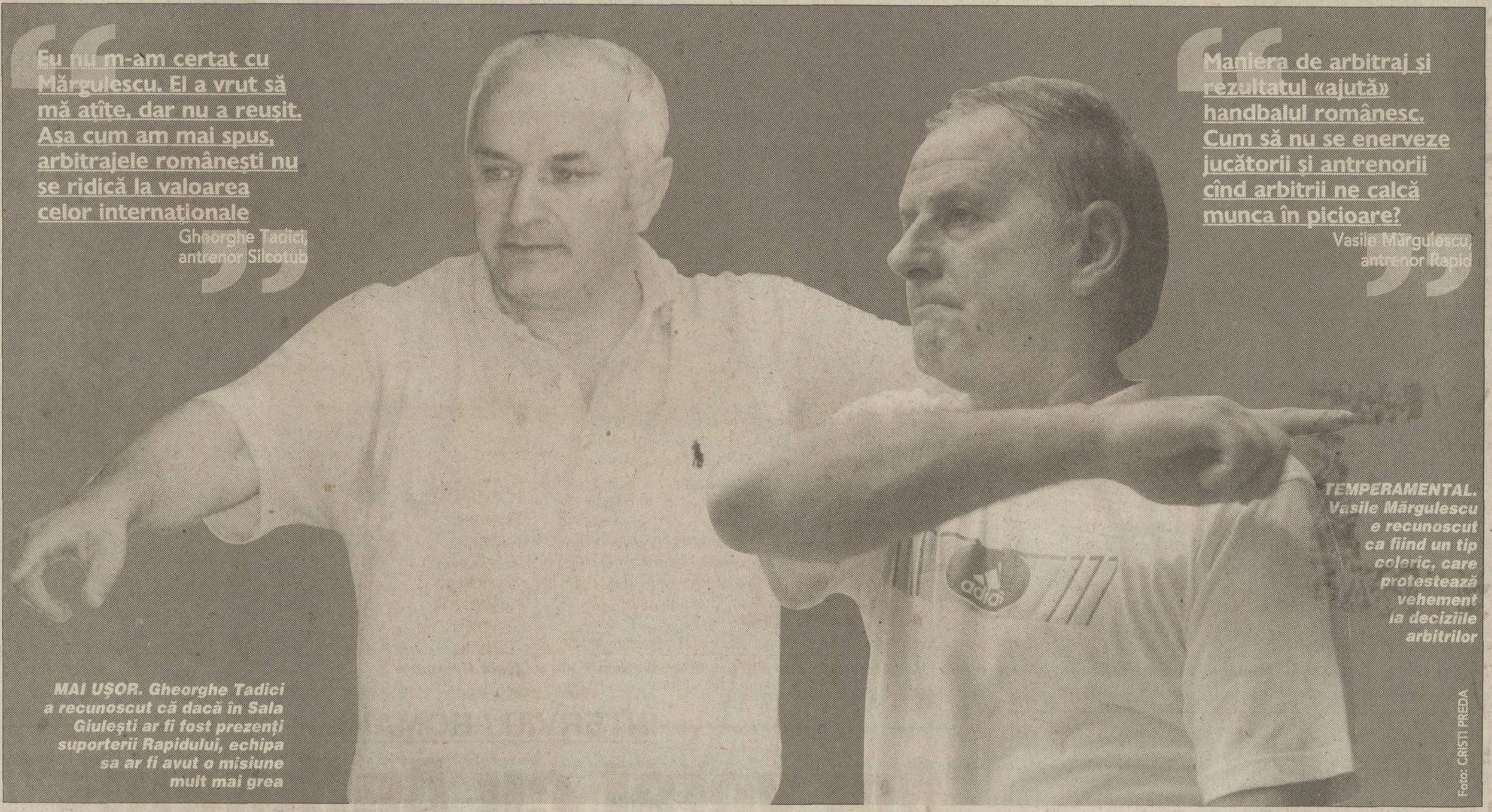

"Eu nu m-am certat cu Mărgulescu. El a vrut să mă aţîţe, dar nu a reuşit. Aşa cum am mai spus, arbitrajele româneşti nu se ridică la valoarea celor internaţionale"
Gheorghe Tadici, antrenor Silcotub

"Maniera de arbitraj şi rezultatul «ajută» handbalul românesc. Cum să nu se enerveze jucătorii şi antrenorii cînd arbitrii ne calcă munca în picioare?"
Vasile Mărgulescu, antrenor Rapid

MAI UŞOR. Gheorghe Tadici a recunoscut că dacă în Sala Giuleşti ar fi fost prezenţi suporterii Rapidului, echipa sa ar fi avut o misiune mult mai grea

TEMPERAMENTAL. Vasile Mărgulescu e recunoscut ca fiind un tip coleric, care protestează vehement la deciziile arbitrilor

Foto: CRISTI PREDA

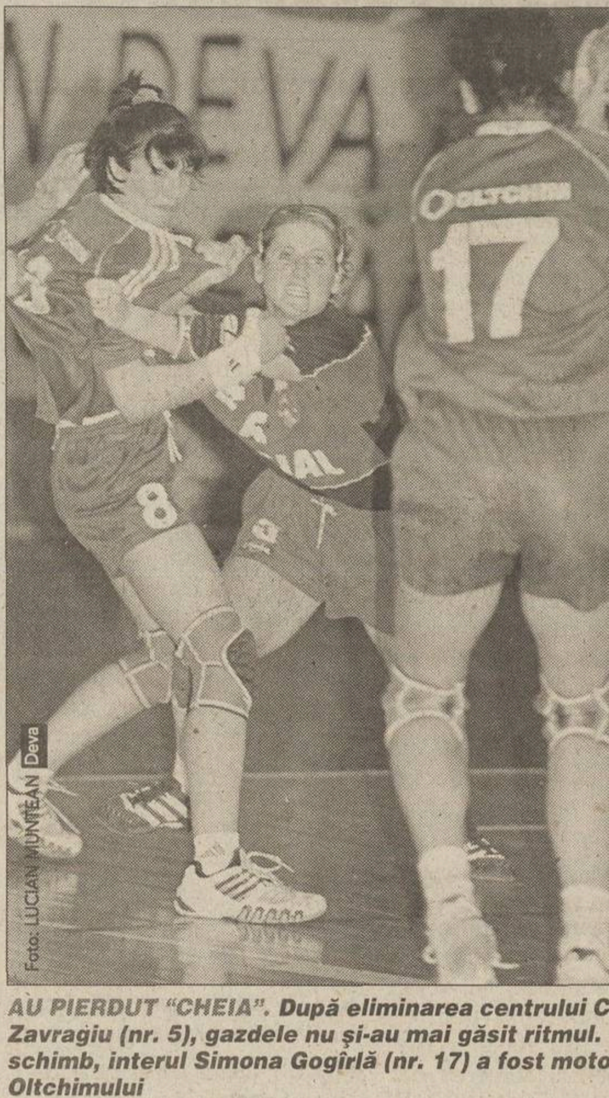

Foto: LUCIAN MUNTEAN Deva

AU PIERDUT "CHEIA". După eliminarea centrului Codruţa Zavragiu (nr. 5), gazdele nu şi-au mai găsit ritmul. În schimb, interul Simona Gogîrlă (nr. 17) a fost motorul Oltchimului

DISPUTĂ

În numele liderului

Adina Oşan
(Deva)

Oltchim Rm. Vîlcea s-a impus aseară la Deva, cu 25-23, în faţa lui "U" Remin. Spectatorii i-au bombardat pe arbitrii Bolocan-Cojocaru cu monede, brichete, seminţe şi sandvişuri

După o săptămînă în care au făcut mai multe demersuri pentru a schimba cuplul braşovean de arbitri Bolocan-Cojocaru, delegat la întîlnirea de aseară, oficialii de la Remin Deva au rămas doar cu o singură replică: "Ştiam că aşa va fi!". Cei doi "cavaleri" au judecat ciudat anumite faze de joc, dînd verdicte diferite în faze similare ambelor echipe sau "ratînd" anumite infracţiuni ale oaspetelor, ceea ce a încins spiritele în sala din Deva. Cei aproximativ 1.500 de spectatori au aruncat în teren cu brichete, monede, pungi cu seminţe şi chiar sandvişuri rămase neconsumate la masa de prînz.

În prima parte a jocului, sclipirile Simonei Gogîrlă de la vîlcence şi finalizările interului Georgeta Năniţă de la Remin au fost singurele care au reţinut atenţia. Sala a izbucnit ca un vulcan cînd Melinda Toth şi-a adus echipa pentru prima dată în avantaj (12-11, min.9). Elevele lui Cornel Bădulescu au prins aripi şi au ieşit la pauză în avantaj (14-13), continuînd în acelaşi ritm şi repriza secundă. În minutul 38, siguranţa gazdelor a fost spulberată prin eliminarea definitivă a centrului Codruţa Zavragiu (trei eliminări a cîte două minute).

Din acel moment, devencele păreau a nu se mai regăsi pe teren, iar antrenorul Bădulescu era cu mîinile legate, pentru că un al doilea centru de meserie, Doina Picu, era accidentată pe bancă încă din minutul 18. La experienţa echipei, pentru Oltchim a fost floare la ureche să egaleze şi să preia conducerea. După ce toată repriza nu s-au aflat în graţiile arbitrilor, gazdele au primit cadou o aruncare de la şapte metri, pe care însă Valentina Elisei a ratat-o. Ultimul atac al celor de la Oltchim a fost finalizat lejer de Mihaela Ilie, scorul final fiind 23-25. Spectatorii s-au dezlănţuit împotriva arbitrilor, care au fost escortaţi de poliţişti pînă la vestiare: "Sînteţi penibili! Hoţii, hoţii!".

"DUMNEZEU E SUS ŞI VEDE"

Cea mai bună jucătoare a oaspetelor, interul Simona Gogîrlă, a declarat la final că "sînt foarte fericită pentru victorie, mai ales că cei de la Deva au spus că avem nevoie de arbitri pentru a cîştiga. Dumnezeu e sus şi vede!". La polul opus s-a situat declaraţia antrenorului devean Cornel Bădulescu: "Sînt nemulţumit de arbitrajul din repriza secundă şi cred că un rezultat de egalitate era echitabil după acest joc".

FANII OLTCHIMULUI, PREA ÎNFOCAŢI

După fluierul de final, suporterii formaţiei vîlcene s-au înghesuit să felicite jucătoarele pentru victorie, însă au dat dovadă de prea mult zel. Încercînd să sară din tribună au răsturnat un banner de pe margine care a lovit-o pe extrema dreaptă Cristina Vărzaru la piciorul stîng. Ea s-a prăbuşit şi a primit primul-ajutor de la medici, care au spus că e vorba de o entorsă la gleznă.

NBA

Îl lasă picioarele

Luminiţa Paul

Michael Jordan va suporta astăzi prima operaţie la genunchi din viaţa lui, care l-ar putea ţine pe tuşă cinci meciuri, dar şi pînă la finele sezonului

Nu se ştie exact ce va descoperi chirurgul care va pune azi laserul pe genunchiul drept al lui Jordan. Poate fi o problemă minoră, rezolvabilă uşor şi care nu-l va ţine pe baschetbalist prea mult departe de teren. Sau poate fi mai rău. Oricum, "Air" va lipsi cinci meciuri deoarece a fost pus pe lista accidentaţilor. Pauza se poate lungi însă, incluzînd toate cele 27 de partide rămase din sezonul regulat.

"Michael e la pămînt", spune antrenorul Doug Collins. "El e un luptător, iar acum va auzi doar chestii de genul: «Mda, ştiam noi că n-o să reziste pînă la capăt. De ce s-o mai fi întors la 39 de ani?». Vor începe zvonurile, aşa se întîmplă mereu. Dar Michael a vrut să joace în fiecare meci". A lipsit doar în două dispute ale celor de la Wizards, din 55 consumate pînă acum. E liderul echipei sale la puncte şi pase decisive. Datorită lui, Washington sînt aproape să-şi obţină biletele pentru playoff, ispravă pe care din 1987 încoace n-au mai reuşit-o decît o dată.

Din genunchiul lui Jordan a fost extras fluid de trei ori pe durata sezonului actual, cel mai recent înaintea meciului de duminica trecută, pierdut la 12 puncte în deplasare cu Miami Heat. "Air" a cerut să fie înlocuit cu 6 minute şi jumătate înainte de încheierea acelei dispute, apoi s-a speriat de-a dreptul cînd, în avionul care ducea echipa înapoi la Washington, a simţit cum genunchiul îi înţepeneşte. Atunci a realizat că trebuie neapărat să facă ceva. A vorbit cu medicul echipei, Stephen Haas, şi a decis că trebuie să se opereze.

"E bine că s-a hotărît acum pentru intervenţia chirurgicală", crede antrenorul Collins. "Asta îi va da speranţe că va juca fără probleme şi la anul". Căci, ce ar fi Wizards fără Jordan? O echipă oarecare. Şansele de calificare în playoff s-ar topi. Spectatorii ar uita să vină la MCI Center pentru fiecare meci, aşa cum au făcut-o pînă acum, cînd au umplut sala pînă la ultimul loc. De asemenea, ar dispărea atracţia televiziunilor. Washington a fost în acest sezon echipa cu cele mai multe apariţii pe micul ecran. Un purtător de cuvînt al NBC, post care, alături de TNT şi TBS, trasminte meciurile din NBA, a anunţat deja că va aştepta prognoza asupra perioadei de absenţă a lui Jordan înainte de a se hotărî cînd şi dacă Wizards vor mai fi televizaţi. Ca din primul minut al revenirii sale, totul depinde de Jordan.

OBEY YOUR THIRST

REMEDIU RECE. Nu o dată a fost nevoit Michael Jordan să-şi aşeze pungi cu gheaţă pe genunchii care îl supără, pentru a-şi alina durerea

Caruselul banilor

conduce de- topul sume- tite în Marele iar Michael cher cîștigă a- cît Villeneuve, Ralf Schuma- rrichello și d la un loc

n Georgescu

a mașinilor de rmula 1 se învîrt oarte mari. În a- Toyota, con- ebutează în F1, ația. Al patrulea automobile din it peste 450 de uro în acest plan, 130 de milioane nstruirea fabricii de n. Această sumă explică prin faptul că ponă a luat-o de la zero e echipamentele, cons- totodată monopostul și sub același acoperiș. l, podiumul cheltuieli- ocupat de cele trei tea- care își produc singure ulsoarele. Ferrari rămîne a același buget în fiecare uțin peste un sfert de mi- de euro, dar Renault este mică distanță, concernul francez revenind în Marele Circ cu ambiții mari.

Williams și Ja- la fel. Pri- de top, pri- din bani de ilioane de la a Mercedes), la sponsori, în timp ce 90 la sută din bugetul "verzilor" e asigurat de Ford. Împreună, cei 7 producători de motoare din Marele Circ (Toyota, Ferrari, Renault, Ford, Honda, BMW și Mercedes) investesc în competiție 1,7 miliarde de euro.

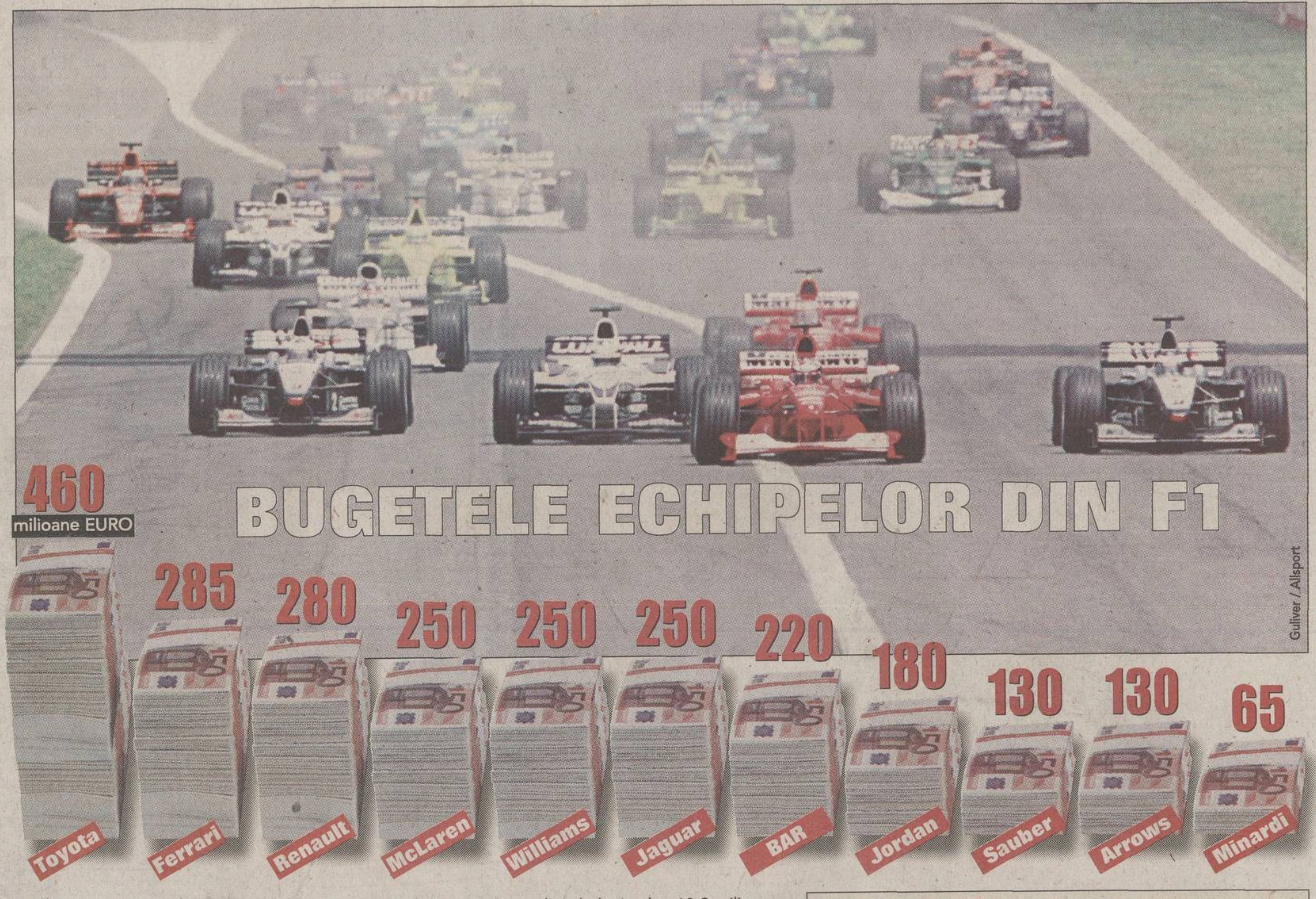

Gulliver / Allsport

În topul piloților avuți, Michael Schumacher rămîne împărat. Un salariu de 38 milioane de dolari, rotunjit cu încasările provenite de la sponsorii personali și din vînzarea obiectelor care îi poartă numele îi aduc germanului circa 60 de milioane de euro pe sezon. Astfel, campionul mondial în exercițiu este plătit cu peste 3,5 milioane euro pe fiecare cursă a sezonului, cu 11.700 pentru fiecare kilometru parcurs într-un Mare Premiu, cu aproape 2 euro pe secundă!

Villeneuve și Irvine stau și ei bine din punct de vedere financiar. Ralf Schumacher și-a burdușit bine buzunarul, după semnarea în sezonul trecut a unui contract prin care salariul său a ajuns la 11, 2 milioane de euro, iar începînd din 2003 acesta ar putea ajunge la 15,3 milioane.

Un pilot care a ieșit din Top 10 e Frentzen. Acesta primește de la Arrows doar 800.000 euro, după ce în 2001 lua de la Jordan 10,2 milioane. Heinz-Harald și-a dat însă în judecată fosta formație și ar putea "ciupi", dacă instanța îi va da dreptate, 8 milioane de euro.

În fine, Max Mosley, președintele FIA, a declarat ieri că sumele oferite de sponsori, televiziuni și organizatori vor totaliza 6 miliarde de euro în 2002. Va fi un sezon al recordurilor financiare, grație în primul rînd extinderii Formulei spre Asia.

TOPUL CÎȘTIGURILOR PILOȚILOR

Nume	Salariu/Reclame (milioane euro)	Venit anual (milioane euro)
M. Schumacher	38/22	60
Villeneuve	12,8/2,5	15,3
Irvine	12,8/2,5	15,3
R. Schumacher	11,2/2,3	13,5
Barrichello	7,5/2,5	10
Coulthard	6,5/2	8,5
Montoya	5/2	7
Fisichella	5/0,5	5,5
Trulli	4,5/0,5	5
Salo	4,5/0,5	5

FORMULA 1

Arrows se arată

Ieri, pe circuitul de la Albert Park, unde duminică va avea loc prima cursă a sezonului, echipa Arrows a prezentat monopostul A23 pe care îl vor pilota Enrique Bernoldi **(foto, stînga)** și Frentzen. Mașina a fost proiectată de un colectiv format din 20 de oameni și, începînd din acest an, va folosi un motor Cosworth, la fel ca teamul Jaguar.

MELBOURNE AUSTRALIA
orange

Gulliver / Allsport

Încă o penalizare

Federația Internațională de Automobilism a aprobat o nouă sancțiune pentru piloții care comit iregularități pe pistă: "the drive trought", adică trecerea pe la boxe fără oprire. Pînă acum, cea mai modestă penalizare era "stop-and-go", adică oprirea pentru 10 secunde la standuri.

AUTO

Regina în pană

Chiar și mașina reginei Elisabeta a Angliei se mai strică. Deși verificat cu minuțiozitate înainte, Daimlerul "Royal" care i-a transportat pe regină și pe ducele de Edinburgh la aeroportul internațional din Auckland a rămas în pană, silindu-i pe cîțiva majordomi să-l împingă în afara carosabilului **(foto)**, pe trotuar. Verificările ulterioare au arătat că de vină a fost bateria mașinii, care cedase.

www.MAGAZINULTAU.ro
•CEL MAI MARE MAGAZIN VIRTUAL DIN ROMANIA
•GASITI PESTE 10.000 DE PRODUSE IN 13 CATEGORII
•LIVRARE LA DOMICILIU

CONCURS

FORMULA FANTASTICĂ

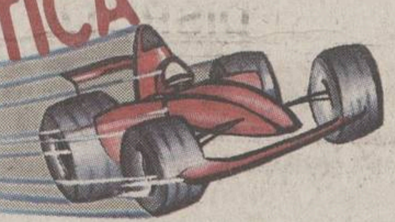

Cîștigă cu ProSport un Suzuki Swift și alte 119 premii!

Sport publică 6 taloane de concurs înaintea fiecărui Mare Premiu de Formula 1 din acest an etape de F1). Trimite într-un plic două astfel de taloane pe adresa OP 31, CP 55, București și cîștiga 102 premii de etapă (un casetofon auto, 3 CD cu jocuri de Formula 1 și două premii în a cîte 500. 000 de lei la fiecare etapă). Premiile finale vor fi un autoturism Suzuki Swift și 17 seturi a cîte 4 cauciucuri. Extragerea pentru premiile finale va avea loc pe data de 15 octombrie. La tragerea la sorți vor participa toate plicurile cu răspunsuri corecte sosite în timpul anului. Taloanele de concurs vor fi publicate în zilele de sîmbătă, luni, marți, miercuri, joi și vineri dinaintea fiecărei curse.

Marele Premiu al Australiei

ProSport publică **6 taloane** de concurs înaintea MP al Australiei **(sîmbătă, luni, marți, miercuri, joi și vineri)**

Decupează două taloa-e, completează-le cu datele ale personale, scrie numele ilotului pe care-l vezi cîștigă- or (același pe ambele taloa-) și expediază-le în același ic pe adresa **OP 31, CP 55, ucurești**, pînă vineri, 1 mar-e (data poștei). Specificați entru Formula Fantastică.

Cumpărînd zilnic un ziar în ptămîna dinaintea cursei, oți trimite 3 plicuri a cîte taloane. Plicurile din ăptămînă de concurs abile doar pentru MP raliei.

rți, 5 martie, va avea ma tragere la sorți, din plicurile sosite. Vor fi ați 6 cititori care au scris ele cîștigătorului cursei în anele trimise. Miercuri, 6 rtie, ProSport va publica mele celor 6 premianți.

Pune două taloane cu eași variantă de răspuns -un plic!

Poți expedia 3 plicuri cu ă taloane într-o săptămînă.

Piloții celor 11 team-uri

Nume	Echipă
Frentzen	Arrows
Bernoldi	Arrows
Villeneuve	BAR
Panis	BAR
M. Schumacher	Ferrari
Barrichello	Ferrari
Irvine	Jaguar
de la Rosa	Jaguar
Fisichella	Jordan
Sato	Jordan
Coulthard	McLaren
Raikkonen	McLaren
Yoong	Minardi
Webber	Minardi
Trulli	Renault
Button	Renault
Heidfeld	Sauber
Massa	Sauber
Salo	Toyota
McNish	Toyota
R. Schumacher	Williams
Montoya	Williams

În cazul în care nu există nici un talon care să conțină numele cîștigătorului, cele 6 premii de etapă se reportează pentru următorul Mare Premiu.

e consideră cîștigător al unei curse pilotul care a trecut primul linia le sosire (indiferent de penalizările ulterioare).

Dacă una dintre cele 17 curse de F1 se întrerupe și nu se mai reia întrun interval de 24 de ore este declarat cîștigător pilotul aflat pe primul oc în momentul opririi cursei.

Anularea unui Mare Premiu aduce cu sine anularea acelei etape din concurs

550 de milioane de lei premii totale

PREMII FINALE
(18 cîștigători)

MARELE PREMIU
un autoturism Suzuki Swift
în valoare de 9.100 euro

17 premii II
cîte un set de 4 cauciucuri
(mărimea standard pentru Dacia)

PREMII DE ETAPĂ
(6 cîștigători)

Premiul I
un casetofon auto Blaupunkt

3 premii II

cîte un joc original "F1 2001" pe CD

oferit de best distribution

2 premii III
a cîte 500.000 de lei

TALON 5 Marele Premiu al Australiei

Nume	
Prenume	
Localitate	
Strada	

Nr. ☐ Bloc ☐ Sc. ☐ Ap. ☐ Etaj ☐

Județ/Sector	
Telefon	

ÎNTREBARE: Ce pilot va cîștiga Marele Premiu al Australiei?

RĂSPUNS:

Audi

O provocare de nota 10... % !

Când o mașină arată atât de bine, nu-ți rămâne să spui decât că a fost creată special pentru tine, o persoană dinamică, independentă, care acceptă provocarea. Siguranță, ținută de drum ireproșabilă, stil și eleganță...totul pentru imaginea și confortul tău.
Acum cu o reducere de 10%!

Dealeri: București, Porsche România, tel: 01-203.28.16; **Midocar,** tel: 01-791.08.40, 01-223.19.87; **Brașov, Tess,** tel: 068-441.187; **Cluj Napoca, Autoworld,** tel: 064-448.387; **Constanța, Tecar International,** tel: 041-611.815; **Focșani, S.C.Scorpion EXIM SRL,** tel: 037-236.866; **Iași, Sandra Automobile,** tel: 032-220.913; **Oradea, D&C Impex,** tel: 059-478.847; **Sibiu, Tess,** tel: 069-560.377; **Târgu-Mureș, Autocenter A.Spanner SRL,** tel: 065-254.971; **Timișoara, Autoclub,** tel: 056-293.437, **Quark Motors,** tel: 056-220.044; **Baia Mare, Robot,** tel: 062-223.298, fax: 062-223.298; **Bacău, Cybernet Autocenter,** tel: 034-118.604; **Craiova, Serpico,** tel: 051-438.224; **Rădăuți, Autoservice,** tel: 030-561.872.

Mircea Lucescu a reuşit să mai scoată încă un fotbalist din anonimat. Pe Radu Niculescu

PRO SPORT
REVENIRE

Dintr-un jucător care-şi pierduse şi plăcerea pentru fotbal, Radu a devenit peste noapte o vedetă în cea mai importantă competiţie continentală intercluburi, Liga Campionilor

De LIVIU CHIRIŢĂ şi ANDREI NICULESCU

“DUMNEZEU M-A AJUTAT SĂ FIU ACOLO

Fostul atacant al “bancarilor” a răsplătit prin golul marcat cu Liverpool încrederea pe care i-a arătat-o Mircea Lucescu

Încă de vinerea trecută, Radu bănuia că va fi titular cu Liverpool. În afara celor 100 de secunde pe care le-a bifat în partida tur de pe "Anfield Road" nu mai jucase într-o partidă oficială din toamna trecută, de la meciul de Divizia A, FC Naţional - Ceahlăul 3-1, cînd intrase în minutul 45, reuşind să înscrie un gol. A apucat încă vreo 10 minute în ultima etapă din campionatul Turciei, împotriva lui Genclerbirligi, dar nimeni nu ar fi mizat pe titularizarea sa marţi seară. Nimeni în afară de Mircea Lucescu, cel care s-a luat de gît cu toată conducerea Galatei pentru aducerea sa. Antrenorul l-a aruncat în luptă din primul minut, iar golul lui Radu a venit ca o răsplată adusă tehnicianului, care a mai reuşit un miracol: a readus la viaţă un fotbalist blazat, ce-şi pierduse pînă şi plăcerea de a mai juca.

PRO Radu, cum e să dai gol în Liga Campionilor?

Era mult mai bine dacă băteam. Aşa, normal, am fost fericit pentru mine, dar faptul că nu am cîştigat mi-a stricat bucuria.

PRO Ai avut emoţii?

Am fost foarte concentrat şi nu am avut timp de emoţii. De un singur lucru mi-a fost frică. De faptul că nu mai jucasem de mult timp şi mi-era că nu voi face faţă fizic.

PRO Atmosfera cum ţi s-a părut?

Nu cred că a fost vreo diferenţă faţă de meciul de sîmbătă din campionat. Oricum, suporterii cîntă şi iubesc echipa la fel, indiferent de adversar. M-au chemat la începutul meciului la salut şi asta mi-a dat încredere.

“Eu m-am străduit”

PRO Cum ai caracteriza evoluţia ta?

Eu m-am străduit să respect ceea ce mi-a cerut nea Mircea înainte şi cred că în bună măsură am reuşit. Să alerg, să fac presing, să stau mereu în coasta fundaşilor centrali ai lui Liverpool. Poate că dacă nu înscriam, acest lucru nu mai avea nici o relevanţă.

PRO Dar ai înscris. Golul cum a fost?

Sincer, nu prea îmi amintesc mare lucru. Centrarea a fost destul de tare, am pus capul şi am plasat foarte bine mingea. Asta a fost tot!

PRO Ai fost schimbat imediat după golul englezilor.

Eu am cerut schimbare. Nu mai puteam. Simţeam că mă sufoc.

PRO Ce a fost după meci? Coechipierii te-au felicitat?

Toţi am fost trişti pentru că am scăpat printre degete o victorie, care, probabil, ne-ar fi dus deja în sferturile Ligii. Nu era momentul pentru felicitări. În schimb, pe telefonul mobil aveam deja 10 mesaje.

PRO Cine te-a sunat?

În primul rînd Răzvan (n.r. Lucescu), unul dintre puţinii mei prieteni adevăraţi. Plîngea la telefon ca un copil. Apoi Adi Pigulea, care mi-a spus că s-a bucurat pentru gol ca şi cum ar fi înscris el. Cristi Iancu, Falub, «Meme» Stoica, preşedintele Oţelului, care mi-a urat baftă şi înainte de joc, părinţii mei. Tuturor le mulţumesc pentru că s-au bucurat sincer pentru mine. În primul rînd însă îi mulţumesc lui nea Mircea şi voi încerca în continuare să profit de fiecare şansă pe care mi-o va acorda. Alţii abia mă aşteptau la cotitură.

Golul e pentru duşmani

PRO Cine te aştepta la cotitură?

Nu vreau să vorbesc prea multe despre asta. Dar cred că în ţară au fost foarte mulţi care sperau să se bucure de răul meu. Aşa cum eu însă nu vreau răul nimănui, aşa i-aş sfătui şi eu pe cei care se simt vizaţi să procedeze la fel. Poate şi pentru acest lucru, Dumnezeu m-a ajutat să fiu acolo, la faza aceea în care am marcat.

PRO Cum ai dormit marţi noapte?

Nu prea am închis ochii. Abia pe la 4 am aţipit puţin. Acum însă sînt foarte obosit.

PRO Crezi că Galata va merge mai departe?

Orice se poate întîmpla în acest moment. Totul depinde în opinia mea de meciul de la Roma. Dacă nu pierdem, eu zic că sîntem calificaţi.

EPA Rompres

***PERFECT.** În stilul lui Jardel, Radu Niculescu (în centrul imaginii) a izbutit să plaseze foarte bine mingea cu capul la centrarea ideală a lui Victoria*

CALCULE

Meciul cu AS Roma e capital

Galatasaray îşi menţine oportunităţile de a pătrunde în sferturi. Foarte important va fi următorul meci, cu AS Roma, din deplasare. Dacă trupa lui Lucescu se va impune, şansele de calificare cresc semnificativ fiindcă în ultima rundă i-ar putea fi suficientă şi o remiză cu Barcelona, la Istanbul, cu condiţia ca italienii să nu bată apoi la Liverpool. În cazul în care va obţine un punct pe “Olimpico”, Galata va fi obligată să învingă ulterior echipa catalană, dar va depinde şi de rezultatul celeilalte partide, Liverpool - Roma, ideal fiind un egal. Dacă Galata va ceda în faţa lui Totti şi compania, trecerea în “sferturi” va fi ca şi imposibilă, fiindcă va avea nevoie de un succes cu Barcelona, iar Liverpool să remizeze atît pe “Camp Nou”, în etapa viitoare, cît şi cu AS Roma, la final.

GRUPA B

Galatasaray Istanbul - FC Liverpool 1-1
AS Roma - FC Barcelona 3-0

Clasament

1	AS Roma	4	1	3	0	5-2	6
2	FC Barcelona	4	1	2	1	6-7	5
3	Galatasaray	4	0	4	0	4-4	4
4	Liverpool	4	0	3	1	2-4	3

Ultimele meciuri: AS Roma - Galatasaray, FC Barcelona - Liverpool (13 martie), Galatasaray - FC Barcelona, Liverpool - AS Roma (19 martie).

PRESA

“A ştiut să lupte pentru a înscrie”

Ziarele turceşti au scris că Niculescu a jucat la început reţinut, dar apoi “a demonstrat că e un atacant care poate aduce beneficii trupei lui Lucescu”

“FANATIK”. "Antrenorul Mircea Lucescu a folosit o echipă foarte bine plasată în teren şi foarte motivată, iar Galata nu a picat în capcanele întinse de Liverpool. A avut o evoluţie mai bună, mai inteligentă. Dar era nevoie şi de puţin noroc. A greşit o singură dată şi atunci a primit gol. Dacă românul, în ciuda numărului de indisponibili, obţine astfel de performanţe cu care ne fălim, trebuie privit cu respect şi să ne mîndrim cu el".

"Niculescu a fost ca un lucru împrumutat de la vecini. A înscris un gol şi atît. În prima repriză a jucat mediocru. Nu a fost prea activ, dar a făcut presing. Apoi a demonstrat calităţi de marcator şi nu trebuie desconsiderat".

"FOTOMAC". "În cel mai bun meci al sezonului, Mircea Lucescu merita mai mult decît un egal. Te felicităm, Mircea!".

"Niculescu se află în curs de adaptare la Galata, dar a ştiut să lupte pentru a înscrie. Şi a înscris, dintr-o poziţie dificilă, reuşind să se strecoare printre înalţii fundaşi de la Liverpool. Radu va realiza multe performanţe dacă va continua să evolueze la fel şi dacă se va acomoda mai bine la echipa din Istanbul".

"MILLIYET". "Galata lui Lucescu a jucat iar din tot sufletul. A avut o evoluţie aproape perfectă. Dacă mai rezista zece minute ar fi zburat ca o cometă spre «sferturi»".

"Pînă să înscrie, Niculescu a fost, practic, absent. A evoluat prea lent. Atunci cînd a marcat a dovedit însă că e un fotbalist foarte bun".

"HURRIYET". "Lucescu a calculat fiece pas şi rareori a greşit. Rezultatul obţinut e minunat".

"Galata a evoluat în primele minute ca o orchestră în care instrumentele nu erau acordate. A intrat în scenă însă noul membru al trupei, Radu Niculescu, şi a spus: «Hai să rezolvăm această problemă!». Şi a făcut-o".

"TURKYIE". "Oricît de critice ar fi condiţiile la Galatasaray, Lucescu şi elevii săi reuşesc să înfrunte cu succes orice mare formaţie europeană. Cim Bom-ul a avut cu Liverpool o prestaţie foarte bună, a făcut presing, însă a primit un gol nedorit".

"Eroul Nicu. Românul are o tehnică bună, dar a părut puţin cam reţinut. Ar fi putut înscrie încă o dată dacă ar fi fost mai impulsiv".

"SABAH". "În prima parte, Niculescu nu şi-a dat seama cum trebuie să folosească mingea în cel mai bun mod, de aceea a pierdut cîteva pase. Repriza a doua a fost însă pentru el ca un antrenament şi a înscris un gol extraordinar".

"AKŞAM". "Radu a fost foarte bun în ceea ce priveşte presingul în atac. L-am criticat la începutul meciului, spunînd că a fost introdus numai că e român, ca şi Lucescu. Am văzut că nu prea alerga şi am început să ne întrebăm de ce antrenorul nu îl înlocuieşte. Însă Niculescu a devenit, dintr-un anonim, eroul meciului. Acum îl întrebăm pe Lucescu: «De ce l-ai scos pe Radu într-un moment cînd aveai nevoie de goluri?»"

"THE GUARDIAN". "Reuşita superbă a lui Niculescu, care s-a strecurat prin marea de tricouri albe ale englezilor, a declanşat iadul în tribune".

AP Rompres

***DATE.** În 80 de minute jucate, Niculescu (stînga, urmărindu-l pe Hamann) a avut de 26 de ori contact cu mingea, a trimis 3 şuturi pe poartă şi două pe lîngă, a comis un fault, a pierdut 4 mingi şi a “prins” un ofsaid*

DESTIN

Depanatorul de talente

Radu Niculescu e ultimul nume pe o listă, ce-i cuprinde pe Lung, Balaci, Bölöni, Cămătaru, Hagi, Răducioiu, Mateuţ, Sabău, Rednic, Lupu, de fotbalişti repuşi în valoare de Mircea Lucescu

Probabil că nu există alt antrenor în fotbalul românesc care să fi reuşit să readucă la suprafaţă atîtea talente irosite. Mircea Lucescu parcă şi-a făcut un scop în viaţă din acest lucru. Considerat mereu un antrenor sentimental, Lucescu n-a avut întotdeauna de cîştigat de pe urma gesturilor sale. Cu siguranţă însă toţi cei în cauză au toate motivele să-i mulţumească.

Cînd Lucescu a fost numit selecţioner al "naţionalei", în 1981, Silviu Lung, Ladislau Bölöni şi Rodion Cămătaru erau deja nume predestinate uitării. Nu şi pentru tînărul, pe atunci, tehnician. El l-a convins pe portarul oltean că hepatita de care suferise nu e un motiv de renunţare, pe actualul antrenor al lui Sporting că originea sa maghiară nu contează şi pe "Cami" că nu e chiar "Haplea în chiloţi", cum i se spunea pe-atunci. Cei trei au confirmat devenind oameni de bază ai echipei calificate la Euro '84.

Ilie Balaci a venit la rînd mai tîrziu. Aruncat de Craiova după o operaţie nereuşită, "Prinţul Băniei" ajunsese la FC Olt şi avea de gînd să se lase. Lucescu l-a adus la Dinamo, iar Balaci a revenit inclusiv în prima reprezentativă, bifînd chiar aproape 45 minute împreună cu Hagi, în două meciuri oficiale, cu URSS, 2-1 la Timişoara, şi cu Austria, 4-0 pe "Ghencea". De altfel şi Hagi avea să fie ajutat. Marginalizat la Real Madrid, a răspuns în 1992 chemării lui Lucescu şi a venit la Brescia, explozia sa de la World Cup-ul american avînd o explicaţie în acest fapt. La fel şi Răducioiu, readus pe linia de plutire tot la Brescia după ce cam eşuase la Bari şi Verona. La fel şi Mateuţ.

Peste alţi ani a venit rîndul lui Sabău, Rednic şi Danuţ Lupu, chemaţi la Rapid sub comanda lui Lucescu într-un moment în care carierele lor, în special a ultimului, alunecau pe o pantă descendentă. Cu nucleul deja alcătuit, Rapidul a cîştigat un campionat şi a venit pe doi în alte două ediţii.

Radu Niculescu e, deocamdată, ultimul nume pe listă. E clar însă că Lucescu nu se va opri aici. Rămîne de văzut cine urmează.

LUCESCU DESPRE...

...Radu Niculescu: "Era normal să încep cu el văzîndu-l cum a crescut de la zi la zi. În antrenamente, în prospeţime, în randament, chiar şi în joc. Asta în primul rînd. În al doilea rînd jucam împotriva unei echipe care avea 5-6 jucători foarte înalţi, iar noi nu prea avem jucători cu talie, capabili să susţină şi o luptă corp la corp. Radu e unul dintre ei. Nu l-am introdus însă decît cînd am avut garanţia că nu se va face de rîs. Pentru mine ar fi fost un dezastru să nu izbutească. Un dezastru mai ales în planul încrederii pe care o am eu în jucători" **...Evoluţia lui:** "A dat totul şi a dat bine. Toată lumea l-a apreciat, nimeni cred că nu se aştepta la un randament aşa bun. Eu sînt mulţumit de el, dar asta nu înseamnă că în fiecare zi va avea un meci cu Liverpool, cu o motivaţie extraordinară. Dar eu sper să crească în continuare". **...Titularizarea lui:** "A intrat în competiţie. Cine va fi mai bun va juca. Competiţia va face bine şi echipei, şi celorlalţi atacanţi. Iar eu nu voi fi subiectiv absolut deloc. Cu mine lucrurile astea nu merg. Nu-mi permit".

...Noroc sau ghinion: "Eu cred că am avut ghinion. Dar nu-i vorba numai de asta. Eu am construit echipa asta din ce am avut şi cu ce am putut lua. Un mare fotbalist nu se relaxează cînd conduce, ci, din contră, se mobilizează să păstreze avantajul. Ai mei se relaxează pentru că aşa au fost obişnuiţi, s-o lase mai moale cînd obţin un cît de mic succes. Astfel a fost posibil să nu putem menţine în 3 din cele meciuri avantajul, chiar cîn a fost de două goluri, ca la Ba celona".

...Tactică: "Am pregătit extrem de atent meciul. Nu ştiu dacă aţi văzut, dar ei n-au putut verticaliza niciodată. Le-au rămas contraatacul şi fazele fixe. Dacă eliminăm fazele fixe o să vedeţi că n-au mai avut atît de multe ocazii".

...Şanse: "Noi jucăm pînă la capăt. E o grupă grea de tot, în care încă e posibil orice. Mergem la Roma să nu pierdem. Dar, mă gîndesc, ar putea cineva să ne reproşeze ceva dacă nu ne calificăm?"

...Mondragon: "Providenţial. Şi acum, şi la Liverpool. A început sezonul un pic mai greu, a mai şi greşit, poate şi pentru că nu era obişnuit cu stilul nostru, în care portarul intră la combinaţii. Acum e un jucător foarte important".

SIBIU